

Repertorio 84573

Rogito 23955

VERBALE DELL'ASSEMBLEA ORDINARIA E STRAORDINARIA

DEGLI AZIONISTI DELLA

**"Eni S.p.A."**

TENUTASI IL GIORNO 13 MAGGIO 2020

\* \* \* \* \*

REPUBBLICA ITALIANA

\* \* \* \* \*

L'anno duemilaventi il giorno tre del mese di giugno in Roma, Palazzo Colonna, Piazza SS Apostoli n. 66.

Innanzi di me Dott. PAOLO CASTELLINI, Notaio in Roma con studio in Via Orazio n. 31, iscritto nel Ruolo dei Distretti Notarili Riuniti di Roma, Velletri e Civitavecchia.

É presente:

- Dott.ssa EMMA MARCEGAGLIA, nata a Mantova il 24 dicembre 1965, domiciliata ai fini del presente verbale in Roma, Piazzale Enrico Mattei n. 1.

Detta Comparsa, della cui identità personale e qualifica io Notaio sono certo, mi chiede di redigere, ai sensi dell'art. 2375 del codice civile, il verbale dell'Assemblea ordinaria e straordinaria della **"Eni S.p.A."**, con sede in Roma, Piazzale Enrico Mattei n. 1, capitale sociale Euro 4.005.358.876,00 interamente versato, iscrizione nel Registro delle Imprese di Roma e codice fiscale n. 00484960588, R.E.A. n. RM-756453, PEC *eni@pec.eni.com*, tenutasi il giorno 13 maggio 2020 in Roma, Piazzale Enrico Mattei n. 1 dalle ore dieci alle ore dieci e cinquantacinque,

Assemblea che è stata da lei medesima presieduta quale Presidente del Consiglio di Amministrazione e per la quale è stato richiesto il mio ministero come risulta dall'atto a mio rogito in data 13 maggio 2020 Rep. 84530/23932, registrato all'Agenzia delle Entrate - Ufficio Territoriale di Roma 1 il 20 maggio 2020 al n. 10668 serie 1T.

Pertanto io Notaio do atto di quanto segue:

"L'anno duemilaventi il giorno tredici del mese di maggio in Roma, Piazzale Enrico Mattei n. 1, alle ore dieci.

A richiesta della Spettabile:

- "**Eni S.p.A.**", con sede in Roma, Piazzale Enrico Mattei n. 1, capitale sociale Euro 4.005.358.876,00 interamente versato, iscrizione nel Registro delle Imprese di Roma e codice fiscale n. 00484960588, R.E.A. n. RM-756453, PEC *eni@pec.eni.com* (in appresso anche "Eni" o "Società").

Io Dott. PAOLO CASTELLINI, Notaio in Roma con studio in Via Orazio n. 31, iscritto nel Ruolo dei Distretti Notarili Riuniti di Roma, Velletri e Civitavecchia, oggi 13 maggio 2020 mi sono recato in Roma, Piazzale Enrico Mattei n. 1, per assistere, al fine della redazione del relativo verbale, alle deliberazioni dell'Assemblea ordinaria e straordinaria degli Azionisti della Società richiedente, convocati per oggi in detto luogo alle ore dieci per discutere e deliberare sul seguente

### **ORDINE DEL GIORNO**

#### **(parte ordinaria)**

1. Bilancio di esercizio al 31 dicembre 2019 di Eni S.p.A. Deliberazioni relative. Presentazione Bilancio consolidato al 31 dicembre 2019. Relazioni degli Amministratori, del Collegio Sindacale e della Società di revisione.

2. Attribuzione dell'utile di esercizio.
3. Determinazione del numero dei componenti del Consiglio di Amministrazione.
4. Determinazione della durata in carica degli Amministratori.
5. Nomina degli Amministratori.
6. Nomina del Presidente del Consiglio di Amministrazione.
7. Determinazione del compenso del Presidente del Consiglio di Amministrazione e degli Amministratori.
8. Nomina dei Sindaci.
9. Nomina del Presidente del Collegio Sindacale.
10. Determinazione della retribuzione del Presidente del Collegio Sindacale e dei Sindaci effettivi.
11. Piano di incentivazione di Lungo Termine 2020-2022 e disposizione di azioni proprie al servizio del Piano.
12. Relazione sulla politica in materia di remunerazione e sui compensi corrisposti (I Sez.): politica in materia di remunerazione.
13. Relazione sulla politica in materia di remunerazione e sui compensi corrisposti (II Sez.): compensi corrisposti.

**(parte straordinaria)**

14. Annullamento di azioni proprie in portafoglio, senza riduzione del capitale sociale e conseguente modifica dell'art. 5.1 dello statuto sociale; deliberazioni inerenti e conseguenti.

\* \* \* \*

Entrato nella sala dove ha luogo l'Assemblea, ho constatato la presenza della Dott.ssa EMMA MARCEGAGLIA, nata a Mantova il 24

dicembre 1965, domiciliata per la carica in Roma, Piazzale Enrico Mattei n. 1, Presidente del Consiglio di Amministrazione della Società richiedente, che in tale qualifica, ai sensi dell'art. 15.1 dello Statuto, presiede l'odierna Assemblea che si tiene in Roma, Piazzale Enrico Mattei n. 1.

Dell'identità personale della Dott.ssa EMMA MARCEGAGLIA io Notaio sono certo.

\* \* \* \* \*

La medesima, ai sensi dell'articolo 2371, comma 2, del codice civile, nonché dell'articolo 5.1 del Regolamento assembleare mi incarica di redigere il verbale della presente Assemblea.

La Presidente comunica che in conformità all'art. 106, comma 4, secondo periodo, del decreto legge 17 marzo 2020, n. 18, recante "Misure di potenziamento del Servizio sanitario nazionale e di sostegno economico per famiglie, lavoratori e imprese connesse all'emergenza epidemiologica da COVID-19", convertito in legge n. 27/2020 ("Decreto Cura Italia"), l'intervento in Assemblea degli Azionisti si svolge esclusivamente tramite il rappresentante designato ai sensi dell'articolo 135-undecies del decreto legislativo 24 febbraio 1998, n. 58 ("T.U.F." o "TUF"), (di seguito "Rappresentante Designato"), individuato dalla Società nello Studio Legale Trevisan & Associati, quale soggetto al quale gli Azionisti hanno potuto conferire gratuitamente la relativa delega, con le istruzioni di voto. Al citato Rappresentante Designato gli Azionisti hanno anche potuto conferire deleghe o subdeleghe ai sensi dell'articolo 135-novies del T.U.F.

\* \* \* \* \*

La Presidente comunica che il contenuto obbligatorio del verbale

assembleare e dei suoi allegati è disciplinato dal codice civile e dal Regolamento Emittenti Consob e che non verranno riportati nel verbale o allegati allo stesso contenuti o documenti diversi da quelli previsti da queste normative, salve sue specifiche richieste al Notaio.

\* \* \* \* \*

L'avviso di convocazione dell'Assemblea è stato pubblicato il 2 aprile 2020 nei termini di legge e di regolamento sul sito Internet della Società, sul sistema di diffusione e di stoccaggio centralizzato delle informazioni regolamentate autorizzato da Consob denominato "1Info SDIR & Storage", sul sito di Borsa Italiana nonché, per estratto, sui quotidiani "Il Sole 24 Ore" e "Financial Times". Detto avviso è stato rettificato per prorogare, dal 18 al 20 aprile 2020, il termine di presentazione delle liste per il rinnovo degli organi sociali della Società, al fine di agevolare gli Azionisti nella presentazione delle liste, ed è stato ripubblicato il 9 aprile 2020 sul sito Internet della Società, "1Info SDIR & Storage" e sul sito di Borsa Italiana; il giorno 11 aprile 2020 è stato pubblicato su "Il Sole 24 Ore" e il 13 aprile 2020 sul "Financial Times".

\* \* \* \* \*

Gli avvisi di convocazione pubblicati sul sito Internet della Società, si allegano unitariamente al presente verbale sotto la lettera "A".

\* \* \* \* \*

La Presidente dichiara quindi che l'Assemblea è stata pertanto regolarmente convocata.

La Presidente dà atto che del Consiglio di Amministrazione, oltre a lei medesima, sono presenti di persona nella sala assembleare:

- Dott. CLAUDIO DESCALZI - Amministratore Delegato;
- il Magistrato della Corte dei conti delegato al controllo sulla gestione finanziaria dell'Eni, MANUELA ARRIGUCCI;
- il Segretario del Consiglio di Amministrazione, ROBERTO ULISSI, Direttore Affari Societari e Governance della Società.

\* \* \* \* \*

Conformemente a quanto previsto dall'art. 106, comma 2, del D.L. n. 18/2020:

1) partecipano in **videoconferenza** (con possibilità di interloquire) da una sala attigua a quella assembleare:

del Consiglio di Amministrazione i Signori:

- ANDREA GEMMA - Consigliere;
- ALESSANDRO LORENZI - Consigliere;
- DIVA MORIANI - Consigliere;

del Collegio Sindacale il Signor

- ANDREA PAROLINI - Sindaco effettivo;

2) partecipano, inoltre, in **videoconferenza** (con possibilità di interloquire) da remoto:

del Consiglio di Amministrazione i Signori:

- PIETRO ANGELO MARIO ANTONIO GUINDANI - Consigliere;
- KARINA AUDREY LITVACK - Consigliere;
- DOMENICO LIVIO TROMBONE - Consigliere;

del Collegio Sindacale i Signori:

- ROSALBA CASIRAGHI - Presidente;
- ENRICO MARIA BIGNAMI - Sindaco effettivo;

- PAOLA CAMAGNI - Sindaco effettivo;

- MARCO SERACINI - Sindaco effettivo.

\* \* \* \* \*

Il Consigliere FABRIZIO PAGANI ha comunicato di non poter partecipare.

\* \* \* \* \*

È presente di persona nella sala assembleare il Rappresentante Designato, ai sensi dell'art. 135-undecies del TUF, Avv. DARIO TREVISAN titolare dello Studio Legale Trevisan & Associati.

\* \* \* \* \*

Come consentito dall'art. 2 del Regolamento delle Assemblee degli Azionisti di Eni e nel rispetto delle previsioni del Decreto n. 18/2020, assistono ai lavori assembleari, con l'assenso della Presidente, in diretta **streaming** (senza possibilità di interloquire): rappresentanti delle società di revisione PricewaterhouseCoopers S.p.A., incaricata dall'Assemblea degli azionisti del 10 maggio 2018 per il novennio 2019-2027, collaboratori di me Notaio, nonché alcuni dipendenti della Società e di società controllate per collaborare alla predisposizione delle risposte alle eventuali domande degli Azionisti e assicurare il buon svolgimento dei lavori assembleari.

Assiste inoltre, in diretta **streaming** (senza possibilità di interloquire), l'alta dirigenza della Società e delle principali società controllate.

\* \* \* \* \*

La Presidente informa che è stato costituito, ai sensi dell'art. 5.2 del Regolamento assembleare, l'Ufficio di Presidenza, composto da personale della Segreteria Societaria, che segue i lavori, da sala attigua, in diretta

**streaming** (senza possibilità di interloquire).

\* \* \*

La Presidente comunica che la presente Assemblea ordinaria e straordinaria si tiene in unica convocazione ai sensi dell'art. 16.2 dello Statuto.

\* \* \* \* \*

La Presidente chiede che le venga fornito l'elenco degli Azionisti presenti per delega.

Accertate dall'Ufficio di Presidenza l'identità e la legittimazione degli Azionisti tutti presenti per delega, esaminate le comunicazioni trasmesse dagli intermediari autorizzati e verificata la regolarità delle deleghe, la Presidente comunica che sono presenti, tramite delega al Rappresentante Designato, n. 2.681 (duemilaseicentoottantuno) Azionisti titolari di complessive n. 2.073.341.591 (duemiliardisettantatremilionitrecentoquarantunmilacinquecentonovantuno) azioni aventi diritto al voto, pari al 57,051069% (cinquantasette virgola zero cinquantunmilasessantanove per cento) dell'intero capitale sociale.

La Presidente si riserva di fornire dati più aggiornati sulle presenze e, comunque, prima delle votazioni.

\* \* \* \* \*

**L'elenco nominativo definitivo degli Azionisti**, tutti presenti per delega all'Avv. Dario Trevisan (Rappresentante Designato), si allega al presente verbale sotto la lettera "**B**".

\* \* \* \* \*

La Presidente informa che, per ciascuna votazione, sarà verificato il



numero degli Azionisti presenti, per delega, e delle relative azioni.

La Presidente dichiara l'Assemblea regolarmente costituita in sede ordinaria e straordinaria in unica convocazione e idonea a deliberare sugli argomenti iscritti nell'ordine del giorno riportato nell'avviso di convocazione; comunica che non sono pervenute alla Società richieste di integrazione dell'ordine del giorno, ai sensi dell'art. 126-bis del TUF e dell'art. 13.1 dello Statuto.

La Presidente informa che:

(i) il 17 aprile 2020 un raggruppamento di azionisti formato da società di gestione del risparmio e da altri investitori ha presentato una proposta di deliberazione in relazione al punto 9 dell'ordine del giorno (Nomina del Presidente del Collegio Sindacale);

(ii) il 20 aprile 2020 l'azionista Ministero dell'economia e delle finanze ha presentato una proposta di deliberazione in relazione al punto 6 dell'ordine del giorno (Nomina del Presidente del Consiglio di Amministrazione) e il 24 aprile 2020 ha presentato proposte di deliberazione in relazione ai punti 7 (Determinazione del compenso del Presidente del Consiglio di Amministrazione e degli Amministratori) e 10 (Determinazione della retribuzione del Presidente del Collegio Sindacale e dei Sindaci effettivi);

dette proposte sono state pubblicate sul sito Internet della Società;

(iii) il 28 aprile 2020 gli Azionisti "Associazione Liberiamo la Basilicata", il Comitato "Aria Pulita Basilicata Onlus", Francesco Saverio Telesca, Elman Rosania e Alfredo Sonnessa hanno formulato una proposta di azione sociale di responsabilità, ai sensi dell'art. 2392 c.c., in relazione al punto 1 dell'ordine del giorno (Bilancio di esercizio), che sarà posta in votazione, se

presentata attraverso il Rappresentante Designato;

detta proposta è stata pubblicata sul sito Internet della Società, unitamente alle considerazioni della Società.

(iv) il 4 maggio 2020 l'Azionista Marco Bava ha formulato una proposta di azione sociale di responsabilità in relazione alle modalità di svolgimento dell'Assemblea. La proposta non è stata pubblicata sul sito della Società in quanto presentata oltre il termine (28 aprile 2020) indicato nell'avviso di convocazione dell'Assemblea, ferma la possibilità per l'Azionista di presentarla in Assemblea tramite il Rappresentante Designato e ferma la valutazione di ammissibilità.

\* \* \* \* \*

La Presidente comunica che non risultano alla Società situazioni di carenza di legittimazione al voto degli Azionisti presenti per delega, né patti parasociali aventi a oggetto azioni Eni.

Invita peraltro il Rappresentante Designato a comunicare, ai sensi delle disposizioni vigenti e dello Statuto, l'esistenza di eventuali situazioni di carenza di legittimazione al voto segnalate nelle deleghe raccolte e, in particolare, l'esistenza di patti parasociali.

Il Rappresentante Designato, Avv. Dario Trevisan, dichiara di non dover rendere alcuna dichiarazione al riguardo.

La Presidente prende atto che nessuno degli Azionisti ha comunicato tramite il Rappresentante Designato una carenza di legittimazione al voto né patti parasociali.

La Presidente comunica che alla data del 4 maggio 2020 ("*record date*"), secondo le risultanze del libro soci, integrate dalle comunicazioni

ricevute ai sensi dell'art. 120 TUF e da altre informazioni a disposizione della Società, gli Azionisti che possiedono azioni con diritto di voto rappresentative di oltre il 3% (tre per cento) del totale delle azioni emesse sono:

- Cassa depositi e prestiti società per azioni, titolare di n. 936.179.478

(novecentotrentaseimilionicentosettantanovemilaquattrocentosettantotto)

azioni, rappresentative del 25,76% (venticinque virgola settantasei per cento) del capitale;

- Ministero dell'economia e delle finanze, titolare di n. 157.552.137

(centocinquantasettemilionicinquecentocinquantaduemilacentotrentasette)

azioni, rappresentative del 4,34% (quattro virgola trentaquattro per cento) del capitale.

\* \* \* \* \*

A seguito della delibera Consob n. 21326 del 9 aprile 2020, gli Azionisti che hanno comunicato, ai sensi dell'art. 120 TUF, di possedere azioni con diritto di voto rappresentative di oltre l'1% (uno per cento) del totale delle azioni emesse sono:

- Norges Bank, titolare di n. 56.288.817

(cinquantaseimilioniduecentoottantottomilaottocentodiciassette) azioni

rappresentative dell'1,549% (uno virgola cinquecentoquarantanove per cento) del capitale;

- People's Bank Of China, titolare di n. 36.855.620

(trentaseimilionioctocentocinquantacinquemilaseicentoventi) azioni

rappresentative dell'1,014% (uno virgola zero quattordici per cento) del capitale sociale.

Sempre alla data del 4 maggio 2020, la Società aveva in portafoglio n. 61.635.679 (sessantunmilioneiseicentotrentacinquemilaseicentosettantanove) azioni proprie rappresentative dell'1,70% (uno virgola settanta per cento) del capitale.

\* \* \* \* \*

La Presidente comunica che, ai sensi dell'art. 127-ter del TUF, sono pervenute, prima dell'Assemblea, domande da parte dei seguenti Azionisti:

- Fondazione Finanza Etica, titolare di 80 (ottanta) azioni;
- Fondo Hermes Investment e UBS per conto della coalizione Climate100+,  
titolari di 5.585.453  
(cinquemilionicinquecentoottantacinquemilaquattrocentocinquantatre)  
azioni;
- Re:Common, titolare di 5 (cinque) azioni;
- Tommaso Marino, titolare di 1 (una) azione;
- D&C Governance Technologies, titolare di 1 (una) azione;
- Marco Bava, titolare di 1 (una) azione;
- Biagio Piccolo, titolare di 300 (trecento) azioni.

Come previsto nell'avviso di convocazione, le risposte sono state messe a disposizione nell'apposita sezione del sito Internet della Società il 10 maggio 2020.

\* \* \* \* \*

Il documento denominato "**Risposte a domande pervenute prima dell'Assemblea ai sensi dell'art. 127-ter del d.lgs. n. 58/1998**" si allega al

presente verbale sotto la lettera "C".

\* \* \* \* \*

Alle domande che non potevano avere risposta prima dell'Assemblea, in quanto relative a situazioni conoscibili solo in sede di Assemblea, e a quelle presentate tramite il Rappresentante Designato in Assemblea - prosegue la Presidente - sarà data risposta successivamente all'Assemblea stessa, mediante pubblicazione nell'apposita sezione del sito Internet della Società, unitamente al fascicolo delle domande e risposte pre-assembleari.

Solo nel caso in cui l'Azionista, nel formulare la domanda nella delega al Rappresentante Designato, ha condizionato il voto in maniera esplicita e oggettiva alla risposta alla domanda, la risposta verrà data nel corso dell'Assemblea.

\*\*\*

Dopo le eventuali risposte alle domande da dare in Assemblea, si procederà alla votazione sui punti all'ordine del giorno e, per ciascuna votazione, io Notaio provvederò a proclamarne l'esito.

\* \* \*

Come indicato nell'avviso di convocazione, in caso di presentazione, da parte degli Azionisti, per il tramite del Rappresentante Designato, di proposte di delibera sui punti all'ordine del giorno alternative a quelle formulate dal Consiglio, verrà prima posta in votazione la proposta del Consiglio e, solo nel caso in cui tale proposta fosse respinta, verranno poste in votazione le proposte degli Azionisti.

Le proposte di delibera presentate dagli Azionisti, per il tramite del Rappresentante Designato, verranno sottoposte all'Assemblea a partire dalla

proposta presentata dagli Azionisti che rappresentano la percentuale maggiore del capitale. Solo nel caso in cui la proposta posta in votazione fosse respinta, sarà posta in votazione la successiva proposta in ordine di capitale rappresentato.

Non possono essere presentate in Assemblea proposte di deliberazioni su argomenti che non sono all'ordine del giorno.

\* \* \*

La Presidente ricorda che:

i) la Relazione del Consiglio di Amministrazione sulle materie all'ordine del giorno;

ii) la Relazione finanziaria annuale 2019 che comprende il bilancio di esercizio, il bilancio consolidato, inclusa la Relazione sulla gestione - nella quale è contenuta la sezione relativa alla dichiarazione consolidata di carattere non finanziario, redatta ai sensi del Decreto Legislativo n. 254/2016 (in attuazione della Direttiva Europea 2014/95/UE) - l'attestazione di cui all'articolo 154-bis, comma 5, del TUF, la Relazione del Collegio Sindacale e la Relazione della Società di revisione;

iii) la Relazione sul governo societario e gli assetti proprietari 2019;

iv) la Relazione sulla politica in materia di remunerazione e sui compensi corrisposti 2020 e

v) l'Integrated Annual Report 2019;

sono stati depositati e messi a disposizione del pubblico nei termini di legge e di regolamento, presso la sede della Società, Borsa Italiana S.p.A., nel sito Internet di Eni e sul meccanismo di stoccaggio centralizzato autorizzato da Consob denominato "Info SDIR & Storage".

Si precisa che la Relazione sulla gestione degli amministratori include la dichiarazione consolidata di carattere non finanziario ("DNF"), redatta ai sensi del D. Lgs. n. 254/2016 (in attuazione della Direttiva Europea 2014/95/UE).

I suddetti documenti sono stati anche inviati a coloro che ne hanno fatto richiesta nei giorni precedenti l'Assemblea.

\* \* \* \* \*

La Presidente informa che il giorno 8 maggio 2020 è stato pubblicato sul sito della Società un suo video-intervento avente ad oggetto, come ogni anno, lo scenario macro-economico ed energetico e il sistema di *corporate governance* del cui testo chiede la trascrizione nel verbale.

#### **TRASCRIZIONE DELL'INTERVENTO DELLA PRESIDENTE**

"Signori Azionisti,

quest'anno, a causa dell'emergenza sanitaria, il nostro incontro annuale non potrà aver luogo nella consueta forma, cioè con la vostra presenza fisica.

Come sapete, in base alla normativa emanata per contenere la diffusione della pandemia, il vostro intervento in Assemblea potrà avvenire solo tramite il Rappresentante Designato dalla Società, a cui potete conferire deleghe e sub-deleghe.

Abbiamo però fatto in modo di assicurare l'esercizio dei vostri diritti di partecipazione nella misura massima possibile, nel contesto di questa difficile situazione.

Pertanto, diversamente da quanto avvenuto negli anni passati, le risposte alle vostre domande preassembleari saranno pubblicate sul sito della Società prima dell'Assemblea, in tempo utile perché possiate leggerle e

decidere, in modo pienamente autonomo, le istruzioni di voto da dare al Rappresentante Designato.

Abbiamo anche dato la possibilità a ogni Azionista di far conoscere in anticipo le proprie proposte di deliberazione che intende sottoporre all'Assemblea, pubblicandole sul sito della Società, così che gli altri Azionisti possano valutarle e decidere se votarle o meno, qualora l'Azionista proponente decida di confermare la propria proposta nelle istruzioni che darà al Rappresentante Designato.

Quest'anno, per mezzo del Rappresentante Designato, sarete chiamati a deliberare vari punti, tra i quali, il bilancio di esercizio 2019, la distribuzione dell'utile, la nomina degli organi sociali e la Relazione sulla politica in materia di remunerazione e sui compensi corrisposti.

Voglio sottolineare che in particolare, quest'anno, per la prima volta, il vostro voto sulla politica di remunerazione sarà vincolante e non più solo consultivo come lo è stato negli anni scorsi.

## **1. Lo scenario**

Vengo come di consueto, a svolgere qualche riflessione sullo scenario economico ed energetico.

Lo sappiamo tutti, stiamo vivendo un momento drammatico, mai visto, di forte discontinuità, di grande incertezza; gli scenari di riferimento, fondamentali per una Società come la nostra, stanno subendo, a livello globale, i fortissimi impatti derivanti dalla pandemia.

Per potersi continuamente adattare ad uno scenario volatile ed in costante evoluzione, già negli ultimi anni Eni, sotto questa consiliatura, ha intrapreso un percorso di forte trasformazione, proposto dall'Amministratore Delegato



e condiviso dal Consiglio di Amministrazione.

La strategia integrata che è stata implementata, congiuntamente ad una *governance* forte e rafforzata, rende oggi Eni una società resiliente, solida dal punto di vista finanziario, capace di affrontare anche un momento così difficile e drammatico come quello che abbiamo davanti.

Grazie alla profonda ristrutturazione avviata da tempo, Eni sarà quindi in grado di garantire al contempo la generazione di valore e anche la sostenibilità del *business* nel medio-lungo termine.

### **1.1. Lo scenario macroeconomico**

È evidente che ci troviamo ad operare in uno scenario quanto mai depresso ed incerto.

Il sopraggiungere della pandemia ha drasticamente cambiato il contesto globale che, infatti, dopo il rallentamento dell'economia mondiale registrato nel 2019, stava facendo vedere nei primi mesi del 2020 un miglioramento; c'era un certo ottimismo, la possibilità di avere una tregua, magari anche solo provvisoria, tra Stati Uniti e Cina, quindi una ripresa progressiva del commercio internazionale e anche un progressivo miglioramento dell'*output* dell'industria manifatturiera. In realtà oggi, con lo scoppio della pandemia, stiamo vivendo una situazione molto simile, purtroppo, alla depressione degli anni '30. L'economia mondiale è in recessione: si parla di un meno 3 per cento ma ci sono anche ipotesi addirittura peggiorative.

Questa è una crisi molto particolare. Normalmente le crisi sono di domanda. A causa del *lockdown* e del blocco di tutte le attività sociali, viviamo una doppia crisi: una crisi di domanda ma anche una crisi di offerta; un doppio shock, che ovviamente sta colpendo tutta la vita sociale

delle persone, tutte le attività economiche e in particolare il terziario, che nel mondo assorbe gran parte dell'occupazione e rappresenta una quota fondamentale del PIL.

La crisi e la recessione riguardano tutto il mondo; gli Stati Uniti per esempio hanno perso il 4,8 % del PIL nel primo trimestre e le previsioni sono di una caduta del 5,9% nell'intero 2020; la Cina ha perso il 6,8% del PIL nel primo trimestre e le previsioni sono di una crescita dell'1% nel 2020, ma siamo sempre stati abituati a vedere crescite almeno del 6%.

Anche l'area dell'euro è particolarmente colpita; si ipotizza una perdita di PIL del 7,5% e, in questo contesto, ovviamente, anche l'Italia ne risente in modo pesante: l'Italia già viene da un 2019 con crescita pressoché zero, e le stime per quest'anno sono di una perdita di PIL tra l'8 e il 9%, quindi addirittura una crisi ben più grave di quella registrata nella crisi finanziaria del 2009.

Inoltre, il diffondersi del coronavirus ha aumentato la volatilità e l'instabilità dei mercati finanziari, provocando una maggiore avversione al rischio e un *trend* ribassista sui titoli azionari.

Per contrastare questa situazione sono state messe in moto una serie di iniziative molto importanti, tra cui quelle delle banche centrali di tutto il mondo, che hanno iniettato un'enorme liquidità sui mercati e hanno azzerato i tassi di interesse; questo ovviamente sta supportando un po' la situazione. Allo stesso modo, un po' in tutto il mondo, i diversi Paesi hanno portato avanti politiche di bilancio espansive, proprio per sostenere famiglie e imprese in questo momento molto difficile, e questo è avvenuto ovviamente anche nel nostro Paese.

Tuttavia, la dimensione globale che caratterizza questa crisi dovrebbe spingere a fare di più, soprattutto in Europa. Soprattutto tra i Paesi dell'area euro è importante andare verso la nascita di una serie di risposte comuni e azioni coordinate, per sostenere l'economia che sta soffrendo drammaticamente questo shock.

Le discussioni in atto su vari strumenti quali il MES, il SURE, ulteriori fondi BEI e il nuovo strumento del *recovery fund* sono elementi positivi e importanti. Adesso è importante definire questo *recovery fund*, entità, modalità e tempi di erogazione dei fondi nel modo più veloce possibile.

## **1.2. Lo scenario energetico**

L'impatto molto pesante della pandemia si riflette anche, non solo sull'economia in generale ma, forse anche con più forza, sullo scenario energetico.

### **Scenario petrolifero**

Dopo la chiusura del 2019 con un prezzo medio del Brent a 64 \$/barile e un inizio del 2020 con valori prossimi a 70 \$/barile, lo scenario è stato completamente travolto e si trovava già in una situazione di incertezza. L'impatto che tale fenomeno, la pandemia, avrà sulla domanda petrolifera globale è profondo per quanto riguarda il 2020, anche se al momento è difficile stimarne l'entità. Le revisioni al ribasso della crescita sono continue, ma certamente ci si aspetta un calo dei consumi molto forte e, anche in questo caso, più forte rispetto a quello visto nel 2008-2009.

L'impatto più pesante non sarà tanto nel primo trimestre, ma sarà soprattutto nel secondo trimestre del 2020 a causa del *lockdown* che è avvenuto un po' in tutte le parti del mondo. Nel 2021 ci si aspetta, invece,

che la domanda di petrolio possa rimbalzare.

In risposta ad un calo senza precedenti della domanda, le raffinerie hanno optato per decisi tagli delle lavorazioni a livello mondiale, e ciò concorre ulteriormente ad alimentare il surplus di offerta di greggio sui mercati.

Dal lato dell'offerta di greggio, la rottura dell'accordo OPEC+ a inizio marzo ha creato ulteriore instabilità sui mercati. La rottura dell'alleanza tra il Cartello e alcuni paesi non OPEC, in primis la Russia, ha scatenato una guerra dei prezzi drammatica soprattutto tra Russia e Arabia Saudita, che ha visto il greggio scendere a prezzi inferiori a 30 \$/barile. Nonostante nel meeting OPEC+ del 9 aprile si sia raggiunto un nuovo accordo di tagli record, per ammontare e durata, il sollievo si rivela solo parziale rispetto al surplus crescente. Il sistema di stoccaggio mondiale, unico sbocco in un contesto di crollo della domanda, risulta prossimo alla capacità massima, generando una situazione di tensione sul sistema logistico che porta le quotazioni attuali del Brent sul mercato fisico nell'intorno dei 20 \$/barile.

Il crollo dei prezzi, infine, sta già costringendo molti produttori a drastiche misure di taglio di costi e investimenti e a ridurre gli obiettivi di produzione per il 2020, e si parla di tagli in termini di investimenti tra il 20% e il 25%, e questo riguarda anche la nostra società.

### **Scenario Gas**

La diffusione del Coronavirus sta prospettando uno scenario gas altrettanto critico.

Siamo infatti di fronte ad un forte indebolimento dei mercati internazionali, per gli effetti della pandemia che si sommano alle preesistenti pressioni globali dell'*oversupply*, che già nel 2019 avevano visto una riduzione dei

prezzi spot in Europa e Asia del 40% rispetto al 2018 e negli USA del 20%.

Oggi l'entità della contrazione della domanda gas connessa alle strategie di contenimento dell'epidemia, ormai diffuse in molti Paesi, deve ancora essere pienamente compresa, come ho già detto riguardo al petrolio, date le elevate incertezze sull'estensione e durata del *lockdown*. In particolare, è attesa una rettifica al ribasso della crescita dei consumi gas in Cina, già in rallentamento nel 2019, e si stima una riduzione della domanda gas europea del 5-7% rispetto al 2019.

Nonostante le elevate incertezze sulla domanda, si ritiene che i prezzi spot del gas possano essersi avvicinati nell'ultimo mese a un livello minimo, compreso tra 1,5 e 2 \$/Mbtu negli Stati Uniti e di circa 2-3 \$/Mbtu in Europa e in Asia, valori che stimolano una riduzione di offerta di GNL a livello globale; si stima altresì che i prezzi spot in Europa e Asia possano rimanere a questo livello sino alla fine del periodo estivo per riprendersi gradualmente a partire dall'autunno 2020.

I prezzi bassi potrebbero stimolare la domanda di gas in alcuni Paesi, quali ad esempio il Giappone e la Corea del Sud, favorendo il passaggio dal carbone al gas, e questo chiaramente sarebbe positivo.

Negli Stati Uniti, invece, ci si aspetta che il calo delle quotazioni del greggio determini una riduzione della produzione di gas associato all'*unconventional oil*, che potrebbe favorire, a partire dai prossimi mesi, una ripresa delle quotazioni all'*hub* rispetto ai minimi attuali.

Ad oggi possiamo prevedere che gli impatti del Covid-19 sui mercati gas siano limitati per la maggior parte al 2020 e parte del 2021. Nell'orizzonte temporale successivo si conferma invece il trend di progressivo

ribilanciamento dei mercati gas, grazie al forte rallentamento degli start-up di nuova capacità di liquefazione combinato ad una domanda gas mondiale in costante crescita e stimolata ulteriormente dagli attuali bassi prezzi del gas. Le previsioni sui prezzi spot europei e asiatici riflettono, pertanto, una graduale ripresa nel 2022-2023. Questi sono gli scenari macroeconomici e di petrolio e gas all'interno dei quali la nostra Società deve lavorare.

## **2. La strategia di Eni**

Oggi Eni, grazie a ciò che abbiamo fatto e che dirò brevemente, io penso che sia strutturalmente pronta per cogliere le opportunità di sviluppo ed efficienza anche in un momento così drammatico come quello che abbiamo davanti.

Già in passato la nostra Società ha dimostrato una capacità di adattamento, di flessibilità, di affrontare situazioni di scenario energetico molto difficile, facendo leva proprio sui suoi valori *core*, che sono il *know-how*, le proprie persone, la grande propensione alla ricerca, all'innovazione e alle tecnologie.

Io penso veramente che in questi anni, sotto la guida di Claudio Descalzi, il Consiglio di Amministrazione ha trasformato profondamente la nostra azienda, plasmando l'Eni che ci sarà nei prossimi decenni. E lo abbiamo fatto attraverso due fasi di trasformazione, l'una connessa all'altra.

La prima fase, che è partita subito, dal 2014, anticipando quella che è stata poi la prima grande caduta del prezzo del petrolio, ha trasformato Eni in una società integrata dell'energia, più snella, meno costosa, e molto più resiliente, che ha fatto del *core* della sua attività, cioè l'esplorazione e la produzione, il centro, dal quale abbiamo macinato una serie di risultati

straordinari, sia dal punto di vista del livello di produzione e del *cash flow*.

Eni non solo ha lavorato sul suo *core*, sull'esplorazione e sulla produzione, ma ha riportato in utile tutte le attività del downstream che negli anni passati producevano perdite.

Successivamente, sempre in questa fase di prima trasformazione, abbiamo poi portato avanti una grande strategia di diversificazione geografica (penso per esempio al rafforzamento in Norvegia, all'ingresso in Messico, al diventare partner molto importanti di Abu Dhabi e altri Emirati arabi) e di settore (il grande investimento nella raffineria di Ruwais).

Tutto ciò rafforzando la resilienza finanziaria e la capacità del gruppo di produrre cassa, in un momento di scenario volatile e molto complesso.

La seconda fase, avviata più recentemente, nel 2019, vede il varo del piano di lungo termine, il piano al 2050, una strategia molto solida, la più trasformativa mai implementata nella storia dell'azienda.

In questo piano al 2050, ci tengo a sottolineare che Eni rimarrà una azienda industriale integrata, saremo presenti in tutta la catena del valore, ma sarà totalmente trasformata; il suo nuovo upstream sarà un mix di gas e rinnovabili; tutti i processi industriali saranno riconvertiti in chiave sostenibile e tutti i nostri prodotti saranno completamente decarbonizzati.

Ciò comporterà un taglio dell'80% delle nostre emissioni al 2050. Questa strategia così innovativa non nasce all'ultimo momento, sulla scia dell'opinione pubblica ma piuttosto nasce da lontano, è legata alla prima trasformazione di cui ho parlato prima, è stata fortemente condivisa dal Consiglio di Amministrazione e segnerà il futuro dell'azienda.

### **3. La Corporate Governance**

### **3.1. Il sistema di controllo interno e di gestione dei rischi**

Alla base di questa straordinaria trasformazione che la Società ha vissuto, dei risultati conseguiti e della strategia d'impresa, c'è un team e un Amministratore Delegato molto forti, un Consiglio che lavora bene, un management molto forte, ma anche un sistema di corporate governance, come modello di amministrazione e controllo che sostiene il rapporto di fiducia con tutti gli Azionisti e gli *stakeholders*, che assicura una forte e adeguata valutazione dei rischi e contribuisce a creare valore sostenibile nel lungo periodo.

Per noi responsabilità, integrità e trasparenza sono i valori fondanti di questo sistema, come testimonia anche la *mission* aziendale.

In questi sei anni, molto abbiamo fatto per migliorare una governance già eccellente.

Nella *governance* di Eni un ruolo centrale è svolto dal sistema dei controlli. È stato costruito un sistema di controllo interno e gestione dei rischi - regolarmente e attentamente valutato dal Consiglio e dal Collegio Sindacale - volto ad assicurare l'efficienza e l'efficacia dei controlli e allineato alle *best practices* internazionali. Noi continuamente facciamo *benchmark*, verificiamo se siamo allineati alle *best practices* o se possiamo fare di meglio.

Vorrei, al riguardo, sottolineare il rafforzamento, anche sotto l'impulso del Consiglio, della normativa interna sull'anti-corruzione. Come risultato di questo grande lavoro, a gennaio 2017 Eni è stata la prima società italiana a ricevere la certificazione "*Antibribery Management System*", primo standard internazionale sui sistemi di gestione anti-corruzione e negli anni



successivi, da ultimo a dicembre 2019, la Società è stata sottoposta a *audit* esterni, tutti con esito positivo, per il mantenimento della certificazione.

L'approccio di Eni al sistema dei controlli è di tipo integrato, sia nella gestione dei rischi, e ci tengo a dire che il nostro *risk management* è veramente un'eccellenza, sia nella *compliance*.

In particolare, Eni è l'unica società industriale in Italia ad avere al proprio interno una funzione di *compliance* integrata, separata dalla funzione legale - anche questo è stato voluto da questo Consiglio - che monitora i rischi legali in tutte le aree aziendali. La funzione di compliance non è soltanto una funzione consultiva che lavora *ex post* ma adotta un approccio *risk-based* per la valutazione dei rischi di *compliance*, lavora in modo soprattutto preventivo e promuove iniziative di comunicazione e formazione volte a diffondere ad ogni livello della popolazione aziendale la cultura della conformità.

È un lavoro che ha portato la *compliance* a essere vista non più come un onere o un costo per la Società ma un'opportunità e un fattore fondamentale per tutelare la Società dai rischi, proteggere il patrimonio aziendale e contribuire all'efficacia e all'efficienza di tutte le attività d'impresa, in totale *compliance* con le regole e il Codice Etico, e con una grandissima attenzione ai rischi.

A queste figure di controllo si aggiunge la funzione di *Internal Audit*, che dal 2014 dipende dal Consiglio per il mio tramite, assicurandone la necessaria indipendenza. Direi che anche questa innovazione ha funzionato molto bene e credo vada mantenuta.

### **3.1.2 Procedimenti giudiziari**

Il sistema di controllo è stato strutturato anche in modo da assicurare la corretta gestione delle indagini giudiziarie che riguardano la Società. In particolare, in caso di indagini giudiziarie nei confronti di componenti degli organi sociali o del top management della Società, il Comitato Controllo e Rischi sovrintende alla funzione legale, per assicurare la massima obiettività e trasparenza alle attività di controllo.

In questo compito il Comitato Controllo e Rischi lavora in stretto coordinamento con gli altri organi di controllo, Collegio Sindacale e Organismo di Vigilanza, e le funzioni aziendali preposte assicurando la più completa attività di verifica, anche (ove opportuno) attraverso consulenti esterni, sui fatti all'attenzione dell'autorità giudiziaria. Sia le autorità giudiziarie in Italia e negli Stati Uniti (dove la Società è anche quotata) sia la Consob e la SEC statunitense sono puntualmente tenute informate dei risultati degli accertamenti e la Società intrattiene interlocuzioni continue con tutte tali autorità nello spirito della trasparenza e collaborazione massima.

Vorrei, proprio su questi temi, darvi, come fatto in Assemblea gli scorsi anni, un breve aggiornamento sui procedimenti giudiziari e sui rapporti con le autorità di controllo e indagini estere più rilevanti che riguardano la Società e alcuni dei suoi manager.

Mi riferisco a procedimenti in fase di giudizio e a indagini ancora in corso da parte della Procura.

Per quanto riguarda i procedimenti in fase di giudizio, è stato definito in secondo grado con sentenza del gennaio 2020 il procedimento relativo a presunti fatti corruttivi di Saipem in Algeria. Il Tribunale di Milano ha

nuovamente assolto Eni, il suo ex Amministratore Delegato e un manager della Società relativamente a tutti i capi di imputazione. Anche la Saipem e tutti i propri manager coinvolti sono stati assolti. La decisione della Corte d'Appello di Milano conferma l'esito delle indagini interne svolte a suo tempo da Consulenti terzi indipendenti. Prima di tale sentenza il Dipartimento di Giustizia americano aveva già disposto nell'ottobre 2019 di non procedere ad iniziative a carico di Eni. Recentissimamente ad aprile 2020 Eni ha definito con la SEC americana una transazione per alcune eccezioni svolte su temi di bilancio e fiscalità associata relative alla vicenda Algeria (che datano al 2010): in questa sede la SEC ha preso atto dell'intervenuta ulteriore assoluzione di Eni.

Per quanto riguarda il procedimento in corso presso il Tribunale di Potenza in relazione allo sversamento avvenuto nel febbraio 2017, sono in fase di conclusione le attività di Messa in Sicurezza di Emergenza concordate con gli enti, mentre sono in fase di ultimazione le integrazioni del Piano di caratterizzazione.

Del totale stimato di 400 tonnellate di olio sversato, ad oggi ne è stato recuperato oltre l'85% all'interno dell'area del Centro Olio e dell'area industriale contigua (sostanzialmente tutte di proprietà di Eni stessa): esse risultano, sulla base dei prelievi e delle analisi, le uniche contaminate.

Con riguardo all'ipotesi che lo sversamento fosse iniziato nel 2012, gli approfondimenti scientifici condotti relativamente alla datazione del prodotto fuoriuscito consentono con certezza di affermare che la perdita poteva essere avvenuta al massimo qualche mese prima rispetto a febbraio 2017 e non certo a partire dal 2012. La Corte di Cassazione, inoltre, ha

annullato i provvedimenti di custodia cautelare personale emessi nei confronti dei dirigenti Eni.

La Società attende ora la fissazione dell'udienza preliminare.

Il procedimento relativo all'acquisizione del blocco OPL 245 in Nigeria è in attesa della discussione, esauritasi la fase dell'istruttoria dibattimentale agli inizi di febbraio 2020; sussiste ancora incertezza sui tempi della sentenza, data anche la situazione di *lockdown*. Ricordo che anche per questa vicenda sono state svolte verifiche da consulenti esterni indipendenti, volute dagli organi di controllo della Società, che hanno accuratamente esaminato, con un lavoro durato quasi 4 anni, tutta la documentazione a disposizione della Società, e la documentazione acquisita dalla Procura a seguito della chiusura delle indagini. Oltre a questo il Consiglio di Amministrazione ha poi incaricato una società legale indipendente per valutare in modo totalmente autonomo se le informazioni che erano arrivate al Consiglio erano corrette e se il Consiglio di Amministrazione si era mosso nel modo corretto. Anche su questo punto tutte le indagini e tutti i pareri chiesti hanno evidenziato che il Consiglio si era mosso nel modo giusto. Tutte le analisi fatte hanno testimoniato che non sono state riscontrate condotte illecite da parte della Società o dei suoi *manager*. Il Consiglio di Amministrazione ha pertanto potuto confermare la massima fiducia nella correttezza dell'operato della Società e nei confronti del suo Amministratore Delegato. A ottobre 2019 il Dipartimento di Giustizia americano ha disposto di non procedere ad iniziative a carico di Eni sulla vicenda OPL 245 e recentissimamente ad aprile 2020 anche la SEC ha adottato analogo provvedimento non ravvisando estremi per proporre iniziative o azioni a

carico di Eni.

Quanto alle principali indagini in corso, queste riguardano l'assegnazione di alcune licenze petrolifere in Congo, l'ipotesi di omessa dichiarazione di conflitto di interesse da parte dell'Amministratore Delegato ed un caso di presunto depistaggio.

Il procedimento relativo al Congo vede coinvolti la Società, ai sensi del decreto legislativo 231, un manager e una dipendente. Le verifiche interne, affidate dagli organi di controllo a soggetti terzi indipendenti - uno studio legale internazionale e una primaria società di consulenza - sono state come sempre approfondite e hanno riguardato tutto il materiale a disposizione della Società; sono in corso da circa due anni e non hanno rilevato evidenze di commissione di reati da parte di manager o dipendenti di Eni a favore o in danno della Società. Gli organi di controllo proseguono nell'attento monitoraggio della vicenda ed eventuali ulteriori valutazioni potranno essere svolte in relazione alla futura chiusura delle indagini preliminari. Recentissimamente la SEC ha confermato ad Eni la chiusura delle proprie indagini sulle attività del gruppo in Congo, non ravvisando estremi per proporre iniziative o azioni a carico della Società.

A settembre 2019 l'Amministratore Delegato ha ricevuto un avviso di garanzia per l'ipotesi di mancata comunicazione di un conflitto d'interessi relativo alle attività di un fornitore della controllata di Eni in Congo. Anche in questo caso le verifiche interne, affidate immediatamente dagli organi di controllo agli stessi soggetti terzi indipendenti che lavorano sull'ipotesi di cui sopra sono state come sempre approfondite e hanno riguardato tutto il materiale messo volontariamente a disposizione della Società da parte

dell'indagato stesso (oltre al materiale già disponibile). Tali indagini non hanno rilevato allo stato evidenze della commissione del reato ipotizzato o della mancanza di correttezza delle dichiarazioni rilasciate dall'Amministratore Delegato stesso.

Con riferimento all'indagine sul presunto depistaggio, avviata a febbraio 2018, che coinvolgeva un dirigente della prima linea manageriale, gli organi di controllo si sono immediatamente attivati per approfondire la vicenda, affidando ad un consulente esterno lo svolgimento delle verifiche interne.

Inoltre, in analogia a quanto fatto nel caso dell'indagine su OPL 245, il Consiglio ha conferito un incarico a due legali di sua fiducia, per ricevere un giudizio indipendente sulla vicenda e individuare le iniziative più appropriate nell'interesse, anche reputazionale, della Società.

A seguito delle risultanze del lavoro dei consulenti, il Consiglio ha deliberato un articolato piano d'azione comprendente misure organizzative, di controllo e sanzionatorie. In particolare, essendo emerse dalle verifiche interne negligenze e carenze gestionali, è stato avviato immediatamente l'accertamento delle relative responsabilità, che si è concluso con l'adozione degli opportuni provvedimenti disciplinari.

Successivamente, nell'ambito della medesima indagine, la Società ha ricevuto un avviso di garanzia per l'ipotesi di aver fornito utilità ad un ex avvocato esterno, principale indagato nelle attività di ostruzione all'indagine contestate. Le utilità in oggetto sarebbero conseguite da contratti di *trading* stipulati da ETS (non da Eni) con il coinvolgimento di alcuni ex-dipendenti, immediatamente identificati, licenziati e denunciati

per truffa. Eni, già dichiaratasi parte offesa nel procedimento, sta perseguendo la tutela della propria reputazione e dei propri interessi patrimoniali nei confronti dei soggetti a vario titolo coinvolti.

A seguito di un sequestro documentale presso la Società, avvenuto a gennaio scorso, con estensione dell'indagine ad alcuni altri dipendenti, gli organi di controllo hanno immediatamente attivato una verifica sul materiale processuale del sequestro incaricando un consulente esterno indipendente.

Tali verifiche non hanno dato, allo stato, riscontri documentali contro i dipendenti indagati.

Nessuna evidenza è emersa di un coinvolgimento della Società ai sensi della legge 231.

Per le indagini ancora in corso, Eni continua a prestare collaborazione, con la massima trasparenza, alla Procura e alla Consob, interessate alle vicende per i profili di competenza, e trasmette loro tutta la documentazione raccolta nel corso delle verifiche e i relativi esiti.

### **3.2. La governance delle strategie**

L'assetto di *governance* di Eni coinvolge anche le tematiche strategiche e in particolar modo quelle di lungo termine. Il Consiglio, per essere pronto a lavorare sempre più sul tema delle strategie a lungo termine, ha istituito nel 2014 un Comitato Sostenibilità e Scenari, proprio per dare il senso di quanto la sostenibilità sia integrata nelle strategie; questo Comitato è stato un unicum nel settore, anticipando anche le raccomandazioni del Codice di Autodisciplina. Nel 2017 il Consiglio ha voluto anche costituire un Advisory Board, per monitorare i trend di lungo termine dei mercati

dell'energia, geopolitici, dell'innovazione tecnologica e della transizione energetica, grazie alla presenza di alcuni dei massimi esperti internazionali del settore.

Ciò ha contribuito a rendere la governance di Eni tra le più avanzate nel dibattito internazionale sul cambiamento climatico. Nell'ambito dell'iniziativa "*Climate Governance*" del *World Economic Forum*, Eni è stata così identificata fra i principali interlocutori per il settore dell'energia e riconosciuta come modello di *best practice* per l'efficacia della "*climate governance*" e per l'impegno nella reportistica.

### **3.3. L'adeguamento del sistema di corporate governance**

Il sistema di corporate governance di Eni è oggetto di continua verifica da parte del Consiglio per assicurarne l'adeguatezza alle esigenze della Società. Siamo anche attenti a quello che fanno i nostri *peers* per capire se possiamo migliorarci.

In tema di governance, infatti, non ci siamo mai fermati al mero rispetto delle regole, ma abbiamo adottato un approccio proattivo, come dimostrano le numerose proposte avanzate e le soluzioni innovative introdotte, per le quali in molti casi siamo stati presi a modello dal mercato.

In quest'ottica, il Consiglio a partire dal 2018 ha iniziato ad approfondire due possibili innovazioni, alla luce delle esperienze internazionali: lo *staggered board* e il sistema monistico di amministrazione e controllo.

Nell'Assemblea dello scorso anno vi ho informato che il Consiglio intendeva avviare un confronto con il mercato e le istituzioni su queste possibili innovazioni.

Abbiamo quindi aperto un dibattito con i nostri principali investitori, con le



istituzioni ed i *proxy advisors*. A tutti abbiamo chiesto di esprimersi prima di tutto sull'attuale governance di Eni e poi sulle due possibili evoluzioni cui ho accennato.

Dalle risposte ricevute abbiamo avuto un riscontro importante: i nostri investitori considerano già adeguato l'attuale sistema di governance e sono molto soddisfatti della Società, del percorso strategico che abbiamo intrapreso e dei risultati che abbiamo raggiunto.

Ciononostante si sono mostrati aperti e interessati alle innovazioni che possano condurre la Società ad allinearsi a modelli internazionali. In particolare, la grande maggioranza degli investitori interpellati si è espressa a favore del sistema monistico.

Si tratta infatti del sistema più riconosciuto nel panorama internazionale, adottato anche dai *peers* di Eni, e più efficiente in quanto integra i controlli nella gestione, razionalizzandoli e rendendoli più proattivi, *ex ante* e non *ex post*.

Siamo pienamente consapevoli che dovranno essere tenuti presenti molti aspetti.

È possibile, ad esempio, che la dimensione del Consiglio debba essere aumentata, considerando la necessità di costituire, al suo interno, il Comitato per il controllo sulla gestione. Anche le funzioni di quest'ultimo organo dovrebbero essere opportunamente integrate, rispetto al modello base definito dalla legge, per assicurare continuità con le funzioni di controllo legale assicurate oggi dal Collegio Sindacale.

Su questo infatti vogliamo essere molto chiari: cambiare sistema non deve comportare in alcun modo un abbassamento del livello dei controlli. Al

contrario vogliamo che i controlli siano più efficienti, integrandoli nella gestione aziendale e diventandone una componente imprescindibile.

La nomina dei componenti del Comitato per il controllo sulla gestione da parte dell'Assemblea contribuirà a rafforzarne l'indipendenza.

Lasciamo questa analisi al prossimo Consiglio che, se la condividerà, potrà sottoporre una proposta di modifica statutaria a una futura Assemblea.

### **Conclusioni**

In questi anni il Consiglio di Amministrazione ha lavorato, con l'Amministratore Delegato, per trasformare la Società ed assicurare una crescita duratura e sostenibile, creando valore per tutti gli Azionisti e gli *stakeholders*.

Il lavoro svolto ci ha permesso di guadagnare la fiducia degli investitori e l'auspicio è che la Società possa proseguire sulla strada intrapresa e completare il percorso di transizione energetica, mantenendo la redditività del suo business.

Ringrazio gli Azionisti che ci hanno accompagnato lungo questo percorso e che, sono certa, continueranno a ricevere soddisfazioni se daranno ancora fiducia alla Società e al suo management.

Ringrazio tutte le persone di Eni, le cui competenze e la cui esperienza rappresentano un patrimonio unico per la Società e senza le quali i traguardi che abbiamo raggiunto non sarebbero stati possibili.

La dedizione, il senso di responsabilità e di appartenenza delle nostre persone sono valori identitari, radicati nella storia della Società e nel momento di emergenza che stiamo vivendo sono emersi ancora più forti e tangibili.

Ringrazio tutti gli Amministratori, per la professionalità, l'impegno e la responsabilità con cui hanno svolto il proprio compito nel corso di questo mandato e del precedente. Grazie al loro lavoro questa Società è stata trasformata ed è diventata molto più forte.

Ringrazio il Collegio Sindacale, per aver esercitato una vigilanza anche preventiva e non meramente successiva agli eventi, in un'ottica moderna di integrazione dei controlli nella gestione.

Infine, a nome di tutto il Consiglio di Amministrazione, vorrei esprimere all'Amministratore Delegato, Claudio Descalzi, il più sincero ringraziamento e apprezzamento per il lavoro svolto e i risultati conseguiti, per la sua grande visione strategica e per la passione che ha saputo trasmettere a tutte le persone Eni.

La permanenza al timone di Eni di Claudio Descalzi è un segnale rassicurante per tutti gli investitori che il percorso intrapreso proseguirà con successo.

Al nuovo Consiglio il compito di collaborare con l'Amministratore Delegato per guidare la Società attraverso l'attuale difficile situazione e attuare la strategia di breve e lungo periodo che abbiamo definito e che ha ricevuto il pieno apprezzamento degli investitori.

Un grande in bocca al lupo al nuovo Consiglio, sono certa che farà uno straordinario lavoro pur in un momento difficile come questo.

Grazie."

\* \* \* \* \*

La Presidente procede all'illustrazione sintetica, in sequenza, di tutti i punti all'ordine di giorno.

\* \* \* \* \*

La Presidente passa allo svolgimento del primo punto all'ordine del giorno (**parte ordinaria**).

**N.1**

**BILANCIO DI ESERCIZIO AL 31 DICEMBRE 2019 DI ENI S.P.A.  
DELIBERAZIONI RELATIVE. PRESENTAZIONE BILANCIO  
CONSOLIDATO AL 31 DICEMBRE 2019. RELAZIONI DEGLI  
AMMINISTRATORI, DEL COLLEGIO SINDACALE E DELLA  
SOCIETÀ DI REVISIONE.**

\* \* \* \* \*

La Presidente informa che il giorno 8 maggio 2020 sono stati pubblicati sul sito della Società un video-intervento dell'Amministratore Delegato ed un suo messaggio rivolto a tutti i dipendenti Eni, aventi ad oggetto i risultati della Società, le azioni messe in campo da Eni per affrontare l'attuale crisi legata all'emergenza Covid-19 e le strategie future; del testo del messaggio dell'Amministratore Delegato, la Presidente chiede la trascrizione nel verbale.

**TRASCRIZIONE DEL MESSAGGIO DELL'AMMINISTRATORE  
DELEGATO**

"In questo momento storico che come lavoratori, come cittadini e come individui stiamo vivendo, sento ancora più forte l'esigenza di rafforzare la comunicazione all'interno della nostra azienda.

In un momento caratterizzato dalla necessità di garantire il distanziamento sociale, desidero ulteriormente, sfruttando gli strumenti che abbiamo a disposizione, accorciare le distanze fra di noi.

In questa direzione sono andati i messaggi che ci siamo scambiati sul mio *blog* e le due recenti dirette *streaming*. In questa direzione va questo mio messaggio, che intende ripercorrere i principali aspetti su cui in questi giorni ci siamo confrontati, aspetti che stanno caratterizzando il nostro presente e che ci devono proiettare con la passione che ci contraddistingue verso il futuro.

Oggi, a oltre due mesi dall'inizio dell'emergenza sanitaria in Italia legata alla diffusione del Covid-19, la situazione dei contagi ha raggiunto un numero importante di casi e si è propagata in moltissimi Paesi, con impatti più o meno gravi. Ad oggi più di 4 miliardi di persone sono bloccate dalla pandemia e il Covid-19 è diventato un problema globale.

Come sappiamo, in Italia l'effetto della pandemia è ed è stato violento, soprattutto nelle regioni del nord, con un importante impatto sull'economia e quindi sulle persone e sull'occupazione, ma soprattutto con un drammatico impatto soprattutto in termini di vite umane, di sofferenze e disagi familiari, che minano la struttura economica e sociale.

Fin dai primi segnali della pandemia la priorità di Eni è stata quella di tutelare e proteggere le nostre persone e assicurare la sicurezza operativa delle nostre installazioni.

Tutte le nostre strutture in Italia e all'estero hanno reagito con tempestività e flessibilità. Di questo ringrazio tutti i colleghi, voi tutti. Vi state rimettendo in gioco e adattando prontamente ai nuovi scenari proteggendo voi stessi e la nostra Società.

**Gli impatti della pandemia Covid-19 sulle persone Eni e le misure messe in campo dalla Società**

Per gestire l'emergenza sanitaria Covid-19 in Eni abbiamo implementato fin da subito le misure più opportune per garantire la tutela della salute e la massimizzazione della sicurezza. In particolare, abbiamo applicato il piano di preparazione e risposta alle epidemie e pandemie ("Medical Emergency Plan"), già utilizzato negli anni passati per altri eventi epidemici.

Inoltre, anche sulla base dell'esperienza che stiamo maturando in questi mesi, continueremo ad assistere tutti i colleghi, in tutto il mondo, a seconda della fase che ogni Paese sta vivendo.

Dal punto di vista operativo, al momento, abbiamo potuto portare avanti in continuità tutte le nostre attività, anche se in alcuni casi in misura ridotta, adottando nei nostri siti industriali le opportune misure precauzionali, quali la limitazione del numero di persone operative in sito, la riorganizzazione dei turni, degli spazi lavorativi, delle modalità di accesso agli stabilimenti e l'introduzione, ove necessario, di dispositivi di protezione individuale aggiuntivi.

Oggi, anche se si intravede in Italia e in altri Paesi nel mondo un *trend* in miglioramento, è necessario continuare a gestire la situazione nella maniera più opportuna. È fondamentale un atto di responsabilità da parte di ognuno di noi: come lavoratori, e come cittadini, anche in ambito domestico, dove dobbiamo applicare tutte le misure necessarie per evitare la propagazione del virus.

### **Proseguimento della gestione della pandemia Covid-19 in Eni**

In linea con le nuove disposizioni di Governo, nelle prime settimane di maggio continueremo a lavorare in *smart-working*, una modalità che oggi vede coinvolti 21.500 di voi, in Italia e all'estero, corrispondenti a circa il

70% della popolazione aziendale.

Gradualmente inizieremo ad ampliare i presidi negli uffici, che rimarranno comunque contenuti.

Insieme alla nostra *task force* dedicata alla gestione dell'emergenza COVID-19 monitoreremo costantemente gli sviluppi per definire, a seconda dell'evoluzione del contesto e delle disposizioni normative, il rafforzamento dei presidi, che sarà in ogni caso distribuito su più settimane, in considerazione della collocazione geografica.

In ogni caso, rimarrà fondamentale rispettare in ogni situazione la distanza interpersonale di almeno 1 metro.

Chi potrà rientrare in ufficio verrà contattato personalmente. Ogni situazione verrà valutata direttamente con il proprio responsabile, mentre tutti gli altri continueranno a lavorare in *smart-working*.

Nelle sedi operative, continueremo ad implementare le linee guida ad oggi adottate.

### **Aggiornamento sulle azioni Eni a supporto dell'Italia**

L'impegno che come azienda stiamo mettendo in campo per far fronte a questa emergenza non si è limitato solo alla gestione delle nostre attività.

Fin da subito, abbiamo dato un supporto concreto al nostro Paese, attraverso il sostegno di diverse strutture ospedaliere in svariate regioni, raggiungendo un impegno complessivo pari a circa 35 milioni di Euro.

Nell'ultimo mese sono stati acquistati e importati equipaggiamenti elettromedicali e dispositivi di protezione individuale da donare alle strutture competenti. In particolare, metteremo a disposizione fino a 600 ventilatori polmonari, oltre a misuratori di saturazione sanguigna portatili,

letti per terapia intensiva e mascherine.

Inoltre, grazie al contributo di voi dipendenti che avete donato le vostre ore di lavoro, abbiamo raccolto più di 600.000 Euro in 3 settimane, che abbiamo messo a disposizione della Croce Rossa Italiana.

### **Impatti del Covid-19 e della “guerra dei prezzi” sul prezzo del petrolio, sullo scenario macroeconomico ed energetico**

Stiamo vivendo il periodo più complesso degli ultimi 70 anni, una crisi economica vicina ai livelli della grande recessione degli anni '30. Per il settore dell'Oil & Gas, la complessità è ancora maggiore dato il sovrapporsi degli effetti della pandemia al crollo dei prezzi delle *commodities*.

Le quotazioni attuali del petrolio vedono un prezzo del Brent sul mercato fisico intorno ai 20 \$/barile.

Dopo la rottura dell'accordo OPEC+ dei primi di marzo si è assistito ad una guerra dei prezzi tra Russia e Arabia Saudita. In seguito, il 9 aprile, i Paesi OPEC+ hanno concordato tagli record per ammontare e per durata e anche altri importanti Paesi produttori esterni all'OPEC+ si sono dichiarati pronti a cooperare, come ad esempio USA, Canada e Brasile. L'efficacia dei tagli Opec+ sui prezzi sarà verificata in funzione del loro effettivo rispetto, a partire da maggio, e della progressiva ripresa dei consumi, oggi ridotti di oltre il doppio rispetto all'ammontare dei tagli.

Riguardo al gas, invece, i prezzi spot si attestano tra 1,5 e 2 \$/Mbtu (milioni di British thermal unit) negli Stati Uniti d'America e tra i 2 e i 3 \$/Mbtu (milioni di British thermal unit) in Europa e Asia.

Anche a livello occupazionale sono previsti impatti critici. È previsto infatti un incremento del tasso di disoccupazione globale di circa 2 punti



percentuali, atteso al 7% a fine 2020 rispetto al 5,1% delle stime di inizio anno.

In particolare, nel settore estrattivo è prevista una riduzione di 80.000 occupati in Europa, USA, Australia e Canada rispetto al 2019 e stime più negative sono previste per i servizi petroliferi in generale, con un impatto che potenzialmente potrebbe arrivare fino alla perdita di 1 milione di posti di lavoro nel mondo.

In Italia, Oxford Economics stima un aumento complessivo della disoccupazione del 2,2%: dal 10% di fine 2019 al 12,2%. Questo si traduce in una prospettiva di aumento dei disoccupati di circa 550.000 persone a fine 2020, da circa 2,6 milioni a fine 2019 a circa 3,1 milioni.

### **La trasformazione di Eni degli ultimi 6 anni**

Questa situazione ci richiede uno sforzo importante per continuare a generare valore. È certamente uno scenario di emergenza e di incertezza, ma in questi anni abbiamo costruito una società più forte e resiliente, capace di adattarsi rapidamente ad un mercato in continua evoluzione.

Nel percorso di trasformazione che abbiamo intrapreso abbiamo rafforzato il *business upstream* e abbiamo ristrutturato il settore *mid-downstream*, mantenendo una solida disciplina finanziaria.

In particolare, nell'*upstream* abbiamo raggiunto nel 2019 un nuovo record di produzione, pari a 1.871 kboe/g (kilo barrel of oil equivalent per giorno), in aumento del 17% rispetto al 2014.

Abbiamo inoltre trasformato strutturalmente il business Gas & Power, incrementato i nostri volumi contrattati di GNL del 76% anche grazie alle sinergie con l'*upstream*.

Nel *downstream*, abbiamo convertito, primi al mondo, una raffineria tradizionale in una bio-raffineria a Venezia, e in seguito a Gela.

Nella chimica abbiamo intrapreso nuovi percorsi di sviluppo in particolare nell'ambito dei polimeri speciali, dei prodotti da fonti rinnovabili e di innovative tecnologie per il riciclo meccanico e chimico delle plastiche.

Affianco all'efficientamento delle attività tradizionali, abbiamo anche sviluppato nuovi *business*, quali le energie rinnovabili e l'economia circolare, nell'ambito di una strategia di decarbonizzazione orientata alla neutralità carbonica della società nel lungo termine.

Infine abbiamo conseguito risultati finanziari eccellenti, con una crescita del *free cash flow* nel 2019 del 40% e una riduzione del debito a fine 2019 del 16% rispetto al 2014, assicurando al contempo la crescita della remunerazione dei nostri azionisti.

Queste azioni, abbinata ad un programma di efficienza sui costi, negli ultimi 6 anni hanno più che dimezzato la *cash neutrality* del gruppo, arrivando a garantire la copertura di tutti i costi, investimenti e dividendi con il flusso di cassa operativo in presenza di un prezzo del Brent di 55 \$/bbl (al barile), rispetto ai 114 \$/bbl (al barile) del 2014.

### **Impatti del Covid-19 sulle attività di Eni lungo tutta la filiera energetica**

Partendo dunque da una posizione solida, sia dal punto di vista industriale che finanziario, abbiamo reagito prontamente per rispondere alle criticità dello scenario. Come abbiamo fatto per le persone e gli asset, ci siamo subito attivati da inizio marzo per rivedere il piano industriale in termini d'investimento e costi operativi, in particolare per il 2020 e parzialmente

per il 2021. Revisione che ora dovrà essere implementata con rigore e disciplina.

È stata avviata anche una revisione dei costi delle nostre strutture che dovrà portare ulteriori ottimizzazioni al nostro bilancio. In questo esercizio tutti voi giocherete un ruolo fondamentale: siate aperti e proattivi.

Gli impatti sulle nostre attività lungo la filiera sono stati di diversa natura, da una riduzione delle produzioni al calo dei consumi dei nostri prodotti.

Per questo abbiamo dovuto rivedere la previsione sulla generazione di cassa operativa del 2020, da 11,5 miliardi di Euro stimati a *budget* agli attuali 7,3 miliardi di Euro, dove azioni di riduzione costi e migliori *performance* mitigano parzialmente gli effetti negativi dello scenario e della rimodulazione della produzione.

Solo nel primo trimestre 2020, abbiamo registrato una riduzione della nostra cassa operativa che si è attestata ad un valore di 2 miliardi di Euro, rispetto ai 3,4 miliardi di Euro del primo trimestre 2019.

Per difendere la nostra solidità finanziaria abbiamo, pertanto, messo in campo diverse misure, con un risparmio complessivo nel 2020 di 3,3 miliardi di Euro. In particolare abbiamo previsto un taglio degli investimenti di 2,3 miliardi di Euro, in riduzione di circa il 30% rispetto a quanto originariamente previsto, l'80% dei quali verranno implementati nell'*upstream*, grazie al rifasamento di progetti e di attività di ottimizzazione della produzione e alla riduzione di investimenti nell'esplorazione.

Inoltre ricorreremo ad un taglio anche dei costi operativi, per un ammontare di 600 milioni di Euro, e ad ulteriori azioni di mitigazione, quali la

sospensione del programma di *buyback*.

Abbiamo quindi ridefinito le *guidance* dei nostri *business*, nell'*upstream* rivedendo a ribasso la produzione del 2020 nel range di 1,75-1,8 Mboed (Milioni di barili di olio equivalente per giorno), senza considerare gli effetti dei tagli OPEC+ recentemente annunciati ma non ancora declinati sui singoli campi. Nel *mid-downstream*, invece, nonostante gli impatti del Covid-19, proiettando un EBIT superiore ai 600 milioni di Euro.

Questi risultati si basano sulle nostre ipotesi di scenario che prevedono un prezzo medio del Brent di 45 \$/barile nel 2020, il termine del *lockdown* a fine maggio e un successivo recupero a partire da giugno, con un ritorno alla normalità dal 2021.

Oltre alle azioni messe in campo, possiamo contare su una situazione patrimoniale solida e un'ingente disponibilità di liquidità di circa 16 miliardi di Euro.

### **Importanza di un invariato impegno nella transizione energetica**

Nonostante le grandissime sfide che stiamo affrontando oggi, il nostro impegno nel generare valore di lungo termine rimarrà comunque invariato.

Continueremo a perseguire con fermezza la strategia di lungo termine che abbiamo disegnato coniugando la sostenibilità economica con quella ambientale, per costruire una nuova Eni, in grado di crescere nella transizione energetica fornendo energia in maniera redditizia e, al contempo, ottenendo un'importante riduzione dell'impronta carbonica.

Restano indiscussi i nuovi sfidanti obiettivi di decarbonizzazione al 2050, ovvero la riduzione dell'80% delle emissioni nette scope 1, 2 e 3 riferibili all'intero ciclo di vita dei prodotti energetici venduti (ovvero le emissioni

dirette e indirette connesse ai processi produttivi dell'azienda e le emissioni indirette associate alla catena del valore dei nostri prodotti) e la riduzione del 55% dell'intensità emissiva rispetto al 2018.

Si tratta di obiettivi concreti, basati su progetti e azioni che abbiamo già dimostrato di sapere implementare: gran parte delle iniziative che contribuiranno al loro raggiungimento sono già state avviate. Tra queste saranno rilevanti lo sviluppo delle fonti rinnovabili per raggiungere una capacità installata superiore a 55 GW al 2050, anche in sinergia con la crescita del mercato retail, dove puntiamo ad un aumento dei contratti di fornitura ad oltre 20 milioni al 2050 e ad un'offerta di soli prodotti "bio" e rinnovabili al 2050 oltre che innovativi servizi alla mobilità. Ulteriori azioni riguarderanno, ad esempio, la trasformazione di raffinerie implementando nuovi impianti per la produzione di idrogeno, metanolo e per il riciclo di materiali di scarto e rifiuti.

Ciò consentirà ad Eni di essere un leader nel mercato, a cui fornirà prodotti energetici fortemente decarbonizzati, e di contribuire attivamente al processo di transizione energetica.

### **Impatti della crisi sulla filiera domestica in Italia**

Oltre a porci di fronte importanti sfide, la crisi ci porta anche a guardare allo sviluppo di nuove filiere domestiche, a partire dalla valorizzazione dei nostri asset esistenti in Italia.

Questo anche in considerazione del fatto che la globalizzazione, nelle sue tendenze più estreme, è stata di fatto messa in discussione da quanto è successo ed è emersa la necessità di produrre a livello nazionale alcuni prodotti.

Inoltre il rilancio di alcuni filoni domestici avrebbe un chiaro impatto positivo sull'occupazione.

Per la futura fase di riavvio dell'economia del Paese questo vuol dire, nell'*upstream*, valorizzare i nostri asset per la produzione di gas, a beneficio della competitività energetica e dello sviluppo industriale dell'Italia, anche considerando la disponibilità di stoccaggio della CO2 nei nostri giacimenti depletati nell'Adriatico. Ad oggi infatti, ci sono, solo nel ravennate, potenzialità comprese fra i 300 e i 500 milioni di tonnellate di stoccaggio.

Dobbiamo poi accelerare lo sviluppo della chimica da rinnovabili, ponendoci sulla filiera completa del valore. Un potenziale ulteriore importante contributo alla fase di ripartenza industriale del Paese può derivare da un rafforzato sostegno, attraverso i nostri prodotti, alle filiere strategiche dei settori medicale, farmaceutico e alimentare e dall'ingresso, in maniera attiva, a supporto dello sviluppo di nuove filiere nazionali nel settore igienico-sanitario.

Nell'ambito della mobilità sostenibile invece, occorre valorizzare i nostri bio-carburanti, in risposta ad un possibile aumento della mobilità privata e/o della frequenza della mobilità pubblica.

### **Gli sforzi che dovranno essere messi in campo per convivere con il rischio Coronavirus**

Per convivere con il rischio Covid-19 sarà importante, da parte di tutti noi, riuscire a trarre insegnamenti e cambiare molte abitudini. È necessario un atto di responsabilità individuale, in ogni ambito, dall'impegno professionale al rispetto delle regole di comportamento dentro e fuori dai

luoghi di lavoro.

Abbiamo sempre detto che Eni non lascia indietro nessuno. Adesso ognuno di noi è chiamato a dare di più per supportare l'azienda nel superare questo momento.

Come abbiamo visto dai risultati del primo trimestre e dalle proiezioni ad anno intero la situazione è complessa. Nonostante gli importanti sforzi in termini di riduzione degli investimenti, dei costi operativi e G&A, se il prezzo dovesse continuare a mantenere i livelli di oggi dovremo intraprendere ulteriori azioni per continuare a difendere la nostra Società.

Dobbiamo trovare dentro di noi la motivazione per reagire, per ridurre, in ogni azione che facciamo, i costi e gli sprechi. Dobbiamo anche aiutare i colleghi a fare meglio, dobbiamo rendere la macchina operativa molto più fluida.

La proattività, la condivisione e la comunicazione costruttiva mai come ora sono essenziali.

Dobbiamo fare del nostro meglio per migliorare la situazione in tutti i campi.

I responsabili devono dare l'esempio, sempre.

Vogliamo essere protetti, vogliamo un futuro per noi stessi e per la nostra Compagnia, questo è il momento di metterci in gioco ancora di più. Dobbiamo essere concentrati, reattivi, generosi, positivi e dare tutta l'energia che abbiamo dentro di noi in ogni istante.

Chiediamoci sempre se stiamo facendo la cosa giusta, confrontandoci con i colleghi e con i responsabili.

Noi ci aspettiamo tanto dalla nostra Eni ed Eni si aspetta tanto da noi."

\* \* \* \* \*

La Presidente consegna a me Notaio, al fine della trascrizione nel verbale assembleare, l'informativa sui compensi erogati alla società di revisione PricewaterhouseCoopers S.p.A.; detta informativa è del seguente tenore:

"Conformemente a quanto presentato in allegato al bilancio di esercizio, ai sensi dell'art. 149-duodecies del Regolamento Emittenti, informo che, per la revisione del bilancio 2019 di Eni S.p.A., la società PricewaterhouseCoopers S.p.A. ha svolto: (i) la revisione del bilancio di esercizio, della relazione semestrale e delle verifiche trimestrali, la revisione del bilancio consolidato, le verifiche del Form 20 F e la revisione dei conti annuali separati per l' Autorità dell'Energia Elettrica, per il Gas e il Sistema Idrico per un corrispettivo di 1.596.188 (unmilioneecinquecentonovantaseimilacentoottantotto) Euro; (ii) la revisione del sistema di controllo interno sull'informativa finanziaria, ai sensi della legislazione americana (sezione 404 del Sarbanes-Oxley Act) nonché altre attività di revisione disposte da altre normative, inclusa la revisione limitata della Dichiarazione Non Finanziaria del Gruppo Eni, per un corrispettivo di 2.588.215 (duemilionicinquecentoottantottomiladuecentoquindici) Euro; (iii) altre attività connesse alla revisione per un corrispettivo di 71.173 (settantunmilacentosettantatre) Euro.

Tali importi comprendono compensi per incarichi addizionali e per attività aggiuntive di revisione, riconosciute al revisore per complessivi 4.177.106 (quattromilionicentosettantasettemilacentosei) Euro.

Complessivamente, nell'esercizio 2019 Eni S.p.A. ha pertanto



contabilizzato per attività di revisione corrispettivi per 8.432.683 (ottomilioniquattrocentotrentaduemilaseicentoottantatre) Euro.

Il totale dei corrispettivi contabilizzati complessivamente da Eni S.p.A. e dalle imprese controllate e le società collegate e a controllo congiunto rilevanti ai fini SEC per attività svolte da entità del network PricewaterhouseCoopers ammonta a 16.793.070 (sedicimilionisettecentonovantatremilasettanta) Euro."

\* \* \* \* \*

La Presidente informa che la Presidente del Collegio Sindacale, Rosalba Casiraghi, con la relazione del Collegio, depositata e messa a disposizione del pubblico nei termini di legge e di regolamento, ha riferito all'Assemblea, ai sensi dell'art. 153 TUF, sull'attività di vigilanza svolta dal Collegio Sindacale, sulle eventuali omissioni e sui fatti censurabili rilevati.

La Presidente comunica che il Consiglio di Amministrazione ha proposto di approvare il bilancio di esercizio al 31 dicembre 2019 di Eni S.p.A. che chiude con l'utile di 2.977.726.123,99 (duemiliardinovecentosettantasettemilionisettecentoventiseimilacentoveventitre virgola novantanove) Euro.

\* \* \* \* \*

Il fascicolo a stampa denominato "**Relazione finanziaria annuale 2019**" costituente il bilancio integrato Eni - contenente tra l'altro la Relazione sulla gestione, il Bilancio consolidato al 31 dicembre 2019 (Schemi di bilancio, Note al bilancio consolidato, Informazioni supplementari sull'attività Oil&Gas previste dalla SEC, Attestazione del management, Relazione della Società di revisione), il Bilancio di esercizio

al 31 dicembre 2019 (Schemi di bilancio, Note al bilancio di esercizio, Proposte del Consiglio di Amministrazione all'Assemblea degli Azionisti, Relazione del Collegio Sindacale all'Assemblea degli Azionisti ai sensi dell'art. 153 D. Lgs 58/1998, Attestazione del management, Relazione della Società di revisione), nonché gli Allegati alle note del bilancio consolidato di Eni al 31 dicembre 2019 (Partecipazioni di Eni S.p.A. al 31 dicembre 2019 e Variazioni dell'area di consolidamento verificatesi nell'esercizio), l'Allegato alle Note del bilancio di esercizio e Corrispettivi di revisione legale dei conti e dei servizi diversi dalla revisione - si allega al presente verbale sotto la lettera "D".

\* \* \* \* \*

La Presidente passa alla trattazione del secondo punto all'ordine del giorno (**parte ordinaria**).

## **N.2**

### **ATTRIBUZIONE DELL'UTILE DI ESERCIZIO.**

\* \* \* \* \*

La Presidente comunica che in relazione ai risultati conseguiti, il Consiglio di Amministrazione ha proposto di attribuire l'utile di esercizio secondo quanto indicato nella Relazione all'Assemblea, che è del seguente tenore:

"attribuire l'utile di esercizio di 2.977.726.123,99 (duemiliardinovecentosettantasettemilionisettecentoventiseimilacentove e virgola novantanove) Euro, che residua in 1.435.896.390,07 (unmiliardoquattrocentotrentacinquemilioniottocentonovantaseimilatrecentonovanta virgola zero sette) Euro dopo la distribuzione dell'acconto sul

dividendo dell'esercizio 2019 di 0,43 (zero virgola quarantatre) Euro per azione deliberato dal Consiglio di Amministrazione del 19 settembre 2019, come segue:

- alla riserva di cui all'art. 6, comma 2, del D.lgs. 28 febbraio 2005 n. 38, quanto a 856.000 (ottocentocinquantaseimila) Euro;

- agli Azionisti a titolo di dividendo l'importo di 0,43 (zero virgola quarantatre) Euro per ciascuna delle azioni che risulteranno in circolazione alla data di stacco cedola, escluse le azioni proprie in portafoglio a quella data, e a saldo dell'acconto sul dividendo dell'esercizio 2019 di 0,43 (zero virgola quarantatre) Euro per azione quanto al residuo utile dell'esercizio e, per quanto necessario, utilizzando la riserva disponibile. Il dividendo relativo all'esercizio 2019 si determina pertanto tra acconto e saldo in 0,86 (zero virgola ottantasei) Euro per azione;

- il pagamento del saldo dividendo 2019 di 0,43 (zero virgola quarantatre) Euro per azione il 20 maggio 2020, con data di stacco il 18 maggio 2020 e "*record date*" il 19 maggio 2020."

\* \* \* \* \*

La Presidente passa alla trattazione del terzo punto all'ordine del giorno (**parte ordinaria**).

### **N. 3**

#### **DETERMINAZIONE DEL NUMERO DEI COMPONENTI DEL CONSIGLIO DI AMMINISTRAZIONE.**

\* \* \* \* \*

La Presidente comunica che l'Assemblea è chiamata a nominare i componenti del Consiglio di Amministrazione, venendo a scadenza gli

amministratori in carica, nominati dall'Assemblea del 13 aprile 2017.

Il Consiglio di Amministrazione ha proposto di mantenere in nove il numero degli amministratori.

\* \* \* \* \*

La Presidente passa alla trattazione del quarto punto all'ordine del giorno (**parte ordinaria**).

#### **N. 4**

### **DETERMINAZIONE DELLA DURATA IN CARICA DEGLI AMMINISTRATORI.**

\* \* \* \* \*

La Presidente comunica che il Consiglio di Amministrazione ha proposto di fissare la durata in carica degli Amministratori da nominare in tre esercizi, con scadenza alla data dell'Assemblea che sarà convocata per l'approvazione del bilancio di esercizio al 31 dicembre 2022.

\* \* \* \* \*

La Presidente passa alla trattazione del quinto punto all'ordine del giorno (**parte ordinaria**).

#### **N. 5**

### **NOMINA DEGLI AMMINISTRATORI.**

\* \* \* \* \*

La Presidente comunica che, ai sensi dell'art. 17.3 dello Statuto, il Consiglio di Amministrazione viene nominato dall'Assemblea sulla base di liste presentate dagli Azionisti e che:

- il 17 aprile 2020 un raggruppamento di Azionisti formato da società di gestione del risparmio e da altri investitori ha depositato la propria lista di

candidati;

- il 20 aprile 2020 l'Azionista Ministero dell'economia e delle finanze ha depositato la propria lista di candidati.

La lista presentata dal **Ministero dell'economia e delle finanze**, titolare del 4,34% (quattro virgola trentaquattro per cento) del capitale sociale al momento del deposito della lista, è così composta e ordinata:

1. Lucia Calvosa;
2. Claudio Descalzi;
3. Filippo Giansante;
4. Ada Lucia De Cesaris;
5. Nathalie Tocci;
6. Emanuele Piccinno.

I candidati Lucia Calvosa, Ada Lucia De Cesaris e Nathalie Tocci hanno dichiarato di possedere sia i requisiti di indipendenza stabiliti dalla legge sia quelli previsti dal Codice di Autodisciplina delle società quotate.

La lista presentata dal **raggruppamento di Azionisti formato da società di gestione del risparmio e da altri investitori**, titolari complessivamente dello 1,34% (uno virgola trentaquattro per cento) circa del capitale sociale al momento del deposito della lista, è così composta e ordinata:

1. Karina Audrey Litvack;
2. Pietro Angelo Mario Antonio Guindani;
3. Raphale Louis L. Vermeir.

Tutti i candidati hanno dichiarato di possedere i requisiti di indipendenza stabiliti dalla legge e dal Codice di Autodisciplina.

Gli Azionisti sono stati invitati a votare una delle liste presentate.

\* \* \* \* \*

La Presidente passa alla trattazione del sesto punto all'ordine del giorno (**parte ordinaria**).

## **N. 6**

### **NOMINA DEL PRESIDENTE DEL CONSIGLIO DI AMMINISTRAZIONE.**

\* \* \* \* \*

La Presidente informa che gli Azionisti sono stati invitati a proporre e votare la nomina a Presidente del Consiglio di Amministrazione di uno degli Amministratori indicati nelle liste presentate dagli Azionisti per l'elezione del Consiglio di Amministrazione e che in data 20 aprile 2020, il Ministero dell'economia e delle finanze ha comunicato l'intenzione di proporre la nomina di Lucia Calvosa alla carica di Presidente del Consiglio di Amministrazione.

\* \* \* \* \*

La Presidente passa alla trattazione del settimo punto all'ordine del giorno (**parte ordinaria**).

## **N. 7**

### **DETERMINAZIONE DEL COMPENSO DEL PRESIDENTE DEL CONSIGLIO DI AMMINISTRAZIONE E DEGLI AMMINISTRATORI.**

\* \* \* \* \*

La Presidente informa che ai sensi dell'art. 26.1 dello Statuto, il compenso spettante al Presidente del Consiglio di Amministrazione e agli

Amministratori è determinato dall'Assemblea.

Come previsto dallo stesso articolo, ricorda che, nel caso in cui l'Assemblea non lo determini, sarà valida l'ultima determinazione assunta dall'Assemblea sul punto, fino a diversa determinazione dell'Assemblea stessa.

La Presidente comunica che gli Azionisti sono stati invitati a formulare proposte e a votare una di queste e che in data 24 aprile 2020, il Ministero dell'economia e delle finanze ha formulato le seguenti proposte di compenso, pubblicate sul sito Internet della Società:

"- Presidente: 90.000,00 (novantamila virgola zero zero) Euro annui lordi;  
- per ciascun altro Consigliere: 80.000,00 (ottantamila virgola zero zero) Euro annui lordi;  
oltre al rimborso delle spese per l'assolvimento dell'incarico".

\* \* \* \* \*

La Presidente passa alla trattazione dell'ottavo punto all'ordine del giorno (**parte ordinaria**).

## **N. 8**

### **NOMINA DEI SINDACI.**

\* \* \* \* \*

La Presidente informa che ai sensi dell'art. 28.2 dello Statuto, l'Assemblea è chiamata a nominare il Collegio Sindacale sulla base di liste presentate dagli Azionisti e che:

- il 17 aprile 2020 un raggruppamento di Azionisti formato da società di gestione del risparmio e da altri investitori ha depositato la propria lista di candidati;

- il 20 aprile 2020 l'Azionista Ministero dell'economia e delle finanze ha depositato la propria lista di candidati.

La lista presentata dal **Ministero dell'economia e delle finanze**, titolare del 4,34% (quattro virgola trentaquattro per cento) del capitale sociale al momento del deposito della lista, è così composta e ordinata:

Sezione I - Sindaci effettivi:

1. Marco Seracini;
2. Mario Notari;
3. Giovanna Ceribelli.

Sezione II - Sindaci Supplenti:

1. Roberto Maglio;
2. Monica Vecchiati.

La lista presentata dal **raggruppamento di Azionisti formato da società di gestione del risparmio e da altri investitori**, titolari complessivamente del 1,34% (uno virgola trentaquattro per cento) circa del capitale sociale al momento del deposito della lista, è così composta e ordinata:

Sezione I - Sindaci effettivi

1. Rosalba Casiraghi;
2. Enrico Maria Bignami.

Sezione II - Sindaci supplenti

1. Claudia Mezzabotta.

Gli Azionisti sono stati invitati a votare una delle liste presentate.

\* \* \* \* \*

La Presidente passa alla trattazione del nono punto all'ordine del giorno



**(parte ordinaria).**

**N.9**

**NOMINA DEL PRESIDENTE DEL COLLEGIO SINDACALE.**

\* \* \* \* \*

La Presidente comunica che come dispongono l'art. 148, comma 2-bis, del TUF, e l'art. 28.2 dello Statuto, gli Azionisti sono stati invitati a proporre e nominare Presidente del Collegio Sindacale uno dei Sindaci effettivi eletti dalla minoranza.

In data 17 aprile 2020, il raggruppamento di Azionisti formato da società di gestione del risparmio e da altri investitori ha comunicato l'intenzione di proporre la nomina di Rosalba Casiraghi alla carica di Presidente del Collegio Sindacale.

\* \* \* \* \*

La Presidente ricorda che per il rinnovo degli organi sociali, qualora per qualsiasi ragione non sia possibile nominare l'intero Consiglio di Amministrazione o l'intero Collegio Sindacale mediante voto di lista, come previsto dallo Statuto, l'Assemblea procede alla nomina degli amministratori o dei sindaci effettivi mancanti con le maggioranze di legge, su proposta degli Azionisti, in modo da assicurare comunque che la composizione dei suddetti organi sia conforme alla legge e allo Statuto.

I candidati proposti dagli Azionisti devono possedere i requisiti di legge e di Statuto, tenendo conto anche delle disposizioni sull'equilibrio tra i generi.

\* \* \* \* \*

La Presidente passa alla trattazione del decimo punto all'ordine del

giorno (**parte ordinaria**).

#### **N. 10**

### **DETERMINAZIONE DELLA RETRIBUZIONE DEL PRESIDENTE DEL COLLEGIO SINDACALE E DEI SINDACI EFFETTIVI.**

\* \* \* \* \*

La Presidente informa che l'Assemblea, ai sensi dell'art. 2402 c.c., determina la retribuzione annuale spettante al Presidente del Collegio Sindacale e ai sindaci effettivi.

La Presidente comunica che gli Azionisti sono stati invitati a formulare proposte e votare una di esse e che in data 24 aprile 2020, il Ministero dell'economia e delle finanze ha formulato le seguenti proposte di compenso, pubblicate in pari data sul sito Internet della Società:

"- Presidente: 85.000,00 (ottantacinquemila virgola zero zero) Euro annui lordi

- per ciascun altro Sindaco effettivo: 75.000,00 (settantacinquemila virgola zero zero) Euro annui lordi

oltre al rimborso delle spese per l'assolvimento dell'incarico."

\* \* \* \* \*

La Presidente passa alla trattazione dell'undicesimo punto all'ordine del giorno (**parte ordinaria**).

#### **N. 11**

### **PIANO DI INCENTIVAZIONE DI LUNGO TERMINE 2020-2022 E DISPOSIZIONE DI AZIONI PROPRIE AL SERVIZIO DEL PIANO.**

\* \* \* \* \*

La Presidente comunica che il Consiglio di Amministrazione, in

relazione alla scadenza del Piano di Incentivazione di Lungo Termine azionario 2017-2019, approvato dall'Assemblea del 13 aprile 2017, ha deliberato di sottoporre all'approvazione della presente Assemblea l'adozione di un nuovo Piano di Incentivazione di Lungo Termine 2020-2022 (il "Piano") di tipo azionario, elaborato su proposta del Comitato Remunerazione, costituito interamente da amministratori non esecutivi e indipendenti, come strumento di incentivazione e fidelizzazione del management maggiormente critico per l'azienda.

Il Consiglio di Amministrazione ha proposto di approvare il Piano nei termini indicati nella Relazione all'Assemblea e cioè:

"ai sensi e per gli effetti dell'art. 114 bis del T.U.F. e dell'art. 2357-ter c.c., di approvare il Piano di Incentivazione di Lungo Termine 2020-2022, nei termini e secondo le condizioni descritte nel Documento Informativo allegato alla Relazione del Consiglio all'Assemblea e messo a disposizione nei termini di legge, conferendo al Consiglio di Amministrazione ogni potere necessario per l'attuazione del Piano, anche attraverso soggetti a ciò delegati, ivi compresi i poteri di: i) procedere all'attribuzione annuale di Azioni Eni in favore dell'Amministratore Delegato; ii) approvare, su proposta del Comitato Remunerazione, il Regolamento e i target degli obiettivi di tipo assoluto di ciascuna attribuzione annuale; iii) individuare i Beneficiari sulla base dei criteri definiti; iv) nonché definire ogni altro termine e condizione per l'attuazione nella misura in cui ciò non contrasti con quanto stabilito dalla presente delibera;

- autorizzare il Consiglio di Amministrazione a disporre fino a un massimo di 20 milioni di azioni proprie al servizio dell'attuazione del Piano."

\* \* \* \* \*

La Presidente passa alla trattazione del dodicesimo punto all'ordine del giorno (**parte ordinaria**).

**N. 12**

**RELAZIONE SULLA POLITICA IN MATERIA DI  
REMUNERAZIONE E SUI COMPENSI CORRISPOSTI (I SEZ.):  
POLITICA IN MATERIA DI REMUNERAZIONE.**

\* \* \* \* \*

La Presidente comunica che la prima sezione della Relazione sulla politica in materia di remunerazione e sui compensi corrisposti, predisposta sulla base dell'art. 123-ter, terzo comma, del T.U.F. e dell'art. 84-quater del Regolamento Emittenti Consob illustra la politica proposta dalla Società per il mandato 2020-2023 in materia di remunerazione dei componenti degli organi di amministrazione e di controllo e degli altri dirigenti con responsabilità strategiche, nonché le procedure utilizzate per l'adozione e l'attuazione di tale politica.

Secondo quanto previsto dall'art. 123-ter, comma tre-ter del T.U.F., l'Assemblea è chiamata a deliberare sulla prima sezione della Relazione, con deliberazione vincolante.

La Presidente informa che il Consiglio di Amministrazione ha proposto di deliberare in senso favorevole.

La Presidente informa che, come previsto dal Codice di autodisciplina, il Presidente del Comitato Remunerazione, Consigliere Andrea Gemma, ha riferito all'Assemblea sulle modalità di esercizio delle funzioni del Comitato con una relazione pubblicata sul sito e del cui testo

chiede l'allegazione al presente verbale.

\* \* \* \* \*

La **Relazione del Presidente del Comitato Remunerazione** si allega al presente verbale sotto la lettera "E", la **Relazione sulla politica in materia di Remunerazione e sui compensi corrisposti 2020** si allega al presente verbale sotto la lettera "F" e la **Relazione sul Governo Societario e gli Assetti Proprietari 2019** si allega al presente verbale sotto la lettera "G".

\* \* \* \* \*

La Presidente passa alla trattazione del tredicesimo punto all'ordine del giorno (**parte ordinaria**).

### **N. 13**

#### **RELAZIONE SULLA POLITICA IN MATERIA DI REMUNERAZIONE E SUI COMPENSI CORRISPOSTI (II SEZ.): COMPENSI CORRISPOSTI.**

\* \* \* \* \*

La Presidente informa che la seconda sezione della Relazione sulla politica in materia di remunerazione e sui compensi corrisposti, predisposta sulla base dell'art. 123-ter, quarto comma, del T.U.F. e dell'art. 84-quater del Regolamento Emittenti Consob, illustra le componenti della remunerazione evidenziandone la coerenza con la politica di riferimento nonché i compensi corrisposti nell'esercizio 2019 ai componenti degli organi di amministrazione e di controllo nonché, in forma aggregata, agli altri dirigenti con responsabilità strategiche.

Secondo quanto previsto dall'art. 123-ter, sesto comma, del T.U.F.,

l'Assemblea è chiamata a deliberare sulla seconda sezione della Relazione con deliberazione non vincolante.

La Presidente ricorda che il Consiglio di Amministrazione ha proposto di deliberare in senso favorevole.

\* \* \* \* \*

La Presidente passa alla trattazione del quattordicesimo punto all'ordine del giorno (**parte straordinaria**)

#### **N. 14**

**ANNULLAMENTO DI AZIONI PROPRIE IN PORTAFOGLIO, SENZA RIDUZIONE DEL CAPITALE SOCIALE E CONSEGUENTE MODIFICA DELL'ART. 5.1 DELLO STATUTO SOCIALE; DELIBERAZIONI INERENTI E CONSEGUENTI.**

\* \* \* \* \*

La Presidente rinvia alla Relazione del Consiglio di Amministrazione messa a disposizione nei termini di legge.

Il Consiglio di Amministrazione ha invitato gli Azionisti a deliberare nei termini indicati in detta Relazione e cioè:

1) di annullare n. 28.590.482

(ventottomilionicinquecentonovantamilaquattrocentoottantadue) azioni

proprie senza valore nominale, mantenendo invariato l'ammontare del capitale sociale e procedendo alla riduzione della relativa riserva per

l'importo di Euro 399.999.994,58

(trecentonovantanovemilioninovecentonovantanovemilanovecentonovantaquattro virgola cinquantotto) (pari al valore di carico delle azioni annullate);

2) di modificare l'articolo 5.1 dello Statuto sociale come segue:

"5.1 Il capitale sociale è di Euro 4.005.358.876,00 (quattromiliardicinquemilioneitrecentocinquantottomilaottocentosestantasei virgola zero zero) rappresentato da n. 3.605.594.848 (tremiliardiseicentocinquemilionicinquecentonovantaquattromilaottocentouarantotto) azioni ordinarie prive di indicazione del valore nominale";

3) di conferire al Consiglio di Amministrazione - con facoltà di delega all'Amministratore Delegato - con facoltà di subdelega da parte dello stesso - ogni potere occorrente per dare esecuzione alla presente delibera ponendo in essere tutto quanto richiesto, opportuno, strumentale e/o connesso per il buon esito della stessa nonché per apportare, ove necessario, aggiunte, modifiche e soppressioni formali per l'iscrizione nel Registro delle Imprese e compiere quanto altro fosse necessario ed opportuno per il buon esito dell'operazione stessa. "

\* \* \* \* \*

La relazione del Consiglio di Amministrazione sulle materie all'ordine del giorno si allega al presente verbale sotto la lettera "**H**".

\* \* \* \* \*

La Presidente chiede al Rappresentante Designato di comunicare:

- a) se vi sono azionisti che hanno chiesto nella delega di effettuare un intervento o una dichiarazione di voto sui punti all'ordine del giorno e in caso positivo di consegnare al Notaio i relativi testi, che non saranno letti, ma saranno trascritti/allegati al verbale;
- b) se vi sono azionisti che hanno chiesto nella delega di presentare proposte di deliberazione sui punti all'ordine del giorno e in caso positivo, di comunicarne il contenuto e di consegnare il testo al Notaio perché lo

trascriva o alleggi al verbale.

La Presidente ricorda, come previsto nell'avviso di convocazione, che le proposte di deliberazione anticipate dagli azionisti e pubblicate sul sito della Società non sono sottoposte al voto dell'Assemblea se non formalmente riproposte nella delega al Rappresentante Designato.

c) se vi sono azionisti che hanno condizionato il loro voto in modo esplicito e oggettivo a domande formulate nella delega e in caso positivo di darne lettura.

\* \* \* \* \*

Prende la parola:

**AVV. DARIO TREVISAN (STUDIO LEGALE TREVISAN E ASSOCIATI - RAPPRESENTANTE DESIGNATO):**

Grazie Presidente,

in qualità di Rappresentante Designato dichiaro di aver ricevuto richieste di intervento e dichiarazioni di voto su alcuni punti all'ordine del giorno, il cui testo integrale consegnerò al Notaio per l'allegazione al verbale della presente assemblea.

Da parte dell'Azionista Ministero dell'economia e delle finanze - legittimato a votare e intervenire in Assemblea per 157.552.137 azioni ordinarie, dichiaro di aver ricevuto le seguenti **dichiarazioni di voto:**

(i) con riferimento al punto 5 all'ordine del giorno (Nomina degli Amministratori), il Ministero dell'economia e delle finanze ribadisce l'intenzione di votare la propria lista già depositata ai sensi di legge in data 20 aprile 2020;

(ii) con riferimento al punto 8 all'ordine del giorno (Nomina dei Sindaci) il



Ministero dell'economia e delle finanze ribadisce l'intenzione di votare la propria lista già depositata ai sensi di legge in data 20 aprile 2020;

(iii) con riferimento al punto 12 all'ordine del giorno (Relazione sulla politica in materia di remunerazione e sui compensi corrisposti - sezione prima - Politiche in materia di remunerazione) precisa che il voto favorevole consegue alla decisione della Società di riduzione dei compensi del *management* per il 2020 e allo spostamento di un anno del 50% della remunerazione variabile dello stesso *management*.

Vi sono poi altri interventi o dichiarazioni, in particolare, vi sono le domande poste all'attenzione della Società da parte dell'Azionista Fondazione Etica, legittimata a votare e a intervenire in Assemblea per 80 azioni ordinarie e le domande poste alla Società, anche ai sensi dell'art. 127 ter del TUF, da parte dell'Azionista Marco Bava, legittimato a intervenire e a votare per una azione ordinaria.

Vi è una richiesta di intervento da parte del subdelegante, Signor Matteo Del Giudice, delegato dei Fondi Siemens Fonds Invest GMBH per 528.770 azioni ordinarie.

Vi è una richiesta di consegna degli atti contabili delle società partecipate o collegate del gruppo Eni eventualmente allo Studio Legale Trevisan e Associati o, in alternativa, direttamente all'Avvocato Elman Rosania richiesta che è stata formulata da parte dello stesso Signor Elman Rosania, legittimato a votare e a intervenire in Assemblea per una azione ordinaria.

Gli interventi sono cinque.

Per quanto riguarda le proposte, ho una serie di proposte che sono state formulate dal Ministero dell'economia e delle finanze:

(i) una proposta con riferimento al punto 6 all'ordine del giorno (Nomina del Presidente del Consiglio di Amministrazione), ove il Ministero dell'economia e delle finanze ribadisce la proposta già formulata in occasione del deposito della lista di nominare il candidato Lucia Calvosa alla carica di Presidente del nominando Consiglio di Amministrazione;

(ii) una proposta con riferimento al punto 7 all'ordine del giorno (Determinazione del compenso del Presidente del Consiglio di Amministrazione e degli Amministratori) ove il Ministero dell'economia e delle finanze propone di deliberare i seguenti compensi ai sensi dell'art. 2389, primo comma, del codice civile: compensi invariati rispetto a quelli del mandato precedente, al Presidente del Consiglio di Amministrazione Euro 90.000,00 (novantamila virgola zero zero) annui lordi e, ad ogni Consigliere, Euro 80.000,00 (ottantamila virgola zero zero) annui lordi;

(iii) una proposta con riferimento al punto 10 all'ordine del giorno (Determinazione della retribuzione del Presidente del Collegio Sindacale e dei Sindaci effettivi), ove il Ministero dell'economia e delle finanze propone di deliberare i seguenti compensi: al Presidente del Collegio Sindacale Euro 85.000,00 (ottantacinquemila virgola zero zero) annui lordi e ai Sindaci effettivi Euro 75.000,00 (settantacinquemila virgola zero zero) annui lordi ciascuno.

Abbiamo inoltre una proposta, che è stata formulata in occasione della presentazione della lista da parte degli investitori istituzionali, titolari complessivamente dell'1,34% del capitale sociale, i quali hanno reso noto che la candidata Rosalba Casiraghi, indicata per prima nella sezione della lista dei Sindaci effettivi, è proposta quale Presidente del Collegio

Sindacale.

Abbiamo poi la proposta di azione di responsabilità nei confronti degli Amministratori e alti Dirigenti dell'Eni da parte degli Azionisti "Associazione Liberiamo la Basilicata", Comitato "Aria Pulita Basilicata ONLUS", Signor Francesco Saverio Telesca, Signor Elman Rosania e Signor Alfredo Sonnessa, il cui testo è stato già pubblicato sul sito Internet della Società e che consegnerò comunque di nuovo al Notaio.

Abbiamo inoltre la proposta dell'Azionista Marco Bava - che è stata fatta nell'ambito delle domande formulate, e che però ha ribadito al sottoscritto di volerla riformulare in questa sede, quindi in tal caso io faccio rinvio al testo delle domande ove è contenuta la proposta dell'Azionista Marco Bava. Segnalo, infine, di non aver ricevuto istruzioni di voto esplicitamente e oggettivamente condizionate a domande formulate nella delega.

Grazie.

\* \* \* \* \*

Le dichiarazioni di voto, le domande e le proposte ricevute dal Rappresentate Designato, per delega degli Azionisti come sopra indicato, si allegano in un unico fascicolo al presente verbale sotto la lettera "I".

\* \* \* \* \*

Riprende la parola la Presidente e comunica che, quindi, le proposte presentate:

- (i) da un raggruppamento di azionisti formato da società di gestione del risparmio e da altri investitori in relazione al punto 9 dell'ordine del giorno (Nomina del Presidente del Collegio Sindacale);
- (ii) dall'azionista Ministero dell'economia e delle finanze in relazione ai

punti 6 (Nomina del Presidente del Consiglio di Amministrazione), 7 (Determinazione del compenso del Presidente del Consiglio di Amministrazione e degli Amministratori) e 10 dell'ordine del giorno (Determinazione della retribuzione del Presidente del Collegio Sindacale e dei Sindaci effettivi);

(iii) dagli Azionisti "Associazione Liberiamo la Basilicata", il Comitato "Aria Pulita Basilicata Onlus", Francesco Saverio Telesca, Elman Rosania e Alfredo Sonnessa che hanno formulato una proposta di azione sociale di responsabilità, ai sensi dell'art. 2392 c.c., in relazione al punto 1 dell'ordine del giorno (Bilancio di esercizio);

sono ammissibili e saranno sottoposte al voto dell'Assemblea.

La Presidente comunica che la proposta di azione di responsabilità dell'azionista Marco Bava non è ammissibile in quanto non attinente a fatti di competenza dell'esercizio cui si riferisce il bilancio; detta proposta non sarà pertanto posta in votazione.

Le risposte alle altre domande formulate dagli Azionisti saranno date dopo l'Assemblea e pubblicate sul sito Internet della Società.

\* \* \* \* \*

La Presidente pone quindi in votazione le singole proposte sui punti dell'ordine del giorno mediante votazione elettronica.

Sono presenti per delega n. 2.681 (duemilaseicentoottantuno) Azionisti titolari di complessive n. 2.073.431.591 (duemiliardisettantatremilioni quattrocentotrentunmilacinquecentonovantuno) azioni aventi diritto al voto, pari al 57,051069% (cinquantasette virgola zero cinquantunmilasessantanove per cento) dell'intero capitale sociale.

Il dettaglio delle votazioni sarà allegato al verbale dell'Assemblea.

\* \* \* \* \*

La Presidente mette in votazione la proposta del Consiglio di Amministrazione relativa al **punto 1** dell'ordine del giorno (**parte ordinaria**) che è del seguente tenore:

"L'Assemblea ordinaria degli Azionisti

delibera

l'approvazione del bilancio di esercizio al 31 dicembre 2019 di Eni S.p.A. che chiude con l'utile di 2.977.726.123,99 (duemiliardinovecentosettantasettemilionisettecentoventiseimilacentoventitre virgola novantanove) Euro."

\* \* \* \* \*

La Presidente invita il Rappresentante Designato a procedere alla votazione tramite sistema elettronico.

A seguito della votazione sul punto 1 all'ordine del giorno - tenuto conto dei dati forniti dall'apposita struttura adibita all'accertamento delle presenze e dell'esito delle votazioni elettroniche eseguite per il tramite del Rappresentante Delegato - io Notaio comunico che:

(i) hanno partecipato alla votazione n. 2.646 (duemilaseicentoquarantasei) Azionisti titolari di complessive n. 2.058.384.879 (duemiliardicinquantottomilionitrecentoottantaquattromilaottocentosettanta nove) azioni aventi diritto al voto, pari al 56,639513% (cinquantasei virgola seicentotrentanovemilacinquecentotredici per cento) dell'intero capitale sociale;

(ii) l'esito della votazione stessa è il seguente:

Hanno votato a favore

n. 2.048.947.966

(duemiliardiquarantottomilioninovecentoquarantasettemilanovecentosessantasei) azioni, per un corrispondente numero di voti, pari al 99,541538% (novantanove virgola cinquecentoquarantunmilacinquecentotrentotto per cento) dei voti espressi.

Hanno votato contro

n. 5.622.613 (cinquemilioniseicentoventiduemilaseicentotredici) azioni, per un corrispondente numero di voti, pari a 0,273157% (zero virgola duecentosettantatremilacentocinquantesette per cento) dei voti espressi.

Si sono Astenuti

n. 3.814.300 (tremilioniottocentoquattordicimilatrecento) azioni, per un corrispondente numero di voti, pari a 0,185305% (zero virgola centoottantacinquemilatrecentocinque per cento) dei voti espressi.

\* \* \* \* \*

Non votanti esclusi dal quorum

n. 14.956.712

(quattordicimilioninovecentocinquantesemilasettecentododici) azioni.

\* \* \* \* \*

Viene comunicato dalla Presidente che la proposta è approvata a maggioranza.

**L'elenco esplicativo del risultato della votazione** si allega al presente verbale sotto la lettera "J".

\* \* \* \* \*

La Presidente ricorda che la proposta di azione sociale di

responsabilità, presentata dagli Azionisti "Associazione Liberiamo la Basilicata", il Comitato "Aria Pulita Basilicata Onlus", Francesco Saverio Telesca, Elman Rosania e Alfredo Sonnessa, relativa al punto 1 all'ordine del giorno, è stata ritenuta ammissibile e viene pertanto sottoposta al voto dell'Assemblea.

La proposta è del seguente tenore:

"azione sociale di responsabilità nei confronti degli Amministratori e degli alti dirigenti di Eni S.p.A. in primis dei Presidenti, degli Amministratori Delegati, dei Direttori e Vice Direttori Generali di Eni S.p.A. succedutisi nel tempo dall'entrata in esercizio del COVA - Centro Oli Val D'Agri nella regione Basilicata del Sud Italia."

\* \* \* \* \*

La Presidente invita il Rappresentante Designato a procedere alla votazione tramite sistema elettronico.

A seguito della votazione sulla proposta di azione sociale di responsabilità - tenuto conto dei dati forniti dall'apposita struttura adibita all'accertamento delle presenze e dell'esito delle votazioni elettroniche eseguite per il tramite del Rappresentante Delegato - io Notaio comunico che:

(i) hanno partecipato alla votazione n. 2.525 (duemilacinquecentoventicinque) Azionisti titolari di complessive n. 1.983.486.897

(unmiliardonovecentoottantatremilioniquattrocentoottantaseimilaottocentonovantasette) azioni aventi diritto al voto, pari al 54,578584% (cinquantaquattro virgola

cinquecentosettantottomilacinquecentoottantaquattro per cento) dell'intero capitale sociale;

(ii) l'esito della votazione stessa è il seguente:

Hanno votato a favore

n. 87 (ottantasette) azioni, per un corrispondente numero di voti, pari a 0,000004% (zero virgola zero zero zero zero zero quattro per cento) dei voti espressi.

Hanno votato contro

n. 888.374.746  
(ottocentoottantottomilionitrecentosettantaquattromilasettecentoquarantasei ) azioni, per un corrispondente numero di voti, pari a 44,788536% (quarantaquattro virgola settecentoottantottomilacinquecentotrentasei per cento) dei voti espressi.

Si sono Astenuti

n. 1.095.112.064  
(unmiliardonovantacinquemilionicentododicimilasessantaquattro) azioni, per un corrispondente numero di voti, pari a 55,211459% (cinquantacinque virgola duecentoundicimilaquattrocentocinquantanove per cento) dei voti espressi.

\* \* \* \* \*

Non votanti esclusi dal quorum

n. 89.854.694  
(ottantanovemilioniottocentocinquantaquattromilaseicentonovantaquattro) azioni.

\* \* \* \* \*



Viene comunicato dalla Presidente che la proposta di azione sociale di responsabilità presentata dagli Azionisti "Associazione Liberiamo la Basilicata", il Comitato "Aria Pulita Basilicata Onlus", Francesco Saverio Telesca, Elman Rosania e Alfredo Sonnessa, è respinta a maggioranza.

**L'elenco esplicativo del risultato della votazione** si allega al presente verbale sotto la lettera "**K**".

\* \* \* \* \*

La Presidente mette in votazione la proposta del Consiglio di Amministrazione relativa al **punto 2** dell'ordine del giorno (**parte ordinaria**) che è del seguente tenore:

"L'Assemblea ordinaria degli Azionisti,

delibera

di attribuire l'utile di esercizio di 2.977.726.123,99 (duemiliardinovecentosettantasettemilionisettecentoventiseimilacentoveventitre virgola novantanove) Euro, che residua in 1.435.896.390,07 (unmiliardoquattrocentotrentacinquemilioniottocentonovantaseimilatrecentonovanta virgola zero sette) Euro dopo la distribuzione dell'acconto sul dividendo dell'esercizio 2019 di 0,43 (zero virgola quarantatre) Euro per azione deliberato dal Consiglio di Amministrazione del 19 settembre 2019, come segue:

- alla riserva di cui all'art. 6, comma 2 del D.lgs. 28 febbraio 2005 n. 38, quanto a 856.000 (ottocentocinquantaseimila) Euro;
- agli Azionisti a titolo di dividendo l'importo di 0,43 (zero virgola quarantatre) Euro per ciascuna delle azioni che risulteranno in circolazione alla data di stacco cedola, escluse le azioni proprie in portafoglio a quella

data, e a saldo dell'acconto sul dividendo dell'esercizio 2019 di 0,43 (zero virgola quarantatre) Euro per azione quanto al residuo utile dell'esercizio e, per quanto necessario, utilizzando la riserva disponibile. Il dividendo relativo all'esercizio 2019 si determina pertanto tra acconto e saldo in 0,86 (zero virgola ottantasei) Euro per azione;

- il pagamento del saldo dividendo 2019 di 0,43 (zero virgola quarantatre) Euro per azione il 20 maggio 2020, con data di stacco il 18 maggio 2020 e "record date" il 19 maggio 2020."

\* \* \* \* \*

La Presidente invita il Rappresentante Designato a procedere alla votazione tramite sistema elettronico.

A seguito della votazione sul punto 2 all'ordine del giorno - tenuto conto dei dati forniti dall'apposita struttura adibita all'accertamento delle presenze e dell'esito delle votazioni elettroniche eseguite per il tramite del Rappresentante Delegato - io Notaio comunico che:

(i) hanno partecipato alla votazione n. 2.646 (duemilaseicentoquarantasei) Azionisti titolari di complessive n. 2.058.384.879 (duemiliardicinquantottomilionitrecentoottaquattromilaottocentosettanta nove) azioni aventi diritto al voto, pari al 56,639513% (cinquantasei virgola seicentotrentanovemilacinquecentotredici per cento) dell'intero capitale sociale;

(ii) l'esito della votazione stessa è il seguente:

Hanno votato a favore

n. 2.023.946.017  
(duemiliardiventitremilioninovecentoquarantaseimiladiciassette) azioni, per

un corrispondente numero di voti, pari a 98,326899% (novantotto virgola trecentoventiseimilaottocentonovantanove per cento) dei voti espressi.

Hanno votato contro

n. 32.820.669 (trentaduemilioniottocentoventimilaseicentosessantanove) azioni, per un corrispondente numero di voti, pari a 1,594486% (uno virgola cinquecentonovantaquattromilaquattrocentoottantasei per cento) dei voti espressi.

Si sono Astenuti

n. 1.618.193 (unmilione seicentodiciottomilacentonovantatre) azioni, per un corrispondente numero di voti, pari a 0,078615% (zero virgola zero settantottomilaseicentoquindici per cento) dei voti espressi.

\* \* \* \* \*

Non votanti esclusi dal quorum

n. 14.956.712  
(quattordicimilioni novecentocinquantaseimilasettecentododici) azioni.

\* \* \* \* \*

Viene comunicato dalla Presidente che la proposta è approvata a maggioranza.

**L'elenco esplicativo del risultato della votazione** si allega al presente verbale sotto la lettera "L".

\* \* \* \* \*

La Presidente mette in votazione la proposta del Consiglio di Amministrazione relativa al **punto 3** dell'ordine del giorno (**parte ordinaria**) che è del seguente tenore:

"L'Assemblea ordinaria degli Azionisti,

delibera

di determinare in nove il numero degli amministratori da nominare in  
Assemblea."

\* \* \* \* \*

La Presidente invita il Rappresentante Designato a procedere alla  
votazione tramite sistema elettronico.

A seguito della votazione sul punto 3 all'ordine del giorno - tenuto  
conto dei dati forniti dall'apposita struttura adibita all'accertamento delle  
presenze e dell'esito delle votazioni elettroniche eseguite per il tramite del  
Rappresentante Delegato - io Notaio comunico che:

(i) hanno partecipato alla votazione n. 2.670 (duemilaseicentoseventanta)  
Azionisti titolari di complessive n. 2.066.853.332  
(duemiliardisessantaseimilionioctococinquantatremilatrecentotrentadue)  
azioni aventi diritto al voto, pari al 56,872535% (cinquantasei virgola  
ottocentosestantaduemilacinquecentotrentacinque per cento) dell'intero  
capitale sociale;

(ii) l'esito della votazione stessa è il seguente:

Hanno votato a favore

n. 2.064.869.300  
(duemiliardisessantaquattromilionioctocentosessantanovemilatrecento)  
azioni, per un corrispondente numero di voti, pari a 99,904007%  
(novantanove virgola novecentoquattromilasette per cento) dei voti  
espressi.

Hanno votato contro

n. 360.511 (trecentosessantamilacinquecentoundici) azioni, per un

corrispondente numero di voti, pari a 0,017443% (zero virgola zero diciassettemilaquattrocentoquarantatre per cento) dei voti espressi.

Si sono Astenuti

n. 1.623.521 (unmilione seicentoventitremilacinquecentoventuno) azioni, per un corrispondente numero di voti, pari a 0,078550% (zero virgola zero settantottomilacinquecentocinquanta per cento) dei voti espressi.

\* \* \* \* \*

Non votanti esclusi dal quorum

n. 6.488.259 (seimilioni quattrocento ottantottomiladuecentocinquantanove) azioni.

\* \* \* \* \*

Viene comunicato dalla Presidente che la proposta è approvata a maggioranza.

**L'elenco esplicativo del risultato della votazione** si allega al presente verbale sotto la lettera "**M**".

\* \* \* \* \*

La Presidente mette in votazione la proposta del Consiglio di amministrazione relativa al **punto 4** dell'ordine del giorno (**parte ordinaria**) che è del seguente tenore:

"L'Assemblea degli Azionisti,

delibera

di fissare la durata in carica degli amministratori da nominare in tre esercizi, con scadenza alla data dell'Assemblea che sarà convocata per l'approvazione del bilancio di esercizio al 31 dicembre 2022."

\* \* \* \* \*

La Presidente invita il Rappresentante Designato a procedere alla votazione tramite sistema elettronico.

A seguito della votazione sul punto 4 all'ordine del giorno - tenuto conto dei dati forniti dall'apposita struttura adibita all'accertamento delle presenze e dell'esito delle votazioni elettroniche eseguite per il tramite del Rappresentante Delegato - io Notaio comunico che:

(i) hanno partecipato alla votazione n. 2.655 (duemilaseicentocinquantacinque) Azionisti titolari di complessive n. 2.060.823.567

(duemiliardisessantamilionioctocentoventitremilacinquecentosessantasette) azioni aventi diritto al voto, pari al 56,706617% (cinquantasei virgola settecentoseimilaseicentodiciassette per cento) dell'intero capitale sociale;

(ii) l'esito della votazione stessa è il seguente:

Hanno votato a favore

n. 2.056.125.588

(duemiliardicinquantaseimilionicentoventicinquemilacinquecentoottantotto) azioni, per un corrispondente numero di voti, pari a 99,772034% (novantanove virgola settecentosettantaduemilatrentaquattro per cento) dei voti espressi.

Hanno votato contro

n. 3.083.056 (tremilioniottantatremilacinquantasei) azioni, per un corrispondente numero di voti, pari a 0,149603% (zero virgola centoquarantanovemilaseicentotre per cento) dei voti espressi.

Si sono Astenuti

n. 1.614.923 (unmilione seicentoquattordicimilanovecentoventitre) azioni,

per un corrispondente numero di voti, pari a 0,078363% (zero virgola zero settantottomilatrecentosessantatre per cento) dei voti espressi.

\* \* \* \* \*

Non votanti esclusi dal quorum

n. 12.518.024 (dodicimilionicinquecentodiciottomilaventiquattro) azioni.

\* \* \* \* \*

Viene comunicato dalla Presidente che la proposta è approvata a maggioranza.

**L'elenco esplicativo del risultato della votazione** si allega al presente verbale sotto la lettera "N".

\* \* \* \* \*

La Presidente mette in votazione la proposta del Consiglio di Amministrazione sul **punto 5** dell'ordine del giorno (**parte ordinaria**) relativo alla nomina degli amministratori e quindi mette in votazione la lista n. 1 (presentata dal Ministero dell'economia e delle finanze) e la lista n. 2 (presentata da un raggruppamento di Azionisti formato da società di gestione del risparmio e da investitori).

La lista presentata dal **Ministero dell'economia e delle finanze**, titolare del 4,34% (quattro virgola trentaquattro per cento) del capitale sociale al momento del deposito della lista, è così composta e ordinata:

1. Lucia Calvosa;
2. Claudio Descalzi;
3. Filippo Giansante;
4. Ada Lucia De Cesaris;
5. Nathalie Tocci;

6. Emanuele Piccinno.

La lista presentata dal **raggruppamento di Azionisti formato da società di gestione del risparmio e da altri investitori**, titolari complessivamente dello 1,34% (uno virgola trentaquattro per cento) circa del capitale sociale al momento del deposito della lista, è così composta e ordinata:

1. Karina Audrey Litvack;
2. Pietro Angelo Mario Antonio Guindani;
3. Raphale Louis L. Vermeir.

\* \* \* \* \*

La Presidente invita il Rappresentante Designato a procedere alla votazione tramite sistema elettronico.

A seguito della votazione sul punto 5 all'ordine del giorno - tenuto conto dei dati forniti dall'apposita struttura adibita all'accertamento delle presenze e dell'esito delle votazioni elettroniche eseguite per il tramite del Rappresentante Delegato - io Notaio comunico che:

(i) hanno partecipato alla votazione n. 2.681 (duemilaseicentoottantuno) Azionisti titolari di complessive n. 2.073.118.719 (duemiliardisettantatremilionicentodiciottomilasettecentodiciannove) azioni aventi diritto al voto, pari al 57,044937% (cinquantasette virgola zero quarantaquattromilanovecentotrentasette per cento) dell'intero capitale sociale;

(ii) l'esito della votazione stessa è il seguente:

Hanno votato a favore della lista n. 1

n.

1.744.646.651



(unmiliardosettecentoquarantaquattromilioniseicentoquarantaseimilaseicentocinquantuno) azioni, per un corrispondente numero di voti, pari a 84,155656% (ottantaquattro virgola centocinquantacinquemilaseicentocinquantasei per cento) dei voti espressi.

Hanno votato a favore della lista n. 2

n. 298.713.830

(duecentonovantottomilionisettecentotredicimilaottocentotrenta) azioni, per un corrispondente numero di voti, pari a 14,408911% (quattordici virgola quattrocentoottomilanovecentoundici per cento) dei voti espressi.

Hanno votato contro a entrambe le liste

n. 10.416.353 (diecimilioniquattrocentosedicimilatrecentocinquantatre) azioni, per un corrispondente numero di voti, pari a 0,502448% (zero virgola cinquecentoduemilaquattrocentoquarantotto per cento) dei voti espressi.

Si sono Astenuti

n. 19.341.885

(diciannovemilionitrecentoquarantunmilaottocentoottantacinque) azioni, per un corrispondente numero di voti, pari a 0,932985% (zero virgola novecentotrentaduemilanovecentoottantacinque per cento) dei voti espressi.

\* \* \* \* \*

Non votanti esclusi dal quorum

n. 222.872 (duecentoventiduemilaottocentosettantadue) azioni.

\* \* \* \* \*

**L'elenco esplicativo del risultato della votazione** si allega al presente verbale sotto la lettera "O".

\* \* \* \* \*

Viene comunicato dalla Presidente che a seguito delle votazioni di cui sopra risultano nominati amministratori, fino all'Assemblea che approverà il bilancio di esercizio al 31 dicembre 2022, i Signori:

- Lucia Calvosa;
- Claudio Descalzi;
- Filippo Giansante;
- Ada Lucia De Cesaris;
- Nathalie Tocci;
- Emanuele Piccinno;

tratti dalla lista (lista n.1) presentata dal **Ministero dell'economia e delle finanze** che ha ottenuto la maggioranza dei voti e i Signori:

- Karina Audrey Litvack;
- Pietro Angelo Mario Antonio Guindani;
- Raphael Louis L. Vermeir

tratti dalla lista (lista n.2) presentata da un **raggruppamento di Azionisti formato da società di gestione del risparmio e da altri investitori.**

\* \* \* \* \*

La Presidente sul **punto 6** dell'ordine del giorno (**parte ordinaria**) pone in votazione la proposta del Ministero dell'economia e delle finanze di nominare Presidente del Consiglio di Amministrazione Lucia Calvosa.

\* \* \* \* \*

La Presidente invita il Rappresentante Designato a procedere alla votazione tramite sistema elettronico.

A seguito della votazione sul punto 6 all'ordine del giorno - tenuto conto dei dati forniti dall'apposita struttura adibita all'accertamento delle presenze e dell'esito delle votazioni elettroniche eseguite per il tramite del Rappresentante Delegato - io Notaio comunico che:

(i) hanno partecipato alla votazione n. 2.646 (duemilaseicentoquarantasei) Azionisti titolari di complessive n. 2.058.384.879 (duemiliardicinquantottomilionitrecentoottantaquattromilaottocentosettanta nove) azioni aventi diritto al voto, pari al 56,639513% (cinquantasei virgola seicentotrentanovemilacinquecentotredici per cento) dell'intero capitale sociale;

(ii) l'esito della votazione stessa è il seguente:

Hanno votato a favore

n. 2.029.546.602  
(duemiliardiventinovemilionicinquecentoquarantaseimilaseicentodie) azioni, per un corrispondente numero di voti, pari a 98,598985% (novantotto virgola cinquecentonovantottomilanovecentoottantacinque per cento) dei voti espressi.

Hanno votato contro

n. 8.717.697 (ottomilionisettecentodiciassettemilaseicentonovantasette) azioni, per un corrispondente numero di voti, pari a 0,423521% (zero virgola quattrocentoventitremilacinquecentoventuno per cento) dei voti espressi.

Si sono Astenuti

n. 20.120.580 (ventimilionicentoventimilacinquecentoottanta) azioni, per un corrispondente numero di voti, pari a 0,977494% (zero virgola

novesettantasettemilaquattrocentonovantaquattro per cento) dei voti espressi.

\* \* \* \* \*

Non votanti esclusi dal quorum

n. 14.956.712

(quattordicimilioninovecentocinquantaseimilasettecentododici) azioni.

\* \* \* \* \*

Viene comunicato dalla Presidente che la proposta è approvata a maggioranza.

Risulta pertanto nominata Presidente del Consiglio di Amministrazione **Lucia Calvosa** primo candidato della lista n. 1 che ha ottenuto il maggior numero di voti.

**L'elenco esplicativo del risultato della votazione** si allega al presente verbale sotto la lettera "P".

\* \* \* \* \*

In dipendenza delle votazioni di cui ai punti 5 e 6 all'ordine del giorno della presente Assemblea, il Consiglio di Amministrazione che resterà in carica tre esercizi e comunque fino all'Assemblea che approverà il bilancio dell'esercizio al 31 dicembre 2022 risulta così composto:

- LUCIA CALVOSA, nata a Roma 26 giugno 1961, codice fiscale CLV LCU 61H66 H501G, cittadina italiana - Presidente;
- CLAUDIO DESCALZI, nato a Milano il 27 febbraio 1955, codice fiscale DSC CLD 55B27 F205V, cittadino italiano;
- FILIPPO GIANANTE, nato ad Avezzano (AQ) il 3 settembre 1967, codice fiscale GNS FPP 67P03 A515S, cittadino italiano;

- ADA LUCIA DE CESARIS, nata a Milano il 20 novembre 1959, codice fiscale DCS DLC 59S60 F205Q, cittadina italiana;
  - NATHALIE TOCCI, nata a Roma il 7 marzo 1977, codice fiscale TCC NHL 77C47 H501C, cittadina italiana;
  - EMANUELE PICCINNO, nato a Roma il 17 luglio 1973, codice fiscale PCC MNL 73L17 H501L, cittadino italiano;
  - KARINA AUDREY LITVACK, nata a Montreal (Canada) il 7 dicembre 1962, codice fiscale LTV KND 62T47 Z401W, cittadina canadese e francese;
  - PIETRO ANGELO MARIO ANTONIO GUINDANI, nato a Milano il giorno 11 gennaio 1958, codice fiscale GND PRN 58A11 F205N, cittadino italiano;
  - RAPHAEL LOUIS L. VERMEIR, nato a Merchtem (Belgio) il 23 marzo 1955, codice fiscale VRM RHL 55C23 Z103Y, cittadino belga;
- tutti domiciliati per la carica in Roma, Piazzale Enrico Mattei n.1.

\* \* \* \* \*

La Presidente sul **punto 7** dell'ordine del giorno (**parte ordinaria**) pone in votazione la proposta del Ministero dell'economia e delle finanze per la determinazione dei compensi del Presidente del Consiglio di Amministrazione e per gli Amministratori.

\* \* \* \* \*

La Presidente invita il Rappresentante Designato a procedere alla votazione tramite sistema elettronico.

A seguito della votazione sul punto 7 all'ordine del giorno - tenuto conto dei dati forniti dall'apposita struttura adibita all'accertamento delle

presenze e dell'esito delle votazioni elettroniche eseguite per il tramite del Rappresentante Delegato - io Notaio comunico che:

(i) hanno partecipato alla votazione n. 2.646 (duemilaseicentoquarantasei)

Azionisti titolari di complessive n. 2.058.384.879

(duemiliardicinquantottomilionitrecentoottantaquattromilaottocentosettanta nove) azioni aventi diritto al voto, pari al 56,639513% (cinquantasei virgola seicentotrentanovemilacinquecentotredici per cento) dell'intero capitale sociale;

(ii) l'esito della votazione stessa è il seguente:

Hanno votato a favore

n. 2.054.424.613

(duemiliardicinquantaquattromilioniquattrocentoventiquattromilaseicentotredici) azioni, per un corrispondente numero di voti, pari a 99,807603% (novantanove virgola ottocentosettemilaseicentotre per cento) dei voti espressi.

Hanno votato contro

n. 1.958.114 (unmilionenovecentocinquantottomilacentoquattordici) azioni, per un corrispondente numero di voti, pari a 0,095129% (zero virgola zero novantacinquemilacentoventinove per cento) dei voti espressi.

Si sono Astenuti

n. 2.002.152 (duemilioniduemilacentocinquantadue) azioni, per un corrispondente numero di voti, pari a 0,097268% (zero virgola zero novantasettemiladuecentosessantotto per cento) dei voti espressi.

\* \* \* \* \*

Non votanti esclusi dal quorum

n.

14.956.712

(quattordicimilioninovecentocinquantaseimilasettecentododici) azioni.

\* \* \* \* \*

Viene comunicato dalla Presidente che la proposta è approvata a maggioranza.

**L'elenco esplicativo del risultato della votazione** si allega al presente verbale sotto la lettera "Q".

\* \* \* \* \*

Pertanto la determinazione dei compensi del Presidente del Consiglio di Amministrazione e degli Amministratori risulta così stabilita:

\* per il Presidente: 90.000,00 (novantamila virgola zero zero) Euro annui lordi;

\* per ciascun altro Consigliere: 80.000,00 (ottantamila virgola zero zero) Euro annui lordi;

oltre al rimborso delle spese per l'assolvimento dell'incarico.

\* \* \* \* \*

La Presidente mette in votazione la proposta del Consiglio di Amministrazione sul **punto 8** dell'ordine del giorno (**parte ordinaria**) relativo alla nomina dei Sindaci e quindi mette in votazione la lista n. 1 (presentata dal Ministero dell'economia e delle finanze) e la lista n. 2 (presentata da un raggruppamento di Azionisti formato da società di gestione del risparmio e da altri investitori).

La lista presentata dal **Ministero dell'economia e delle finanze**, titolare del 4,34% (quattro virgola trentaquattro per cento) del capitale sociale al momento del deposito della lista, è così composta e ordinata:

Sezione I - Sindaci effettivi:

1. Marco Seracini;
2. Mario Notari;
3. Giovanna Ceribelli.

Sezione II - Sindaci Supplenti:

1. Roberto Maglio;
2. Monica Vecchiati.

La lista presentata dal **raggruppamento di Azionisti formato da società di gestione del risparmio e da altri investitori**, titolari complessivamente del 1,34% (uno virgola trentaquattro per cento) circa del capitale sociale al momento del deposito della lista, è così composta e ordinata:

Sezione I - Sindaci effettivi

1. Rosalba Casiraghi;
2. Enrico Maria Bignami.

Sezione II - Sindaci supplenti

1. Claudia Mezzabotta.

\* \* \* \* \*

La Presidente invita il Rappresentante Designato a procedere alla votazione tramite sistema elettronico.

A seguito della votazione sul punto 8 all'ordine del giorno - tenuto conto dei dati forniti dall'apposita struttura adibita all'accertamento delle presenze e dell'esito delle votazioni elettroniche eseguite per il tramite del Rappresentante Delegato - io Notaio comunico che:

(i) hanno partecipato alla votazione n. 2.681 (duemilaseicentoottantuno)



Azionisti titolari di complessive n. 2.072.961.750

(duemiliardisettantaduemilioninovecentosessantunmilasettecentocinquanta) azioni aventi diritto al voto, pari al 57,040617% (cinquantasette virgola zero quarantamilaseicentodiciassette per cento) dell'intero capitale sociale;

(ii) l'esito della votazione stessa è il seguente:

Hanno votato a favore della lista n. 1

n. 1.883.031.886

(unmiliardoottocentottantatremilionitrentunmilaottocentottantasei)

azioni, per un corrispondente numero di voti, pari a 90,837754% (novanta virgola ottocentotrentasettemilasettecentocinquantaquattro per cento) dei voti espressi.

Hanno votato a favore della lista n. 2

n. 160.981.792

(centosessantamilioninovecentottantunmilasettecentonovantadue) azioni, per un corrispondente numero di voti, pari a 7,765787% (sette virgola settecentosessantacinquemilasettecentottantasette per cento) dei voti espressi.

Hanno votato contro a entrambe le liste

n. 10.415.041 (diecimilioniquattrocentoquindicimilaquarantuno) azioni, per un corrispondente numero di voti, pari a 0,502423% (zero virgola cinquecentoduemilaquattrocentoventitre per cento) dei voti espressi.

Si sono Astenuti

n. 18.533.031 (diciottomilionicinquecentotrentatremilatrentuno) azioni, per un corrispondente numero di voti, pari a 0,894036% (zero virgola ottocentonovantaquattromilatrentasei per cento) dei voti espressi.

\* \* \* \* \*

Non votanti esclusi dal quorum

n. 379.841 (trecentosettantanovemilaottocentoquarantuno) azioni.

\* \* \* \* \*

**L'elenco esplicativo del risultato della votazione** si allega al presente verbale sotto la lettera "**R**".

\* \* \* \* \*

Viene comunicato dalla Presidente che seguito delle votazioni di cui sopra, risultano nominati sindaci, fino all'Assemblea che approverà il bilancio di esercizio al 31 dicembre 2022, i Signori:

- Marco Seracini - Sindaco effettivo;
- Mario Notari - Sindaco effettivo;
- Giovanna Ceribelli - Sindaco effettivo;
- Roberto Maglio - Sindaco supplente;

tratti dalla lista (lista n.1) presentata dal **Ministero dell'economia e delle finanze** che ha ottenuto la maggioranza dei voti e i Signori:

- Rosalba Casiraghi - Sindaco effettivo;
- Enrico Maria Bignami - Sindaco effettivo;
- Claudia Mezzabotta - Sindaco supplente;

tratti dalla lista (lista n.2) presentata da un **raggruppamento di Azionisti formato da società di gestione del risparmio e da altri investitori.**

\* \* \* \* \*

La Presidente sul **punto 9** dell'ordine del giorno (**parte ordinaria**) pone in votazione la proposta presentata da un raggruppamento di Azionisti formato da società di gestione del risparmio e da investitori di nominare

Presidente del Collegio Sindacale Rosalba Casiraghi.

\* \* \* \* \*

La Presidente invita il Rappresentante Designato a procedere alla votazione tramite sistema elettronico.

A seguito della votazione sul punto 9 all'ordine del giorno - tenuto conto dei dati forniti dall'apposita struttura adibita all'accertamento delle presenze e dell'esito delle votazioni elettroniche eseguite per il tramite del Rappresentante Delegato - io Notaio comunico che:

(i) hanno partecipato alla votazione n. 2.679 (duemilaseicentottantanove) Azionisti titolari di complessive n. 979.609.976 (novecentottantanovemilioneicentonovemilanovecentottantasei) azioni aventi diritto al voto, pari al 26,955422% (ventisei virgola novecentocinquantacinquemilaquattrocentoventidue per cento) dell'intero capitale sociale;

(ii) l'esito della votazione stessa è il seguente:

Hanno votato a favore

n. 952.420.959  
(novecentocinquantaduemilioni quattrocentoventimilanovecentocinquantave) azioni, per un corrispondente numero di voti, pari a 97,224506% (novantasette virgola duecentoventiquattromilacinquecentosei per cento) dei voti espressi.

Hanno votato contro

n. 7.755.401 (settemilionsettecentocinquantacinquemilaquattrocentouno) azioni, per un corrispondente numero di voti, pari a 0,791683% (zero virgola settecentonovantunmilaseicentoottantatre per cento) dei voti

espressi.

Si sono Astenuti

n. 19.433.616 (diciannovemilioni quattrocentotrentatremilaseicentosedici) azioni, per un corrispondente numero di voti, pari a 1,983812% (uno virgola novecentoottantatremilaottocentododici per cento) dei voti espressi.

\* \* \* \* \*

Non votanti esclusi dal quorum

n. 1.093.731.615  
(unmiliardonovantatremilionisettecentotrentunmilaseicentoquindici) azioni.

\* \* \* \* \*

Viene comunicato dalla Presidente che la proposta è approvata a maggioranza.

**L'elenco esplicativo del risultato della votazione** si allega al presente verbale sotto la lettera "S".

\* \* \* \* \*

La Presidente comunica che risulta pertanto nominata Presidente del Collegio Sindacale **Rosalba Casiraghi**.

\* \* \* \* \*

In dipendenza delle votazioni di cui ai punti 8 e 9 all'ordine del giorno della presente Assemblea, il Collegio Sindacale che resterà in carica tre esercizi e comunque fino all'Assemblea che approverà il bilancio dell'esercizio al 31 dicembre 2022 risulta così composto:

**SINDACI EFFETTIVI:**

- ROSALBA CASIRAGHI, nata a Milano il 17 giugno 1950, domiciliata in Fino Mornasco (CO) Via Garibaldi n. 2, codice fiscale CSR RLB 50H57

F205Y, cittadina italiana, Revisore Contabile n. 11897 - D.M. 12 aprile 1995 - G.U. 21 aprile 1995 n. 31-bis - Presidente;

- ENRICO MARIA BIGNAMI, nato a Milano il 7 maggio 1957, domiciliato in Milano, Via Leone XIII n. 14, codice fiscale BGN NCM 57E07 F205V, cittadino italiano, Revisore Contabile n. 6086 - D.M. 12 aprile 1995 - G.U. 21 aprile 1995 n. 31-bis;

- MARCO SERACINI, nato a Firenze il 2 settembre 1957, domiciliato in Firenze, Piazza della Vittoria n. 10, codice fiscale SRC MRC 57P02 D612E, cittadino italiano, Revisore Contabile n. 54362 - D.M. 12 aprile 1995 - G.U. 21 aprile 1995 n. 31-bis;

- MARIO NOTARI, nato a Milano il 23 giugno 1964, domiciliato in Milano, Via Metastasio n. 5, codice fiscale NTR MRA 64H23 F205F, cittadino italiano, Professore Ordinario (di ruolo) di Diritto Commerciale nell'Università Bocconi di Milano;

- GIOVANNA CERIBELLI, nata a Caprino Bergamasco (BG) il 26 gennaio 1948, domiciliata in Caprino Bergamasco (BG), Via Agro n. 3/A, codice fiscale CRB GNN 48A66 B710Q, cittadina italiana, Revisore Contabile n. 13181 - D.M. 12 aprile 1995 - G.U. 21 aprile 1995 n. 31-bis;

**SINDACI SUPPLEMENTI:**

- CLAUDIA MEZZABOTTA, nata a Fano (PU) il 3 febbraio 1970, domiciliata in Milano, Via Tito Livio n. 20, codice fiscale MZZ CLD 70B43 D488M, cittadina italiana, Revisore Contabile n. 72022 - D.M. 26 maggio 1999 - G.U. 8 giugno 1999 n. 45;

- ROBERTO MAGLIO, nato a Napoli il 9 marzo 1972, domiciliato in Napoli, Via del Parco Grifeo n. 7, codice fiscale MGL RRT 72C09 F839J,

cittadino italiano, Revisore Contabile n. 96918 - D.M. 15 ottobre 1999 -  
G.U. 2 novembre 1999 n. 87.

\* \* \* \* \*

La Presidente mette in votazione la proposta della determinazione della retribuzione del Presidente del Collegio Sindacale e dei Sindaci effettivi sul **punto 10** dell'ordine del giorno (**parte ordinaria**), così come formulata dal Ministero dell'economia e delle finanze.

\* \* \* \* \*

La Presidente invita il Rappresentante Designato a procedere alla votazione tramite sistema elettronico.

A seguito della votazione sul punto 10 all'ordine del giorno - tenuto conto dei dati forniti dall'apposita struttura adibita all'accertamento delle presenze e dell'esito delle votazioni elettroniche eseguite per il tramite del Rappresentante Delegato - io Notaio comunico che:

(i) hanno partecipato alla votazione n. 2.655  
(duemilaseicentocinquantacinque) Azionisti titolari di complessive n.  
2.060.823.567

(duemiliardisessantamilioniottoventitremilacinquecentosessantasette)  
azioni aventi diritto al voto, pari al 56,706617% (cinquantasei virgola  
settecentoseimilaseicentodiciassette per cento) dell'intero capitale sociale;

(ii) l'esito della votazione stessa è il seguente:

Hanno votato a favore

n. 2.050.537.954  
(duemiliardicinquantamilionicinquecentotrentasettemilanovecentocinquanta  
quattro) azioni, per un corrispondente numero di voti, pari a 99,500898%

(novantanove virgola cinquecentomilaottocentonovantotto per cento) dei voti espressi.

Hanno votato contro

n. 8.289.231 (ottomilioniduecentoottantanovemiladuecentotrentuno) azioni, per un corrispondente numero di voti, pari a 0,402229% (zero virgola quattrocentoduemiladuecentoventinove per cento) dei voti espressi.

Si sono Astenuti

n. 1.996.382 (unmilionenovecentonovantaseimilatrecentoottantadue) azioni, per un corrispondente numero di voti, pari a 0,096873% (zero virgola zero novantaseimilaottocentosestantatre per cento) dei voti espressi.

\* \* \* \* \*

Non votanti esclusi dal quorum

n. 12.518.024 (dodicimilionicinquecentodiciottomilaventiquattro) azioni.

\* \* \* \* \*

Viene comunicato dalla Presidente che la proposta è approvata a maggioranza.

**L'elenco esplicativo del risultato della votazione** si allega al presente verbale sotto la lettera "T".

\* \* \* \* \*

Pertanto la determinazione dei compensi del Presidente del Collegio Sindacale e dei Sindaci effettivi risulta così stabilita:

\* Presidente: 85.000,00 (ottantacinquemila virgola zero zero) Euro annui lordi

\* per ciascun altro Sindaco effettivo: 75.000,00 (settantacinquemila virgola zero zero) Euro annui lordi

oltre al rimborso delle spese per l'assolvimento dell'incarico.

\* \* \* \* \*

La Presidente mette in votazione la proposta relativa al **punto 11** dell'ordine del giorno (**parte ordinaria**) che è del seguente tenore:

"L'Assemblea ordinaria degli Azionisti,

delibera

ai sensi e per gli effetti dell'art. 114 bis del T.U.F. e dell'art. 2357-ter c.c.:

- di approvare il Piano di Incentivazione di Lungo Termine 2020-2022, nei termini e secondo le condizioni descritte nel Documento Informativo allegato e messo a disposizione nei termini di legge, conferendo al Consiglio di Amministrazione ogni potere necessario per l'attuazione del Piano, anche attraverso soggetti a ciò delegati, ivi compresi i poteri di: i) procedere all'attribuzione annuale di Azioni Eni in favore dell'Amministratore Delegato; ii) approvare, su proposta del Comitato Remunerazione, il Regolamento e i target degli obiettivi di tipo assoluto di ciascuna attribuzione annuale; iii) individuare i Beneficiari sulla base dei criteri definiti; iv) nonché definire ogni altro termine e condizione per l'attuazione nella misura in cui ciò non contrasti con quanto stabilito dalla presente delibera;

- di autorizzare il Consiglio di Amministrazione a disporre fino a un massimo di 20 milioni di azioni proprie al servizio dell'attuazione del Piano."

\* \* \* \* \*

La Presidente invita il Rappresentante Designato a procedere alla votazione tramite sistema elettronico.



A seguito della votazione sul punto 11 all'ordine del giorno - tenuto conto dei dati forniti dall'apposita struttura adibita all'accertamento delle presenze e dell'esito delle votazioni elettroniche eseguite per il tramite del Rappresentante Delegato - io Notaio comunico che:

(i) hanno partecipato alla votazione n. 2.646 (duemilaseicentoquarantasei) Azionisti titolari di complessive n. 2.058.384.879 (duemiliardicinquantottomilionitrecentoottantaquattromilaottocentosettanta nove) azioni aventi diritto al voto, pari al 56,639513% (cinquantasei virgola seicentotrentanovemilacinquecentotredici per cento) dell'intero capitale sociale;

(ii) l'esito della votazione stessa è il seguente:

Hanno votato a favore

n. 2.043.442.197 (duemiliardiquarantatremilioniquattrocentoquarantaduemilacentonovantasette) azioni, per un corrispondente numero di voti, pari a 99,274058% (novantanove virgola duecentosettantaquattromilacinquantotto per cento) dei voti espressi.

Hanno votato contro

n. 6.051.316 (seimilionicinquantunmilatrecentosedici) azioni, per un corrispondente numero di voti, pari a 0,293984% (zero virgola duecentonovantatremilanovecentoottantaquattro per cento) dei voti espressi.

Si sono Astenuti

n. 8.891.366 (ottomilioniottocentonovantunmilatrecentosessantasei) azioni, per un corrispondente numero di voti, pari a 0,431958% (zero virgola

quattrocentotrentunmilanovecentocinquantotto per cento) dei voti espressi.

\* \* \* \* \*

Non votanti esclusi dal quorum

n. 14.956.712

(quattordicimilioninovecentocinquantaseimilasettecentododici) azioni.

\* \* \* \* \*

Viene comunicato dalla Presidente che la proposta è approvata a maggioranza.

**L'elenco esplicativo del risultato della votazione** si allega al presente verbale sotto la lettera "U".

\* \* \* \* \*

La Presidente mette in votazione la proposta relativa al **punto 12** dell'ordine del giorno (**parte ordinaria**) che è del seguente tenore:

"L'Assemblea ordinaria degli Azionisti,

delibera

in senso favorevole sulla prima sezione della Relazione sulla politica in materia di remunerazione e sui compensi corrisposti, che illustra la politica della Società per il mandato 2020-2023 in materia di remunerazione dei componenti degli organi di amministrazione e di controllo e degli altri dirigenti con responsabilità strategiche, nonché le procedure utilizzate per l'adozione e l'attuazione di tale politica."

\* \* \* \* \*

La Presidente invita il Rappresentante Designato a procedere alla votazione tramite sistema elettronico.

A seguito della votazione sul punto 12 all'ordine del giorno - tenuto

conto dei dati forniti dall'apposita struttura adibita all'accertamento delle presenze e dell'esito delle votazioni elettroniche eseguite per il tramite del Rappresentante Delegato - io Notaio comunico che:

(i) hanno partecipato alla votazione n. 2.646 (duemilaseicentoquarantasei) Azionisti titolari di complessive n. 2.058.384.879 (duemiliardicinquantottomilionitrecentoottantaquattromilaottocentosettanta nove) azioni aventi diritto al voto, pari al 56,639513% (cinquantasei virgola seicentotrentanovemilacinquecentotredici per cento) dell'intero capitale sociale;

(ii) l'esito della votazione stessa è il seguente:

Hanno votato a favore

n. 1.961.165.800  
(unmiliardonovecentosessantunmilionicentosessantacinquemilaottocento) azioni, per un corrispondente numero di voti, pari a 95,276924% (novantacinque virgola duecentosettantaseimilanovecentoventiquattro per cento) dei voti espressi.

Hanno votato contro

n. 81.293.249  
(ottantunmilioniduecentonovantatremiladuecentoquarantanove) azioni, per un corrispondente numero di voti, pari a 3,949371% (tre virgola novecentoquarantanovemilatrecentosettantuno per cento) dei voti espressi.

Si sono Astenuti

n. 15.925.830 (quindicimilioninovecentoventicinquemilaottocentotrenta) azioni, per un corrispondente numero di voti, pari a 0,773705% (zero virgola settecentosettantatremilasettecentocinque per cento) dei voti

espressi.

\* \* \* \* \*

Non votanti esclusi dal quorum

n. 14.956.712

(quattordicimilioninovecentocinquantaseimilasettecentododici) azioni.

\* \* \* \* \*

Viene comunicato dalla Presidente che la proposta è approvata a maggioranza.

**L'elenco esplicativo del risultato della votazione** si allega al presente verbale sotto la lettera "V".

\* \* \* \* \*

La Presidente mette in votazione la proposta relativa al **punto 13** dell'ordine del giorno (**parte ordinaria**) che è del seguente tenore:

"L'Assemblea ordinaria degli Azionisti,

delibera

in senso favorevole sulla seconda sezione della Relazione sulla politica in materia di remunerazione e sui compensi corrisposti, che illustra le componenti della remunerazione evidenziandone la coerenza con la politica di riferimento nonché i compensi corrisposti nell'esercizio 2019 ai componenti degli organi di amministrazione e di controllo nonché, in forma aggregata, agli altri dirigenti con responsabilità strategiche."

\* \* \* \* \*

La Presidente invita il Rappresentante Designato a procedere alla votazione tramite sistema elettronico.

A seguito della votazione sul punto 13 all'ordine del giorno - tenuto

conto dei dati forniti dall'apposita struttura adibita all'accertamento delle presenze e dell'esito delle votazioni elettroniche eseguite per il tramite del Rappresentante Delegato - io Notaio comunico che:

(i) hanno partecipato alla votazione n. 2.646 (duemilaseicentoquarantasei) Azionisti titolari di complessive n. 2.058.384.879 (duemiliardicinquantottomilionitrecentoottantaquattromilaottocentosettanta nove) azioni aventi diritto al voto, pari al 56,639513% (cinquantasei virgola seicentotrentanovemilacinquecentotredici per cento) dell'intero capitale sociale;

(ii) l'esito della votazione stessa è il seguente:

Hanno votato a favore

n. 1.980.713.350  
(unmiliardonovecentoottantamilionisettecentotredicimilatrecentocinquanta) azioni, per un corrispondente numero di voti, pari a 96,226579% (novantasei virgola duecentoventiseimilacinquecentosettantanove per cento) dei voti espressi.

Hanno votato contro

n. 55.517.100 (cinquantacinquemilionicinquecentodiciassettemilacento) azioni, per un corrispondente numero di voti, pari a 2,697120% (due virgola seicentonovantasettemilacentoventi per cento) dei voti espressi.

Si sono Astenuti

n. 22.154.429  
(ventiduemilionicentocinquantaquattromilaquattrocentoventinove) azioni, per un corrispondente numero di voti, pari a 1,076302% (uno virgola zero settantaseimilatrecentodue per cento) dei voti espressi.

\* \* \* \* \*

Non votanti esclusi dal quorum

n. 14.956.712

(quattordicimilioninovecentocinquantaseimilasettecentododici) azioni.

\* \* \* \* \*

Viene comunicato dalla Presidente che la proposta è approvata a maggioranza.

**L'elenco esplicativo del risultato della votazione** si allega al presente verbale sotto la lettera "W".

\* \* \* \* \*

La Presidente mette in votazione la proposta relativa al **punto 14** dell'ordine del giorno (**parte straordinaria**) che è del seguente tenore:

"L'Assemblea straordinaria degli Azionisti, vista la Relazione Illustrativa del Consiglio di Amministrazione,

delibera

1) di annullare n. 28.590.482

(ventottomilionicinquecentonovantamilaquattrocentoottantadue) azioni

proprie senza valore nominale, mantenendo invariato l'ammontare del capitale sociale e procedendo alla riduzione della relativa riserva per

l'importo di Euro 399.999.994,58

(trecentonovantanovemilioninovecentonovantanovemilanovecentonovantaquattro virgola cinquantotto) (pari al valore di carico delle azioni annullate);

2) di modificare l'articolo 5.1 dello Statuto sociale come segue:

"5.1 Il capitale sociale è di Euro 4.005.358.876,00

(quattromiliardicinquemilioneitrecentocinquantottomilaottocentosestantasei

virgola zero zero) rappresentato da n. 3.605.594.848 (tremiliardiseicentocinquemilionicinquecentonovantaquattromilaottocentoquarantotto) azioni ordinarie prive di indicazione del valore nominale";

3) di conferire al Consiglio di Amministrazione - con facoltà di delega all'Amministratore Delegato - con facoltà di subdelega da parte dello stesso - ogni potere occorrente per dare esecuzione alla presente delibera ponendo in essere tutto quanto richiesto, opportuno, strumentale e/o connesso per il buon esito della stessa nonché per apportare, ove necessario, aggiunte, modifiche e soppressioni formali per l'iscrizione nel Registro delle Imprese e compiere quanto altro fosse necessario ed opportuno per il buon esito dell'operazione stessa."

\* \* \* \* \*

La Presidente invita il Rappresentante Designato a procedere alla votazione tramite sistema elettronico.

A seguito della votazione sul punto 14 all'ordine del giorno - tenuto conto dei dati forniti dall'apposita struttura adibita all'accertamento delle presenze e dell'esito delle votazioni elettroniche eseguite per il tramite del Rappresentante Delegato - io Notaio comunico che:

(i) hanno partecipato alla votazione n. 2.646 (duemilaseicentoquarantasei) Azionisti titolari di complessive n. 2.058.384.879 (duemiliardicinquantottomilioneitrecentoottantaquattromilaottocentosettanta nove) azioni aventi diritto al voto, pari al 56,639513% (cinquantasei virgola seicentotrentanovemilacinquecentotredici per cento) dell'intero capitale sociale;

(ii) l'esito della votazione stessa è il seguente:

Hanno votato a favore

n. 2.033.666.191  
(duemiliarditrentatremilioniseicentosestantaseimilacentonovantuno) azioni,  
per un corrispondente numero di voti, pari a 98,799122% (novantotto  
virgola settecentonovantanovemilacentoventidue per cento) dei voti  
espressi.

Hanno votato contro

n. 8.326.354 (ottomilionitrecentoventiseimilatrecentocinquantaquattro)  
azioni, per un corrispondente numero di voti, pari a 0,404509% (zero  
virgola quattrocentoquattromilacinquecentonove per cento) dei voti  
espressi.

Si sono Astenuti

n. 16.392.334 (sedicimilionitrecentonovantaduemilatrecentotrentaquattro)  
azioni, per un corrispondente numero di voti, pari a 0,796369% (zero  
virgola settecentonovantaseimilatrecentosessantannove per cento) dei voti  
espressi.

\* \* \* \* \*

Non votanti esclusi dal quorum

n. 14.956.712  
(quattordicimilioninovecentocinquantaseimilasettecentododici) azioni.

\* \* \* \* \*

Viene comunicato dalla Presidente che la proposta è approvata a  
maggioranza.

**L'elenco esplicativo del risultato della votazione** si allega al presente  
verbale sotto la lettera "X".



\* \* \* \* \*

Il testo aggiornato dello Statuto con la modifica dell'art. 5.1, come sopra deliberata, si allega al presente verbale sotto la lettera "Y".

\* \* \* \* \*

La Presidente - dopo aver rivolto un vivo ringraziamento al Notaio, e alle altre persone che hanno assistito ai lavori assembleari, al personale della Società e delle società controllate e ai prestatori di servizi, che hanno consentito il buon funzionamento dei lavori, e un augurio sia ai consiglieri e sindaci uscenti che ai nuovi componenti del Consiglio di Amministrazione e del Collegio Sindacale - null'altro essendovi a deliberare, dichiara esaurito l'ordine del giorno, e scioglie l'Assemblea.

Sono le ore dieci e cinquantacinque.

\* \* \* \* \*

Terminata l'Assemblea la Presidente, al fine della massima trasparenza dei lavori assembleari, mi richiedo di allegare al presente verbale un documento consegnatole dopo la chiusura dei lavori stessi dal Rappresentante Designato e contenente un intervento del Signor Elman Rosania di cui il Rappresentante Designato ha avuto notizia solo dopo la chiusura dei lavori assembleari e ricevuto dopo l'inizio dei lavori stessi.

Detto documento si allega al presente verbale sotto la lettera "Z".

\* \* \* \* \*

Del che è verbale."

\* \* \* \* \*

Io Notaio vengo dispensato dal dare lettura degli allegati.

\* \* \* \* \*

E richiesto io Notaio ho compilato e ricevuto il presente atto e ne ho dato lettura alla Signora Comparente che da me interpellata lo approva dichiarandolo conforme alla sua volontà e lo firma con me Notaio nei ventisei fogli di cui consta, scritto da persona di mia fiducia ed in parte da me Notaio in centodue pagine intere ed in sedici linee della presente.

F.to MARCEGAGLIA EMMA

F.to PAOLO CASTELLINI - Notaio



## Avviso di Convocazione Assemblea Ordinaria e Straordinaria 2020

### Convocazione di Assemblea Ordinaria e Straordinaria

L'Assemblea degli Azionisti di Eni S.p.A. («Eni» o «Società») è convocata in sede ordinaria e straordinaria il giorno **13 maggio 2020**, in unica convocazione, **alle ore 10:00**, in Roma, Piazzale Enrico Mattei, 1, 00144, per discutere e deliberare sul seguente

#### Ordine del giorno

##### (parte ordinaria)

1. Bilancio di esercizio al 31 dicembre 2019 di Eni S.p.A. Deliberazioni relative. Presentazione Bilancio consolidato al 31 dicembre 2019. Relazioni degli Amministratori, del Collegio Sindacale e della Società di revisione.
2. Attribuzione dell'utile di esercizio.
3. Determinazione del numero dei componenti del Consiglio di Amministrazione.
4. Determinazione della durata in carica degli Amministratori.
5. Nomina degli Amministratori.
6. Nomina del Presidente del Consiglio di Amministrazione.
7. Determinazione del compenso del Presidente del Consiglio di Amministrazione e degli Amministratori.
8. Nomina dei Sindaci.
9. Nomina del Presidente del Collegio Sindacale.
10. Determinazione della retribuzione del Presidente del Collegio Sindacale e dei Sindaci effettivi.
11. Piano di incentivazione di Lungo Termine 2020-2022 e disposizione di azioni proprie al servizio del Piano.
12. Relazione sulla politica in materia di remunerazione e sui compensi corrisposti (I Sez.): politica in materia di remunerazione.
13. Relazione sulla politica in materia di remunerazione e sui compensi corrisposti (II Sez.): compensi corrisposti.

##### (parte straordinaria)

14. Annullamento di azioni proprie in portafoglio, senza riduzione del capitale sociale e conseguente modifica dell'art. 5.1 dello Statuto sociale; deliberazioni inerenti e conseguenti.

#### 1. Modalità di svolgimento Assemblea

In conformità all'art. 106, comma 4, secondo periodo, del decreto legge 17 marzo 2020, n. 18, recante «Misure di potenziamento del Servizio sanitario nazionale e di

sostegno economico per famiglie, lavoratori e imprese connesse all'emergenza epidemiologica da COVID-19», l'intervento in Assemblea degli Azionisti potrà svolgersi esclusivamente tramite il rappresentante designato ai sensi dell'articolo 135-*undecies* del decreto legislativo 24 febbraio 1998, n. 58 («T.U.F.»), come individuato al successivo paragrafo 5 (di seguito «Rappresentante Designato»). Al citato Rappresentante Designato possono essere conferite anche deleghe o subdeleghe ai sensi dell'articolo 135-*novies* del T.U.F., in deroga all'art. 135-*undecies*, comma 4, del medesimo decreto, come indicato al successivo paragrafo 5. Conformemente a quanto previsto dall'art. 106, comma 2, del citato decreto, fermo quanto precede, gli altri soggetti dei quali sia richiesta la partecipazione in Assemblea, per assicurare il regolare svolgimento della stessa, potranno intervenire anche mediante mezzi di telecomunicazione che ne garantiscano l'identificazione, senza che sia in ogni caso necessario che il presidente, il segretario e il notaio si trovino nel medesimo luogo.

#### 2. Legittimazione all'intervento e al voto in Assemblea

Ai sensi dell'articolo 83-*sexies* del T.U.F. e dell'articolo 13.2 dello Statuto e conformemente alle previsioni dell'art. 106 del decreto legge n. 18/2020, sono legittimati ad intervenire e votare in Assemblea, esclusivamente per il tramite del Rappresentante Designato, coloro per i quali l'intermediario abilitato ai sensi della disciplina applicabile abbia trasmesso alla Società la comunicazione attestante la titolarità del diritto al termine della giornata contabile del settimo giorno di mercato aperto precedente la data fissata per l'Assemblea in unica convocazione (**4 maggio 2020 - record date**). La comunicazione deve pervenire a Eni entro la fine del terzo giorno di mercato aperto precedente la data fissata per l'Assemblea (**8 maggio 2020**). Resta ferma la legittimazione all'intervento e al voto, sempre esclusivamente attraverso il Rappresentante Designato, qualora la comunicazione sia pervenuta a Eni oltre il suddetto termine, purché entro l'inizio dei lavori assembleari. Coloro che risulteranno titolari delle azioni solo successivamente alla *record date* non avranno legittimazione all'esercizio del diritto di intervento e voto nell'Assemblea e, pertanto, non potranno rilasciare delega al Rappresentante Designato. Si rammenta che la comunicazione a Eni è effettuata dall'intermediario su richiesta del soggetto a cui spetta il diritto. Ai titolari del diritto di voto è richiesto di impartire istruzioni all'intermediario che tiene i relativi conti, affinché effettui la predetta comunicazione alla Società. Eventuali richieste di preavviso da parte dell'intermediario o oneri economici per il compimento



## Avviso di Convocazione Assemblea Ordinaria e Straordinaria 2020

degli adempimenti di competenza di quest'ultimo non sono imputabili alla Società. I possessori di azioni non ancora dematerializzate che intendano partecipare all'Assemblea dovranno consegnarle previamente a un intermediario per la loro immissione nel sistema di gestione accentrata in regime di dematerializzazione e chiedere il rilascio della comunicazione sopra citata.

### 3. Diritto di porre domande prima dell'Assemblea

Ai sensi dell'articolo 127-ter del T.U.F., coloro ai quali spetta il diritto di voto e per i quali sia pervenuta alla Società apposita comunicazione da un intermediario autorizzato ai sensi della normativa vigente (si veda a tal fine il precedente paragrafo 2) possono porre domande sulle materie all'ordine del giorno prima dell'Assemblea, facendole pervenire alla Società entro il **4 maggio 2020**; la Società non assicura risposta alle domande che siano pervenute successivamente a tale termine. Le domande possono essere trasmesse a) a mezzo e-mail all'indirizzo [segreteria societaria.azionisti@eni.com](mailto:segreteria societaria.azionisti@eni.com); b) a mezzo posta elettronica certificata all'indirizzo [corporate\\_sesocorp@pec.eni.com](mailto:corporate_sesocorp@pec.eni.com) o c) mediante l'utilizzo di apposita sezione del sito Internet della Società dedicata all'Assemblea degli Azionisti. Alle domande pervenute nel termine indicato sarà data risposta entro il **10 maggio 2020**, mediante pubblicazione in apposita sezione del sito Internet della Società dedicata all'Assemblea degli Azionisti. Eni ha deciso di anticipare il termine per fornire risposta, rispetto a quanto previsto dalla legge, per consentire agli Azionisti di effettuare, in tempo utile, una scelta consapevole ai fini delle istruzioni di voto al Rappresentante designato.

La Società fornirà una risposta unitaria alle domande aventi lo stesso contenuto; non è dovuta una risposta quando le informazioni richieste siano disponibili in formato «domanda e risposta» nell'apposita sezione del sito Internet della Società ovvero quando la risposta sia stata già pubblicata nella medesima sezione.

Ulteriori informazioni sono disponibili sul sito Internet della Società.

### 4. Integrazione dell'ordine del giorno e proposte di deliberazione su materie all'ordine del giorno dell'Assemblea

Ai sensi dell'articolo 126-bis del T.U.F. e nel rispetto di quanto previsto dall'articolo 13.1 dello Statuto, i soci che, anche congiuntamente, rappresentino almeno un quarantesimo del capitale sociale, possono chiedere, entro dieci giorni dalla pubblicazione del presente avviso, l'integrazione dell'elenco delle materie da trattare, indicando nella domanda gli ulteriori argomenti da essi

proposti ovvero presentare proposte di deliberazione su materie già all'ordine del giorno. L'integrazione non è ammessa per gli argomenti sui quali l'Assemblea delibera, a norma di legge, su proposta del Consiglio di Amministrazione o sulla base di un progetto o di una relazione da esso predisposta, diversa da quella sulle materie all'ordine del giorno. Le richieste, unitamente alla comunicazione effettuata dall'intermediario abilitato attestante la titolarità della partecipazione, sono presentate per iscritto presso la sede sociale a mezzo di raccomandata a.r. ovvero a mezzo posta elettronica certificata all'indirizzo [corporate\\_sesocorp@pec.eni.com](mailto:corporate_sesocorp@pec.eni.com). Entro il medesimo termine, e con le medesime modalità, deve essere trasmessa al Consiglio di Amministrazione della Società, dagli eventuali soci richiedenti o proponenti, una relazione che riporti la motivazione della richiesta o della proposta.

In ogni caso, tramite apposita delega al Rappresentante Designato, ed esclusivamente con questa modalità, ciascun avente diritto di voto può presentare individualmente in Assemblea proposte di deliberazione sulle materie all'ordine del giorno.

Gli Azionisti legittimati a presentare tali proposte potranno, peraltro, rendere nota alla Società l'intenzione di presentarle in Assemblea, trasmettendole entro il **28 aprile 2020** esclusivamente con le modalità di seguito indicate a) a mezzo e-mail all'indirizzo [segreteria societaria.azionisti@eni.com](mailto:segreteria societaria.azionisti@eni.com) ovvero b) a mezzo posta elettronica certificata all'indirizzo [corporate\\_sesocorp@pec.eni.com](mailto:corporate_sesocorp@pec.eni.com).

La Società pubblicherà tali intenzioni sul proprio sito entro il **5 maggio**, per consentire a tutti gli Azionisti di conoscerle e impartire le relative istruzioni di voto al Rappresentante Designato. La legittimazione a formulare le proposte dovrà essere attestata dalla comunicazione prevista dall'art. 83-sexies del T.U.F. effettuata dall'intermediario ai fini dell'intervento in Assemblea e dell'esercizio del diritto di voto, che deve pervenire entro le **ore 18:00 del 5 maggio** e che attesti la legittimazione al voto alla data della *record date* (**4 maggio**).

Resta ferma la facoltà degli Azionisti di utilizzare i mezzi di comunicazione a loro disposizione per far conoscere agli altri Azionisti le proposte che intendono presentare in Assemblea.

In caso di proposte di delibera sui punti all'ordine del giorno alternative a quelle formulate dal Consiglio, verrà prima posta in votazione la proposta del Consiglio (salvo che non venga ritirata) e, solo nel caso in cui tale proposta fosse respinta, verranno poste in votazione le proposte degli Azionisti. Tali proposte, anche in caso di assenza di una proposta del Consiglio, verranno sottoposte



## Avviso di Convocazione Assemblea Ordinaria e Straordinaria 2020

all'Assemblea a partire dalla proposta presentata dagli Azionisti che rappresentano la percentuale maggiore del capitale. Solo nel caso in cui la proposta posta in votazione fosse respinta, sarà posta in votazione la successiva proposta in ordine di capitale rappresentato.

Ai fini della relativa pubblicazione, nonché in relazione allo svolgimento dei lavori assembleari, la Società si riserva di verificare la pertinenza delle proposte rispetto agli argomenti all'ordine del giorno, la completezza delle stesse, la loro conformità alla normativa applicabile e la legittimazione dei proponenti.

Ulteriori informazioni saranno presenti sul sito Internet della Società.

### 5. Delege al Rappresentante degli Azionisti designato dalla Società

**5.1.** Ai sensi dell'articolo 135-*undecies* del T.U.F. e dell'articolo 14.5 dello Statuto, la Società ha designato lo Studio Legale Trevisan & Associati, nella persona dell'Avv. Dario Trevisan (o suoi sostituti in caso di impedimento), quale soggetto al quale i soci possono conferire gratuitamente la relativa delega, con istruzioni di voto su tutte o alcune delle proposte all'ordine del giorno. In questo caso, la delega ai sensi dell'art. 135-*undecies* del T.U.F. deve essere conferita mediante sottoscrizione dello specifico modulo di delega che sarà reperibile in apposita sezione del sito Internet della Società dedicata all'Assemblea degli Azionisti, ovvero, nel rispetto delle previsioni normative pro-tempore vigenti, presso la sede sociale. Il modulo dovrà pervenire entro e non oltre la fine del secondo giorno di mercato aperto precedente la data fissata per l'Assemblea (**11 maggio 2020**) a:

*Studio Legale Trevisan & Associati  
Corso Monforte, 36  
20122 - Milano*

ovvero all'indirizzo di posta elettronica certificata: [rappresentante-designato@pec.it](mailto:rappresentante-designato@pec.it).

La delega e le relative istruzioni di voto ai sensi dell'art. 135-*undecies* del T.U.F. sono sempre revocabili entro il termine predetto. La delega non ha effetto con riguardo alle proposte all'ordine del giorno per le quali non siano state conferite istruzioni di voto.

**5.2.** In conformità alle citate disposizioni del decreto legge n. 18/2020, al Rappresentante Designato possono essere conferite anche deleghe o subdeleghe ai sensi dell'articolo 135-*novies* del T.U.F. da coloro a cui spetta il diritto di voto.

Si raccomanda che le deleghe o le subdeleghe pervengano, per ragioni organizzative, **entro e non oltre le ore 12:00**

**dell'11 maggio** allo Studio Legale Trevisan & Associati, con le modalità indicate nel punto 5.1 ovvero all'indirizzo e-mail [rappresentante-designato@trevisanlaw.it](mailto:rappresentante-designato@trevisanlaw.it).

Per ragioni organizzative, si raccomanda che le deleghe e le subdeleghe, siano notificate anche alla Società **entro le ore 12:00 dell'11 maggio** a) a mezzo posta elettronica certificata all'indirizzo [corporate\\_sesocorp@pec.eni.com](mailto:corporate_sesocorp@pec.eni.com) ovvero b) mediante l'utilizzo di apposita sezione del sito Internet della Società dedicata all'Assemblea degli Azionisti, secondo le modalità ivi indicate.

La delega o la subdelega e le relative istruzioni di voto al Rappresentante Designato sono sempre revocabili. Un modulo di delega sarà reperibile in apposita sezione del sito Internet della Società dedicata all'Assemblea degli Azionisti e, nel rispetto delle disposizioni normative pro-tempore vigenti, presso la sede sociale. La delega o la subdelega non hanno effetto con riguardo alle proposte all'ordine del giorno per le quali non siano state conferite istruzioni di voto.

La legittimazione a rilasciare le deleghe di cui ai punti 5.1 e 5.2 dovrà essere attestata dalla comunicazione prevista dall'art. 83-*sexies* del T.U.F. effettuata dall'intermediario ai fini dell'intervento in Assemblea e dell'esercizio del diritto di voto (a tal fine, si veda il precedente paragrafo 2).

Per ulteriori informazioni è possibile consultare il sito Internet della Società.

Il Rappresentante Designato è a disposizione degli Azionisti per maggiori chiarimenti al numero verde 800 134 679 e all'indirizzo di posta elettronica certificata [rappresentante-designato@pec.it](mailto:rappresentante-designato@pec.it).

### 6. Possessori di ADRs

I possessori di ADRs, quotati alla Borsa di New York e rappresentativi ciascuno di due azioni ordinarie di Eni, che risulteranno iscritti alla data del **3 aprile 2020** nell'apposito registro tenuto da Citibank N.A, banca depositaria degli ADRs, avranno la facoltà di esercitare il diritto di voto secondo le modalità e osservati gli adempimenti di deposito e registrazione indicati nell'"ADR Deposit Agreement", fermo quanto previsto nel paragrafo 1 del presente avviso.

### 7. Nomina degli Amministratori e dei Sindaci

Ai sensi degli articoli 147-*ter* e 148 del T.U.F., e degli articoli 17.3 e 28.2 dello Statuto, il Consiglio di Amministrazione e il Collegio Sindacale vengono nominati dall'Assemblea sulla base di liste presentate dagli Azionisti. Avranno diritto di presentare le liste soltanto gli Azionisti che da soli o insieme ad altri Azionisti rappresentino almeno lo 0,5% del capitale sociale. La titolarità della quota minima necessaria alla



## Avviso di Convocazione Assemblea Ordinaria e Straordinaria 2020

presentazione delle liste è determinata avendo riguardo alle azioni che risultano registrate a favore del socio nel giorno in cui le liste sono depositate presso la Società. La relativa comunicazione effettuata dall'intermediario abilitato può essere trasmessa alla Società con le stesse modalità di seguito indicate anche successivamente al deposito, purché entro le **ore 18:00 del 22 aprile 2020**.

Le liste dovranno essere depositate presso la sede sociale, nel rispetto delle previsioni normative pro-tempore vigenti, entro il **18 aprile 2020**, unitamente all'ulteriore documentazione richiesta dalla legge e dalla regolamentazione vigente. Le liste possono essere depositate a mezzo posta elettronica certificata all'indirizzo [corporate\\_sesocorp@pec.eni.com](mailto:corporate_sesocorp@pec.eni.com). Per informazioni è possibile contattare la Segreteria Societaria all'indirizzo [segreteriasocietaria.azionisti@eni.com](mailto:segreteriasocietaria.azionisti@eni.com) o al numero verde 800 940 924.

Per la presentazione, il deposito e la pubblicazione delle liste si fa rinvio alle disposizioni contenute negli articoli 17 e 28 dello Statuto, al sito Internet della Società e alla relazione illustrativa del Consiglio sulle materie all'ordine del giorno dell'Assemblea che sarà disponibile sul sito stesso nei termini di legge.

Si segnala che, con riferimento alla nomina dei Sindaci, nel caso in cui – alla scadenza del termine sopra indicato per il deposito delle liste (**18 aprile 2020**) – sia stata depositata una sola lista ovvero siano state depositate solo liste presentate da Soci che risultino collegati tra loro ai sensi dell'art. 144-*quinquies* del Regolamento Emittenti, il termine di presentazione delle liste, ai sensi dell'art. 144-*sexies*, comma 5, del Regolamento Emittenti, sarà prorogato sino al terzo giorno successivo a tale data (ossia fino al **21 aprile 2020**). In tale caso, la soglia prevista per la presentazione delle liste è ridotta della metà ed è dunque pari allo 0,25% del capitale sociale.

Gli articoli 17.3 e 28.2 dello Statuto - come modificati dal Consiglio di Amministrazione in data 27 febbraio 2020 per l'adeguamento alla legge 27 dicembre 2019, n. 160 al fine di garantire il rispetto della normativa in materia di equilibrio tra i generi negli organi sociali - recano specifiche previsioni in relazione alla composizione delle liste. In particolare, con riferimento alla nomina del Consiglio di Amministrazione, l'art. 17.3 dello Statuto prevede che almeno due quinti del Consiglio è costituito da Amministratori del genere meno rappresentato, con arrotondamento all'intero superiore, salvo il caso in cui il numero di componenti del Consiglio sia pari a tre, nel qual caso l'arrotondamento è all'intero inferiore, come indicato da Consob. Le liste che presentano un numero di candidati Amministratori pari o superiore a tre devono includere

candidati di genere diverso. Le liste che concorrono per la nomina della maggioranza dei componenti del Consiglio, composte da più di tre candidati, devono riservare una quota dei due quinti al genere meno rappresentato, con arrotondamento all'intero superiore.

Sul presupposto che il numero dei componenti del Consiglio sia pari a nove, in linea con la proposta del Consiglio all'Assemblea, i componenti appartenenti al genere meno rappresentato devono essere pari a quattro. Pertanto, gli Azionisti che intendono presentare una lista che concorre per la nomina della maggioranza dei componenti del Consiglio, dovranno includere tre candidati di genere diverso rispetto a quello degli altri candidati, se nella lista sono presenti sei candidati, e due candidati del genere meno rappresentato, se nella lista sono presenti cinque candidati. Qualora l'Assemblea determinasse un numero di componenti del Consiglio inferiore a nove, gli amministratori da eleggere saranno tratti dalle liste secondo l'ordine progressivo con il quale sono indicati.

Con riferimento alla nomina del Collegio Sindacale, l'art. 28.2 dello Statuto prevede che al genere meno rappresentato è riservata una quota di due Sindaci effettivi. Gli Azionisti che intendono presentare una lista che comprenda un numero di candidati, tra effettivi e supplenti, pari o superiore a tre devono includere, nella sezione dei sindaci effettivi, candidati di genere diverso. Qualora la sezione dei Sindaci supplenti indichi due candidati, essi devono appartenere a generi diversi.

Il Consiglio di Amministrazione e il Collegio Sindacale hanno espresso il rispettivo orientamento agli Azionisti sulla composizione del nuovo Consiglio e Collegio, che sono stati resi pubblici e saranno allegati alla relazione illustrativa del Consiglio sulle materie all'ordine del giorno dell'Assemblea. Il Codice di Autodisciplina, cui la Società ha aderito, auspica che gli Azionisti, in sede di presentazione delle liste, valutino le loro scelte anche alla luce dei suddetti orientamenti. Si ricorda inoltre che il Comitato italiano per la Corporate Governance, nell'ambito dell'ultima Relazione annuale del dicembre 2019, raccomanda a chi presenta le liste per il rinnovo dell'organo amministrativo di dar conto di come la selezione dei candidati abbia dato seguito agli orientamenti e alle politiche espressi dal Consiglio uscente sulla sua composizione ottimale.

Le liste saranno messe a disposizione del pubblico entro il **22 aprile 2020**, presso la sede sociale, Borsa Italiana S.p.A. nonché sul sito Internet della Società.

Inoltre, fermo quanto indicato al precedente paragrafo 4, il Codice di Autodisciplina sottolinea che è buona prassi che gli Azionisti che controllano l'emittente o, in



## Avviso di Convocazione Assemblea Ordinaria e Straordinaria 2020

mancanza, quelli che sono in grado di esercitare su di esso un'influenza notevole comunichino al pubblico, con congruo anticipo, le eventuali proposte che intendono sottoporre all'assemblea in merito ad argomenti sui quali non è stata formulata dagli Amministratori una specifica proposta, qualora non intendano o non possano formulare in anticipo dette proposte ai sensi dell'art. 126-bis del T.U.F.

### 8. Richiesta di informazioni e sito Internet della Società

Per eventuali ulteriori informazioni relative all'Assemblea e in particolare alle modalità di esercizio dei diritti è possibile consultare il sito Internet della Società [www.eni.com](http://www.eni.com) o chiedere informazioni all'indirizzo e-mail [segreteria societaria.azionisti@eni.com](mailto:segreteria societaria.azionisti@eni.com). Sono inoltre attivi:

- il Numero Verde: 800 940 924 per le chiamate dall'Italia;
- il Numero Verde: + 800 112 234 56, per le chiamate dall'estero.

### 9. Documentazione informativa

La documentazione relativa agli argomenti all'ordine del giorno, i testi integrali delle proposte di deliberazione, unitamente alle relazioni illustrative previste dalla normativa vigente, verranno messi a disposizione del pubblico nei termini di legge presso la sede sociale, Borsa Italiana S.p.A., sul meccanismo di stoccaggio centralizzato autorizzato da Consob denominato "Info" – consultabile all'indirizzo [www.info.it](http://www.info.it), nonché sul sito Internet della Società all'indirizzo [www.eni.com](http://www.eni.com), Sezione "Assemblea degli Azionisti 2020". La documentazione potrà essere consultata presso la sede sociale solo se consentito dalle disposizioni normative pro-tempore vigenti.

\* \* \*

Si comunica che la data, il luogo e/o le modalità di svolgimento dell'Assemblea indicati nel presente avviso potrebbero subire variazioni o precisazioni qualora la normativa vigente sia modificata o siano emanati provvedimenti ulteriori dalle Autorità competenti a fronte dell'emergenza sanitaria in atto, che siano efficaci alla data di svolgimento dell'Assemblea. Le eventuali variazioni o precisazioni saranno tempestivamente rese note con le stesse modalità previste per la pubblicazione del presente avviso.

*La Presidente del Consiglio di Amministrazione  
Emma Marcegaglia*



## Rettificazione dell'Avviso di Convocazione Assemblea Ordinaria e Straordinaria 2020

### Rettificazione dell'Avviso di Convocazione di Assemblea Ordinaria e Straordinaria

A rettifica dell'avviso di convocazione dell'Assemblea di Eni S.p.A. del 13 maggio 2020, pubblicato in data 2 aprile 2020 si comunica che il termine per il deposito delle liste, da parte degli Azionisti, per la nomina degli Amministratori e dei Sindaci (punti 5 e 8 dell'ordine del giorno) è prorogato **da sabato 18 aprile a lunedì 20 aprile 2020**, primo giorno lavorativo successivo, al fine di agevolare gli Azionisti nella presentazione delle liste.

Resta fermo il termine di legge del **22 aprile 2020**, entro il quale le liste devono essere pubblicate.

La Relazione illustrativa del Consiglio sulle materie all'ordine del giorno dell'Assemblea, pubblicata il 2 aprile 2020, è rettificata negli stessi termini.

Restano invariati tutti gli altri termini e modalità previsti nell'Avviso di convocazione pubblicato il 2 aprile 2020.

L'Avviso di convocazione e la Relazione illustrativa del Consiglio sulle materie all'ordine del giorno dell'Assemblea, rettificati come sopra indicato, sono disponibili sul sito della Società ([www.eni.com](http://www.eni.com), Sezione "Assemblea degli Azionisti 2020") e a disposizione del pubblico con le altre modalità di legge.

Si riporta di seguito il testo rettificato dell'avviso di convocazione, con evidenza in sottolineatura delle parti rettificate.

\*\*\*\*\*

L'Assemblea degli Azionisti di Eni S.p.A. («Eni» o «Società») è convocata in sede ordinaria e straordinaria il giorno 13 maggio 2020, in unica convocazione, alle ore 10:00, in Roma, Piazzale Enrico Mattei, 1, 00144, per discutere e deliberare sul seguente

#### Ordine del giorno

##### (parte ordinaria)

1. Bilancio di esercizio al 31 dicembre 2019 di Eni S.p.A. Deliberazioni relative. Presentazione Bilancio consolidato al 31 dicembre 2019. Relazioni degli Amministratori, del Collegio Sindacale e della Società di revisione.
2. Attribuzione dell'utile di esercizio.
3. Determinazione del numero dei componenti del Consiglio di Amministrazione.
4. Determinazione della durata in carica degli Amministratori.
5. Nomina degli Amministratori.
6. Nomina del Presidente del Consiglio di Amministrazione.

7. Determinazione del compenso del Presidente del Consiglio di Amministrazione e degli Amministratori.
8. Nomina dei Sindaci.
9. Nomina del Presidente del Collegio Sindacale.
10. Determinazione della retribuzione del Presidente del Collegio Sindacale e dei Sindaci effettivi.
11. Piano di incentivazione di Lungo Termine 2020-2022 e disposizione di azioni proprie al servizio del Piano.
12. Relazione sulla politica in materia di remunerazione e sui compensi corrisposti (I Sez.): politica in materia di remunerazione.
13. Relazione sulla politica in materia di remunerazione e sui compensi corrisposti (II Sez.): compensi corrisposti.

##### (parte straordinaria)

14. Annullamento di azioni proprie in portafoglio, senza riduzione del capitale sociale e conseguente modifica dell'art. 5.1 dello Statuto sociale; deliberazioni inerenti e conseguenti.

#### 1. Modalità di svolgimento Assemblea

In conformità all'art. 106, comma 4, secondo periodo, del decreto legge 17 marzo 2020, n. 18, recante "Misure di potenziamento del Servizio sanitario nazionale e di sostegno economico per famiglie, lavoratori e imprese connesse all'emergenza epidemiologica da COVID-19", l'intervento in Assemblea degli Azionisti potrà svolgersi esclusivamente tramite il rappresentante designato ai sensi dell'articolo 135-undecies del decreto legislativo 24 febbraio 1998, n. 58 («T.U.F.»), come individuato al successivo paragrafo 5 (di seguito "Rappresentante Designato"). Al citato Rappresentante Designato possono essere conferite anche deleghe o subdeleghe ai sensi dell'articolo 135-novies del T.U.F., in deroga all'art. 135-undecies, comma 4, del medesimo decreto, come indicato al successivo paragrafo 5. Conformemente a quanto previsto dall'art. 106, comma 2, del citato decreto, fermo quanto precede, gli altri soggetti dei quali sia richiesta la partecipazione in Assemblea, per assicurare il regolare svolgimento della stessa, potranno intervenire anche mediante mezzi di telecomunicazione che ne garantiscano l'identificazione, senza che sia in ogni caso necessario che il presidente, il segretario e il notaio si trovino nel medesimo luogo.

#### 2. Legittimazione all'intervento e al voto in Assemblea

Ai sensi dell'articolo 83-sexies del T.U.F. e dell'articolo 13.2 dello Statuto e conformemente alle previsioni dell'art. 106 del decreto legge n. 18/2020, sono legittimati





## *Rettifica dell'Avviso di Convocazione Assemblea Ordinaria e Straordinaria 2020*

ad intervenire e votare in Assemblea, esclusivamente per il tramite del Rappresentante Designato, coloro per i quali l'intermediario abilitato ai sensi della disciplina applicabile abbia trasmesso alla Società la comunicazione attestante la titolarità del diritto al termine della giornata contabile del settimo giorno di mercato aperto precedente la data fissata per l'Assemblea in unica convocazione (**4 maggio 2020 - record date**). La comunicazione deve pervenire a Eni entro la fine del terzo giorno di mercato aperto precedente la data fissata per l'Assemblea (**8 maggio 2020**). Resta ferma la legittimazione all'intervento e al voto, sempre esclusivamente attraverso il Rappresentante Designato, qualora la comunicazione sia pervenuta a Eni oltre il suddetto termine, purché entro l'inizio dei lavori assembleari. Coloro che risulteranno titolari delle azioni solo successivamente alla *record date* non avranno legittimazione all'esercizio del diritto di intervento e voto nell'Assemblea e, pertanto, non potranno rilasciare delega al Rappresentante Designato. Si rammenta che la comunicazione a Eni è effettuata dall'intermediario su richiesta del soggetto a cui spetta il diritto. Ai titolari del diritto di voto è richiesto di impartire istruzioni all'intermediario che tiene i relativi conti, affinché effettui la predetta comunicazione alla Società. Eventuali richieste di preavviso da parte dell'intermediario o oneri economici per il compimento degli adempimenti di competenza di quest'ultimo non sono imputabili alla Società. I possessori di azioni non ancora dematerializzate che intendano partecipare all'Assemblea dovranno, consegnarle previamente a un intermediario per la loro immissione nel sistema di gestione accentrata in regime di dematerializzazione e chiedere il rilascio della comunicazione sopra citata.

### **3. Diritto di porre domande prima dell'Assemblea**

Ai sensi dell'articolo 127-ter del T.U.F., coloro ai quali spetta il diritto di voto e per i quali sia pervenuta alla Società apposita comunicazione da un intermediario autorizzato ai sensi della normativa vigente (si veda a tal fine il precedente paragrafo 2) possono porre domande sulle materie all'ordine del giorno prima dell'Assemblea, facendole pervenire alla Società entro il **4 maggio 2020**; la Società non assicura risposta alle domande che siano pervenute successivamente a tale termine. Le domande possono essere trasmesse a) a mezzo e-mail all'indirizzo [segreteria@societaria.azionisti@eni.com](mailto:segreteria@societaria.azionisti@eni.com); b) a mezzo posta elettronica certificata all'indirizzo [corporate\\_sesocorp@pec.eni.com](mailto:corporate_sesocorp@pec.eni.com) o c) mediante l'utilizzo di apposita sezione del sito Internet della Società dedicata all'Assemblea degli Azionisti. Alle domande pervenute nel termine indicato sarà data risposta entro il **10 maggio**

**2020**, mediante pubblicazione in apposita sezione del sito Internet della Società dedicata all'Assemblea degli Azionisti. Eni ha deciso di anticipare il termine per fornire risposta, rispetto a quanto previsto dalla legge, per consentire agli Azionisti di effettuare, in tempo utile, una scelta consapevole ai fini delle istruzioni di voto al Rappresentante designato.

La Società fornirà una risposta unitaria alle domande aventi lo stesso contenuto; non è dovuta una risposta quando le informazioni richieste siano disponibili in formato «domanda e risposta» nell'apposita sezione del sito Internet della Società ovvero quando la risposta sia stata già pubblicata nella medesima sezione.

Ulteriori informazioni sono disponibili sul sito Internet della Società.

### **4. Integrazione dell'ordine del giorno e proposte di deliberazione su materie all'ordine del giorno dell'Assemblea**

Ai sensi dell'articolo 126-bis del T.U.F. e nel rispetto di quanto previsto dall'articolo 13.1 dello Statuto, i soci che, anche congiuntamente, rappresentino almeno un quarantesimo del capitale sociale, possono chiedere, entro dieci giorni dalla pubblicazione del presente avviso, l'integrazione dell'elenco delle materie da trattare, indicando nella domanda gli ulteriori argomenti da essi proposti ovvero presentare proposte di deliberazione su materie già all'ordine del giorno. L'integrazione non è ammessa per gli argomenti sui quali l'Assemblea delibera, a norma di legge, su proposta del Consiglio di Amministrazione o sulla base di un progetto o di una relazione da esso predisposta, diversa da quella sulle materie all'ordine del giorno. Le richieste, unitamente alla comunicazione effettuata dall'intermediario abilitato attestante la titolarità della partecipazione, sono presentate per iscritto presso la sede sociale a mezzo di raccomandata a.r. ovvero a mezzo posta elettronica certificata all'indirizzo [corporate\\_sesocorp@pec.eni.com](mailto:corporate_sesocorp@pec.eni.com). Entro il medesimo termine, e con le medesime modalità, deve essere trasmessa al Consiglio di Amministrazione della Società, dagli eventuali soci richiedenti o proponenti, una relazione che riporti la motivazione della richiesta o della proposta.

In ogni caso, tramite apposita delega al Rappresentante Designato, ed esclusivamente con questa modalità, ciascun avente diritto di voto può presentare individualmente in Assemblea proposte di deliberazione sulle materie all'ordine del giorno.

Gli Azionisti legittimati a presentare tali proposte potranno, peraltro, rendere nota alla Società l'intenzione di presentarle in Assemblea, trasmettendole entro il **28**



## Rettifica dell'Avviso di Convocazione Assemblea Ordinaria e Straordinaria 2020

**aprile 2020** esclusivamente con le modalità di seguito indicate a) a mezzo e-mail all'indirizzo [segreteria@societaria.azionisti@eni.com](mailto:segreteria@societaria.azionisti@eni.com) ovvero b) a mezzo posta elettronica certificata all'indirizzo [corporate\\_sesocorp@pec.eni.com](mailto:corporate_sesocorp@pec.eni.com).

La Società pubblicherà tali intenzioni sul proprio sito entro il **5 maggio**, per consentire a tutti gli Azionisti di conoscerle e impartire le relative istruzioni di voto al Rappresentante Designato. La legittimazione a formulare le proposte dovrà essere attestata dalla comunicazione prevista dall'art. 83-*sexies* del T.U.F. effettuata dall'intermediario ai fini dell'intervento in Assemblea e dell'esercizio del diritto di voto, che deve pervenire entro le **ore 18:00 del 5 maggio** e che attesti la legittimazione al voto alla data della *record date* (**4 maggio**).

Resta ferma la facoltà degli Azionisti di utilizzare i mezzi di comunicazione a loro disposizione per far conoscere agli altri Azionisti le proposte che intendono presentare in Assemblea.

In caso di proposte di delibera sui punti all'ordine del giorno alternative a quelle formulate dal Consiglio, verrà prima posta in votazione la proposta del Consiglio (salvo che non venga ritirata) e, solo nel caso in cui tale proposta fosse respinta, verranno poste in votazione le proposte degli Azionisti. Tali proposte, anche in caso di assenza di una proposta del Consiglio, verranno sottoposte all'Assemblea a partire dalla proposta presentata dagli Azionisti che rappresentano la percentuale maggiore del capitale. Solo nel caso in cui la proposta posta in votazione fosse respinta, sarà posta in votazione la successiva proposta in ordine di capitale rappresentato.

Ai fini della relativa pubblicazione, nonché in relazione allo svolgimento dei lavori assembleari, la Società si riserva di verificare la pertinenza delle proposte rispetto agli argomenti all'ordine del giorno, la completezza delle stesse, la loro conformità alla normativa applicabile e la legittimazione dei proponenti.

Ulteriori informazioni saranno presenti sul sito Internet della Società.

### 5. Deleghe al Rappresentante degli Azionisti designato dalla Società

**5.1.** Ai sensi dell'articolo 135-*undecies* del T.U.F. e dell'articolo 14.5 dello Statuto, la Società ha designato lo Studio Legale Trevisan & Associati, nella persona dell'Avv. Dario Trevisan (o suoi sostituti in caso di impedimento), quale soggetto al quale i soci possono conferire gratuitamente la relativa delega, con istruzioni di voto su tutte o alcune delle proposte all'ordine del giorno. In questo caso, la delega ai sensi dell'art. 135-*undecies* del T.U.F. deve essere conferita mediante sottoscrizione dello

specifico modulo di delega che sarà reperibile in apposita sezione del sito Internet della Società dedicata all'Assemblea degli Azionisti, ovvero, nel rispetto delle previsioni normative pro-tempore vigenti, presso la sede sociale. Il modulo dovrà pervenire entro e non oltre la fine del secondo giorno di mercato aperto precedente la data fissata per l'Assemblea (**11 maggio 2020**) a:

*Studio Legale Trevisan & Associati*  
*Corso Monforte, 36*  
*20122 - Milano*

ovvero all'indirizzo di posta elettronica certificata: [rappresentante-designato@pec.it](mailto:rappresentante-designato@pec.it).

La delega e le relative istruzioni di voto ai sensi dell'art. 135-*undecies* del T.U.F. sono sempre revocabili entro il termine predetto. La delega non ha effetto con riguardo alle proposte all'ordine del giorno per le quali non siano state conferite istruzioni di voto.

**5.2.** In conformità alle citate disposizioni del decreto legge n. 18/2020, al Rappresentante Designato possono essere conferite anche deleghe o subdeleghe ai sensi dell'articolo 135-*novies* del T.U.F. da coloro a cui spetta il diritto di voto.

Si raccomanda che le deleghe o le subdeleghe pervengano, per ragioni organizzative, **entro e non oltre le ore 12:00 dell'11 maggio** allo Studio Legale Trevisan & Associati, con le modalità indicate nel punto 5.1 ovvero all'indirizzo e-mail [rappresentante-designato@trevisanlaw.it](mailto:rappresentante-designato@trevisanlaw.it).

Per ragioni organizzative, si raccomanda che le deleghe e le subdeleghe, siano notificate anche alla Società **entro le ore 12:00 dell'11 maggio** a) a mezzo posta elettronica certificata all'indirizzo [corporate\\_sesocorp@pec.eni.com](mailto:corporate_sesocorp@pec.eni.com) ovvero b) mediante l'utilizzo di apposita sezione del sito Internet della Società dedicata all'Assemblea degli Azionisti, secondo le modalità ivi indicate.

La delega o la subdelega e le relative istruzioni di voto al Rappresentante Designato sono sempre revocabili. Un modulo di delega sarà reperibile in apposita sezione del sito Internet della Società dedicata all'Assemblea degli Azionisti e, nel rispetto delle disposizioni normative pro-tempore vigenti, presso la sede sociale. La delega o la subdelega non hanno effetto con riguardo alle proposte all'ordine del giorno per le quali non siano state conferite istruzioni di voto.

La legittimazione a rilasciare le deleghe di cui ai punti 5.1 e 5.2 dovrà essere attestata dalla comunicazione prevista dall'art. 83-*sexies* del T.U.F. effettuata dall'intermediario ai fini dell'intervento in Assemblea e dell'esercizio del diritto di voto (a tal fine, si veda il precedente paragrafo 2).



## Retifica dell'Avviso di Convocazione Assemblea Ordinaria e Straordinaria 2020

Per ulteriori informazioni è possibile consultare il sito Internet della Società.

Il Rappresentante Designato è a disposizione degli Azionisti per maggiori chiarimenti al numero verde 800 134 679 e all'indirizzo di posta elettronica certificata [rappresentante-designato@pec.it](mailto:rappresentante-designato@pec.it).

### 6. Possessori di ADRs

I possessori di ADRs, quotati alla Borsa di New York e rappresentativi ciascuno di due azioni ordinarie di Eni, che risulteranno iscritti alla data del **3 aprile 2020** nell'apposito registro tenuto da Citibank N.A, banca depositaria degli ADRs, avranno la facoltà di esercitare il diritto di voto secondo le modalità e osservati gli adempimenti di deposito e registrazione indicati nell'“ADR Deposit Agreement”, fermo quanto previsto nel paragrafo 1 del presente avviso.

### 7. Nomina degli Amministratori e dei Sindaci

Ai sensi degli articoli 147-ter e 148 del T.U.F., e degli articoli 17.3 e 28.2 dello Statuto, il Consiglio di Amministrazione e il Collegio Sindacale vengono nominati dall'Assemblea sulla base di liste presentate dagli Azionisti. Avranno diritto di presentare le liste soltanto gli Azionisti che da soli o insieme ad altri Azionisti rappresentino almeno lo 0,5% del capitale sociale. La titolarità della quota minima necessaria alla presentazione delle liste è determinata avendo riguardo alle azioni che risultano registrate a favore del socio nel giorno in cui le liste sono depositate presso la Società. La relativa comunicazione effettuata dall'intermediario abilitato può essere trasmessa alla Società con le stesse modalità di seguito indicate anche successivamente al deposito, purché entro le **ore 18:00 del 22 aprile 2020**.

Le liste dovranno essere depositate presso la sede sociale, nel rispetto delle previsioni normative pro-tempore vigenti, entro il **20 aprile 2020, primo giorno lavorativo successivo al termine di legge del 18 aprile 2020**, unitamente all'ulteriore documentazione richiesta dalla legge e dalla regolamentazione vigente. Le liste possono essere depositate a mezzo posta elettronica certificata all'indirizzo [corporate\\_sesocorp@pec.eni.com](mailto:corporate_sesocorp@pec.eni.com). Per informazioni è possibile contattare la Segreteria Societaria all'indirizzo [segreteria@societaria.azionisti@eni.com](mailto:segreteria@societaria.azionisti@eni.com) o al numero verde 800 940 924.

Per la presentazione, il deposito e la pubblicazione delle liste si fa rinvio alle disposizioni contenute negli articoli 17 e 28 dello Statuto, al sito Internet della Società e alla relazione illustrativa del Consiglio sulle materie all'ordine

del giorno dell'Assemblea che sarà disponibile sul sito stesso nei termini di legge.

Si segnala che, con riferimento alla nomina dei Sindaci, nel caso in cui – alla scadenza del termine sopra indicato per il deposito delle liste (**20 aprile 2020, prorogato rispetto al termine di legge del 18 aprile 2020**) – sia stata depositata una sola lista ovvero siano state depositate solo liste presentate da Soci che risultino collegati tra loro ai sensi dell'art. 144-quinquies del Regolamento Emittenti, il termine di presentazione delle liste, ai sensi dell'art. 144-sexies, comma 5, del Regolamento Emittenti, sarà prorogato sino al terzo giorno successivo al termine di legge del 18 aprile 2020 (ossia fino al **21 aprile 2020**). In tale caso, la soglia prevista per la presentazione delle liste è ridotta della metà ed è dunque pari allo 0,25% del capitale sociale.

Gli articoli 17.3 e 28.2 dello Statuto - come modificati dal Consiglio di Amministrazione in data 27 febbraio 2020 per l'adeguamento alla legge 27 dicembre 2019, n. 160 al fine di garantire il rispetto della normativa in materia di equilibrio tra i generi negli organi sociali - recano specifiche previsioni in relazione alla composizione delle liste. In particolare, con riferimento alla nomina del Consiglio di Amministrazione, l'art. 17.3 dello Statuto prevede che almeno due quinti del Consiglio è costituito da Amministratori del genere meno rappresentato, con arrotondamento all'intero superiore, salvo il caso in cui il numero di componenti del Consiglio sia pari a tre, nel qual caso l'arrotondamento è all'intero inferiore, come indicato da Consob. Le liste che presentano un numero di candidati Amministratori pari o superiore a tre devono includere candidati di genere diverso. Le liste che concorrono per la nomina della maggioranza dei componenti del Consiglio, composte da più di tre candidati, devono riservare una quota dei due quinti al genere meno rappresentato, con arrotondamento all'intero superiore.

Sul presupposto che il numero dei componenti del Consiglio sia pari a nove, in linea con la proposta del Consiglio all'Assemblea, i componenti appartenenti al genere meno rappresentato devono essere pari a quattro.

Pertanto, gli Azionisti che intendono presentare una lista che concorre per la nomina della maggioranza dei componenti del Consiglio, dovranno includere tre candidati di genere diverso rispetto a quello degli altri candidati, se nella lista sono presenti sei candidati, e due candidati del genere meno rappresentato, se nella lista sono presenti cinque candidati. Qualora l'Assemblea determinasse un numero di componenti del Consiglio inferiore a nove, gli amministratori da eleggere saranno tratti dalle liste secondo l'ordine progressivo con il quale sono indicati.



## *Rettifica dell'Avviso di Convocazione Assemblea Ordinaria e Straordinaria 2020*

Con riferimento alla nomina del Collegio Sindacale, l'art. 28.2 dello Statuto prevede che al genere meno rappresentato è riservata una quota di due Sindaci effettivi. Gli Azionisti che intendono presentare una lista che comprenda un numero di candidati, tra effettivi e supplenti, pari o superiore a tre devono includere, nella sezione dei sindaci effettivi, candidati di genere diverso. Qualora la sezione dei Sindaci supplenti indichi due candidati, essi devono appartenere a generi diversi.

Il Consiglio di Amministrazione e il Collegio Sindacale hanno espresso il rispettivo orientamento agli Azionisti sulla composizione del nuovo Consiglio e Collegio, che sono stati resi pubblici e saranno allegati alla relazione illustrativa del Consiglio sulle materie all'ordine del giorno dell'Assemblea. Il Codice di Autodisciplina, cui la Società ha aderito, auspica che gli Azionisti, in sede di presentazione delle liste, valutino le loro scelte anche alla luce dei suddetti orientamenti. Si ricorda inoltre che il Comitato italiano per la Corporate Governance, nell'ambito dell'ultima Relazione annuale del dicembre 2019, raccomanda a chi presenta le liste per il rinnovo dell'organo amministrativo di dar conto di come la selezione dei candidati abbia dato seguito agli orientamenti e alle politiche espressi dal Consiglio uscente sulla sua composizione ottimale.

Le liste saranno messe a disposizione del pubblico entro il **22 aprile 2020**, presso la sede sociale, Borsa Italiana S.p.A. nonché sul sito Internet della Società.

Inoltre, fermo quanto indicato al precedente paragrafo 4, il Codice di Autodisciplina sottolinea che è buona prassi che gli Azionisti che controllano l'emittente o, in mancanza, quelli che sono in grado di esercitare su di esso un'influenza notevole comunichino al pubblico, con congruo anticipo, le eventuali proposte che intendono sottoporre all'assemblea in merito ad argomenti sui quali non è stata formulata dagli Amministratori una specifica proposta, qualora non intendano o non possano formulare in anticipo dette proposte ai sensi dell'art. 126-bis del T.U.F.

### **8. Richiesta di informazioni e sito Internet della Società**

Per eventuali ulteriori informazioni relative all'Assemblea e in particolare alle modalità di esercizio dei diritti è possibile consultare il sito Internet della Società [www.eni.com](http://www.eni.com) o chiedere informazioni all'indirizzo e-mail [segreteria@societaria.azionisti@eni.com](mailto:segreteria@societaria.azionisti@eni.com). Sono inoltre attivi:

- il Numero Verde: 800 940 924 per le chiamate dall'Italia;

- il Numero Verde: + 800 112 234 56, per le chiamate dall'estero.

### **9. Documentazione informativa**

La documentazione relativa agli argomenti all'ordine del giorno, i testi integrali delle proposte di deliberazione, unitamente alle relazioni illustrative previste dalla normativa vigente, verranno messi a disposizione del pubblico nei termini di legge presso la sede sociale, Borsa Italiana S.p.A., sul meccanismo di stoccaggio centralizzato autorizzato da Consob denominato "1Info" – consultabile all'indirizzo [www.1info.it](http://www.1info.it), nonché sul sito Internet della Società all'indirizzo [www.eni.com](http://www.eni.com), Sezione "Assemblea degli Azionisti 2020". La documentazione potrà essere consultata presso la sede sociale solo se consentito dalle disposizioni normative pro-tempore vigenti.

\* \* \*

Si comunica che la data, il luogo e/o le modalità di svolgimento dell'Assemblea indicati nel presente avviso potrebbero subire variazioni o precisazioni qualora la normativa vigente sia modificata o siano emanati provvedimenti ulteriori dalle Autorità competenti a fronte dell'emergenza sanitaria in atto, che siano efficaci alla data di svolgimento dell'Assemblea. Le eventuali variazioni o precisazioni saranno tempestivamente rese note con le stesse modalità previste per la pubblicazione del presente avviso.

*La Presidente del Consiglio di Amministrazione  
Emma Marcegaglia*

## Elenco Interventuti (Tutti ordinati alfabeticamente)

## Assemblea Ordinaria/Straordinaria

Badge	Titolare	Deleganti / Rappresentati legalmente	Ordinaria	Straordinaria
	Tipo Rap.			
1		AVV. DARIO TREVISAN RAPPRESENTANTE DESIGNATO IN QUALITA' DI DELEGATO AI SENSI DELL'ART. 135-NOVIES TUF	0	0
644	D	1262 FCP BEHR FRANCE	58	58
635	D	1448 FCPE GE FACTOFRANCE	1.828	1.828
615	D	1504 FCP THALES AVIONICS	2.412	2.412
634	D	1515 FCP GERARD PERRIER	1.629	1.629
637	D	1584 FCP FERTILSODEBO	2.751	2.751
949	D	1895 FONDS FGR	405.328	405.328
833	D	1975 IRREV TRUST OF C D WEYERHAEUSER	1.768	1.768
869	D	2054 APG DME BLACKR	41.495	41.495
1.087	D	3M ERIP RAFI EAFE	127.189	127.189
916	D	55002 UP EUROPAEISKE AKTIER	335.355	335.355
915	D	55041 KUP GLOBALE AKTIER IV	4.457	4.457
1.056	D	56053 IP GLOBAL EQUITIES I	127.861	127.861
1.600	D	801 INVESTMENTS LLC	119.100	119.100
1.593	D	82A HOLDINGS, LLC	1.023	1.023
871	D	A BERGDOLL REV TR MANNING AND NAPIER	747	747
1.348	D	AAE MG	40.000	40.000
1.897	D	ABERDEEN INVESTMENT FUNDS UK ICVC II - ABERDEEN EUROPEAN EQUITY TRACKER FUND	26.403	26.403
1.959	D	ABN AMRO MULTI-MANAGER FUNDS	1.798.390	1.798.390
1.412	D	ABN AMRO TOTAL RETURN GLOBAL	4.350	4.350
353	D	ACCIDENT COMPENSATION CORPORATION	60.243	60.243
648	D	ACM ACTIONS	1.210	1.210
647	D	ACM ACTIONS PLUS	1.682	1.682
778	D	ACM IARD SA	277.590	277.590
777	D	ACM MUT FONDS GENERAL	459.900	459.900
779	D	ACM VIE SA FONDS GENERAL	2.236.751	2.236.751
1.715	D	ACORN 1998 TRUST	2.651	2.651
567	D	ACTIAM RESPONSIBLE INDEX FUND EQUITY EUR	525.437	525.437
1.700	D	ACTIVE M INTERNATIONAL EQUITY FUND	267.136	267.136
1.951	D	ACTIVE STOCK MASTER PORTFOLIO OF MASTER INVESTMENT PORTFOLIO	4.536	4.536
991	D	ADEPT INVESTMENT MANAGEMENT PLC	149.003	149.003
1.385	D	ADP DIVERSIFIE DYNAMIQUE	12.475	12.475
587	D	ADREA DIVERSIFIE FRANCHE COMTE	1.054	1.054
374	D	ADVANCE INTERNATIONAL SHARE INDEX FUND	214.269	214.269
1.061	D	ADVANCED SERIES TRUST AST NEW DISCOVERY ASSET	62.024	62.024
892	D	ADVANCED SERIES TRUST AST T ROWE PRICE GROWTH OPPORTUNITIES PORTFOLIO GATEWAY CENTER	118.259	118.259
1.857	D	AEGON CUSTODY B.V	5.638	5.638
1.858	D	AEGON CUSTODY B.V	277.988	277.988
1.869	D	AEGON CUSTODY B.V.	127.263	127.263
1.148	D	AF81 LABOR SELECT INTL EQ	695.679	695.679
760	D	AFDELING DANICA LINK - INDEKS GLOBALE AKTIER	11.080	11.080
1.478	D	AHL INSIGHT LIMITED	230	230
728	D	AI 50:50 GLOBAL EQUITY FUND	395.107	395.107
729	D	AI DISTRIBUTION LIFE FUND	46.850	46.850
730	D	AI STRATEGIC GLOBAL EQUITY FUND	200.378	200.378

Legenda:

**D: Delegante R: Rappresentato legalmente**

## Elenco Intervenuti (Tutti ordinati alfabeticamente)

## Assemblea Ordinaria/Straordinaria

Badge	Titolare Tipo Rap.	Deleganti / Rappresentati legalmente	Ordinaria	Straordinaria
725	D	AI UK EQUITY INCOME FUND	100.423	100.423
734	D	AIA GLOBAL MULTI-FACTOR EQUITY FUN HSBC FRANCE	2.628	2.628
1.068	D	AIB GROUP IRISH PENSION SCHEME AIB	36.946	36.946
1.146	D	AIF 21104 LPI AKT EUROPA II	34.597	34.597
1.023	D	AIF KAP SI II VALUE AKTIER	31.275	31.275
1.008	D	AL TRUST AKTIEN EUROPA SPK	18.779	18.779
1.109	D	AL TRUST FONDS SP 7 SPK	259.191	259.191
1.108	D	AL TRUST H3 FONDS SPK	133.357	133.357
2.239	D	ALAMEDA COUNTY EMPLOYEES' RETIREMENT ASSOCIATION	550.558	550.558
824	D	ALAMOSA LLC	1.235	1.235
890	D	ALAS INV SERVICESMONDRIAN INV	84.263	84.263
2.617	D	ALASKA COMMON TRUST FUND	110.211	110.211
2.000	D	ALASKA ELECTRICAL PENSION PLAN	51.148	51.148
1.086	D	ALASKA PERMANENT FUND CORPORATION	657.895	657.895
2.139	D	ALBERTA INVESTMENT MANAGEMENT CORPORATION	424.100	424.100
553	D	ALETTI GES ABS RE	72.284	72.284
554	D	ALETTI GES C MT IV	8.714	8.714
555	D	ALETTI GES C MT V	142.217	142.217
1.576	D	ALICE A PROIETTI FAMILY TRUST UAD 09/27/13	5.374	5.374
1.102	D	ALICNY BLACKROCK GBL EQUITY	9.807	9.807
1.997	D	ALLIANCEBERNST VAR PROD SER F INC.ALLIANCEB DYN ASSET	24.216	24.216
1.248	D	ALLIANCEBERNSTEIN FUND DYNAMIC	9.268	9.268
1.996	D	ALLIANCEBERNSTEIN GLOBAL RISK ALLOCATION FUND INC	4.936	4.936
2.590	D	ALLIANCEBERNSTEIN INTERNATIONAL ALL-COUNTRY PASSIVE SERIES	6.133	6.133
2.662	D	ALLIANZ AZIONI EUROPA	229.250	229.250
2.663	D	ALLIANZ AZIONI ITALIA ALL STARS	950.000	950.000
708	D	ALLIANZ CGI SUBFONDS EQUITIES	40.000	40.000
742	D	ALLIANZ CHOICE BEST STYLES EUROPE FUND	62.100	62.100
124	D	ALLIANZ GI FONDS RANW II	50.000	50.000
2.003	D	ALLIANZ GLOBAL INV GMBH FOR ALLIANZGI-FONDS SFT2	51.716	51.716
2.506	D	ALLIANZ GLOBAL INVESTORS FUND	858.498	858.498
2.080	D	ALLIANZ GLOBAL INVESTORS GMBH FOR ALLIANZ VERM. EUROPA	593.075	593.075
2.158	D	ALLIANZ GLOBAL INVESTORS GMBH FOR ALLIANZGI-FONDS VDB	16.911	16.911
1.986	D	ALLIANZ GLOBAL INVESTORS GMBH FOR DBI-FONDS SFT 4	14.750	14.750
2.664	D	ALLIANZ ITALIA 50 SPECIAL	25.000	25.000
711	D	ALLIANZ PV-WS RCM SYSPRO INDEXING EUROLAND	23.068	23.068
712	D	ALLIANZ PV-WS RCM SYSPRO VALUE EUROPE	153.576	153.576
2.507	D	ALLIANZ SUISSE - STRATEGY FUND	5.553	5.553
148	D	ALLIANZGI FONDS AFE	60.699	60.699
122	D	ALLIANZGI FONDS APNIESA	78.335	78.335
134	D	ALLIANZGI FONDS AVP	1.948	1.948
152	D	ALLIANZGI FONDS CAESAR	7.820	7.820
131	D	ALLIANZGI FONDS DPF DILLINGER PENSIONSFO	19.249	19.249
156	D	ALLIANZGI FONDS DPWS	8.135	8.135
141	D	ALLIANZGI FONDS DUNHILL	6.520	6.520

Legenda:

**D: Delegante R: Rappresentato legalmente**

## Elenco Intervenuti (Tutti ordinati alfabeticamente)

## Assemblea Ordinaria/Straordinaria

Badge	Titolare Tipo Rap.	Deleganti / Rappresentati legalmente	Ordinaria	Straordinaria
123	D	ALLIANZGI FONDS FEV	7.296	7.296
133	D	ALLIANZGI FONDS FIB	40.000	40.000
132	D	ALLIANZGI FONDS GANO	1.294	1.294
126	D	ALLIANZGI FONDS GANO 2	7.522	7.522
137	D	ALLIANZGI FONDS GDP	8.000	8.000
139	D	ALLIANZGI FONDS MAV	6.317	6.317
138	D	ALLIANZGI FONDS NICO	1.854	1.854
159	D	ALLIANZGI FONDS OB PENSION	18.822	18.822
145	D	ALLIANZGI FONDS PF1	9.887	9.887
149	D	ALLIANZGI FONDS PF2	98.899	98.899
127	D	ALLIANZGI FONDS PFD	1.976	1.976
140	D	ALLIANZGI FONDS PGD	10.842	10.842
147	D	ALLIANZGI FONDS PTV2	95.751	95.751
128	D	ALLIANZGI FONDS REINVEST	2.966	2.966
143	D	ALLIANZGI FONDS SIV	3.702	3.702
150	D	ALLIANZGI FONDS SVKK	2.474	2.474
136	D	ALLIANZGI FONDS TOB	7.930	7.930
130	D	ALLIANZGI FONDS UGF	7.000	7.000
142	D	ALLIANZGI FONDS VSBW	30.025	30.025
129	D	ALLIANZGI FONDS WERT	3.500	3.500
454	D	ALLIANZGI-FONDS DSPT	107.410	107.410
1.159	D	ALLSTATE INSURANCE CO BLACKROCK	22.733	22.733
1.050	D	ALLSTATE LIFE INSURANCE COMPANY	336.512	336.512
864	D	ALMEIDA FAMILY LEGACY TR MANNING	596	596
783	D	ALPHA ARCHITECT INTERNATIONAL QUANTITATI	139.620	139.620
2.014	D	ALPS INTERNATIONAL SECTOR DIVIDEND DOGS ETF	331.687	331.687
1.713	D	ALW 2010 FAMILY TRUST ALICE WALTONC/O WALTON ENTERPRISES LLC	132.450	132.450
1.281	D	AM SOL IT-PROG CED 05 2023	13.096	13.096
1.282	D	AM SOL IT-PROG CED 06 2023	10.758	10.758
1.279	D	AM SOL IT-PROG CED 12 2022	20.850	20.850
1.243	D	AM SOL IT-PROGETTO CED 04 2024	10.295	10.295
2.283	D	AMEC FOSTER WHEELER PENSION PLAN	187.856	187.856
2.034	D	AMERICAN BEACON INTERNATIONAL EQUITY FUND	2.228.055	2.228.055
2.010	D	AMERICAN CENT WORLD MUT FDS,INC-NT NON-U.S.INTRINSIC VALUE FD	812.053	812.053
2.011	D	AMERICAN CENTURY ETF TRUST - AMERICAN CENT QUALITY DIV INT	51.075	51.075
2.012	D	AMERICAN CENTURY RETIREMENT DATE TRUST	455.308	455.308
2.008	D	AMERICAN CENTURY STRAT ASSET ALL, INC. STRAT ALL MODERATE F	48.222	48.222
2.009	D	AMERICAN CENTURY STRAT ASSET ALL, INC. STRATEGIC ALL AGGR F	43.278	43.278
2.007	D	AMERICAN CENTURY STRATEGIC ASSET ALL, INC. STRAT ALL CONS F	17.612	17.612
171	D	AMERICAN HEART ASSOCIATION INC	8.462	8.462
184	D	AMP CAP UNHEDGED GL SHS MULTI MAN FUND	43.129	43.129
188	D	AMP CAPITAL GLOBAL QUALITY FUND	30.020	30.020
560	D	AMP CAPITAL SPEC INTERN SHARE FUND	22.058	22.058

Legenda:

**D: Delegante R: Rappresentato legalmente**

## Elenco Interventuti (Tutti ordinati alfabeticamente)

## Assemblea Ordinaria/Straordinaria

Badge	Titolare Tipo Rap.	Deleganti / Rappresentati legalmente	Ordinaria	Straordinaria
185	D	AMP INTERNATIONAL EQUITY INDEX FUND HEDG	299.268	299.268
204	D	AMPLI MUTUELLE	17.400	17.400
1.469	D	AMUNDI ACCUMULAZIONE ITALIA PIR 2023	230.000	230.000
1.445	D	AMUNDI ACTIONS EURO ISR	24.254	24.254
1.436	D	AMUNDI ACTIONS RESSOURCES NATURELLES	20.907	20.907
1.444	D	AMUNDI ACTIONS RESTRUCTURATIONS	13.936	13.936
1.459	D	AMUNDI BEST SELECTION CLASSIC	27.372	27.372
1.457	D	AMUNDI BEST SELECTION PLUS	49.075	49.075
1.458	D	AMUNDI BEST SELECTION TOP	21.684	21.684
1.456	D	AMUNDI BILANCIATO EURO	15.668	15.668
1.461	D	AMUNDI CEDOLA 2021	6.406	6.406
1.460	D	AMUNDI DISTRIBUZIONE ATTIVA	7.127	7.127
1.455	D	AMUNDI DIVIDENDO ITALIA	1.155.000	1.155.000
1.424	D	AMUNDI EQUITY EURO CONSERVATIVE	24.988	24.988
1.316	D	AMUNDI EURO STOXX 50	49.419	49.419
1.440	D	AMUNDI EUROPE MONDE	44.341	44.341
1.312	D	AMUNDI FDS GLOB MULTI-ASSET CONSERVATIVE	72.553	72.553
1.307	D	AMUNDI FDS GLOBAL MULTI-ASSET TARGET INC	103.383	103.383
1.326	D	AMUNDI FUNDS DYNAMIC MULTI FACTORS EURO	35.000	35.000
1.330	D	AMUNDI FUNDS EQUITY EURO RISK PARITY	119.405	119.405
1.325	D	AMUNDI FUNDS EQUITY EUROPE RISK PARITY	57.735	57.735
1.315	D	AMUNDI FUNDS EQUITY GLOBAL RESOURCES	168	168
1.313	D	AMUNDI FUNDS EURO MULTI-ASSET TARGET INC	300.688	300.688
1.306	D	AMUNDI FUNDS EUROPEAN EQUITY TARGET INCO	1.079.264	1.079.264
1.308	D	AMUNDI FUNDS EUROPEAN EQUITY VALUE	100.597	100.597
1.309	D	AMUNDI FUNDS GLOBAL EQUITY TARGET INCOME	922.656	922.656
1.311	D	AMUNDI FUNDS GLOBAL MULTI-ASSET	38.600	38.600
1.324	D	AMUNDI FUNDS GLOBAL PERSPECTIVES	823	823
1.323	D	AMUNDI FUNDS MULTI ASSET CONSERVATIVE	2.783	2.783
1.314	D	AMUNDI FUNDS NEW SILK ROAD	10.500	10.500
1.310	D	AMUNDI FUNDS REAL ASSETS TARGET INCOME	200.000	200.000
1.398	D	AMUNDI HORIZON	24.512	24.512
1.331	D	AMUNDI INDEX EQUITY GLOBAL MULTI SMART ALLOCATION SCIENTIFIC BETA	605	605
1.329	D	AMUNDI INDEX MSCI EMU	55.368	55.368
1.327	D	AMUNDI INDEX MSCI EUROPE	38.574	38.574
1.328	D	AMUNDI INDEX MSCI WORLD	2.555	2.555
1.389	D	AMUNDI LABEL DYNAMIQUE ESR	22.025	22.025
1.387	D	AMUNDI LABEL EQUILIBRE ESR	31.922	31.922
1.388	D	AMUNDI LABEL PRUDENCE ESR	18.845	18.845
1.318	D	AMUNDI MSCI EUROPE EX UK	4.344	4.344
1.463	D	AMUNDI OBIETTIVO CRESCITA 2022	8.151	8.151
1.465	D	AMUNDI OBIETTIVO CRESCITA 2022 DUE	8.385	8.385
1.462	D	AMUNDI OBIETTIVO RISPARMIO 2022	1.123	1.123
1.464	D	AMUNDI OBIETTIVO RISPARMIO 2022 DUE	1.102	1.102
1.468	D	AMUNDI OBIETTIVO RISPARMIO 2022 QUATTRO	920	920
1.466	D	AMUNDI OBIETTIVO RISPARMIO 2022 TRE	974	974
1.428	D	AMUNDI PARTRIMOINE PEA	15.954	15.954
1.432	D	AMUNDI PATRIMOINE	1.166.638	1.166.638

Legenda:

**D:** Delegante **R:** Rappresentato legalmente



## Elenco Interventuti (Tutti ordinati alfabeticamente)

## Assemblea Ordinaria/Straordinaria

Badge	Titolare Tipo Rap.	Deleganti / Rappresentati legalmente	Ordinaria	Straordinaria
1.319	D	AMUNDI PRIME EUROPE - UCITS ETF DR	4.735	4.735
1.320	D	AMUNDI PRIME EUROZONE	39.556	39.556
1.321	D	AMUNDI PRIME GLOBAL - UCITS ETF DR	5.124	5.124
1.429	D	AMUNDI RENDEMENT PLUS	23.084	23.084
1.441	D	AMUNDI RESA ACTIONS EURO	20.473	20.473
1.443	D	AMUNDI RESA ACTIONS EUROPE	12.954	12.954
1.439	D	AMUNDI RESA ESG ACTIONS EURO	290.041	290.041
1.242	D	AMUNDI S.F.-EURO EQ MARKET PLU	29.124	29.124
1.287	D	AMUNDI S.F-EQ PLAN 60	8.196	8.196
1.270	D	AMUNDI SF - DIV TGT INC 11 22	6.899	6.899
1.261	D	AMUNDI SF-DIVER TARG INC 11 21	5.517	5.517
1.207	D	AMUNDI SGR SPA	890.593	890.593
1.205	D	AMUNDI SGR SPA/ AMUNDI RISPARMIO ITALIA	673.993	673.993
1.206	D	AMUNDI SGR SPA/ AMUNDI SVILUPPO ITALIA	2.570.305	2.570.305
1.294	D	AMUNDI SIF GLOBAL ETHICAL EQUITIES	8.387	8.387
1.258	D	AMUNDI SOL IT - PROG CED 06 20	38.632	38.632
1.260	D	AMUNDI SOL IT -PROG CED 092020	42.504	42.504
1.264	D	AMUNDI SOL IT-PROG CED 02 2021	16.477	16.477
1.273	D	AMUNDI SOL IT-PROG CED 02 2022	26.534	26.534
1.265	D	AMUNDI SOL IT-PROG CED 03 2021	21.198	21.198
1.274	D	AMUNDI SOL IT-PROG CED 03 2022	20.844	20.844
1.275	D	AMUNDI SOL IT-PROG CED 04 2022	12.746	12.746
1.266	D	AMUNDI SOL IT-PROG CED 05 2021	20.921	20.921
1.277	D	AMUNDI SOL IT-PROG CED 05 2022	14.173	14.173
1.267	D	AMUNDI SOL IT-PROG CED 06 2021	16.413	16.413
1.276	D	AMUNDI SOL IT-PROG CED 06 2022	14.020	14.020
1.292	D	AMUNDI SOL IT-PROG CED 07 2022	11.534	11.534
1.259	D	AMUNDI SOL IT-PROG CED 08 2020	47.040	47.040
1.268	D	AMUNDI SOL IT-PROG CED 08 2021	9.602	9.602
1.269	D	AMUNDI SOL IT-PROG CED 09 2021	14.974	14.974
1.291	D	AMUNDI SOL IT-PROG CED 09 2022	26.827	26.827
1.278	D	AMUNDI SOL IT-PROG CED 10 2022	14.749	14.749
1.263	D	AMUNDI SOL IT-PROG CED 11 2020	33.639	33.639
1.271	D	AMUNDI SOL IT-PROG CED 11 2021	13.387	13.387
1.262	D	AMUNDI SOL IT-PROG CED 12 2020	19.011	19.011
1.272	D	AMUNDI SOL IT-PROG CED 12 2021	11.098	11.098
1.245	D	AMUNDI SOLUZ IT-PROG CED 05 20	58.178	58.178
1.290	D	AMUNDI SOLUZ. IT-PROGETTO AZ	16.554	16.554
1.435	D	AMUNDI STRATEGIES ACTIONS EUROPE RISK PARITY	8.491	8.491
1.467	D	AMUNDI VALORE ITALIA PIR	120.000	120.000
1.788	D	ANDRA AP-FONDEN	10.389	10.389
2.015	D	ANIMA FUNDS PLC	100.717	100.717
549	D	ANIMA ITALIA ANIMA SGR	1.898.034	1.898.034
551	D	ANIMA SFORZESCO ANIMA SGR SPA	559.209	559.209
547	D	ANIMA SGR SPA	108.498	108.498
546	D	ANIMA SGR SPA - ANIMA VISCONTEO PLUS	213.016	213.016
552	D	ANIMA SGR SPA - GESTIELLE PRO ITALIA	35.000	35.000
548	D	ANIMA SGR SPA ANIMA CRESCITA ITALIA	539.468	539.468
550	D	ANIMA VISCONTEO ANIMA SGR SPA	1.147.277	1.147.277

Legenda:

**D: Delegante R: Rappresentato legalmente**

## Elenco Intervenuti (Tutti ordinati alfabeticamente)

## Assemblea Ordinaria/Straordinaria

Badge	Titolare Tipo Rap.	Deleganti / Rappresentati legalmente	Ordinaria	Straordinaria
1.230	D	ANTARIUS ROTATION SECTORIELLE	8.684	8.684
1.928	D	ANTIPODES GLOBAL FUND	1.983.410	1.983.410
1.929	D	ANTIPODES GLOBAL FUND - LONG	549.457	549.457
1.933	D	ANTIPODES GLOBAL SHARES (QUOTED MANAGED FUND)	12.718	12.718
345	D	ANZ WHOLESALE INTERN.SHARE NO. 1 FUND	8.459	8.459
1.044	D	AOHIT HAI RHUMBLINE EAFE THE ARCHDIOCESE OF HARTFORD INVESTMENT TRUST	1.184	1.184
1.712	D	AON PENSION PLAN TRUST AON CORPORATION	11.925	11.925
1.400	D	AP ACTIONS 1 EURO	134.525	134.525
1.401	D	AP ACTIONS 3 MIN VOL	73.722	73.722
1.088	D	AP7 EQUITY FUND	2.590.395	2.590.395
646	D	APA SOLIDARITE FCP	1.235	1.235
1.363	D	APOLLINE 4 ACTIONS	47.617	47.617
1.896	D	APPIAN ASSET MANAGEMENT	351.866	351.866
1.337	D	APSA-SRI ABSOL RETURN MULTI-ASSETS N1	4.552	4.552
1.338	D	APSA-SRI ABSOL RETURN MULTI-ASSETS N2	566	566
206	D	ARABELLE INVESTISSEMENTS	4.600	4.600
1	D	ARCA FONDI SGR - FONDO ARCA AZIONI ITALIA	1.780.000	1.780.000
2	D	ARCA FONDI SGR - FONDO ARCA ECONOMIA REALE BILANCIATO ITALIA 55	150.000	150.000
2.017	D	ARCHITAS MULTI-MANAGER GLOBAL FUNDS UNIT TRUST	110.014	110.014
2.018	D	ARCHITAS MULTI-MANAGER GLOBAL FUNDS UNIT TRUST	78.000	78.000
1.663	D	ARIA CO PTY LTD AS TRUSTEE FOR COMBINED INVESTMENTS FUND	922.334	922.334
2.006	D	ARIZONA STATE RETIREMENT SYSTEM	91.362	91.362
12	D	ARK LIFE ASSURANCE COMPANY LIMITED	117.778	117.778
2.645	D	ARKWRIGHT, LLC	11.841	11.841
1.355	D	ARRCO LONG TERME B NATIXIS INVEST MANAGERS INTERNAT	105.655	105.655
1.386	D	ARRCO LONG TERME D ACTIONS	330.041	330.041
1.342	D	ARRCO QUANT 2	82.823	82.823
2.108	D	ARROWSTREET (CANADA) INT DEV MARKET EX US ALPHA	15.775	15.775
2.614	D	ARROWSTREET (CANADA) INTERNATIONAL DEVELOPED MARKET EX US FUND I	40.707	40.707
1.942	D	ARROWSTREET ACWI EX US ALPHA EXTENSION FUND VII	59.353	59.353
2.310	D	ARROWSTREET ACWI EX US ALPHA EXTENSION TRUST FUND	184.173	184.173
875	D	ARROWSTREET COLLECTIVE INVESTMENT TRUST	42.325	42.325
2.311	D	ARROWSTREET EAFE ALPHA EXTENSION TRUST FUND	92.312	92.312
2.546	D	ARROWSTREET INTERNATIONAL EQUITY ACWI EX US TRUST FUND	915.726	915.726
2.545	D	ARROWSTREET INTERNATIONAL EQUITY EAFE TRUST FUND	159.007	159.007
1.567	D	ARVEST FOUNDATION	1.361	1.361
1.637	D	ASCENSION ALPHA FUND, LLC	11.484	11.484
1.280	D	ASI PROGETTO CEDOLA 04 2023	12.667	12.667
1.283	D	ASI-PROGETTO CEDOLA 07 2023	9.642	9.642
1.284	D	ASI-PROGETTO CEDOLA 09 2023	12.496	12.496
1.285	D	ASI-PROGETTO CEDOLA 10 2023	12.936	12.936
1.286	D	ASI-PROGETTO CEDOLA 12 2023	12.056	12.056
1.510	D	ASSET MANAGEMENT EXCHANGE UCITS CCF	3.292	3.292

Legenda:

**D: Delegante R: Rappresentato legalmente**

## Elenco Intervenuti (Tutti ordinati alfabeticamente)

## Assemblea Ordinaria/Straordinaria

Badge	Titolare Tipo Rap.	Deleganti / Rappresentati legalmente	Ordinaria	Straordinaria
1.438	D	ASSURDIX	27.678	27.678
972	D	AST GS MULTI ASSET PORT LIQ PDHB	6.745	6.745
893	D	AST TRP DIVERS REAL GWTH PORT PDMO	6.128	6.128
1.935	D	ATLAS MASTER LTD	6.314	6.314
1.426	D	ATOUT EUROLAND RESTRUCTURATION	34.619	34.619
1.427	D	ATOUT FRANCE CORE PLUS	26.561	26.561
1.442	D	ATOUT MODERATIONS	99.704	99.704
1.395	D	ATOUT PULSACTIONS	37.041	37.041
1.069	D	AURION GLOBAL EQUITY FUND	8.873	8.873
183	D	AUSTRALIAN CATHOLIC SUPERAN RETIREM FUND	36.420	36.420
1.487	D	AUSTRALIAN NATIONAL UNIVERSITY	65.573	65.573
318	D	AUSTRALIANSUPER	5.094	5.094
920	D	AUTORIDADE MONETARIA DE MACAU	68.088	68.088
214	D	AVIVA DIVERSIFIE	5.323	5.323
5	D	AVIVA INVESTORS	41.920	41.920
484	D	AVIVA INVESTORS FUNDS ICVC-AVIVA INAVIVA INVESTORS FUNDS ICVC-AVIVA INCOME FUND	154.369	154.369
512	D	AVIVA INVESTORS INVESTMENT FUNDS IC	40.454	40.454
408	D	AVIVA LIFE & PENSIONS UK LIMITED	627.793	627.793
213	D	AVIVA PATRIMOINE	29.519	29.519
210	D	AXA AA DIVERSFIE INDICIEL 1	213.400	213.400
653	D	AXA EQUITABLE LIFE INSURANCE CO	28.148	28.148
153	D	AXA EURO DIVIDEND D	6.400	6.400
208	D	AXA INDICE EURO	188.200	188.200
2.152	D	AXA INV MAN SCHWEIZ AG OBO AXA (CH) STRAT FD - GLOBAL EQ CHF	7.022	7.022
209	D	AXA OR E MATIERES PREMIERES	102.335	102.335
2.019	D	AXA ROSENBERG EQUITY ALPHA TRUST	56.969	56.969
47	D	AXA VORSORGE FONDS - EQUITIES GLOBAL MARKETS III CREDIT SUISSE FUNDS AG	26.910	26.910
44	D	AXA VORSORGE FONDS II - EQUITIES GLOBAL MARKETS CREDIT SUISSE FUNDS AG	569.798	569.798
52	D	AXA VORSORGE FONDS II - EQUITIES GLOBAL MARKETS PASSIVE CREDIT SUISSE FUNDS AG	233.907	233.907
2.511	D	AXA WORLD FUNDS	125.263	125.263
2.509	D	AZ EURO INVESTMENTS S.A.	451.289	451.289
1.093	D	AZL INTERNATIONAL INDEX FUND	271.784	271.784
1.062	D	AZL NFJ INTERNATIONAL VALUE FUND	18.784	18.784
866	D	B4306 FRB M LUND REV TR	1.639	1.639
50	D	BALOISE FUND INVEST (CH)-AKTIEN WELT EX SCHWEIZ PASSIV CREDIT SUISSE FUNDS AG	6.081	6.081
45	D	BALOISE FUND INVEST 2 (CH)-IF AKTIEN WELT EX SCHWEIZ CREDIT SUISSE FUNDS AG	26.109	26.109
1.941	D	BALYASNY ASSET MANAGEMENT LP	136.432	136.432
331	D	BANCO CENTRAL DE TIMOR-LESTE (BCTL)	596.415	596.415
1.769	D	BANCO NACIONAL DE PANAMA, ACTING AS TRUSTEE OF THE FIDEICOMISO DE FONDO DE AHORRO DE PANAMA	9.772	9.772
25	D	BANCOPOSTA AZIONARIO EUR	268.371	268.371
28	D	BANCOPOSTA GLOBAL EQUITY LTE BANCOPOSTA	3.589	3.589

Legenda:

**D: Delegante R: Rappresentato legalmente**

## Elenco Intervenuti (Tutti ordinati alfabeticamente)

## Assemblea Ordinaria/Straordinaria

Badge	Titolare Tipo Rap.	Deleganti / Rappresentati legalmente	Ordinaria	Straordinaria
1.048	D	BANK OF KOREA	189.222	189.222
2.141	D	BANK OF KOREA	80.250	80.250
2.142	D	BANK OF KOREA	10.517	10.517
1.506	D	BAPTIST FOUNDATION OF TEXAS DBA HIGHGROUND ADVISORS	147.447	147.447
372	D	BAPTIST HEALTH SOUTH FLORIDA INC	326.228	326.228
836	D	BARNARD COLLEGE	7.629	7.629
768	D	BAYERN INVEST LIBI-FONDS B. KAPITALVERWALTUNGSGESELLSCHAFT	31.722	31.722
22	D	BAYERNINVEST KAPITALVERWALTUNGSGESELLSCH	30.058	30.058
782	D	BAYERNINVEST KAPITALVERWALTUNGSGESELLSCHAFT MBH	1.469.059	1.469.059
31	D	BAYERNINVEST KAPITALVERWALTUNGSGESELLSCHAFT MBH	14.346	14.346
21	D	BAYERNINVEST KVG MBH	21.450	21.450
767	D	BAYERNINVEST VALUE PLUS FONDS	202.000	202.000
766	D	BAYERNINVEST VECO-FONDS B. KAPITALVERWALTUNGSGESELLSCHAFT	25.918	25.918
125	D	BAYVK A4 FONDS	50.585	50.585
113	D	BAYVK G2 FONDS	274.544	274.544
1.420	D	BBM V-FLEX	59.136	59.136
471	D	BBP INKA	25.134	25.134
926	D	BCT POOLED INVESTMENT FUND SERIES SMARTEUROPEAN EQUITY FUND	22.174	22.174
195	D	BDF-FONDS E ACT. EUROP.	48.718	48.718
2.548	D	BEAR CREEK INC.	7.851	7.851
1.580	D	BEAT DRUGS FUND ASSOCIATION	3.668	3.668
1.568	D	BECHTEL NR PROGRAM PENSION MASTER TRUST	24.315	24.315
956	D	BELL ATLANTIC MASTER TRUST	406.646	406.646
1.130	D	BELLSOUTH CORP RFA VEBA TRUST	37.633	37.633
1.862	D	BERESFORD FUNDS PLC	692.598	692.598
1.507	D	BERESFORD FUNDS PLC - SETANTA INCOME OPPORTUNITIES FUND	17.699	17.699
57	D	BERNISCHE PENSIONS KASSE	360.197	360.197
748	D	BEST INVESTMENT CORPORATION	364.682	364.682
749	D	BEST INVESTMENT CORPORATION	98.912	98.912
1.621	D	BETTER BE GOOD, LLC	2.516	2.516
121	D	BI FINANZFONDS	22.315	22.315
2.138	D	BIMCOR OVERSEAS POOLED FUND	77.059	77.059
492	D	BLACKR INS T COMP NA INV F FOR EMP BEN T	16.872.411	16.872.411
1.095	D	BLACKROCK ACWI USIMI	790.790	790.790
1.960	D	BLACKROCK AM DE AG FOR ISHS CORE EURO STOXX 50 UCITS ETF (DE)	5.325.969	5.325.969
1.961	D	BLACKROCK AM DE FOR ISHARES EURO STOXX UCITS ETF (DE)	678.567	678.567
1.962	D	BLACKROCK AM DE FOR ISHARES STOXX EUROPE 50 UCITS ETF (DE)	128.586	128.586
1.965	D	BLACKROCK AM DE FOR ISHARES STOXX EUROPE 600 UCITS ETF (DE)	1.800.458	1.800.458
1.963	D	BLACKROCK AM DE FOR ISHS STOXX EUROPE LARGE 200	30.832	30.832

Legenda:

**D: Delegante R: Rappresentato legalmente**

## Elenco Intervenuti (Tutti ordinati alfabeticamente)

## Assemblea Ordinaria/Straordinaria

Badge	Titolare Tipo Rap.	Deleganti / Rappresentati legalmente	Ordinaria	Straordinaria
		UCITS ETF		
2.274	D	BLACKROCK AM SCHWEIZ AG OBO BIFS WORLD EX SWITZ EQ	55.875	55.875
1.762	D	BLACKROCK AUTHORISED CONTRACTUAL SCHEME I	1.946.258	1.946.258
510	D	BLACKROCK CDN MSCI EAFE EQUITY INDEX FUN	1.125.712	1.125.712
509	D	BLACKROCK CDN MSCI EAFE INDEX PLUS FUND	19.162	19.162
508	D	BLACKROCK CDN WORLD INDEX FUND	131.838	131.838
373	D	BLACKROCK FISSION INDEXED INTL EQUITY FD	19.595	19.595
14	D	BLACKROCK FUNDS I ICAV	1.349	1.349
2.512	D	BLACKROCK GLOBAL INDEX FUNDS	8.552	8.552
1.257	D	BLACKROCK GLOBAL SMALLCAP FUND	4.225	4.225
13	D	BLACKROCK INDEX SELECTION FUND	1.397.882	1.397.882
281	D	BLACKROCK INSTITUTIONAL POOLED FUNDS PLC	347.978	347.978
491	D	BLACKROCK INSTITUTIONAL TRUST COMPA	4.774.289	4.774.289
486	D	BLACKROCK INTERNATIONAL INDEX V.I.FUND OF BLACKROCK VARIABLE SERIES FUNDS INC.	32.371	32.371
487	D	BLACKROCK MANAG.VOL.V.I. F.OF BLACK.VAR.	5.598	5.598
493	D	BLACKROCK MSCI EAFE EQUITY INDEX NON-LENDABLE FUND	618.506	618.506
505	D	BLACKROCK MSCI EMU IMI INDEX FD B (EMUIM	2.014	2.014
488	D	BLACKROCK TACTICAL OPP FD OF BLACK FDS	24.865	24.865
1.774	D	BLACKROCK UCITS CCF. BLACKROCK ASSET MANAGEMENT IRELAND LIMITED	168.689	168.689
961	D	BLACKROCK WORLD EX FLORIDA RET SYS	489.083	489.083
970	D	BLL AQUIL LIFGLO3000 FMEN WHT INDFD	203.461	203.461
1.143	D	BLL AQUILA LIFE EUROPEAN EQUITY	1.652.339	1.652.339
1.140	D	BLL AQUILA LIFE FTSE RAFI DEVELOPED	640.860	640.860
1.145	D	BLL AQUILA LIFE GLOBAL MINIMUM	66.135	66.135
1.144	D	BLL AQUILA LIFE MSCI WORLD FUND	491.767	491.767
798	D	BLUEBAY FUNDS - BLUEBAY GLOBAL CONVERTIBLE BOND FUND	47.350	47.350
794	D	BLUEBAY GLOBAL CONVERTIBLE BOND FUND	75.176	75.176
795	D	BLUEBAY US GLB CONV BND FND	2.650	2.650
180	D	BMAM (INTERNATIONAL) LIMITED	15.200	15.200
2.178	D	BMO CORPORATE CLASS INC.	99.821	99.821
1.982	D	BMO DISCIPLINED INTERNATIONAL EQUITY FUND	71.960	71.960
2.182	D	BMO DIVERSIFIED INCOME PORTFOLIO	43.111	43.111
2.180	D	BMO GLOBAL EQUITY FUND	5.934	5.934
2.181	D	BMO INTERNATIONAL EQUITY FUND	250.522	250.522
2.292	D	BMO INVESTMENT FUNDS (UK) ICVC IV BMO GLOBAL EQUITY FUND	84.452	84.452
2.179	D	BMO MONTHLY INCOME FUND	92.996	92.996
2.023	D	BMO MSCI EAFE INDEX ETF	504.704	504.704
2.024	D	BMO MSCI EAFE VALUE INDEX ETF	1.844	1.844
2.502	D	BMO PRIVATE INTERNATIONAL EQUITY PORTFOLIO	772.364	772.364
451	D	BMW AG	56.579	56.579
166	D	BNP PARIBAS A FUND	7.415	7.415
167	D	BNP PARIBAS EASY	338.864	338.864
234	D	BNP PARIBAS EQUITY - FOCUS ITALIA	80.035	80.035
164	D	BNP PARIBAS FUND	530.830	530.830

Legenda:

**D: Delegante R: Rappresentato legalmente**

## Elenco Intervenuti (Tutti ordinati alfabeticamente)

## Assemblea Ordinaria/Straordinaria

Badge	Titolare Tipo Rap.	Deleganti / Rappresentati legalmente	Ordinaria	Straordinaria
169	D	BNP PARIBAS FUNDS	43.196	43.196
922	D	BNY MELLON INTERNATIONAL EQUITY ETF	5.128	5.128
947	D	BNYM EB DYNAMIC GWTH MCM	3.907	3.907
1.138	D	BNYM INTL EQUITY INCOME FUNDD	211.370	211.370
1.059	D	BNYMTCIL GLG EUROPEAN EQ ALTER TRAD	115.884	115.884
1.051	D	BNYMTCIL PS ST HIDVLWVI UCITS ETF	39.578	39.578
965	D	BNYMTD BLK CONT EUR EQ TRCK FD INV	1.793.730	1.793.730
968	D	BNYMTD RM GLOBAL HIGH ALPHA FUND	42.855	42.855
1.116	D	BNYTD CF CANLIFE GLOBAL EQ INC FUND	45.978	45.978
1.046	D	BNYTD CF PURISIMA EAFE TOTAL RTN FD	3.506	3.506
193	D	BNZ WHOLESALE INTERN EQUITIES INDEX FUND	32.824	32.824
1.129	D	BOA PENSION PLAN MONDRIAN	748.538	748.538
1.133	D	BOA PENSION SSGA	127.027	127.027
1.013	D	BOARD OF PENSIONS OF THE EVANGELICAL LUTHERAN CHURCH IN AMERICA	1.126	1.126
1.043	D	BOK KIC GAEQ16	68.276	68.276
1.031	D	BOK KIC GEEQ2 0	5.546	5.546
1.033	D	BOK KIC GPEQ0	20.626	20.626
1.032	D	BOK MCM DM PEQ	1	1
1.771	D	BORDER TO COAST AUTHORISED CONTRACTUAL SCHEME	150.220	150.220
161	D	BORDE-UI-FONDS	111.077	111.077
2.234	D	BOSTON RETIREMENT SYSTEM	126.320	126.320
1.360	D	BOURBON I ROTHSCHILD ET CIE GESTION	106.000	106.000
27	D	BP AZION FLESSIBILE	62.816	62.816
772	D	BP ORIZZONTE REDDITO	56.314	56.314
179	D	BPCB DPF ECCLESTON G	36.203	36.203
177	D	BPTCJ DPF REVEH CITIBK RH FD SERV JERSEY	2.091	2.091
1.586	D	BRANDES GLOBAL EQUITY FUND	305.548	305.548
1.585	D	BRANDES GLOBAL EQUITY INCOME FUND	2.589	2.589
2.097	D	BRANDES GLOBAL OPPORTUNITIES FUND	200.827	200.827
1.636	D	BRANDES INSTITUTIONAL EQUITY TRUST	1.045.186	1.045.186
1.525	D	BRANDES INTERNATIONAL EQUITY FUND	1.375.435	1.375.435
2.022	D	BRANDES INVESTMENT FUNDS PLC	637.685	637.685
1.508	D	BRANDES INVESTMENT PARTNERS LP.	107	107
1.721	D	BRANDES INVESTMENT PARTNERS, LP 401(K) PLAN	67.951	67.951
1.256	D	BRIDGE BUILDER INTERNATIONAL	5.832.596	5.832.596
1.255	D	BRIDGE BUILDER INTERNATIONAL E	5.768.510	5.768.510
2.027	D	BRIGHTHOUSE FUNDS TRUST I - AB GLOBAL DYNAMIC ALLOCATION	220.087	220.087
2.091	D	BRIGHTHOUSE FUNDS TRUST I - PANAGORA GLOBAL DIV RISK	4.165	4.165
2.028	D	BRIGHTHOUSE FUNDS TRUST I - SCHRODERS GLOBAL MULTI-ASSET	23.454	23.454
2.227	D	BRIGHTHOUSE FUNDS TRUST I -MFS RESEARCH INTERNATIONAL PTF	981.425	981.425
2.236	D	BRIGHTHOUSE FUNDS TRUST II - METLIFE MSCI EAFE INDEX PTF	181.060	181.060
286	D	BRITISH COAL STAFF SUPERANNUATION SCHEME	130.570	130.570
1.766	D	BRITISH COLUMBIA INVESTMENT MANAGEMENT	101.657	101.657

Legenda:

**D: Delegante R: Rappresentato legalmente**

## Elenco Intervenuti (Tutti ordinati alfabeticamente)

## Assemblea Ordinaria/Straordinaria

Badge	Titolare Tipo Rap.	Deleganti / Rappresentati legalmente	Ordinaria	Straordinaria
		CORPORATION		
181	D	BROOKS MACDONALD ASSET MANAGEMENT	2.308	2.308
1.971	D	BRUNEI INVESTMENT AGENCY	30.102	30.102
338	D	BRUNEI SHELL RETIREMENT BENEFIT FUND	3.314	3.314
1.531	D	BT PENSION SCHEME LLOYDS CHAMBERS	5.585.453	5.585.453
352	D	BT WHOLESALE MULTI MANAG INTL SHARE FUND	25.277	25.277
364	D	BT WHOLESALE MULTI MANAG INTL SHARE FUND	63.376	63.376
857	D	BUNRATTY HOLDINGS, LLC-MANNING INTL	638	638
477	D	BUREAU OF LABOR FUNDS - LABOR RETIREMENT FUND	4.290	4.290
672	D	BUREAU OF LABOR FUNDS - LABOR RETIREMENT FUND	13.032	13.032
669	D	BUREAU OF LABOR FUNDS- LABOR PENSION FUND	1.138	1.138
670	D	BUREAU OF LABOR FUNDS- LABOR PENSION FUND	377	377
673	D	BUREAU OF LABOR FUNDS- LABOR PENSION FUND	8.212	8.212
674	D	BUREAU OF LABOR FUNDS- LABOR PENSION FUND	34.717	34.717
476	D	BUREAU OF LABOR FUNDS-LABOR INSURANCE FU	1.825	1.825
475	D	BUREAU OF LABOR FUNDS-LABOR PENSION FUND	1.108	1.108
671	D	BUREAU OF LABOR FUNDS-LABOR PENSION FUND	207	207
283	D	BVK PERSONALVORSORGE DES KANTONS ZURICH	180.359	180.359
828	D	C9W CITW FD PARAMETRIC	9.161	9.161
905	D	CADENCE GLOBAL EQUITY FUND LP	2.156	2.156
2.033	D	CAISSE DE DEPOT ET PLACEMENT DU QUEBEC	3.441.533	3.441.533
241	D	CAISSE DES DEPOTS ET CONSIGNATIONS	11.404.476	11.404.476
242	D	CAISSE DES DEPOTS ET CONSIGNATIONS	7.301.331	7.301.331
243	D	CAISSE DES DEPOTS ET CONSIGNATIONS	46.959	46.959
244	D	CAISSE DES DEPOTS ET CONSIGNATIONS	46.959	46.959
764	D	CAISSE INTER ENTREP DE PREV PROFES CIEPP	215.849	215.849
791	D	CAIXABANK ASSET MANAGEMENT SGIIC SA	390.547	390.547
201	D	CALCIUM QUANT	82.594	82.594
2.147	D	CALIFORNIA PUBLIC EMPLOYEES RETIREMENT SYSTEM	4.174.700	4.174.700
2.149	D	CALIFORNIA STATE TEACHERS RETIREMENT SYSTEM	7.719.115	7.719.115
2.031	D	CALVERT VP EAFE INTERNATIONAL INDEX PORTFOLIO	20.836	20.836
1.514	D	CAMPBELL PENSION PLANS MASTER RETIREMENT TRUST	65.909	65.909
1.815	D	CANADA LIFE ASSURANCE EUROPE LIMITED	1.438.025	1.438.025
1.938	D	CANADA LIFE ASSURANCE EUROPE PLC	25.697	25.697
2.661	D	CANADA PENSION PLAN INVESTMENT BOARD	10	10
826	D	CANDENCE GLOBAL EQUITY FUND LP	529	529
1.300	D	CANDRIAM QUANT EQUITIES MULTI-FACTOR EMU	2.935	2.935
253	D	CAPACITY FONDS INSTITUTIONNEL-ACTIONS ETRANGERES PIB	22.096	22.096
255	D	CAPACITY FONDS INSTITUTIONNEL ACTIONS ETRANGERES	53.072	53.072
227	D	CARDIF ASSURANCE VIE	346	346
1.484	D	CARE SUPER	324.814	324.814
172	D	CARILLON CLARIVEST INTERNATIONAL STOCK F	4.982	4.982
1.622	D	CARNELIAN INVESTMENT MANAGEMENT LLC	47.461	47.461
932	D	CAROL SPEARS TWKF3506002 JOHN SPEARS	1.975	1.975
1.376	D	CARP - INDO	223.925	223.925
1.215	D	CASSETTE DIVERSIFIE	81.836	81.836
1.696	D	CATERPILLAR INC MASTER RETIREMENT TRUST	161.300	161.300
1.694	D	CATERPILLAR INC. GROUP INSURANCE PLAN TRUST	9.135	9.135
855	D	CATHERINE SLARK TR MANNING AND NAPIER	728	728

Legenda:

**D: Delegante R: Rappresentato legalmente**

## Elenco Intervenuti (Tutti ordinati alfabeticamente)

## Assemblea Ordinaria/Straordinaria

Badge	Titolare Tipo Rap.	Deleganti / Rappresentati legalmente	Ordinaria	Straordinaria
173	D	CATHOLIC COMMUNITY FOUNDATION OF MINNESO	3.745	3.745
2.312	D	CATHOLIC ENDOWMENT FUND, LP	9.258	9.258
2.584	D	CAYMAN ISLANDS CHAMBER OF COMMERCE PENSION FUND	22.366	22.366
1.874	D	CBOSC ATF CW BK GRP SUP WGSS08	59.104	59.104
1.872	D	CBOSC-CBGS-WGSS07	48.761	48.761
1.169	D	CC COL EAFE Q UN 1	4.900	4.900
1.164	D	CC COL EAFE Q UN 2	7.000	7.000
511	D	CDN MSCI WORLD EX-CANADA MIN VOLA IND FD	51.195	51.195
834	D	CDW 73 IRR PARA GL	1.544	1.544
1.332	D	CENTRAL BANK OF IRELAND	17.791	17.791
731	D	CENTRAL FINANCE BOARD METHODIST CHURCH	10.024	10.024
830	D	CENTRAL PENSION FUND OF THE INT. UNION OF OPERATINGENGINEERS AND PARTICIPATING EMPLOYERS	189.841	189.841
803	D	CENTRAL PENSION FUND OF THE INTERNATIONAL UNION OF OPERATINGENGINEERS AND PARTICIPATING EMPLOYERS	40.403	40.403
2.030	D	CENTRAL PROVIDENT FUND BOARD	3.358	3.358
797	D	CENTRICA COMBINED COMMONINVESTMENT FUND LIMITED	37.474	37.474
1.739	D	CENTURYLINK, INC. DEFINED BENEFIT MASTER TRUST	99.939	99.939
1.695	D	CENTURYLINK, INC. DEFINED CONTRIBUTION PLAN MASTER TRUST	118.617	118.617
992	D	CEP DEP IP EURO EX UK ENH IND FD	2.452	2.452
1.036	D	CEP DEP IP GLOBAL EX UK ENHAN IND	5.764	5.764
832	D	CERVURITE INTERNATIONAL LLC	20.710	20.710
944	D	CF DV DYNAMIC GROWTH FUND	1.030	1.030
945	D	CF DV INTERNATIONAL STOCK INDEX FUND	104.672	104.672
1.870	D	CFSIL - COLONIAL FIRST STATE GLOBAL ASSET MANAGEMENT MULTI SECTOR TRUST 1	978	978
1.863	D	CFSIL - COMMONWEALTH GLOBAL SHARE FUND 22	534.529	534.529
1.864	D	CFSIL - COMMONWEALTH GLOBAL SHARE FUND 23	164.605	164.605
1.823	D	CFSIL ATF CMLA INTERNATIONAL SHARE FUND	31.515	31.515
1.880	D	CFSIL RE COLONIAL FIRST STATE INVESTMENT FUND 10	119.737	119.737
1.817	D	CHALLENGE ENERGY FUND 2	37.202	37.202
1.470	D	CHALLENGE FUNDS - CHALLENGE ITALIAN EQUITY	700.000	700.000
1.794	D	CHALLENGE PROVIDENT FUND 1	429.775	429.775
1.793	D	CHALLENGE PROVIDENT FUND 2	45.219	45.219
1.623	D	CHCP GLOBAL SECURITIES LP	1.235	1.235
1.629	D	CHES INTERNATIONAL PROPERTIES, LTD.	2.023	2.023
1.734	D	CHEVRON MASTER PENSION TRUST	102.390	102.390
1.537	D	CHEVRON UK PENSION PLAN	25.074	25.074
1.558	D	CHURCH OF ENGLAND INVESTMENT FUND FOR PENSIONS	72.277	72.277
2.504	D	CIBC EUROPEAN INDEX FUND	15.725	15.725
2.503	D	CIBC INTERNATIONAL INDEX FUND	1	1
2.505	D	CIBC POOLED INTERNATIONAL EQUITY INDEX FUND	12.831	12.831
1.608	D	CINDY SPRINGS, LLC	39.959	39.959
1.174	D	CITIBANK NEW YORK A.D.R. DEPT	22.128.358	22.128.358
1.175	D	CITIBANK NEW YORK A.D.R. DEPT	12.732.072	12.732.072
1.176	D	CITIBANK NEW YORK A.D.R. DEPT	40.068	40.068
1.177	D	CITIBANK NEW YORK A.D.R. DEPT	470.650	470.650
1.178	D	CITIBANK NEW YORK A.D.R. DEPT	1.839.730	1.839.730

Legenda:

**D: Delegante R: Rappresentato legalmente**



## Elenco Intervenuti (Tutti ordinati alfabeticamente)

## Assemblea Ordinaria/Straordinaria

Badge	Titolare Tipo Rap.	Deleganti / Rappresentati legalmente	Ordinaria	Straordinaria
1.179	D	CITIBANK NEW YORK A.D.R. DEPT	2.336.916	2.336.916
1.180	D	CITIBANK NEW YORK A.D.R. DEPT	19.668	19.668
1.181	D	CITIBANK NEW YORK A.D.R. DEPT	3.734	3.734
1.182	D	CITIBANK NEW YORK A.D.R. DEPT	8.948	8.948
1.183	D	CITIBANK NEW YORK A.D.R. DEPT	3.922	3.922
1.184	D	CITIBANK NEW YORK A.D.R. DEPT	24.842	24.842
1.185	D	CITIBANK NEW YORK A.D.R. DEPT	16.450	16.450
1.186	D	CITIBANK NEW YORK A.D.R. DEPT	17.850	17.850
1.187	D	CITIBANK NEW YORK A.D.R. DEPT	1.738	1.738
1.188	D	CITIBANK NEW YORK A.D.R. DEPT	3.164	3.164
1.189	D	CITIBANK NEW YORK A.D.R. DEPT	2.764	2.764
1.190	D	CITIBANK NEW YORK A.D.R. DEPT	2.850	2.850
1.191	D	CITIBANK NEW YORK A.D.R. DEPT	156	156
1.192	D	CITIBANK NEW YORK A.D.R. DEPT	24.080	24.080
1.193	D	CITIBANK NEW YORK A.D.R. DEPT	18.378	18.378
1.194	D	CITIBANK NEW YORK A.D.R. DEPT	43.760	43.760
1.195	D	CITIBANK NEW YORK A.D.R. DEPT	66.702	66.702
1.196	D	CITIBANK NEW YORK A.D.R. DEPT	17.272	17.272
1.197	D	CITIBANK NEW YORK A.D.R. DEPT	3.762	3.762
1.198	D	CITIBANK NEW YORK A.D.R. DEPT	15.214	15.214
1.199	D	CITIBANK NEW YORK A.D.R. DEPT	5.328	5.328
1.200	D	CITIBANK NEW YORK A.D.R. DEPT	3.270	3.270
1.201	D	CITIBANK NEW YORK A.D.R. DEPT	452	452
1.202	D	CITIBANK NEW YORK A.D.R. DEPT	289.608	289.608
1.889	D	CITITRUST LIMITED AS TRUSTEE OF BLACKROCK PREMIER FUNDS-BLACKROCK WORLD EQUITY INDEX FUND	16.174	16.174
1.854	D	CITITRUST LTD	7.025	7.025
1.560	D	CITY OF AUSTIN EMPLOYEES RETIREMENT SYSTEM	3.998	3.998
1.509	D	CITY OF LOS ANGELES FIRE AND POLICE PENSION PLAN	2.047.920	2.047.920
1.724	D	CITY OF LOS ANGELES FIRE AND POLICE PENSION PLAN	201.118	201.118
1.738	D	CITY OF MILWAUKEE EMPLOYEES RETIREMENT SYSTEM	661.117	661.117
1.073	D	CITY OF NEW YORK DEFERRED COMPENSATION PLAN	1.080.117	1.080.117
2.595	D	CITY OF NEW YORK GROUP TRUST	13.000	13.000
2.596	D	CITY OF NEW YORK GROUP TRUST	15.000	15.000
2.597	D	CITY OF NEW YORK GROUP TRUST	7.329	7.329
2.598	D	CITY OF NEW YORK GROUP TRUST	9.679	9.679
2.599	D	CITY OF NEW YORK GROUP TRUST	21.590	21.590
2.600	D	CITY OF NEW YORK GROUP TRUST	14.329	14.329
2.601	D	CITY OF NEW YORK GROUP TRUST	25.450	25.450
2.602	D	CITY OF NEW YORK GROUP TRUST	21.060	21.060
2.603	D	CITY OF NEW YORK GROUP TRUST	24.470	24.470
2.604	D	CITY OF NEW YORK GROUP TRUST	337.158	337.158
2.605	D	CITY OF NEW YORK GROUP TRUST	291.955	291.955
2.606	D	CITY OF NEW YORK GROUP TRUST	261.740	261.740
2.607	D	CITY OF NEW YORK GROUP TRUST	21.930	21.930
2.550	D	CITY UNIVERSITY OF NEW YORK	3.394	3.394
852	D	CJB CRUT 5 1 01 MANNING	3.152	3.152
851	D	CJB CRUT II 11 27 06 MANNING	1.660	1.660
850	D	CJB FAMILY TR 06-15-00-MANNING	2.380	2.380

Legenda:

**D: Delegante R: Rappresentato legalmente**

## Elenco Intervenuti (Tutti ordinati alfabeticamente)

## Assemblea Ordinaria/Straordinaria

Badge	Titolare Tipo Rap.	Deleganti / Rappresentati legalmente	Ordinaria	Straordinaria
1.777	D	CLEARWATER INTERNATIONAL FUND	4.500	4.500
1.301	D	CLEOME INDEX EMU EQUITIES	23.360	23.360
1.304	D	CLEOME INDEX EUROPE EQUITIES	39.490	39.490
1.303	D	CLEOME INDEX GLOBAL EQUITIES	4.059	4.059
1.302	D	CLEOME INDEX WORLD EQUITIES	2.143	2.143
1.557	D	CLINTON NUCLEAR POWER PLANT QUALIFIED FUND CLINTON NUCLEAR POWER PLANT QUALIFIED FUND	5.909	5.909
1.136	D	CLSF TEMPLETON	66.271	66.271
568	D	CM EUROPE ACTIONS	31.235	31.235
1.806	D	CMLA INDEXED GLOBAL SHARE FUND	16.912	16.912
1.414	D	CNP ASSUR VALUE ET MOMENTUM	42.508	42.508
1.366	D	CNP TOCQUEVILLE VALUE EUROPE ISR	280.485	280.485
1.336	D	CNPASSURANCES	3.391.758	3.391.758
2.025	D	COLLEGE RETIREMENT EQUITIES FUND	1.178.559	1.178.559
2.224	D	COLLEGE RETIREMENT EQUITIES FUND	1.267.516	1.267.516
2.225	D	COLLEGE RETIREMENT EQUITIES FUND	66.708	66.708
1.433	D	COLOMBES 6	71.000	71.000
1.543	D	COLONIAL FIRST STATE INVESTMENT FUND 50	155.769	155.769
1.895	D	COLONIAL FIRST STATE INVESTMENT FUND.	53.709	53.709
1.544	D	COLONIAL FIRST STATE WHOLESALE INDEXED GLOBAL SHARE FUND	102.791	102.791
516	D	COLUMBIA CAPITAL ALLOCAT MODER CONSER PO	3.158	3.158
520	D	COLUMBIA CAPITAL ALLOCATION AGGRESSIVE P	2.818	2.818
519	D	COLUMBIA CAPITAL ALLOCATION CONSERVAT PO	2.064	2.064
517	D	COLUMBIA CAPITAL ALLOCATION MODER AGG P	2.379	2.379
518	D	COLUMBIA CAPITAL ALLOCATION MODERATE POR	3.412	3.412
701	D	COMMINGLED PENSION TRUST FUND (INTREPID INTERNATIONAL) OF JPMORGAN CHASE BANK	1.044.705	1.044.705
2.257	D	COMMON TRUST ITALY FUND	2.032.251	2.032.251
2.549	D	COMMONFUND DIRECT SERIES LLC - CF TROWE PRICE EUROPEAN EQUITY SE	504.840	504.840
1.703	D	COMMONWEALTH OF MASSACHUSETTS EMPLOYEES DEFERRED COMPENSATION PLAN	86.250	86.250
1.664	D	COMMONWEALTH SUPERANNUATION CORPORATION AS TRUSTEE FOR ARIA INVESTMENTS TRUST	134.260	134.260
2.228	D	CONAGRA FOODS MASTER PENSION TRUST	63.692	63.692
328	D	CONNECTICUT GENERAL LIFE INSURANCE COMPANY	31.127	31.127
329	D	CONNECTICUT GENERAL LIFE INSURANCE COMPANY	30.800	30.800
2.543	D	CONNECTICUT GENERAL LIFE INSURANCE COMPANY	6.036	6.036
320	D	CONSTRUCTION AND BUILDING UNIONS SUPER F	199.785	199.785
1.250	D	CONSULTING GROUP CAPITAL MARKE	60.759	60.759
1.252	D	CONSULTING GROUP CAPITAL MARKE	322.840	322.840
1.354	D	CONTI DIVERSIFIE	62.200	62.200
2.462	D	CO-OPERATIVE SUPERANNUATION SOCIETY PENSION PLAN	1	1
1.912	D	CORECOMMODITY MANAGEMENT - FOUNDERS ABSOLUTE RETURN MASTER FUND LTD. C/O DMS CORPORATE SERVICES LTD	6.240	6.240
1.911	D	CORECOMMODITY MANAGEMENT-FOUNDERS II MASTER FUND LTD. DMS CORP. SERVICES LTD.	1.879	1.879

Legenda:

**D: Delegante R: Rappresentato legalmente**

## Elenco Intervenuti (Tutti ordinati alfabeticamente)

## Assemblea Ordinaria/Straordinaria

Badge	Titolare Tipo Rap.	Deleganti / Rappresentati legalmente	Ordinaria	Straordinaria
838	D	CORONATION FUND MANAGERS PTY LIMITED	11.160	11.160
2.098	D	COSMOPOLITAN INVESTMENT FUND	121.332	121.332
2.465	D	COUNSEL DEFENSIVE GLOBAL EQUITY	2.085	2.085
2.466	D	COUNSEL GLOBAL LOW VOLATILITY EQU	66.421	66.421
1.090	D	COUNTY EMPLOYEES ANNUITY AND BENEFIT FUND OF COOK COUNTY	100.023	100.023
2.585	D	COUNTY OF LOS ANGELES DEFERRED COMPENSATION AND THRIFT PLAN	34.560	34.560
2.588	D	COUNTY OF LOS ANGELES SAVINGS PLAND THRIFT PLAN	127.277	127.277
984	D	CPA COP PSERS PSERS ACWI X US INDEX	322.964	322.964
983	D	CPA COP PSERS WELLINGTON COMMODITY COMMONWEALTH OF PENNSYLVANIA PUBLIC SCHOOL EMPLOYEES RETIREMENT SYSTEM	109.929	109.929
1.434	D	CPR CONSOMMATEUR ACTIONNAIRE	12.152	12.152
1.446	D	CPR EUROLAND	350.438	350.438
1.425	D	CPR EUROLAND PREMIUM	90.325	90.325
1.448	D	CPR EUROPE	17.034	17.034
1.447	D	CPR EUROPE NOUVELLE	14.878	14.878
1.317	D	CPR INVEST GLOBAL EQUITY ESG	4.441	4.441
1.322	D	CPR INVEST-EUROPE SPECIAL SITUATIONS	11.592	11.592
49	D	CREDIT SUISSE FUNDS AG	28.627	28.627
35	D	CREDIT SUISSE INDEX FUND (LUX) - CSIF (LUX) EQUITY EMU	1.026.439	1.026.439
36	D	CREDIT SUISSE INDEX FUND (LUX) - CSIF (LUX) EQUITY EMU BLUE	899.111	899.111
37	D	CREDIT SUISSE INDEX FUND (LUX) - CSIF (LUX) EQUITY EURO STOXX MULTI PREMIA	11.759	11.759
39	D	CREDIT SUISSE INDEX FUND (LUX) - CSIF (LUX) EQUITY WORLD MINIMUM VOLATILITY	3.075	3.075
54	D	CREDIT SUISSE INVESTMENT FUNDS 2 - CREDIT SUISSE (LUX) PORTFOLIO FUND GLOBAL BALANCED USD	20.000	20.000
38	D	CS INDEX FUND (LUX) - CSIF (LUX) EQUITY WORLD FACTOR MIX	2.211	2.211
51	D	CSIF (CH) EQUITY EMU CREDIT SUISSE FUNDS AG	398.265	398.265
48	D	CSIF (CH) III EQUITY WORLD EX CH MINIMUM VOLATILITY - PF CREDIT SUISSE FUNDS AG	86.025	86.025
43	D	CSIF (CH) III EQUITY WORLD EX CH VALUE WEIGHTED - PENSION FUND CREDIT SUISSE FUNDS AG	20.153	20.153
55	D	CSIF 4 - CREDIT SUISSE (LUX) GLOBAL HIGH INCOME FUND USD	20.000	20.000
40	D	CSIF2 CS (LUX) PORTFOLIO FUND GLOBAL YIELD USD	6.000	6.000
333	D	CTIVP DFA INTERNATIONAL VALUE FUND	194.821	194.821
1.115	D	CTJ RE STANLIB GLOBAL EQUITY FD AB	24.089	24.089
1.561	D	CULTURAL INSTITUTIONS PENSION PLAN TRUST CULTURAL INSTITUTIONS RETIREMENT SYSTEM	12.867	12.867
1.921	D	CWB ONYX GLOBAL EQUITY FUND	35.589	35.589
1.566	D	CYSTIC FIBROSIS FOUNDATION	96.839	96.839
1.065	D	CZ AANDELEN SSGA	30.092	30.092
1.172	D	DAEC NQ SSGA TAX	3.415	3.415
1.171	D	DAEC Q SSGA INTL TC	4.795	4.795

Legenda:

**D: Delegante R: Rappresentato legalmente**

## Elenco Interventuti (Tutti ordinati alfabeticamente)

## Assemblea Ordinaria/Straordinaria

Badge	Titolare Tipo Rap.	Deleganti / Rappresentati legalmente	Ordinaria	Straordinaria
762	D	DANICA PENSION LIVSFORSIKRINGSAKTIESELSKAB	59.661	59.661
763	D	DANSKE BANK PULJER	74.283	74.283
1.795	D	DANSKE INVEST SICAV GLOBAL INDEX	181.464	181.464
1.559	D	DAUGHTERS OF CHARITY OF ST VINCENT DE PAUL PROVINCE OF THE WEST	66.865	66.865
2.198	D	DB X-TRACKERS	9.837.973	9.837.973
135	D	DBI FONDS EBB	10.560	10.560
1.122	D	DBX FTSE DEV EX US COMP FACTOR	1.475	1.475
457	D	DEAM FONDS VVK 2	15.000	15.000
860	D	DEBORAH A. SCHMIDT REV TR-MANNING	749	749
427	D	DEKA A-DIM-WETZLAR-BALANCED-FONDS	9.150	9.150
426	D	DEKA A-DIM-WETZLAR-FONDS	8.350	8.350
431	D	DEKA FUND INVESTMENT RE/ A-HORCH-FONDS	73.100	73.100
462	D	DEKA INTERNATIONAL S.A. RE DEKA-EUROPAVA	11.212	11.212
461	D	DEKA INTERNATIONAL S.A. RE DEKALUX-GLOBA	33.395	33.395
667	D	DEKA INTERNATIONAL S.A. RE DEKAMULTI ASSET ERTRAG	6.000	6.000
296	D	DEKA INV GMBH R DEK MSCI WORLD UCITS ETF	3.852	3.852
423	D	DEKA INV GMBH RE FIDELITAS FUNDMASTER 8	31.986	31.986
299	D	DEKA INV. GMBH DEKA MSCI EUROPE UCITS ET	118.931	118.931
444	D	DEKA INV. GMBH RE BAUTZEN FUNDMASTER	65.000	65.000
298	D	DEKA INV. GMBH RE DEKA ST.EUR.50 UCI ETF	21.029	21.029
421	D	DEKA INV. GMBH RE ROLAND MASTERFONDS	22.369	22.369
438	D	DEKA INV. RE A-STENDALER-ROLANDFONDS I	414	414
418	D	DEKA INVE GMBH RE DEKA-PRIVATVORSORGE AS	85.000	85.000
302	D	DEKA INVEST DEKA EURO STOXX 50 - UCITS	812.843	812.843
419	D	DEKA INVEST GMBH RE AGR DENA	7.800	7.800
370	D	DEKA INVEST GMBH RE A-VSA-FONDS	22.700	22.700
303	D	DEKA INVEST GMBH RE BALANCE DYNAMISCH	11.639	11.639
422	D	DEKA INVEST GMBH RE BODENSEE-FONDS	1.700	1.700
430	D	DEKA INVEST GMBH RE DEKA MULT ASS TOT RE	3.021	3.021
293	D	DEKA INVEST GMBH RE DEKA-BAV-FONDS	97.411	97.411
307	D	DEKA INVEST GMBH RE DEKA-BR 85	30.785	30.785
295	D	DEKA INVEST GMBH RE DEKA-NACHH KOM	84.985	84.985
432	D	DEKA INVEST MAULBRONN-STROMBERG-FONDS	10.650	10.650
428	D	DEKA INVEST MBH VITUS FIRST VALUE FONDS	124.000	124.000
425	D	DEKA INVEST RE A-CRISPINUS FOND	9.000	9.000
312	D	DEKA INVEST RE DEKA-EUROLAND BALANCE	661.950	661.950
424	D	DEKA INVEST RE INTER-ESSEN-FONDS	10.267	10.267
311	D	DEKA INVEST RE/DEKAFUTUR-ERTRAG	1.800	1.800
304	D	DEKA INVEST RE/DEKAFUTUR-WACHSTUM	12.200	12.200
434	D	DEKA INVEST. A-NORDHAUSEN 2-FONDS	16.655	16.655
297	D	DEKA INVEST.GMBH RE BEROLINARENT DEKA	4.850	4.850
300	D	DEKA INVESTGMBH RE MSCI EUROPE LC UCITS	13.607	13.607
446	D	DEKA INVESTM GMBH RE A-HECKER-FONDS I	34.000	34.000
447	D	DEKA INVESTME GMBH RE CHRONOS FUNDMASTER	25.000	25.000
294	D	DEKA INVESTMENT GMBH	49.249	49.249
1.984	D	DEKA INVESTMENT GMBH FOR KDF 1	36.445	36.445
1.985	D	DEKA INVESTMENT GMBH FOR KDF 3	43.100	43.100
443	D	DEKA INVESTMENT GMBH RE A-AMISIA-FONDS	30.000	30.000

Legenda:

**D: Delegante R: Rappresentato legalmente**

## Elenco Interventuti (Tutti ordinati alfabeticamente)

## Assemblea Ordinaria/Straordinaria

Badge	Titolare Tipo Rap.	Deleganti / Rappresentati legalmente	Ordinaria	Straordinaria
442	D	DEKA INVESTMENT GMBH RE A-ASD FONDS	14.000	14.000
439	D	DEKA INVESTMENT GMBH RE A-KSK FULDA-FOND	17.600	17.600
441	D	DEKA INVESTMENT GMBH RE A-SKGO-FONDS	15.500	15.500
429	D	DEKA INVESTMENT GMBH RE AUW-FONDS	11.215	11.215
291	D	DEKA INVESTMENT GMBH RE DEKA	4.100	4.100
287	D	DEKA INVESTMENT GMBH RE DEKA-BASIS	12.000	12.000
306	D	DEKA INVESTMENT GMBH RE DEKA-BR 100	588.706	588.706
433	D	DEKA INVESTMENT GMBH RE DEKA-BR 20	1.384	1.384
310	D	DEKA INVESTMENT GMBH RE DEKA-BR 35	72.423	72.423
309	D	DEKA INVESTMENT GMBH RE DEKA-BR 55	12.991	12.991
308	D	DEKA INVESTMENT GMBH RE DEKA-BR 75	29.640	29.640
313	D	DEKA INVESTMENT GMBH RE DEKA-DIVIDEND VA	170.000	170.000
354	D	DEKA INVESTMENT GMBH RE DEKA-EUROPABOND	808.375	808.375
305	D	DEKA INVESTMENT GMBH RE DEKAFUTUR-CHANCE	39.000	39.000
445	D	DEKA INVESTMENT GMBH RE HERZOGTUM L	15.000	15.000
437	D	DEKA INVESTMENT GMBH RE MV-FONDS	25.000	25.000
301	D	DEKA INVESTMENT GMBH RE PKBMF	15.800	15.800
435	D	DEKA INVESTMENT GMBH RE RANW AKTIEN	35.289	35.289
440	D	DEKA INVESTMENT GMBH RE S BROKER 1 FONDS	4.530	4.530
436	D	DEKA INVESTMENT GMBH RE TBG FONDS	2.000	2.000
453	D	DEKA VALUE PLUS	187.700	187.700
289	D	DEKA VERMOG GMBH RE PRIV BANK.STRUKTUR	65.000	65.000
288	D	DEKA VERMOGENSMANAGEMENT GMBH RE KEPPLER	25.000	25.000
292	D	DEKA VERMOGENSMANAGEMENT GMBH RE LINGOHR	232.056	232.056
290	D	DEKA VERMOGENSMANAGEMENT GMBH RE LINGOHR	88.671	88.671
1.628	D	DELFINCO LP	16.034	16.034
2.148	D	DELTASHARES S+P INTERNATIONAL MANAGED RISK ETF	6.170	6.170
809	D	DEP QF SSGA NONUS EQUITY B1	13.158	13.158
808	D	DEP QF SSGA NONUS EQUITY B2	15.008	15.008
811	D	DEP QF SSGA NONUS EQUITY H1	10.174	10.174
810	D	DEP QF SSGA NONUS EQUITY R2	17.646	17.646
2.140	D	DESJARDINS DEVEL EX-USA EX-CANADA MULTIF - CONTROLLED VOL ETF	18.376	18.376
2.199	D	DEUTSCHE AM MULTI ASSET PIR FUND	404.617	404.617
819	D	DEUTSCHE ASSET MANAGEMENT INVESTMENT GMBH ON BEHALF OF DEUTSCHE DCG EQ	23.939	23.939
1.155	D	DEUTSCHE XTRK MSCI EMU HDG EQ ETF	12.004	12.004
1.092	D	DEUTSCHE XTRK MSCI STH EUR HDG ETF	2.508	2.508
1.021	D	DEUTSCHE XTRKS MSCI ALL WORLD HDG	12.515	12.515
1.123	D	DEUTSCHE XTRKS MSCI EAFE CCYHDG	755.568	755.568
1.141	D	DEUTSCHE XTRKS MSCI EURO CCYHDG	155.579	155.579
87	D	DEVELOPED INTERNATION EQUITY SELECT ETF	3.651	3.651
1.097	D	DIocese OF VENICE PENSION PLAN AND TRUST	3.387	3.387
1.217	D	DIVERSIFIE ACTIONS 50-65 DU CD	14.754	14.754
2.169	D	DIVERSIFIED MARKETS (2010) POOLED FUND TRUST	8.915	8.915
611	D	DIVINE PROVIDENCE JMM	1.000	1.000
20	D	DKB EUROPA FONDS BAYERNINVEST LUXEMBOURG	35.711	35.711
1.671	D	DODDINGTON GLOBAL FUND LLC	161.482	161.482
1.562	D	DOMINION RESOURCES INC. MASTER TRUST	113.965	113.965

Legenda:

**D: Delegante R: Rappresentato legalmente**

## Elenco Intervenuti (Tutti ordinati alfabeticamente)

## Assemblea Ordinaria/Straordinaria

Badge	Titolare Tipo Rap.	Deleganti / Rappresentati legalmente	Ordinaria	Straordinaria
1.416	D	DORVAL CONVICTIONS	76.543	76.543
1.417	D	DORVAL CONVICTIONS PEA	31.608	31.608
1.063	D	DOW NL BRANDES	145.718	145.718
33	D	DPAM CAPITAL B	201.040	201.040
34	D	DPAM DBI-RDT B	102.290	102.290
1.139	D	DREYFUS INDEX FUNDS INC DREYFUS INTERNATIONAL STOCK INDEX FUND	102.842	102.842
827	D	DRMA LTD	71.775	71.775
895	D	DT INTERNATIONAL STOCK INDEX FUND	112.646	112.646
996	D	DUKE ENERGY QUALIFIED NUCLEAR DECOMMISSIONING	110.016	110.016
1.975	D	DUPONT PENSION TRUST	551	551
1.151	D	DWS INVESTMENT GMBH	867.458	867.458
1.946	D	DWS INVESTMENT GMBH FOR ALBATROS FONDS	13.576	13.576
2.111	D	DWS INVESTMENT GMBH FOR DEAM FONDS BBR1	76.500	76.500
2.004	D	DWS INVESTMENT GMBH FOR DEAM FONDS BBS	11.400	11.400
2.114	D	DWS INVESTMENT GMBH FOR DEAM-FONDS CPT	20.000	20.000
2.154	D	DWS INVESTMENT GMBH FOR DEAM-FONDS GSK 1	32.004	32.004
2.151	D	DWS INVESTMENT GMBH FOR DEAM-FONDS PG EQ	53.488	53.488
2.109	D	DWS INVESTMENT GMBH FOR DEAM-FONDS PPC GEQ	4.704	4.704
2.110	D	DWS INVESTMENT GMBH FOR DEAWM-FONDS BW GERMANY	8.525	8.525
1.947	D	DWS INVESTMENT GMBH FOR DWS VORSORGE AS (DYNAMIK)	31.599	31.599
1.948	D	DWS INVESTMENT GMBH FOR DWS VORSORGE AS (FLEX)	12.917	12.917
1.949	D	DWS INVESTMENT GMBH FOR DYNAMIC EUROPE BALANCE	22.965	22.965
1.950	D	DWS INVESTMENT GMBH FOR MULTI-INDEX EQUITY FUND	18.978	18.978
2.113	D	DWS INVESTMENT GMBH FOR STIFTUNGSFONDS SVC 1	7.986	7.986
2.112	D	DWS INVESTMENT GMBH FOR STIFTUNGSFONDS SVOP	9.404	9.404
1.945	D	DWS INVESTMENT GMBH FOR VERMOEGENSMANAGEMENT	60.034	60.034
1.064	D	DWS INVESTMENT GMBH ON BEHALF OF DEAM FONDS ZDV	44.444	44.444
2.201	D	DWS INVESTMENT S.A. FOR ARERO - DER WELTFONDS	48.975	48.975
2.200	D	DWS INVESTMENT S.A. FOR ZURICH GLOBAL EQUITY	9.827	9.827
1.627	D	DYNASTY INVEST, LTD	4.959	4.959
1.737	D	EAST BAY MUNICIPAL UTILITY DISTRICT	153.630	153.630
2.041	D	EATON VANCE EQUITY HARVEST FUND LLC	2.481	2.481
2.036	D	EATON VANCE TAX-MANAGED GLOBAL BUY-WRITE OPPORTUNITIES	26.016	26.016
1.137	D	ECBSEG	116.194	116.194
1.449	D	ECOFI ACTIONS SCR	17.874	17.874
1.518	D	EDINBURGH PARTNERS GLOBAL OPPORTUNITY TRUST PLC	254.575	254.575
1.528	D	EDINBURGH PARTNERS OPPORTUNITIES FUND PLC	39.719	39.719
1.343	D	EDMOND DE ROTHSCHILD ASSET MANAGEMENT	242.470	242.470
1.452	D	EDMOND DE ROTHSCHILD ASSET MANAGEMENT (EDRAM)	43.610	43.610
1.451	D	EDMOND DE ROTHSCHILD EQUITY EUROPE SOLVE	277.552	277.552
1.334	D	EDMOND DE ROTHSCHILD FUND EQUITY EURO CORE	513.740	513.740
1.333	D	EDR FUND GLOBAL VALUE	139.400	139.400
1.357	D	EGEPARGNE 2	34.100	34.100
61	D	EHP ADVANTAGE INTERNATIONAL ALTERNA FUND	2.000	2.000
2.437	D	EIS - EURO EQUITY INSURANCE CAPITAL LIGHT	174.914	174.914
2.436	D	EIS - FLEXIBLE EQUITY STRATEGY 2	414.860	414.860

Legenda:

**D: Delegante R: Rappresentato legalmente**

## Elenco Interventuti (Tutti ordinati alfabeticamente)

## Assemblea Ordinaria/Straordinaria

Badge	Titolare Tipo Rap.	Deleganti / Rappresentati legalmente	Ordinaria	Straordinaria
1.356	D	ELAN ORCHESTRA	8.000	8.000
1.000	D	ELECTRICAL WORKERS LOCAL NO 26 PENSION TRUST FUND	63.185	63.185
865	D	ELIZABETH E. RIORDAN 1997 TR MANNING	1.149	1.149
1.529	D	ELO MUTUAL PENSION INSURANCE COMPANY ELO MUTUAL PENSION INSURANCE COMPANY	688.346	688.346
2.262	D	EMERGENCY SERVICES SUPERANNUATION SCHEME	11.281	11.281
964	D	EMPLOYEES RETIREMENT SYSTEM OF TEXAS	146.000	146.000
1.022	D	EMPLOYEES RETIREMENT SYSTEM OF TEXAS	224.993	224.993
1.165	D	EMPLOYEES RETIREMENT SYSTEM OF THE CITY OF BALTIMORE	11.719	11.719
2.252	D	EMPLOYEES RETIREMENT SYSTEM OF THE CITY OF PROVIDENCE	80.156	80.156
957	D	EMPLOYEES RETIREMENT SYSTEM OF THE STATE OF HAWAII	15.833	15.833
1.041	D	EMPLOYEES RETIREMENT TRUST OF BANK OF MONTREAL HARRIS	63.564	63.564
1.006	D	ENERGY INSURANCE MUTUAL LIMITED	13.905	13.905
182	D	ENHANCED INDEX INTERNATIONAL SHARE FUND	239.334	239.334
981	D	ENSIGN PEAK FISHER INVESTMENTS	283.626	283.626
1.393	D	EPARGNE PRUDENCE THALES	47.349	47.349
1.453	D	EPOQUE	137.770	137.770
450	D	EPS	54.024	54.024
2.326	D	EPSILON SGR - EPSILON FLESSIBILE AZIONI EURO APRILE 2021	465	465
2.322	D	EPSILON SGR - EPSILON FLESSIBILE AZIONI EURO FEBBRAIO 2021	1.080	1.080
2.325	D	EPSILON SGR - EPSILON FLESSIBILE AZIONI EURO GIUGNO 2021	307	307
2.323	D	EPSILON SGR - EPSILON FLESSIBILE AZIONI EURO NOVEMBRE 2020	3.314	3.314
2.324	D	EPSILON SGR - EPSILON FLESSIBILE AZIONI EURO SETTEMBRE 2020	4.515	4.515
2.321	D	EPSILON SGR - EPSILON QVALUE	2.804	2.804
659	D	EQ ADV TRUST EQ/INT. EQ. INDEX PORTFOLIO	550.559	550.559
389	D	EQ ADV. TRUST AXA INTL.CORE MANAGED VOLA	127.819	127.819
466	D	EQ ADVISORS TR EQ TEMPLE GLOB EQ M VO P	23.572	23.572
469	D	EQ ADVISORS TRUST - 1290 VT SMARTBETA EQ	2.100	2.100
395	D	EQ ADVISORS TRUST - ATM INTERNATIONAL MA	260.316	260.316
657	D	EQ ADVISORS TRUST - EQ/AB DYNAMIC MODERA	102.922	102.922
394	D	EQ ADVISORS TRUST - EQ/INTERNATIONAL MAN	360.602	360.602
525	D	EQ ADVISORS TRUST - EQ/WELLINGTON E	8.101	8.101
660	D	EQ ADVISORS TRUST - EQ/WELLINGTON E	21.574	21.574
393	D	EQ ADVISORS TRUST EQ-GLOBAL EQUITY MANAG	100.968	100.968
382	D	EQ ADVISORS TRUST-AXA INTL.VALUE MANAGED	217.833	217.833
668	D	EQ ADVISORS TRUST-AXA/AB DYNAMIC GROWTH	23.287	23.287
269	D	EQUINOR INSURANCE A S	30.500	30.500
270	D	EQUINOR PENSJON	155.000	155.000
1.486	D	EQUIPSUPER	162.628	162.628
1.547	D	ERIKA GLAZER	11.200	11.200
1.228	D	ETOILE ACTIONS RENDEMENT	122.459	122.459
1.229	D	ETOILE ENERGIE EUROPE	84.000	84.000

Legenda:

**D: Delegante R: Rappresentato legalmente**

## Elenco Interventuti (Tutti ordinati alfabeticamente)

## Assemblea Ordinaria/Straordinaria

Badge	Titolare Tipo Rap.	Deleganti / Rappresentati legalmente	Ordinaria	Straordinaria
1.227	D	ETOILE GESTION	30.400	30.400
1.231	D	ETOILE MATIERES PREMIERES	33.433	33.433
2.442	D	EUF - ACTIVE ALLOCATION	680.000	680.000
2.441	D	EUF - AZIONI STRATEGIA FLESSIBILE	4.055.820	4.055.820
2.438	D	EUF - CONSERVATIVE ALLOCATION	115.663	115.663
2.447	D	EUF - EQUITY EURO LTE	62.364	62.364
2.444	D	EUF - EQUITY EUROPE LTE	138.001	138.001
2.449	D	EUF - EQUITY ITALY SMART VOLATILITY	86.318	86.318
2.446	D	EUF - FLEXIBLE EUROPE STRATEGY	10.739	10.739
2.440	D	EUF - ITALIAN EQUITY OPPORTUNITIES	281.295	281.295
2.360	D	EURIZON CAPITAL SGR - EURIZON AZIONI ITALIA	1.464.127	1.464.127
2.343	D	EURIZON CAPITAL SGR - EURIZON CEDOLA ATTIVA TOP APRILE 2021	13.532	13.532
2.369	D	EURIZON CAPITAL SGR - EURIZON CEDOLA ATTIVA TOP APRILE 2022	34.420	34.420
2.342	D	EURIZON CAPITAL SGR - EURIZON CEDOLA ATTIVA TOP APRILE 2023	30.913	30.913
2.362	D	EURIZON CAPITAL SGR - EURIZON CEDOLA ATTIVA TOP DIC 2020	6.047	6.047
2.434	D	EURIZON CAPITAL SGR - EURIZON CEDOLA ATTIVA TOP DIC 2021	10.856	10.856
2.402	D	EURIZON CAPITAL SGR - EURIZON CEDOLA ATTIVA TOP GIUGNO 2020	3.753	3.753
2.396	D	EURIZON CAPITAL SGR - EURIZON CEDOLA ATTIVA TOP GIUGNO 2022	21.140	21.140
2.341	D	EURIZON CAPITAL SGR - EURIZON CEDOLA ATTIVA TOP GIUGNO 2023	97.404	97.404
2.423	D	EURIZON CAPITAL SGR - EURIZON CEDOLA ATTIVA TOP LUGLIO 2020	2.637	2.637
2.428	D	EURIZON CAPITAL SGR - EURIZON CEDOLA ATTIVA TOP LUGLIO 2021	21.620	21.620
2.384	D	EURIZON CAPITAL SGR - EURIZON CEDOLA ATTIVA TOP MAGGIO 2020	5.223	5.223
2.382	D	EURIZON CAPITAL SGR - EURIZON CEDOLA ATTIVA TOP MAGGIO 2021	18.318	18.318
2.427	D	EURIZON CAPITAL SGR - EURIZON CEDOLA ATTIVA TOP MAGGIO 2022	39.701	39.701
2.371	D	EURIZON CAPITAL SGR - EURIZON CEDOLA ATTIVA TOP MAGGIO 2023	33.559	33.559
2.404	D	EURIZON CAPITAL SGR - EURIZON CEDOLA ATTIVA TOP NOV 2022	49.876	49.876
2.400	D	EURIZON CAPITAL SGR - EURIZON CEDOLA ATTIVA TOP OTTOBRE 2020	8.489	8.489
2.432	D	EURIZON CAPITAL SGR - EURIZON CEDOLA ATTIVA TOP OTTOBRE 2021	9.673	9.673
2.367	D	EURIZON CAPITAL SGR - EURIZON CEDOLA ATTIVA TOP OTTOBRE 2022	22.808	22.808
2.419	D	EURIZON CAPITAL SGR - EURIZON CEDOLA ATTIVA TOP OTTOBRE 2023	176.091	176.091

Legenda:

**D: Delegante R: Rappresentato legalmente**



**Elenco Intervenuti (Tutti ordinati alfabeticamente)****Assemblea Ordinaria/Straordinaria**

Badge	Titolare Tipo Rap.	Deleganti / Rappresentati legalmente	Ordinaria	Straordinaria
2.422	D	EURIZON CAPITAL SGR - EURIZON DEFENSIVE TOP SELEC DIC 2023	567	567
2.379	D	EURIZON CAPITAL SGR - EURIZON DEFENSIVE TOP SELEC DIC 2024	728	728
2.405	D	EURIZON CAPITAL SGR - EURIZON DEFENSIVE TOP SELEC LUG 2023	7.246	7.246
2.354	D	EURIZON CAPITAL SGR - EURIZON DEFENSIVE TOP SELEC LUG 2024	2.562	2.562
2.390	D	EURIZON CAPITAL SGR - EURIZON DEFENSIVE TOP SELEC MAG 2024	1.836	1.836
2.388	D	EURIZON CAPITAL SGR - EURIZON DEFENSIVE TOP SELEC MAR 2024	5.540	5.540
2.349	D	EURIZON CAPITAL SGR - EURIZON DEFENSIVE TOP SELEC MAR 2025	1.697	1.697
2.355	D	EURIZON CAPITAL SGR - EURIZON DEFENSIVE TOP SELEC OTT 2023	3.787	3.787
2.426	D	EURIZON CAPITAL SGR - EURIZON DEFENSIVE TOP SELEC OTT 2024	2.187	2.187
2.407	D	EURIZON CAPITAL SGR - EURIZON DISCIPLINA ATTIVA DIC 2021	24.167	24.167
2.357	D	EURIZON CAPITAL SGR - EURIZON DISCIPLINA ATTIVA DIC 2022	21.912	21.912
2.412	D	EURIZON CAPITAL SGR - EURIZON DISCIPLINA ATTIVA LUGLIO 2022	42.188	42.188
2.395	D	EURIZON CAPITAL SGR - EURIZON DISCIPLINA ATTIVA MAGGIO 2022	53.191	53.191
2.374	D	EURIZON CAPITAL SGR - EURIZON DISCIPLINA ATTIVA MARZO 2022	26.505	26.505
2.364	D	EURIZON CAPITAL SGR - EURIZON DISCIPLINA ATTIVA OTTOBRE 2021	52.500	52.500
2.397	D	EURIZON CAPITAL SGR - EURIZON DISCIPLINA ATTIVA SETT 2022	54.636	54.636
2.392	D	EURIZON CAPITAL SGR - EURIZON DISCIPLINA GLOBALE MAGGIO 2024	3.612	3.612
2.337	D	EURIZON CAPITAL SGR - EURIZON DISCIPLINA GLOBALE MARZO 2024	14.807	14.807
2.336	D	EURIZON CAPITAL SGR - EURIZON GLOBAL MULTIASET SEL SET 2022	10.400	10.400
2.415	D	EURIZON CAPITAL SGR - EURIZON HIGH INCOME DICEMBRE 2021	85.552	85.552
2.418	D	EURIZON CAPITAL SGR - EURIZON INCOME MULTISTRATEGY MAR 2022	18.485	18.485
2.340	D	EURIZON CAPITAL SGR - EURIZON INCOME STRATEGY OTTOBRE 2024	190.253	190.253
2.430	D	EURIZON CAPITAL SGR - EURIZON MULTIASET REDDITO APRILE 2020	25.324	25.324
2.394	D	EURIZON CAPITAL SGR - EURIZON MULTIASET REDDITO APRILE 2021	18.315	18.315
2.380	D	EURIZON CAPITAL SGR - EURIZON MULTIASET REDDITO DIC	8.276	8.276

Legenda:

**D: Delegante R: Rappresentato legalmente**

**Elenco Intervenuti (Tutti ordinati alfabeticamente)****Assemblea Ordinaria/Straordinaria**

Badge	Titolare Tipo Rap.	Deleganti / Rappresentati legalmente	Ordinaria	Straordinaria
		2019		
2.433	D	EURIZON CAPITAL SGR - EURIZON MULTIASET REDDITO DIC 2021	32.188	32.188
2.391	D	EURIZON CAPITAL SGR - EURIZON MULTIASET REDDITO DIC 2022	30.607	30.607
2.356	D	EURIZON CAPITAL SGR - EURIZON MULTIASET REDDITO GIUGNO 2020	20.299	20.299
2.420	D	EURIZON CAPITAL SGR - EURIZON MULTIASET REDDITO GIUGNO 2021	37.232	37.232
2.346	D	EURIZON CAPITAL SGR - EURIZON MULTIASET REDDITO LUGLIO 2022	72.101	72.101
2.353	D	EURIZON CAPITAL SGR - EURIZON MULTIASET REDDITO LUGLIO 2023	26.480	26.480
2.351	D	EURIZON CAPITAL SGR - EURIZON MULTIASET REDDITO MAGGIO 2020	30.653	30.653
2.375	D	EURIZON CAPITAL SGR - EURIZON MULTIASET REDDITO MAGGIO 2021	9.593	9.593
2.376	D	EURIZON CAPITAL SGR - EURIZON MULTIASET REDDITO MAGGIO 2022	43.205	43.205
2.370	D	EURIZON CAPITAL SGR - EURIZON MULTIASET REDDITO MAGGIO 2023	41.437	41.437
2.328	D	EURIZON CAPITAL SGR - EURIZON MULTIASET REDDITO MARZO 2022	36.360	36.360
2.335	D	EURIZON CAPITAL SGR - EURIZON MULTIASET REDDITO MARZO 2023	44.915	44.915
2.345	D	EURIZON CAPITAL SGR - EURIZON MULTIASET REDDITO NOV 2020	26.939	26.939
2.338	D	EURIZON CAPITAL SGR - EURIZON MULTIASET REDDITO OTT 2020	17.205	17.205
2.406	D	EURIZON CAPITAL SGR - EURIZON MULTIASET REDDITO OTT 2021	36.287	36.287
2.401	D	EURIZON CAPITAL SGR - EURIZON MULTIASET REDDITO OTT 2022	85.205	85.205
2.424	D	EURIZON CAPITAL SGR - EURIZON MULTIASET REDDITO OTT 2023	8.191	8.191
2.389	D	EURIZON CAPITAL SGR - EURIZON MULTIASET STRAT FLESS GIU 23	19.666	19.666
2.373	D	EURIZON CAPITAL SGR - EURIZON MULTIASET STRAT FLESS MAG 23	22.471	22.471
2.386	D	EURIZON CAPITAL SGR - EURIZON MULTIASET STRAT FLESS OTT 23	17.201	17.201
2.393	D	EURIZON CAPITAL SGR - EURIZON MULTIASET VALUTARIO DIC 2023	18.164	18.164
2.378	D	EURIZON CAPITAL SGR - EURIZON MULTIASET VALUTARIO DIC 2024	37.846	37.846
2.409	D	EURIZON CAPITAL SGR - EURIZON MULTIASET VALUTARIO LUG 2024	76.207	76.207
2.421	D	EURIZON CAPITAL SGR - EURIZON MULTIASET VALUTARIO MAG 2024	33.826	33.826

Legenda:

**D: Delegante R: Rappresentato legalmente**

**Elenco Intervenuti (Tutti ordinati alfabeticamente)****Assemblea Ordinaria/Straordinaria**

Badge	Titolare Tipo Rap.	Deleganti / Rappresentati legalmente	Ordinaria	Straordinaria
2.372	D	EURIZON CAPITAL SGR - EURIZON MULTIASET VALUTARIO MAR 2024	31.530	31.530
2.410	D	EURIZON CAPITAL SGR - EURIZON MULTIASET VALUTARIO MAR 2025	66.652	66.652
2.358	D	EURIZON CAPITAL SGR - EURIZON MULTIASET VALUTARIO OTT 2023	50.047	50.047
2.385	D	EURIZON CAPITAL SGR - EURIZON MULTIASET VALUTARIO OTT 2024	104.984	104.984
2.350	D	EURIZON CAPITAL SGR - EURIZON OPPORTUNITY SELECT LUGLIO 2023	17.640	17.640
2.425	D	EURIZON CAPITAL SGR - EURIZON PIR ITALIA AZIONI	124.080	124.080
2.387	D	EURIZON CAPITAL SGR - EURIZON PROGETTO ITALIA 40	963.240	963.240
2.344	D	EURIZON CAPITAL SGR - EURIZON PROGETTO ITALIA 70	1.015.970	1.015.970
2.365	D	EURIZON CAPITAL SGR - EURIZON TOP SELEC CRESCITA DIC 2023	3.676	3.676
2.383	D	EURIZON CAPITAL SGR - EURIZON TOP SELEC CRESCITA DIC 2024	12.525	12.525
2.352	D	EURIZON CAPITAL SGR - EURIZON TOP SELEC CRESCITA GIU 2024	11.701	11.701
2.399	D	EURIZON CAPITAL SGR - EURIZON TOP SELEC CRESCITA MAG 2024	8.793	8.793
2.429	D	EURIZON CAPITAL SGR - EURIZON TOP SELEC CRESCITA MAG 2025	1.945	1.945
2.366	D	EURIZON CAPITAL SGR - EURIZON TOP SELEC CRESCITA MAR 2025	8.560	8.560
2.414	D	EURIZON CAPITAL SGR - EURIZON TOP SELEC CRESCITA MARZO 2024	6.260	6.260
2.359	D	EURIZON CAPITAL SGR - EURIZON TOP SELEC CRESCITA SETT 2024	13.468	13.468
2.327	D	EURIZON CAPITAL SGR - EURIZON TOP SELEC EQUILIBRIO DIC 2024	8.739	8.739
2.413	D	EURIZON CAPITAL SGR - EURIZON TOP SELEC EQUILIBRIO GIU 2024	11.438	11.438
2.330	D	EURIZON CAPITAL SGR - EURIZON TOP SELEC EQUILIBRIO MAG 2024	7.057	7.057
2.435	D	EURIZON CAPITAL SGR - EURIZON TOP SELEC EQUILIBRIO MAG 2025	2.306	2.306
2.363	D	EURIZON CAPITAL SGR - EURIZON TOP SELEC EQUILIBRIO MAR 2024	9.636	9.636
2.398	D	EURIZON CAPITAL SGR - EURIZON TOP SELEC EQUILIBRIO MAR 2025	9.643	9.643
2.403	D	EURIZON CAPITAL SGR - EURIZON TOP SELEC EQUILIBRIO SETT 2024	13.979	13.979
2.331	D	EURIZON CAPITAL SGR - EURIZON TOP SELEC PRUDENTE DIC 2023	1.401	1.401
2.361	D	EURIZON CAPITAL SGR - EURIZON TOP SELEC PRUDENTE DIC 2024	2.695	2.695
2.348	D	EURIZON CAPITAL SGR - EURIZON TOP SELEC PRUDENTE GIU 2024	2.714	2.714

Legenda:

**D: Delegante R: Rappresentato legalmente**

**Elenco Intervenuti (Tutti ordinati alfabeticamente)****Assemblea Ordinaria/Straordinaria**

Badge	Titolare Tipo Rap.	Deleganti / Rappresentati legalmente	Ordinaria	Straordinaria
2.431	D	EURIZON CAPITAL SGR - EURIZON TOP SELEC PRUDENTE MAG 2025	492	492
2.416	D	EURIZON CAPITAL SGR - EURIZON TOP SELEC PRUDENTE MAGGIO 2024	2.698	2.698
2.339	D	EURIZON CAPITAL SGR - EURIZON TOP SELEC PRUDENTE MARZO 2024	2.965	2.965
2.381	D	EURIZON CAPITAL SGR - EURIZON TOP SELEC PRUDENTE MARZO 2025	2.135	2.135
2.417	D	EURIZON CAPITAL SGR - EURIZON TOP SELEC PRUDENTE SETT 2024	2.773	2.773
2.368	D	EURIZON CAPITAL SGR - EURIZON TOP SELECTION DICEMBRE 2022	431.452	431.452
2.329	D	EURIZON CAPITAL SGR - EURIZON TOP SELECTION DICEMBRE 2023	17.741	17.741
2.408	D	EURIZON CAPITAL SGR - EURIZON TOP SELECTION GENNAIO 2023	69.977	69.977
2.377	D	EURIZON CAPITAL SGR - EURIZON TOP SELECTION LUGLIO 2023	52.432	52.432
2.332	D	EURIZON CAPITAL SGR - EURIZON TOP SELECTION MAGGIO 2023	190.407	190.407
2.334	D	EURIZON CAPITAL SGR - EURIZON TOP SELECTION MARZO 2023	199.351	199.351
2.411	D	EURIZON CAPITAL SGR - EURIZON TOP SELECTION SETTEMBRE 2023	38.336	38.336
2.347	D	EURIZON CAPITAL SGR - EURIZON TOP STAR APRILE 2023	82.753	82.753
2.333	D	EURIZON CAPITAL SGR - EURIZON TRAGUARDO 40 FEBBRAIO 2022	63.066	63.066
268	D	EUROBEN LIFE PENSION DAC	7.283	7.283
1.454	D	EUROPA	270.000	270.000
499	D	EUROPE EQUITY INDEX ESG SCREENED FU	163.302	163.302
498	D	EUROPE EX-UK ALPHA TILTS ESG SCREEN	4.360	4.360
102	D	EUROPEAN EQUITY FUND OF KOKUSAI TRUST INTERTRUST TRUSTEES	18.379	18.379
1.624	D	EVA VALLEY MA1 LLC	17.102	17.102
556	D	EXANE FUNDS 2	1.225.844	1.225.844
1.556	D	EXELON CORPORATION NUCLEAR DECOMMISSION TRUST - NON TAX QUALIFIED	2.291	2.291
1.693	D	EXELON FITZPATRICK QUALIFIED FUND	12.298	12.298
1.692	D	EXELON PEACH BOTTOM UNIT 1 QUALIFIED FUND 10	1.985	1.985
605	D	F F M 26	1.469	1.469
596	D	FAMEM F	1.091	1.091
2.280	D	FAMILY INVESTMENTS CHILD TRUST FUND	70.338	70.338
2.281	D	FAMILY INVESTMENTS GLOBAL ICVC FAMILY BALANCED INT FUND	45.855	45.855
859	D	FANCELLI FDN, INC. (SPECIAL)-MANNING	1.475	1.475
1.125	D	FARMERS GROUP INC 401 K SAVINGS PLAN	285.510	285.510
1.604	D	FCM INTERNATIONAL LLC	8.743	8.743
219	D	FCP AFER ACTIONS EURO	1.302.705	1.302.705
222	D	FCP AFER ACTIONS MONDE	141.801	141.801

Legenda:

**D: Delegante R: Rappresentato legalmente**

## Elenco Intervenuti (Tutti ordinati alfabeticamente)

## Assemblea Ordinaria/Straordinaria

Badge	Titolare Tipo Rap.	Deleganti / Rappresentati legalmente	Ordinaria	Straordinaria
225	D	FCP AG2R LA MONDIALE ACT EUROPE ISR	535.000	535.000
224	D	FCP ALM ACT ZONE EUR ISR	2.600.000	2.600.000
215	D	FCP ALM ACTIONS EURO	984.023	984.023
590	D	FCP ARPEGE ACTIONS	4.178	4.178
594	D	FCP ASSOC GROUPE SAINT SAUVEUR	1.782	1.782
221	D	FCP AVIVA ACTIONS EURO	137.595	137.595
217	D	FCP AVIVA INVESTORS CONVICTION	252.423	252.423
216	D	FCP AVIVA INVESTORS SELECTION	27.140	27.140
218	D	FCP AVIVA INVESTORS VALORISATION	153.453	153.453
220	D	FCP AVIVA PERFORMANCE	8.268	8.268
223	D	FCP AVIVA STRUCTURE INDEX 3	133.492	133.492
203	D	FCP BNP PARIBAS DEEP VALUE	500.167	500.167
207	D	FCP BNPP ACTION MONDE	10.803	10.803
604	D	FCP C.A.A.A. 68	716	716
199	D	FCP CAMGEST VALEURS EURO	381.370	381.370
642	D	FCP CAPSUGEL	3.875	3.875
1.404	D	FCP CARPIMKO EUROPE	100.401	100.401
641	D	FCP CH RIVER LABORATOIRES FRANCE	1.694	1.694
571	D	FCP CM FRANCE ACTIONS	958.746	958.746
570	D	FCP CM-CIC EURO ACTIONS	147.594	147.594
597	D	FCP CONGREGATION DES SOEURS DE LA CROIX	373	373
640	D	FCP CRYOSTAR FRANCE	267	267
609	D	FCP DOSKONIEV	700	700
591	D	FCP EPTA	3.317	3.317
585	D	FCP ES DYNAMIQUE	58.791	58.791
584	D	FCP ES GESTION EQUILIBRE	95.257	95.257
639	D	FCP ESSO DIVERSIFIE	40.000	40.000
638	D	FCP EUROP ASSISTANCE DIVERSIFIE	875	875
592	D	FCP FAMILLE FERRAND	949	949
211	D	FCP FCE INVEST EURO	602.729	602.729
240	D	FCP FPE ESG	420.830	420.830
239	D	FCP FPI ESG	23.522	23.522
212	D	FCP FRANCE INVEST. INTER	195.358	195.358
569	D	FCP GAILLON NATURAL RESOURCES	20.000	20.000
633	D	FCP GESTION PLACEMENT 1	743	743
632	D	FCP GROUPE FORD FRANCE	2.119	2.119
631	D	FCP GUTENBERG	2.377	2.377
1.406	D	FCP HAMELIN DIVERSIFIE FLEX II	12.719	12.719
232	D	FCP KLESIA K ACTIONS EURO	9.400	9.400
237	D	FCP KLESIA K RETRAITE EURO	550.000	550.000
562	D	FCP LBPAM ACTIONS VALUE EURO	1.098.291	1.098.291
565	D	FCP LBPAM DIVERSIFIE FOCUS OBLIG 3 5	12.193	12.193
566	D	FCP LBPAM IRC ACTIONS EURO MIN VAR	75.755	75.755
588	D	FCP MARIE	2.467	2.467
600	D	FCP OFFENSIF AIR LIQUIDE EXPANS	8.843	8.843
629	D	FCP PATRIMOINE PLACEMENT 2	653	653
628	D	FCP PATRIMOINE PLACEMENT 3	2.174	2.174
627	D	FCP PATRIMOINE PLACEMENT 5	1.036	1.036
626	D	FCP PIPE LINE SUD EUROPEEN	1.384	1.384

Legenda:

**D: Delegante R: Rappresentato legalmente**

## Elenco Intervenuti (Tutti ordinati alfabeticamente)

## Assemblea Ordinaria/Straordinaria

Badge	Titolare Tipo Rap.	Deleganti / Rappresentati legalmente	Ordinaria	Straordinaria
602	D	FCP PRIEURE MARQUET	1.697	1.697
643	D	FCP PROVENCE DIVERSIFIE	230	230
593	D	FCP PYRENEES GLOBAL	4.696	4.696
610	D	FCP SACRE COEUR	2.000	2.000
576	D	FCP SAINT ARBOGAST	1.611	1.611
231	D	FCP SAKKARAH 6	56.200	56.200
586	D	FCP SCORE 2012	1.129	1.129
580	D	FCP SCORE 620	692	692
613	D	FCP SCORE ACTIONS	1.000	1.000
625	D	FCP SCORE AD BESANCON	1.992	1.992
624	D	FCP SCORE AUMEX	1.776	1.776
623	D	FCP SCORE GALIEN	2.831	2.831
589	D	FCP SCORE M A R S	83	83
622	D	FCP SCORE M O	643	643
621	D	FCP SCORE ORMESSON	2.320	2.320
620	D	FCP SCORE PILLAUD	849	849
619	D	FCP SCORE SAINT JOSEPH	575	575
579	D	FCP SCORE SAXE	1.879	1.879
578	D	FCP SCORE SIGMA	3.810	3.810
618	D	FCP SCORE THANRY	606	606
606	D	FCP SEQUOIA	2.000	2.000
581	D	FCP TROUVU	217	217
612	D	FCP TVN 2018	1.000	1.000
603	D	FCP UEM DIVERSIFICATION	643	643
574	D	FCP UNI 1	16.608	16.608
573	D	FCP UNION EUROPE	330.657	330.657
572	D	FCP UNION FRANCE	138.274	138.274
246	D	FCP VILLIERS ACTIONS EUROPE CPR AM	283.139	283.139
786	D	FCP VILLIERS ACTIONS EUROPE SYST AGI	240.350	240.350
577	D	FCPE ACCOR DIVERSIFIE	3.245	3.245
607	D	FCPE AI DIVERSIFIE	1.610	1.610
645	D	FCPE AREVA ACTIONS	17.982	17.982
196	D	FCPE BDF FONDS S SOLIDAIRE	10.244	10.244
598	D	FCPE CONVERGENCE ACTIONS EUROPE	200	200
608	D	FCPE FCP OCP	7.632	7.632
599	D	FCPE FONCIL	9.265	9.265
595	D	FCPE GROUPE SAMSE	8.008	8.008
229	D	FCPE HENKEL DVSF INT EXP	763	763
197	D	FCPE HORIZON EP. ACTION	25.509	25.509
582	D	FCPE LAGARDERE PUBLICITE AUDIO	156	156
559	D	FD INTERNATIONAL SHARE FUND 1	43.699	43.699
1.430	D	FDC A2 POCHE TITRES	79.556	79.556
1.382	D	FDRN AMUNDI	73.167	73.167
2.557	D	FEDEX CORPORATION EMPLOYEES PENSION TRUST	120.123	120.123
2.556	D	FEG SELECT	100.989	100.989
823	D	FFI STRATEGIES PORTFOLIO	3.769	3.769
89	D	FID SAL STR TRU: FID SAI INT VAL IND FUN	938.562	938.562
93	D	FIDELITY CONCORD STREET TRUST: FIDELITY SERIES INTERNATIONAL INDEX FUND	22.310	22.310

Legenda:

**D: Delegante R: Rappresentato legalmente**

## Elenco Intervenuti (Tutti ordinati alfabeticamente)

## Assemblea Ordinaria/Straordinaria

Badge	Titolare Tipo Rap.	Deleganti / Rappresentati legalmente	Ordinaria	Straordinaria
2.608	D	FIDELITY COVINGTON TRUST: FIDELITY INTL VALUE FACTOR ETF	6.571	6.571
2.609	D	FIDELITY COVINGTON TRUST: FIDELITY TARGETED INTL FACTOR ETF	773	773
66	D	FIDELITY FUNDS SICAV	178.807	178.807
543	D	FIDELITY GROUP TRUST FOR EMPLOYEE BEN PL	743.952	743.952
2.099	D	FIDELITY INTERNATIONAL HIGH DIVIDEND INDEX ETF	82.802	82.802
482	D	FIDELITY INV. FIDELITY INDEX EUROPE EX U	159.340	159.340
481	D	FIDELITY INV.FUNDS-FIDELITY INDEX WORLD	117.051	117.051
67	D	FIDELITY POC VALUE UNCONSTRAINED	206	206
539	D	FIDELITY PURITAN TF LOW PRICE STOCK FUND	4.795.060	4.795.060
1.107	D	FIDELITY PURITAN TRUST FIDELITY LOW PRICED STOCK K6 FUND	391.633	391.633
1.970	D	FIDELITY RUTLAND SQUARETRUST II: STRATEGIC ADVISERS INT	1.266.807	1.266.807
73	D	FIDELITY SAL ST FIDELITY GLOBAL EX US IN	653.184	653.184
84	D	FIDELITY SALEM STR T FID TOTAL INT IND F	435.837	435.837
883	D	FIDELITY SALEM STREET TRUST FIDELITY SAI INTERNATIONAL INDEX FUND	999.834	999.834
1.652	D	FIDELITY SALEM STREET TRUST FIDELITY SERIES GLOBAL EX U.S. INDEX FUND	1.778.371	1.778.371
1.653	D	FIDELITY SALEM STREET TRUST: FIDELITY FLEX INTERNATIONAL INDEX FUND	53.340	53.340
92	D	FIDELITY SALEM STREET TRUST: FIDELITY ZERO INTERNATIONAL INDEX FUND	163.980	163.980
90	D	FIDELITY UCITS II ICAV	10.068	10.068
1.204	D	FIDEURAM ASSET MANAGEMENT (IRELAND) FONDITALIA EQUITY ITALY	2.623.000	2.623.000
2.317	D	FIDEURAM INVESTIMENTI SGR - FIDEURAM ITALIA	113.000	113.000
2.318	D	FIDEURAM INVESTIMENTI SGR - PIANO AZIONI ITALIA	1.798.000	1.798.000
2.320	D	FIDEURAM INVESTIMENTI SGR - PIANO BILANCIATO ITALIA 30	31.000	31.000
2.319	D	FIDEURAM INVESTIMENTI SGR - PIANO BILANCIATO ITALIA 50	390.000	390.000
785	D	FIDUCIARY TRUST COMPANY INTERNATIONAL AS AGENT FORUS CLIENTS	334	334
46	D	FINREON WORLD EQUITY ISOPRO (PENSION) CREDIT SUISSE FUNDS AG	15.256	15.256
41	D	FINREON WORLD EQUITY MULTI PREMIA DEFENSIVE (PENSION) CREDIT SUISSE FUNDS AG	11.394	11.394
1.099	D	FIRE AND POLICE PENSION ASSOCIATION OF COLORADO	44.662	44.662
1.516	D	FIREMEN'S ANNUITY AND BENEFIT FUND OF CHICAGO	106.883	106.883
1.520	D	FIREMEN'S RETIREMENT SYSTEM OF ST. LOUIS	33.261	33.261
2.500	D	FIRST ASSET MORNINGSTAR INTERNATIONAL VALUE INDEX ETF	131.292	131.292
2.571	D	FIRST CHURCH OF CHRIST SCIENTIST	11.372	11.372
953	D	FIRST STATE INVESTMENTS ICVC FIRST STATE DIVERSIFIED GROWTH FUND	729	729
2.263	D	FIRST STATE SUPERANNUATION SCHEME	414.013	414.013

Legenda:

**D: Delegante R: Rappresentato legalmente**

## Elenco Intervenuti (Tutti ordinati alfabeticamente)

## Assemblea Ordinaria/Straordinaria

Badge	Titolare Tipo Rap.	Deleganti / Rappresentati legalmente	Ordinaria	Straordinaria
2.264	D	FIRST STATE SUPERANNUATION SCHEME	63.527	63.527
107	D	FIRST TRUST RIVERFRONT DYN DEV INT ETF	74.089	74.089
106	D	FIRST TRUST RIVERFRONT DYNAMIC EUROPE ET	22.297	22.297
103	D	FISHER INVEST ALL WORLD EQ COLLECTIVE FD	453.005	453.005
76	D	FISHER INVESTMENTS ALL FOREIGN EQ COL FD	9.697	9.697
77	D	FISHER INVESTMENTS FOREIGN EQUITY COLL F	147.671	147.671
1.654	D	FISHER INVESTMENTS GLOBAL TOTAL RETURN UNIT TRUST FUND	1.609	1.609
2.037	D	FISHER INVESTMENTS INSTITUTIONAL FUNDS PLC	8.668	8.668
878	D	FISHER INVESTMENTS INSTITUTIONAL GROUP ESG STOCK FUND FOR RETIREMENT PLANS	61	61
879	D	FISHER INVESTMENTS INSTITUTIONAL GROUP STOCK FUND FOR RETIREMENT PLANS	58	58
1.626	D	FISHER INVESTMENTS TRUST	63.245	63.245
1.785	D	FJARDE AP-FONDEN	154.828	154.828
387	D	FLEXSHAR.MORN.DEV.MARK.EX-US FAC.TILT IN	95.703	95.703
397	D	FLEXSHARES INTERNATIONAL QUALITY DIVIDEND DEFENSIVE INDEX FUND	4.448	4.448
467	D	FLEXSHARES INTERNATIONAL QUALITY DIVIDEND DYNAMIC INDEX FUND	64.881	64.881
392	D	FLEXSHARES MORNINGSTAR GLOBAL UPSTREAM N	479.482	479.482
401	D	FLEXSHARES STOXX GLOBAL ESG IMPACT INDEX	358	358
989	D	FLORIDA BIRTH RELATED NEUROLOGICAL INJURY COMPENSATION ASSOCIATION	35.051	35.051
1.691	D	FLORIDA COLLEGE SAVINGS PROGRAM	3.410	3.410
1.735	D	FLORIDA PREPAID COLLEGE PROGRAM	219.986	219.986
960	D	FLORIDA RETIREMENT SYSTEM	780.183	780.183
962	D	FLORIDA RETIREMENT SYSTEM	50.102	50.102
963	D	FLORIDA RETIREMENT SYSTEM	131.064	131.064
2.276	D	FLOURISH INVESTMENT CORPORATION	696.363	696.363
532	D	FM KIRBY DTD TRUST 1/3/75 FBO JEFFERSON W KIRBY	1.035	1.035
533	D	FM KIRBY TRUST DTD 1/3/75 FBO S DILLARD KIRBY	3.532	3.532
168	D	FONDAZIONE ROMA SIF	11.757	11.757
245	D	FONDS DE RESERVE POUR LES	83.308	83.308
1.690	D	FORD MOTOR COMPANY DEFINED BENEFIT MASTER TRUST	86.587	86.587
1.746	D	FORD MOTOR COMPANY OF CANADA, LIMITED PENSION TRUST	15.850	15.850
258	D	FOREIGN STOCK INDEX MOTHER FUND ONAL DEVELOPED COUNTRIES INDEX MOTHER FUNDD	81.300	81.300
929	D	FOREST FOUNDATION	443	443
236	D	FRANCE INVESTISSEMENT CAPITALISATIONS MOYENNES	299.966	299.966
2.560	D	FRANKLIN FTSE EUROPE EX U.K. INDEX ETF	34.521	34.521
990	D	FRANKLIN FUND ALLOCATOR SERIES FRANKLIN INTERNATIONAL CORE EQUITY IU FUND	204.667	204.667
341	D	FRANKLIN INTERNATIONAL CORE EQUITY FUND	254.968	254.968
2.558	D	FRANKLIN TEMPLETON ETF TRUST - FRANKLIN FTSE EUROPE ETF	65.250	65.250
2.561	D	FRANKLIN TEMPLETON ETF TRUST - FRANKLIN FTSE EUROPE HEDGED ETF	1.283	1.283

Legenda:

**D: Delegante R: Rappresentato legalmente**



## Elenco Intervenuti (Tutti ordinati alfabeticamente)

## Assemblea Ordinaria/Straordinaria

Badge	Titolare Tipo Rap.	Deleganti / Rappresentati legalmente	Ordinaria	Straordinaria
2.559	D	FRANKLIN TEMPLETON ETF TRUST - FRANKLIN FTSE ITALY ETF	23.241	23.241
2.562	D	FRANKLIN TEMPLETON ETF TRUST-FRANKLIN LIBERTY SYSTEMATIC STYLE P	13.980	13.980
3	D	FRANKLIN TEMPLETON INVESTMENT FUNDS	671.477	671.477
715	D	FRANKLIN TEMPLETON SHARIAH FUNDS 8A	69.056	69.056
379	D	FRANKLIN TEMPLETON VARIAB. INSURANCE	535.991	535.991
636	D	FREESCALE DIVERSIFIE	6.763	6.763
1.515	D	FRESNO COUNTY EMPLOYEES' RETIREMENT ASSOCIATION	71.063	71.063
727	D	FRIENDS LIFE AND PENSIONS LIMITED PIXHAM END	691.785	691.785
726	D	FRIENDS LIFE FUNDS LIMITED	347.449	347.449
1.060	D	FT DOW JONES GLOBAL SEL DIV IND FD	277.045	277.045
732	D	FTSE ALL WORLD INDEX FUND	170.964	170.964
278	D	FUNDACAO CALOUSTE GULBENKIAN	708	708
1.564	D	FUNDO DE PENSOES ALAMEDA DE CARLOS D' ASSUMPCAO	29.766	29.766
2.039	D	FUNDO DE SEGURANCA SOC GOV. DA REGIAO ADM. ESPECIAL DE	120.074	120.074
1.541	D	FUTURE FUND BOARD OF GUARDIANS FOR AND ON BEHALF OF FUTURE FUND	529.441	529.441
1.540	D	FUTURE FUND BOARD OF GUARDIANS FOR AND ON BEHALF OF THE MEDICAL RESEARCH FUTURE FUND	75.825	75.825
840	D	G MCLACHLAN DECL TR-MANNING-NAPIER	1.051	1.051
165	D	GA FUND L	7.662	7.662
1.035	D	GAMMA EMIRATES INVESTMENTS LLC	50.347	50.347
2.223	D	GENERAL CONFERENCE CORPORATION OF SEVENTH DAY	66.977	66.977
1.733	D	GENERAL PENSION AND SOCIAL SECURITY AUTHORITY GPSSA	89.865	89.865
29	D	GENERALI INVESTMENTS SICAV	16.565	16.565
788	D	GENERALI INVESTMENTS SICAV	673.935	673.935
787	D	GENERALI MULTIPORTFOLIO SOLUTIONS SICAV	214.477	214.477
30	D	GENERALI SMART FUNDS SICAV	120.198	120.198
26	D	GIE ALLEANZA OBBLIGAZIONARIO	389.084	389.084
205	D	GINJER ACTIFS 360	644.800	644.800
536	D	GLG EUROPEAN LONG-SHORT FUND LTD	83	83
1.475	D	GLG EUROPEAN LONG-SHORTFUND C/O GLG PARTNERS LP	26	26
534	D	GLG INVESTMENTS UMBRELLA QIF PLC SUB FUND ELS QIF MASTER	236	236
535	D	GLG MULTI-STRATEGY FUND	24	24
758	D	GLOBAL AC INDEX FUND - ACCUMULATING KL	77.224	77.224
2.478	D	GLOBAL ALL CAP EQUITY FUND (SETANTA)	11.289	11.289
881	D	GLOBAL ATLANTIC BLACKROCK DISCIPLINED INTERNATIONAL CORE PORTFOLIO	3.871	3.871
880	D	GLOBAL ATLANTIC GOLDMAN SACHSGLOBALEQUITY INSIGHTS PORTFOLIO	2.972	2.972
1.614	D	GLOBAL BOND FUND WAYCROSSE INC	232.015	232.015
2.482	D	GLOBAL DIVIDEND CLASS (SETANTA)	167.816	167.816
2.484	D	GLOBAL DIVIDEND FUND (SETANTA)	158.588	158.588
2.485	D	GLOBAL EQUITY CLASS (SETANTA)	49.988	49.988
2.479	D	GLOBAL LOW VOLATILITY FUND (ILIM)	2.520	2.520

Legenda:

**D: Delegante R: Rappresentato legalmente**

## Elenco Intervenuti (Tutti ordinati alfabeticamente)

## Assemblea Ordinaria/Straordinaria

Badge	Titolare Tipo Rap.	Deleganti / Rappresentati legalmente	Ordinaria	Straordinaria
104	D	GLOBAL X SCIENTIFIC BETA EUROPE ETF	577	577
264	D	GLOBALE AKSJER AS	437	437
265	D	GLOBALE ESG AS	47.947	47.947
2.057	D	GMO RESOURCES FUND	143.288	143.288
802	D	GNPF COL EAFE GINNA Q	5.100	5.100
845	D	GOLDER 2007 FAM TR MANNING AND NAPIER	1.328	1.328
403	D	GOLDMAN SACHS INTER EQUITY INSIGHTS FUND	258.081	258.081
1.992	D	GOLDMAN SACHS TRST II-GOLDMAN SACHS MULTI-MNGR GLOBAL	29.082	29.082
402	D	GOLDMAN SACHS TRUST - GOLDMAN SACHS ABSOLUTE RETURN TRACKER FUND	1.300	1.300
1.994	D	GOLDMAN SACHS TRUST COMPANY N A COLLECTIVE TRUST	14.753	14.753
1.995	D	GOLDMAN SACHS TRUST- GOLDMAN SACHS GLOBAL	8.653	8.653
1.993	D	GOLDMAN SACHS TRUST II - MULTI-MANAGER INTERNL EQUITY FUND	197.106	197.106
404	D	GOLDMAN SACHS VARIABLE INS TRUST - G SACHS STRATEGIC INTER EQUITY FUND	13.476	13.476
1.910	D	GOTHAM CAPITAL V LLC	145	145
2.137	D	GOV OF HM THE SULTAN AND YANG DI-PERTUAN OF BRUNEI DARUSSALAM	102.129	102.129
1.670	D	GOVERNMENT EMPLOYEES SUPERANNUATION BOARD	81.540	81.540
1.672	D	GOVERNMENT EMPLOYEES SUPERANNUATION BOARD	363.431	363.431
1.480	D	GOVERNMENT OF NORWAY	55.409.506	55.409.506
894	D	GREAT WEST CORE STRATEGIES INTERNATIONAL EQUITY FUND	8.861	8.861
1.052	D	GREAT WEST INTERNATIONAL INDEX FUND	183.053	183.053
2.483	D	GROWTH AND INCOME CLASS (GWLIM)	22.986	22.986
2.480	D	GROWTH AND INCOME FUND (GWLIM)	2.821	2.821
844	D	GRUSECKI NEXGEN LLC MANNING AND NAPIER	1.263	1.263
1.154	D	GS ACTIVE BETA INTL EQUITY ETF	220.764	220.764
1.156	D	GS ACTIVEBETA EUROPE ETF	3.624	3.624
1.103	D	GS KOKUSAI EQTY MASTER FD BNYMTCIL	18.241	18.241
898	D	GS TACS MARKET CONTINUOUS INTERNATIONAL	123.960	123.960
1.153	D	GSK TEMPLETON	90.105	90.105
2.086	D	GTAA PANTHER FUND L.P	11.758	11.758
174	D	GUIDEMARK WORLD EX - US FUND	26.279	26.279
1.570	D	GUIDESTONE FUNDS INTERNATIONAL EQUITY FUND	661.812	661.812
1.732	D	GUIDESTONE FUNDS INTERNATIONAL EQUITY INDEX FUND	137.591	137.591
314	D	H.E.S.T. AUSTRALIA LIMITED	96.578	96.578
1.658	D	HAGFORS LIMITEDT HE R AND H TRUST COMPANY LTD	21.553	21.553
1.213	D	HALEVY A2	120.383	120.383
1.212	D	HALEVY A3	166.001	166.001
1.655	D	HALIFAX REGIONAL MUNICIPALITY MASTER TRUST	1.072	1.072
1.352	D	HAMELIN DIVERSIFIE FLEX I	34.000	34.000
2.563	D	HAND COMPOSITE EMPLOYEE BENEFIT TRUST	29.912	29.912
747	D	HANG SENG INSURANCE COMPANY LIMITED	62.756	62.756
2.566	D	HARTFORD INTERNATIONAL EQUITY FUND	142.761	142.761
2.565	D	HARTFORD MULTI-ASSET INCOME FUND	5.977	5.977
2.076	D	HARTFORD MULTIFACTOR DEVELOPED MARKETS	729.254	729.254

Legenda:

**D: Delegante R: Rappresentato legalmente**

## Elenco Intervenuti (Tutti ordinati alfabeticamente)

## Assemblea Ordinaria/Straordinaria

Badge	Titolare Tipo Rap.	Deleganti / Rappresentati legalmente	Ordinaria	Straordinaria
2.047	D	HARTFORD MULTIFACTOR INTERNATIONAL FUND	995	995
2.077	D	HARTFORD MULTIFACTOR LOW VOLATILITY	1.353	1.353
2.623	D	HARTFORD SCHRODERS INTERNATIONAL MULTI-CAP VALUE FUND	898.301	898.301
2.290	D	HBOS INTERNATIONAL INV FUNDS ICVC- EUROPEAN FUND	308.468	308.468
2.291	D	HBOS INTERNATIONAL INV FUNDS ICVC- INTERNATIONAL	477.317	477.317
2.643	D	HC CAPITAL TRUST - THE ESG GROWTH PORTFOLIO	6.471	6.471
2.644	D	HC CAPITAL TRUST- THE CATHOLIC SRI GROWTH PORTFOLIO	3.820	3.820
2.642	D	HC CAPITAL TRUST- THE INSTITUTIONAL INTERNATIONAL EQUITY PORTFOL	210.749	210.749
2.048	D	HEALTHONE	25.317	25.317
56	D	HELABA INVEST KAPITALANLAGEGESELLSCHAFT	18.492	18.492
146	D	HFZH COFONDS	10.000	10.000
1.072	D	HGHF HGHLD PBINF WLNGTN	29.766	29.766
158	D	HI BGHM AR MASTERFONDS	47.767	47.767
115	D	HI MANPT FONDS	132.037	132.037
112	D	HI MASTER VB FONDS	191.000	191.000
155	D	HI NSNPT BAP FONDS	4.524	4.524
118	D	HI PNWL DIVIDENDE PLUS FONDS	1.001.105	1.001.105
154	D	HI R MASTER FONDS	8.718	8.718
119	D	HI-AXEL SPRINGER MASTER FONDS	19.518	19.518
1.071	D	HIGF HGHLD PBINF WLGTN CF	14.706	14.706
117	D	HL-KABL-FONDS	413.000	413.000
1.579	D	HONG KONG SAR GOVERNMENT EXCHANGE FUND	3.463.213	3.463.213
1.581	D	HOSPITAL AUTHORITY PROVIDENT FUND SCHEME	341.238	341.238
1.886	D	HOSTPLUS POOLED SUPERANNUATION TRUST	51.043	51.043
1.588	D	HPE GLOBAL EQUITY SUB FUND	1.543.808	1.543.808
1.042	D	HRCR RPMT HAP RHUMBLINE EAFE	791	791
1.085	D	HRMF MFS INSTITUTIONAL AD	60.563	60.563
1.684	D	HRW TESTAMENTARY TRUST NO 1	10.542	10.542
1.681	D	HRW TESTAMENTARY TRUST NO 2	36.076	36.076
1.716	D	HRW TESTAMENTARY TRUST NO 3	19.529	19.529
1.719	D	HRW TESTAMENTARY TRUST NO 4	9.994	9.994
1.720	D	HRW TESTAMENTARY TRUST NO 5	11.377	11.377
1.679	D	HRW TESTAMENTARY TRUST NO 6	18.871	18.871
1.685	D	HRW TESTAMENTARY TRUST NO. 10	26.454	26.454
1.718	D	HRW TESTAMENTARY TRUST NO. 11	22.762	22.762
1.687	D	HRW TESTAMENTARY TRUST NO. 12	24.284	24.284
1.554	D	HRW TESTAMENTARY TRUST NO. 7	20.813	20.813
1.682	D	HRW TESTAMENTARY TRUST NO. 8	13.426	13.426
1.683	D	HRW TESTAMENTARY TRUST NO. 9	12.646	12.646
1.717	D	HRW TRUST NO 1 UAD 01/17/03	26.582	26.582
1.686	D	HRW TRUST NO 4 UAD 01/17/03	35.984	35.984
2.282	D	HSBC AS TRUSTEE FOR SSGA EUROPE EX UK EQUITY TRACKER FUND	2.335.856	2.335.856
714	D	HSBC ETFS	69.752	69.752
717	D	HSBC ETFS PLC	139.221	139.221
1.422	D	HSBC EURO EQUITY VOL FOCUSED	102.647	102.647
746	D	HSBC EURO MULTI-ASSET INCOME FUND	20.919	20.919

Legenda:

**D: Delegante R: Rappresentato legalmente**

## Elenco Intervenuti (Tutti ordinati alfabeticamente)

## Assemblea Ordinaria/Straordinaria

Badge	Titolare Tipo Rap.	Deleganti / Rappresentati legalmente	Ordinaria	Straordinaria
722	D	HSBC EUROPEAN INDEX FUND	842.636	842.636
1.365	D	HSBC GLOBAL ASSET MANAGEMENT	5.399	5.399
1.745	D	HSBC GLOBAL EQUITY FUND	135.600	135.600
724	D	HSBC GLOBAL FUND ICAV	1.844	1.844
716	D	HSBC GLOBAL INVESTMENT FUNDS	38.023	38.023
745	D	HSBC GLOBAL POWER RESOURCES EQUITY FUND	59.397	59.397
649	D	HSBC GLOBAL RESOURCES ENERGY MOTHER FUND	64.713	64.713
718	D	HSBC INSTITUTIONAL TRUST SERVICES IRELAND LIMITED RE 1 GRAND CANAL SQUARE GRAND CANAL HARBOUR, DUBLIN , IRELAND	131.988	131.988
1.748	D	HSBC INTERNATIONAL EQUITY POOLED FUND	262.312	262.312
736	D	HSBC LIFE (INTERNATIONAL) LIMITED	162.948	162.948
738	D	HSBC MANAGED BALANCED FUND	11.280	11.280
737	D	HSBC MANAGED GROWTH FUND	18.201	18.201
1.421	D	HSBC MULTI-ASSET DYNAMIC EURO	194.469	194.469
741	D	HSBC P IN F HSBC POOLED GLOBAL EQUITY FD	38.050	38.050
744	D	HSBC POOLED INVESTMENT FUND 1 QUEEN`S ROAD, CENTRAL, HONG KONG, HONG KONG	170.000	170.000
1.578	D	HSBC UCITS COMMON CONTRACTUAL FUND	36.361	36.361
2.219	D	IBM 401K PLUS PLAN	466.704	466.704
1.526	D	IBM DIVERSIFIED GLOBAL EQUITY FUND	69.096	69.096
1.405	D	IBM FRANCE	26.000	26.000
1.358	D	IBM H	3.300	3.300
1.533	D	IBM PENSION PLAN	19.967	19.967
349	D	IBM PERSONAL PENSION PLAN TRUST	37.127	37.127
2.001	D	IBM RETIREMENT PLAN	12.809	12.809
1.380	D	ICARE	15.095	15.095
32	D	II SICAV INSTITUTIONNELLE DE DROIT BELGE	170.000	170.000
1.590	D	ILA CLI FUND 2011	22.083	22.083
1.813	D	ILA-LA WORLD ESG SCREENED FUND	21.773	21.773
1.725	D	ILLINOIS MUNICIPAL RETIREMENT FUND	1.202.675	1.202.675
1.726	D	ILLINOIS MUNICIPAL RETIREMENT FUND	1.127.565	1.127.565
2.499	D	IMPERIAL INTERNATIONAL EQUITY POOL	104.284	104.284
982	D	IN8 COP TREAS PWP RHUMBLINE MSCI	17.718	17.718
200	D	INDEP ACTIONS CROISSANCE	309.000	309.000
238	D	INDEP AM	33.000	33.000
2.513	D	INDEXIQ	125.256	125.256
999	D	INDIANA PUBLIC RETIREMENT SYSTEM	357.479	357.479
998	D	INDIANA UNIVERSITY FOUNDATION SHOWALTER HOUSE	55.053	55.053
1.410	D	INDOSUEZ ALLOCATION PEA	124.040	124.040
1.408	D	INDOSUEZ EUROPE PATRIMOINE	160.000	160.000
1.409	D	INDOSUEZ EUROPE RENDEMENT	25.000	25.000
1.411	D	ING RENDEMENT EUROPE	72.000	72.000
271	D	INT.: VERDIPAPIRFONDET STOREBRAND GLOBAL ESG GAR: JP MORGAN LUXC/OBPSS	8.770	8.770
273	D	INT.: VERDIPAPIRFONDET STOREBRAND GLOBAL ESG GAR: JP MORGAN LUXC/OBPSS	53.361	53.361
274	D	INT.: VERDIPAPIRFONDET STOREBRAND GLOBAL ESG GAR: JP MORGAN LUXC/OBPSS	412.879	412.879

Legenda:

**D: Delegante R: Rappresentato legalmente**

## Elenco Intervenuti (Tutti ordinati alfabeticamente)

## Assemblea Ordinaria/Straordinaria

Badge	Titolare Tipo Rap.	Deleganti / Rappresentati legalmente	Ordinaria	Straordinaria
2.573	D	INTECH GLOBAL ALL COUNTRY ENHANCED INDEX FUND LLC	1.694	1.694
1.203	D	INTERFUND SICAV INTERFUND EQUITY ITALY	119.000	119.000
1.775	D	INTERNATIONAL BANK FOR RECONSTRUCTION AND DEVELOPMENT ON BEHALF OF THE WORLD BANK GROUP TRUST FUNDS	12.037	12.037
1.867	D	INTERNATIONAL EQUITIES FUND	22.511	22.511
2.268	D	INTERNATIONAL EQUITIES SECTOR TRUST	3.296	3.296
912	D	INTERNATIONAL EQUITY FUND	127.007	127.007
1.618	D	INTERNATIONAL EXPATRIATE BENEFIT MASTER TRUST	12.050	12.050
460	D	INTERNATIONAL FUND MANAGEMENT S.A. RE IF	600.000	600.000
1.983	D	INTERNATIONAL KAPITALANLAGEGESELLSCHAFT MBH FOR	314.003	314.003
2.646	D	INTERNATIONAL MONETARY FUND	156.511	156.511
1.644	D	INTERNATIONAL MONETARY FUND RETIRED STAFF BENEFITS INVESTMENT ACCOUNT 700	10.147	10.147
1.639	D	INTERNATIONAL MONETARY FUND STAFF RETIREMENT PLAN	7.956	7.956
1.640	D	INTERNATIONAL MONETARY FUND STAFF RETIREMENT PLAN 700	43.974	43.974
1.981	D	INTERNATIONAL PAPER CO COMMINGLED INVESTMENT GROUP	524.503	524.503
2.620	D	INTERNATIONAL PUBLIC EQUITY, LLC	81.402	81.402
1.904	D	INTERNATIONAL RESEARCH EQUITY EXTENDED MASTER FUND (CAYMAN) L.P. C/O INTERTRUST CORP SVCS (CAYMAN) LTD	194.409	194.409
2.002	D	INTERNATIONALE KAG MBH FOR 189600 LIPPENCO	11.000	11.000
1.980	D	INTERNATIONALE KAPITAL MBH FOR LH-PRIVATRENTE-AKTIEN	160.000	160.000
704	D	INTERNATIONALE KAPITALANLAGEGESELLSCHAFT MBH	1.892.665	1.892.665
985	D	INTERNATIONALE KAPITALANLAGEGESELLSCHAFT MBH ACTING FOR ACCOUNT OF INKA PBEAKK	82.426	82.426
986	D	INTERNATIONALE KAPITALANLAGEGESELLSCHAFT MBH ACTING FOR ACCOUNT OF INKA PBEAKK	10.108	10.108
1.972	D	INTERNATIONALE KAPITALANLAGEGESELLSCHAFT MBH FOR ANP	6.611	6.611
2.072	D	INTERNATIONALE KAPITALANLAGEGESELLSCHAFT MBH FOR DC	319.517	319.517
707	D	INTERNATIONALE KAPITALANLAGEGESELLSCHAFT MBH YORCKSTR. 21, DSSELDORF, 40476 GERMANY	945.377	945.377
1.161	D	INTERNATIONALE KAPITALANLAGEGESELLSCHAFT MBH	20.602	20.602
420	D	INTERNATIONALE KAPITALANLAGEGESELLSCHAFT	25.000	25.000
825	D	INTL EQUITY FUND MONDRIAN	1.646.394	1.646.394
756	D	INV DAN INV SEL GLOB EQUITY SOL AKK KL	49.742	49.742
755	D	INV DANSKE INVEST GLOBAL INDEKS KL	11.321	11.321
757	D	INV PROCAPTURE EUROPE INDEX FUND ACC KL	489.135	489.135
754	D	INV. DANSKE INVEST EUROPA INDEKS KL	128.588	128.588
1.078	D	INVESCO FUNDS	2.975	2.975
873	D	INVESCO MARKETS II PLC	8.620	8.620
1.891	D	INVESCO POOLED INVESTMENT FUND-GLOBAL STRATEGIC EQUITY FUND	5.864	5.864
1.160	D	INVESCO S AND P EUROPE 350 EQUAL WEIGHT INDEX ETF	977	977

Legenda:

**D: Delegante R: Rappresentato legalmente**

## Elenco Intervenuti (Tutti ordinati alfabeticamente)

## Assemblea Ordinaria/Straordinaria

Badge	Titolare Tipo Rap.	Deleganti / Rappresentati legalmente	Ordinaria	Straordinaria
1.047	D	INVESCO STRATEGIC DEVELOPED EX-US ETF	94.027	94.027
2.306	D	INVESTEC FUNDS SERIES I - ENHANCED NATURAL RESOURCES FUND	72.693	72.693
2.305	D	INVESTEC FUNDS SERIES II GLOBAL ENERGY FUND	169.303	169.303
2.516	D	INVESTEC GLOBAL STRATEGY FUND	1.215.994	1.215.994
263	D	INVESTERINGSFORENINGEN BANKINVEST EUROPA SMALL CAP AKTIER KL	133.492	133.492
1.147	D	INVESTERINGSFORENINGEN LAEGERNES INVEST,	18.273	18.273
262	D	INVESTERINGSFORENINGEN PFA INVEST	48.027	48.027
280	D	INVESTERINGSFORENINGEN PFA INVEST	4.068	4.068
1.797	D	INVESTIMO	115.038	115.038
2.468	D	INVESTORS LOW VOLATILITY GLOBAL EQUITY FUND	907.115	907.115
1.003	D	IOWA PUBLIC EMPLOYEES RETIREMENT SYSTEM	22.285	22.285
1.104	D	IOWA PUBLIC EMPLOYEES RETIREMENT SYSTEM	782.890	782.890
1.105	D	IOWA PUBLIC EMPLOYEES RETIREMENT SYSTEM	237.405	237.405
186	D	IPAC SPEC INV STR INT SHARESTRATEGY NO 1	6.853	6.853
2.467	D	IPC MULTI-FACTOR INTERNATIONAL EQUITY	11.984	11.984
2.469	D	IPROFILE INTERNATIONAL EQUITY POOL	526.492	526.492
1.157	D	IQ 50 PERCENT HEDGED FTSE EURO ETF	2.492	2.492
1.158	D	IQ 50 PERCENT HEDGED FTSE INTL ETF	51.255	51.255
800	D	IQ 500 INTERNATIONAL ETF	75.835	75.835
1.029	D	IQ CANDRIAM ESG INTERNATIONAL EQUITY ETF	13.110	13.110
1.038	D	IQ GLOBAL RESOURCES ETF	7.705	7.705
1.812	D	IRISH LIFE ASSURANCE PLC	696.632	696.632
1.814	D	IRISH LIFE ASSURANCE PLC	969.427	969.427
1.808	D	IRISH LIFE ASSURANCE.	10.550	10.550
1.809	D	IRISH LIFE ASSURANCE.	10.999	10.999
1.810	D	IRISH LIFE ASSURANCE.	50.392	50.392
1.811	D	IRISH LIFE ASSURANCE.	813.695	813.695
2.443	D	ISE - DYNAMIC INCOME MULTITRENDER - 01/2016	1.397	1.397
2.448	D	ISE - GLOBAL DYNAMIC MULTITRENDER - 06/2015	1.559	1.559
2.445	D	ISE - VALORE CEDOLA GLOBALE - 04/2015	3.148	3.148
2.450	D	ISE - VALORE CEDOLA GLOBALE - 07/2015	1.856	1.856
2.439	D	ISE - VALORE CEDOLA GLOBALE - 09/2015	1.831	1.831
371	D	ISHARES ALLCOUNTRY EQUITY INDEX FUND	10.128	10.128
2.535	D	ISHARES CORE MSCI EAFE ETF	10.981.295	10.981.295
2.538	D	ISHARES CORE MSCI EAFE IMI INDEX ETF	434.660	434.660
2.528	D	ISHARES CORE MSCI EUROPE ETF	884.441	884.441
2.537	D	ISHARES CORE MSCI INTERNATIONAL DEVELOPED MARKETS ETF	406.520	406.520
2.536	D	ISHARES CORE MSCI TOTAL INTERNATIONAL STOCK ETF	2.050.848	2.050.848
2.531	D	ISHARES EDGE MSCI INTL SIZE FACTOR ETF	572	572
2.530	D	ISHARES EDGE MSCI INTL VALUE FACTOR ETF	143.113	143.113
2.529	D	ISHARES EDGE MSCI MIN VOL EUROPE ETF	3.466	3.466
348	D	ISHARES EDGE MSCI WORLD MINIMUM VOLAT ET	3.074	3.074
2.532	D	ISHARES ESG MSCI EAFE ETF	495.389	495.389
2.540	D	ISHARES ESG MSCI EAFE INDEX ETF	3.190	3.190
2.522	D	ISHARES EUROPE ETF	423.798	423.798
2.520	D	ISHARES GLOBAL ENERGY ETF	1.421.213	1.421.213

Legenda:

**D: Delegante R: Rappresentato legalmente**

## Elenco Intervenuti (Tutti ordinati alfabeticamente)

## Assemblea Ordinaria/Straordinaria

Badge	Titolare Tipo Rap.	Deleganti / Rappresentati legalmente	Ordinaria	Straordinaria
2.542	D	ISHARES GLOBAL MONTHLY DIVIDEND INDEX ETF (CAD-HEDGED)	48.990	48.990
1.964	D	ISHARES I INV MIT TGV F ISHS ST EUROPE600 OIL+GAS UCITS ETF DE	3.176.614	3.176.614
1.952	D	ISHARES II PUBLIC LIMITED COMPANY	7.581.941	7.581.941
1.955	D	ISHARES III PUBLIC LIMITED COMPANY	2.001.105	2.001.105
2.541	D	ISHARES INTERNATIONAL FUNDAMENTAL INDEX ETF	42.781	42.781
2.527	D	ISHARES INTERNATIONAL SELECT DIVIDEND ETF	5.426.024	5.426.024
1.957	D	ISHARES IV PUBLIC LIMITED COMPANY	1.573.131	1.573.131
2.518	D	ISHARES MSCI ACWI ETF	556.940	556.940
2.519	D	ISHARES MSCI ACWI EX US ETF	439.950	439.950
2.523	D	ISHARES MSCI EAFE ETF	9.360.438	9.360.438
2.517	D	ISHARES MSCI EAFE INTERNATIONAL INDEX FUND	1.073.957	1.073.957
2.524	D	ISHARES MSCI EAFE VALUE ETF	2.077.171	2.077.171
2.539	D	ISHARES MSCI EUROPE IMI INDEX ETF	48.179	48.179
2.521	D	ISHARES MSCI EUROZONE ETF	2.366.924	2.366.924
2.533	D	ISHARES MSCI GLOBAL ENERGY PRODUCERS ETF	71.360	71.360
2.526	D	ISHARES MSCI ITALY ETF	1.403.261	1.403.261
2.525	D	ISHARES MSCI KOKUSAI ETF	8.778	8.778
2.534	D	ISHARES MSCI WORLD ETF	48.255	48.255
1.953	D	ISHARES PUBLIC LIMITED COMPANY	962.207	962.207
1.954	D	ISHARES V PUBLIC LIMITED COMPANY	48.418	48.418
1.956	D	ISHARES VI PUBLIC LIMITED COMPANY	724.026	724.026
1.958	D	ISHARES VII PLC	5.817.862	5.817.862
361	D	ISHARES WHOLESALE INTERN EQ INDEX FUND	176.150	176.150
347	D	ISHARES WHOLESALE SCREENED INT EQ IND F	16.039	16.039
2.470	D	IUOE LOCAL 793 MEMBERS PENSION BENEFIT TRUST OF ONTARIO	1	1
925	D	IVY PROSHARES MSCI ACWI INDEX FUND	5.431	5.431
2.059	D	J & J PENSION FUND OFP	184.335	184.335
861	D	J G FENCIK TR-MANNING AND NAPIER SUB	1.916	1.916
842	D	J HANSEN REV TR 4 29 81 MANNING	2.407	2.407
841	D	J MCCARTNEY 12-30-97 MANNING-NAPIER	1.004	1.004
531	D	JAB CONSOLIDATED LTD	1.265	1.265
863	D	JAMES J BAKKE 1987 TRUST MANNING	2.937	2.937
1.481	D	JANA PASSIVE GLOBAL SHARE TRUST	129.923	129.923
2.572	D	JANUS CAPITAL MANAGEMENT LLC	360	360
170	D	JANUS HEND INSTIT EUROP INDEX OPP FUND	20.805	20.805
247	D	JANUS HENDERSON ADAPTIVE GLOBAL ALLOCATI	1.937	1.937
1.873	D	JANUS HENDERSON CAPITAL FUNDS PLC	645	645
64	D	JAPAN TRUSTEE SERVICES BANK LTD	18.265	18.265
65	D	JAPAN TRUSTEE SERVICES BANK LTD	5.525	5.525
69	D	JAPAN TRUSTEE SERVICES BANK LTD	36.061	36.061
72	D	JAPAN TRUSTEE SERVICES BANK LTD	13.499	13.499
538	D	JAPAN TRUSTEE SERVICES BANK LTD	90.905	90.905
540	D	JAPAN TRUSTEE SERVICES BANK LTD	3.846	3.846
1.575	D	JCW 1987 ARTICLE II DESC TRUST FBO JMW DTD 1/1/2012	1.102	1.102
1.577	D	JCW 1987 ARTICLE II DESC TRUST FBO TLW	1.080	1.080
343	D	JEFFREY LLC	9.875	9.875

Legenda:

**D: Delegante R: Rappresentato legalmente**

## Elenco Intervenuti (Tutti ordinati alfabeticamente)

## Assemblea Ordinaria/Straordinaria

Badge	Titolare Tipo Rap.	Deleganti / Rappresentati legalmente	Ordinaria	Straordinaria
853	D	JEFFREY S ARONIN REV TRUST SUB	3.166	3.166
527	D	JNL FRANKLIN TEMPLETON GRO ALLOCATION FU	49.672	49.672
2.061	D	JNL/ALLIANCEBERNSTEIN DYNAMIC ASSET ALLOCATION FUND	23.785	23.785
2.062	D	JNL/MELLON CAPITAL EUROPEAN 30 FUND	203.137	203.137
396	D	JNL/MELLON CAPITAL INTNAL INDEX FUND	292.064	292.064
2.063	D	JNL/MELLON CAPITAL MSCI WORLD INDEX FUND	19.720	19.720
931	D	JOHN D SPEARS GRAT 1 DTD 2 20 2009 FBONANA SPEARS	5.225	5.225
933	D	JOHN D. SPEARS REVOCABLE TRUST	61.500	61.500
1.884	D	JOHN HANCOCK FUNDS II INTERNATIONAL STRATEGIC EQUITY ALLOCATION FUND	26.321	26.321
1.977	D	JOHN HANCOCK FUNDS II STRATEGIC EQUITY ALLOCATION FUND	256.896	256.896
1.978	D	JOHN HANCOCK HEDGED EQUITY AND INCOME FUND	27.027	27.027
2.241	D	JOHN HANCOCK LIFE AND HEALTH INSURANCE COMPANY	136.070	136.070
1.976	D	JOHN HANCOCK VAR INS TRUST STRATEGIC EQUITY ALLOCATION	529.215	529.215
1.876	D	JOHN HANCOCK VARIABLE INSURANCE TRUST INTERNATIONAL EQUITY INDEX TRUST	98.316	98.316
410	D	JOHN LEWIS PARTNERSHIP TRUST FOR PENSION	78.043	78.043
839	D	JOHN M MC DONOUGH IRAR MAN AND NAPIER	710	710
930	D	JOHN SPEARS GRAT I DTD	11.225	11.225
1.711	D	JOHN T WALTON FAMILY TRUST	21.689	21.689
1.563	D	JOSHUA GREEN CORPORATION 1425	4.035	4.035
359	D	JP MORGAN CHASE RETIREMENT PLAN	132.028	132.028
2.013	D	JP TR SERV BK LTD ATF MATB MSCI KOKUSAI INDEX MOTHER F	13.484	13.484
664	D	JPM FUND ICVC-JPM MULTI-ASSET INCOME FD	13.339	13.339
689	D	JPMORGAN BETABUILDERS EUROPE ETF	282.377	282.377
690	D	JPMORGAN BETABUILDERS INTERNATIONAL	8.410	8.410
335	D	JPMORGAN CHASE BANK - PB - UNITED STATES INDIVIDUALS	3.921	3.921
337	D	JPMORGAN CHASE BANK - PB - UNITED STATES PARTNERSHIP	1.970	1.970
336	D	JPMORGAN CHASE BANK - PB - UNITED STATES TRUSTS	5.179	5.179
691	D	JPMORGAN DIVERSIF RETURN INTERNAT EQ ETF	167.919	167.919
693	D	JPMORGAN DIVERSIFIED FUND	9.278	9.278
692	D	JPMORGAN DIVERSIFIED RETURN EUROPE EQUITY ETF	3.981	3.981
685	D	JPMORGAN DIVERSIFIED RETURN GLOB EQ ETF	8.834	8.834
542	D	JPMORGAN ETFS (IRELAND) ICAV	2.064	2.064
18	D	JPMORGAN FUNDS (IRELAND) ICAV	1.533	1.533
688	D	JPMORGAN GLOBAL ALLOCATION FUND	6.343	6.343
687	D	JPMORGAN INCOME BUILDER FUND	120.928	120.928
686	D	JPMORGAN INSURANCE TRUST INCOME BUILD PO	1.038	1.038
16	D	JPMORGAN INVESTMENT FUNDS	163.935	163.935
739	D	JPMORGAN MULTI BALANCED FUND	1.920	1.920
743	D	JPMORGAN MULTI INCOME FUND	49.454	49.454
1.708	D	JTW TRUST NO. 1 UAD 9/19/02	8.181	8.181
1.706	D	JTW TRUST NO. 2 UAD 9/19/02	11.424	11.424
1.709	D	JTW TRUST NO. 3 UAD 9/19/02	12.024	12.024
1.707	D	JTW TRUST NO. 4 UAD 9/19/02	16.255	16.255

Legenda:

**D: Delegante R: Rappresentato legalmente**



## Elenco Interventuti (Tutti ordinati alfabeticamente)

## Assemblea Ordinaria/Straordinaria

Badge	Titolare Tipo Rap.	Deleganti / Rappresentati legalmente	Ordinaria	Straordinaria
1.710	D	JTW TRUST NO. 5 UAD 9/19/02	7.575	7.575
938	D	JULES M LASER MANNING AND NAPIER	650	650
1.390	D	JUNON ACTIONS OBLIGATIONS	32.030	32.030
1.632	D	K INVESTMENTS SH LIMITED	382.367	382.367
58	D	KAIROS INTERNATIONAL SICAV - ITALIA	500.000	500.000
60	D	KAIROS INTERNATIONAL SICAV - TARGET ITALY ALPHA	26.000	26.000
59	D	KAIROS INTERNATIONAL SICAV EUROPAESG	12.000	12.000
2.570	D	KAISER FOUNDATION HEALTH PLAN INC RETIREE HEALTH AND WELFARE PLA	47.304	47.304
1.969	D	KAISER FOUNDATION HOSPITALS	421.430	421.430
1.968	D	KAISER PERMANENTE GROUP TRUST	979.572	979.572
261	D	KAPAN PENSIONER FORSAKRINGSFORENING	146.533	146.533
1.162	D	KAPITALANLAGEGESELLSCHAFT MBH	100.345	100.345
761	D	KAPITALFOR DANSKE INVEST INSTITUT DANICA PENSIONS - AKTIER	390.687	390.687
918	D	KAPITALFORENINGEN EMD INVEST GLOBALE AKTIER II	26.221	26.221
917	D	KAPITALFORENINGEN EMD INVEST GLOBALE AKTIER III	31.905	31.905
1.018	D	KAPITALFORENINGEN INVESTIN PRO	9.436	9.436
521	D	KATHERINE C. MOORE CHARITABLE LEAD ANNUITY TRUST II	337	337
1.488	D	KL EUROSTOXX50 DB	47.431	47.431
1.249	D	KOKUSAI EQUITY INDEX FUND	61.642	61.642
1.779	D	KOMMUNAL LANDSPENSJONSKASSE GJENSIDIG FORSIKRINGSSSELSKAP	142.124	142.124
366	D	KOOKMIN BANK ACTING AS TRUSTEE OF KIM PRIVATE NOBLE CLASS GLOBAL EQUITY MASTER INVESTMENT TRUST	7.146	7.146
2.583	D	KP INTERNATIONAL EQUITY FUND	276.898	276.898
151	D	KREBSHILFE 2 FONDS	4.210	4.210
789	D	KUTXABANK GESTION SGIIC S.A.	222.872	222.872
651	D	KUWAIT FUND FOR ARAB ECONOMIC DEVELOPMEN	156.459	156.459
282	D	KYBURG INSTITUTIONAL FUND - AKTIEN WELT	159.400	159.400
848	D	L BUONANNO TR TEMPLE SMITH SR M AND N	2.929	2.929
1.394	D	L.S. DYNAMIQUE ET SOLIDAIRE	3.000	3.000
1.208	D	LA BANQUE POSTALE A M. ARCALIS	15.096	15.096
1.423	D	LA BANQUE POSTALE ASSET MANAGEMENT	2.912	2.912
198	D	LA MONDIALE	1.170.000	1.170.000
100	D	LACM WORLD EQ DEFE	104	104
99	D	LACM WORLD EQ DVDN	871	871
1.597	D	LAKE AVENUE INVESTMENTS LLC	92.703	92.703
1.883	D	LATVIJAS BANKA	30.160	30.160
1.084	D	LAWRENCE LIVERMORE NATIONAL SECURITY LLC AND LOS ALAMOS NATIONAL SECURITY LLC DEFINED BENEFIT BENEFIT PLANGROUP TRUST	75.056	75.056
1.374	D	LBPAM ACTIONS 80	133.250	133.250
563	D	LBPAM ACTIONS EURO LARGE CAP	171.892	171.892
1.369	D	LBPAM ACTIONS EUROPE 50	66.266	66.266
1.375	D	LBPAM ACTIONS EUROPE MONDE	88.781	88.781
1.373	D	LBPAM ACTIONS INDICE EURO	407.087	407.087
1.367	D	LBPAM ACTIONS OPTI INDICE EURO	12.671	12.671
564	D	LBPAM IRC ACTIONS ISR	279.386	279.386

Legenda:

**D: Delegante R: Rappresentato legalmente**

**Elenco Intervenuti (Tutti ordinati alfabeticamente)****Assemblea Ordinaria/Straordinaria**

Badge	Titolare Tipo Rap.	Deleganti / Rappresentati legalmente	Ordinaria	Straordinaria
561	D	LBPAM ISR AVENIR EURO	7.523	7.523
1.370	D	LBPAM STRATEGIE PEA 1	49.810	49.810
1.368	D	LBPAM STRATEGIE PEA 2	70.311	70.311
1.431	D	LCL ACTIONS EURO RESTRUCTURATION	11.810	11.810
1.377	D	LCL DYNAMIQUE	31.347	31.347
1.379	D	LCL EQUILIBRE	33.791	33.791
1.807	D	LEGAL AND GENERAL ASSURANCE PENSIONS MANAGEMENT LIMITED	90.590	90.590
1.825	D	LEGAL AND GENERAL ASSURANCE PENSIONS MANAGEMENT LIMITED	272.246	272.246
1.826	D	LEGAL AND GENERAL ASSURANCE PENSIONS MANAGEMENT LIMITED	2.292	2.292
1.827	D	LEGAL AND GENERAL ASSURANCE PENSIONS MANAGEMENT LIMITED	21.316	21.316
1.828	D	LEGAL AND GENERAL ASSURANCE PENSIONS MANAGEMENT LIMITED	5.893	5.893
1.829	D	LEGAL AND GENERAL ASSURANCE PENSIONS MANAGEMENT LIMITED	14.015	14.015
1.830	D	LEGAL AND GENERAL ASSURANCE PENSIONS MANAGEMENT LIMITED	7.156.953	7.156.953
1.831	D	LEGAL AND GENERAL ASSURANCE PENSIONS MANAGEMENT LIMITED	116.486	116.486
1.832	D	LEGAL AND GENERAL ASSURANCE PENSIONS MANAGEMENT LIMITED	520.465	520.465
1.833	D	LEGAL AND GENERAL ASSURANCE PENSIONS MANAGEMENT LIMITED	406.966	406.966
1.834	D	LEGAL AND GENERAL ASSURANCE PENSIONS MANAGEMENT LIMITED	94.125	94.125
1.835	D	LEGAL AND GENERAL ASSURANCE PENSIONS MANAGEMENT LIMITED	17.549	17.549
1.836	D	LEGAL AND GENERAL ASSURANCE PENSIONS MANAGEMENT LIMITED	211.355	211.355
1.837	D	LEGAL AND GENERAL ASSURANCE PENSIONS MANAGEMENT LIMITED	30.347	30.347
1.838	D	LEGAL AND GENERAL ASSURANCE PENSIONS MANAGEMENT LIMITED	5.792	5.792
1.839	D	LEGAL AND GENERAL ASSURANCE PENSIONS MANAGEMENT LIMITED	4.442	4.442
1.840	D	LEGAL AND GENERAL ASSURANCE PENSIONS MANAGEMENT LIMITED	15.917	15.917
1.841	D	LEGAL AND GENERAL ASSURANCE PENSIONS MANAGEMENT LIMITED	2.878	2.878
1.843	D	LEGAL AND GENERAL ASSURANCE PENSIONS MANAGEMENT LIMITED	66.403	66.403
1.844	D	LEGAL AND GENERAL ASSURANCE PENSIONS MANAGEMENT LIMITED	40.579	40.579
1.845	D	LEGAL AND GENERAL ASSURANCE PENSIONS MANAGEMENT LIMITED	59.622	59.622
1.846	D	LEGAL AND GENERAL ASSURANCE PENSIONS MANAGEMENT LIMITED	72.725	72.725

Legenda:

**D: Delegante R: Rappresentato legalmente**

## Elenco Intervenuti (Tutti ordinati alfabeticamente)

## Assemblea Ordinaria/Straordinaria

Badge	Titolare Tipo Rap.	Deleganti / Rappresentati legalmente	Ordinaria	Straordinaria
		LIMITED		
1.847	D	LEGAL AND GENERAL ASSURANCE PENSIONS MANAGEMENT LIMITED	154.364	154.364
1.848	D	LEGAL AND GENERAL ASSURANCE PENSIONS MANAGEMENT LIMITED	72.620	72.620
1.850	D	LEGAL AND GENERAL ASSURANCE PENSIONS MANAGEMENT LIMITED	119.930	119.930
1.851	D	LEGAL AND GENERAL ASSURANCE PENSIONS MANAGEMENT LIMITED	108.169	108.169
1.852	D	LEGAL AND GENERAL ASSURANCE PENSIONS MANAGEMENT LIMITED	68.538	68.538
1.853	D	LEGAL AND GENERAL ASSURANCE PENSIONS MANAGEMENT LIMITED	1.234.452	1.234.452
1.855	D	LEGAL AND GENERAL ASSURANCE PENSIONS MANAGEMENT LIMITED	106.300	106.300
1.612	D	LEGAL AND GENERAL ASSURANCE SOCIETY LIMITED	188.062	188.062
1.764	D	LEGAL AND GENERAL AUTHORISED CONTRACTUAL SCHEME	1.852	1.852
1.513	D	LEGAL AND GENERAL CCF	5.641	5.641
1.879	D	LEGAL AND GENERAL COLLECTIVE INVESTMENT TRUST.	574.326	574.326
1.900	D	LEGAL AND GENERAL COLLECTIVE INVESTMENT TRUST.	4.984	4.984
1.877	D	LEGAL AND GENERAL COLLECTIVE INVESTMENT TRUST..	864	864
1.878	D	LEGAL AND GENERAL COLLECTIVE INVESTMENT TRUST..	5.580	5.580
1.633	D	LEGAL AND GENERAL DEVELOPED MULTI-FACTOR SL FUND LLC	28.310	28.310
1.620	D	LEGAL AND GENERAL EUROPEAN EQUITY INCOME FUND	759.000	759.000
1.755	D	LEGAL AND GENERAL EUROPEAN INDEX TRUST	1.445.474	1.445.474
1.753	D	LEGAL AND GENERAL FUTURE WORLD EQUITY FACTORS INDEX FUND	18.330	18.330
1.754	D	LEGAL AND GENERAL FUTURE WORLD ESG DEVELOPED INDEX FUND	972	972
1.752	D	LEGAL AND GENERAL GLOBAL EQUITY INDEX FUND	10.003	10.003
1.765	D	LEGAL AND GENERAL ICAV	63.934	63.934
1.756	D	LEGAL AND GENERAL INTERNATIONAL INDEX TRUST	171.026	171.026
1.849	D	LEGAL AND GENERAL INVESTMENT MANAGEMENT	18.743	18.743
1.596	D	LEGAL AND GENERAL MSCI EAFE FUND LLC	252.312	252.312
901	D	LEGAL AND GENERAL UCITS ETF PLC	83.935	83.935
1.937	D	LEGG MASON INC.	1.034	1.034
1.625	D	LEGG MASON QS INVESTORS GLOBAL RESPONSIBLE INVESTMENT FUND	1.491	1.491
1.595	D	LEHMAN-STAMM FAMILY PARTNERS LLC LEHMAN-STAMM FAMILY PARTNERS LLC	891	891
2.477	D	LEITH WHEELER INTERNATIONAL EQUITY PLUS FUND	60.797	60.797
194	D	LEMBAGA TABUNG AMANAH PEKERJA	31.622	31.622
630	D	LEXMARK DYNAMIQUE	2.371	2.371
1.112	D	LF1F FISHER ASSET MGMT	73.070	73.070
315	D	LGIA SUPER TRUSTEE AS TRUSTEE FOR LGIA	66.416	66.416
1.770	D	LGPS CENTRAL AUTHORISED CONTRACTUAL SCHEME	335.700	335.700
1.236	D	LIF - LYXOR MSCI EMU VALUE DR	113.784	113.784
230	D	LM HARMONY	5.715	5.715

Legenda:

**D: Delegante R: Rappresentato legalmente**

## Elenco Intervenuti (Tutti ordinati alfabeticamente)

## Assemblea Ordinaria/Straordinaria

Badge	Titolare Tipo Rap.	Deleganti / Rappresentati legalmente	Ordinaria	Straordinaria
1.702	D	LOCKHEED MARTIN CORPORATION MASTER RETIREMENT TRUST	184.379	184.379
784	D	LOMBARD ODIER FUNDS (SWITZERLAND) SA I3D	247.895	247.895
1.295	D	LOMBARD ODIER FUNDS EUROPE RESPONSIBLE EQUITY ENHANCED	22.176	22.176
2.471	D	LONDON LIFE INSURANCE COMPANY .	1	1
2.472	D	LONDON LIFE INSURANCE COMPANY .	1	1
2.473	D	LONDON LIFE INSURANCE COMPANY .	1	1
2.474	D	LONDON LIFE INSURANCE COMPANY .	1	1
2.475	D	LONDON LIFE INSURANCE COMPANY .	1	1
2.476	D	LONDON LIFE INSURANCE COMPANY .	1	1
2.481	D	LONDON LIFE PATHWAYS INTERNATIONAL EQUITY FUND	6.796	6.796
1.666	D	LORD MAYORS CHARITABLE FUND	2.062	2.062
2.071	D	LOS ANGELES COUNTY EMPLOYEES RETIREMENT ASSOCIATION	714.130	714.130
1.535	D	LOTHIAN PENSION FUND	1.120.111	1.120.111
979	D	LOUISIANA STATE ERS MONDRIAN LG CAP	433.004	433.004
980	D	LOUISIANA STATE ERS MSCI EXUS INDEX	137.602	137.602
1.594	D	LTW GROUP HOLDINGS, LLC	161.739	161.739
1.569	D	LTW INVESTMENTS LLC	217.700	217.700
330	D	LUCRF PTY LTD FOR THE LABOUR UNION CO-OPERATIVE RETIREMENT FUND	46.691	46.691
1.392	D	LV CHALLENGE	43.819	43.819
2.586	D	LVIP MONDRIAN INTERNATIONAL VALUE FUND	1.741.130	1.741.130
2.587	D	LVIP SSGA INTERNATIONAL INDEX FUND	596.325	596.325
1.225	D	LYX EUR STOXX 50 (DR) U E	2.116.873	2.116.873
1.234	D	LYX FTSE EUR MIN VAR UC ETF	7.233	7.233
1.237	D	LYXOR CORE MSCI EMU DR UCITS	123.482	123.482
1.238	D	LYXOR CORE MSCI WORLD (DR) UCI	36.209	36.209
1.232	D	LYXOR EURO STOXX 300 (DR)	264.187	264.187
1.241	D	LYXOR EURO STOXX 50 (DR)	96.897	96.897
1.226	D	LYXOR INDEX FUND EURO	5.311	5.311
1.239	D	LYXOR MSCI EUROPE CLIMATE	117	117
1.224	D	LYXOR MSCI EUROPE UCITS ETF	255.531	255.531
1.240	D	LYXOR MSCI WORLD CLIMATE	69	69
1.233	D	LYXOR STOXX EUROPE 600 (DR)	321.186	321.186
2.294	D	M+G INVESTMENT FUNDS (1)- M+G EUROPEAN INDEX	36.980	36.980
2.295	D	M+G INVESTMENT FUNDS (1)- M+G EUROPEAN SELECT FUND	169.088	169.088
814	D	M1RF ARROWSTREET FOREIGNL	114.332	114.332
816	D	M1RF FISHER FRN LRG	180.909	180.909
815	D	M1RF MFS FOREIGN LARGE	148.721	148.721
1.606	D	MA 94 B SHARES, LP	93.687	93.687
1.002	D	MAATSCHAPPIJ VOOR ROEREND BEZIT VAN DE BOERENBOND MRBB CVBA	198.616	198.616
1.885	D	MACQUARIE MULTI FACTOR FUND	40.208	40.208
650	D	MAINFRANKEN WERTKONZEPT AUSGEWOGEN	90.000	90.000
1.602	D	MALACHITE 35 TRUST	6.068	6.068
1.476	D	MAN FUNDS XII SPC - MAN 1783 II SP MAPLES CORPORATE SERVICES LIMITED	3.723	3.723

Legenda:

**D: Delegante R: Rappresentato legalmente**

## Elenco Intervenuti (Tutti ordinati alfabeticamente)

## Assemblea Ordinaria/Straordinaria

Badge	Titolare Tipo Rap.	Deleganti / Rappresentati legalmente	Ordinaria	Straordinaria
1.477	D	MAN GLG TOPAZ LIMITED C/O GLG PARTNERS LP	34	34
537	D	MAN GLG TOPAZ LIMITED C/O MAPLES CORPORATE SERVICES LIMITED	128	128
1.473	D	MAN MULTI-STRATEGY MASTER FUND C/O MAN SOLUTIONS LTD	15	15
1.474	D	MAN QUALIFYING INVESTOR FUNDS PLC-MAN GLG ELS MASTER QIF C/O GLG PARTNERS LP	67	67
2.285	D	MANAGED PENSION FUNDS LIMITED	1.532.342	1.532.342
339	D	MANAGED PORTFOLIO SERIES INTL SH FUND 1	9.452	9.452
326	D	MANAGEMENT BOARD PUBLIC SERVICE PENSION	8.455	8.455
327	D	MANAGEMENT BOARD PUBLIC SERVICE PENSION	14.388	14.388
2.185	D	MANULIFE ASSET MANAGEMENT INTERNATIONAL EQUITY	101.221	101.221
1.856	D	MANULIFE GLOBAL FUND.	115.614	115.614
1.940	D	MANULIFE INTERNATIONAL EQUITY FUND	419.919	419.919
831	D	MANULIFE MULTIFACTOR DEVELOPED INTERNATIONAL INDEX	16.059	16.059
817	D	MARANIC II LLC	6.657	6.657
735	D	MARITIME AND PORT AUTHORITY OF SINGAPORE	1.010	1.010
1.728	D	MARSH AND MCLENNAN MASTER RETIREMENT TRUST	105.790	105.790
2.078	D	MARYLAND STATE RETIREMENT & PENSION SYSTEM	439.715	439.715
2.242	D	MASSMUTUAL SELECT OVERSEAS FUND	206.845	206.845
2.055	D	MASSMUTUAL SELECT T. ROWE PRICE INTERNATIONAL EQUITY	194.194	194.194
1.571	D	MASTER TRUST AGREEMENT BETWEEN PFIZER INC AND THE NORTHERN TRUST COMPANY	764.399	764.399
1.645	D	MASTER TRUST FOR CERTAIN TAX-QUALIFIED BECHTEL RETIREMENT PLANS QUALIFIED BECHTEL RETIREMENT PLANS	56.348	56.348
699	D	MASTER TRUST FOR SIEMENS PENSION PLANS	32.357	32.357
700	D	MASTER TRUST FOR SIEMENS SAVINGS PLANS	157.478	157.478
697	D	MASTER TRUST FOR THE SIEMENS MEDICAL SOL	104.299	104.299
157	D	MASTERFONDS BANTHUS	76.134	76.134
1.219	D	MATMUT ACTIONS EURO	23.000	23.000
1.925	D	MB HIGH INCOME EQUITY FUND	33.468	33.468
2.486	D	MCLEAN & PARTNERS PRIVATE INTERNATIONAL EQUITY	228.000	228.000
2.082	D	MDPIM INTERNATIONAL EQUITY INDEX POOL	114.920	114.920
1.796	D	MEDIO M STANLEY GLBL SLTN 1 -CASH	111.150	111.150
2.316	D	MEDIOLANUM GESTIONE FONDI SGR - FLESSIBILE FUTURO ITALIA	5.000.000	5.000.000
955	D	MEDTRONIC DEFINED CONTRIBUTION PLAN MASTER TRUST	53.142	53.142
2.044	D	MERCER GE INTERNATIONAL EQUITY FUND	71.309	71.309
2.085	D	MERCER GLOBAL EQUITY FUND	81.042	81.042
2.240	D	MERCER NON-US CORE EQUITY FUND	525.406	525.406
1.665	D	MERCER OSS TRUST	13.458	13.458
1.662	D	MERCER PASSIVE INTERNATIONAL SHARES FUND	87.821	87.821
2.084	D	MERCER QIF CCF	114.495	114.495
2.087	D	MERCER QIF CCF	22.049	22.049
2.088	D	MERCER QIF CCF	879.272	879.272
2.089	D	MERCER UCITS COMMON CONTRACTUAL FUND	1.873	1.873

Legenda:

**D: Delegante R: Rappresentato legalmente**

## Elenco Intervenuti (Tutti ordinati alfabeticamente)

## Assemblea Ordinaria/Straordinaria

Badge	Titolare Tipo Rap.	Deleganti / Rappresentati legalmente	Ordinaria	Straordinaria
192	D	MERCER UNHEDGED OVERSEAS SHARES TRUST	11.448	11.448
558	D	MERCER UNHEDGED OVERSEAS SHARES TRUST	34.208	34.208
2.233	D	MERCY HEALTH	95.062	95.062
2.253	D	MERCY HEALTH RETIREMENT TRUST	47.671	47.671
1.727	D	MERCY INVESTMENT SERVICES INC	1	1
1.778	D	MERSEYSIDE PENSION FUND	100.000	100.000
2.508	D	METALLRENTE FONDS PORTFOLIO	57.696	57.696
1.004	D	METROPOLITAN LIFE INSURANCE COMPANY	135.256	135.256
1.005	D	METROPOLITAN LIFE INSURANCE COMPANY	16.599	16.599
68	D	MF PICTET MULTI ASSET FUND	42.228	42.228
1.991	D	MFS BLENDED RESEARCH INTERNATIONAL EQUITY FUND	271.837	271.837
1.987	D	MFS DEVELOPMENT FUNDS, LLC	5.633	5.633
663	D	MFS DIVERSIFIED INCOME FUND	329.572	329.572
1.988	D	MFS EQUITY INCOME FUND	157.478	157.478
661	D	MFS GLOBAL ALTERNATIVE STRATEGY FUND	5.664	5.664
2.555	D	MFS GLOBAL EQUITY VALUE FUND	163.544	163.544
658	D	MFS GLOBAL TOTAL RETURN FUND	509.461	509.461
1.989	D	MFS HERITAGE TRUST COMPANY COLLECTIVE INVESTMENT TRUST	547.394	547.394
662	D	MFS INSTITUTIONAL INTERNATIONAL EQUITY F	6.116.128	6.116.128
2.554	D	MFS INTERNATIONAL EQUITY FUND	266.564	266.564
2.553	D	MFS INTERNATIONAL EQUITY FUND II	827.691	827.691
694	D	MFS INTERNATIONAL RESEARCH EQUITY LLC	26.422	26.422
2.515	D	MFS INVESTMENT FUNDS	898.557	898.557
1.990	D	MFS LOW VOLATILITY GLOBAL EQUITY FUND	122.258	122.258
2.265	D	MFS LOW VOLATILITY GLOBAL EQUITY TRUST	892	892
2.514	D	MFS MERIDIAN FUNDS	1.748.842	1.748.842
2.217	D	MFS RESEARCH INTERNATIONAL FUND	6.273.927	6.273.927
2.216	D	MFS VAR INSURANCE TRUST II-MFS GLOBAL TACTICAL ALLOCATION	102.602	102.602
2.218	D	MFS VARIABLE INSURANCE TRUST II - MFS RESEARCH INT	254.922	254.922
2.083	D	MGI FUNDS PLC	139.292	139.292
2.090	D	MGI FUNDS PLC	162.971	162.971
752	D	MHTB (LUX)/TMA UMBRELLA FUND-GLOBAL EQUI	11.000	11.000
1.173	D	MI FONDS K10 SPK	60.161	60.161
1.657	D	MICHELIN NORTH AMERICA (CANADA) INC. MASTER TRUST	63	63
1.523	D	MICHELIN NORTH AMERICA INC. MASTER RETIREMENT TRUST	30.016	30.016
1.701	D	MICHIGAN CATHOLIC CONFERENCE	3.823	3.823
1.704	D	MICHIGAN CATHOLIC CONFERENCE MASTER PENSION TRUST	8.267	8.267
2.552	D	MICROSOFT CORPORATION SAVINGS PLUS 401(K) PLAN	377.967	377.967
1.722	D	MILTON HERSHEY SCHOOL TRUST	18.060	18.060
317	D	MINE SUPERANNUATION FUND	78.445	78.445
480	D	MINEWORKERS PENSION SCHEME	568.998	568.998
1.166	D	MINISTERS AND MISSNRES BENEFIT BRD OF AMERICAN BPTST CHURCHES	24.552	24.552
383	D	MINISTRY OF ECONOMY AND FINANCE	3.191	3.191
384	D	MINISTRY OF ECONOMY AND FINANCE	244.640	244.640
385	D	MINISTRY OF ECONOMY AND FINANCE	252.161	252.161

Legenda:

**D: Delegante R: Rappresentato legalmente**

## Elenco Intervenuti (Tutti ordinati alfabeticamente)

## Assemblea Ordinaria/Straordinaria

Badge	Titolare Tipo Rap.	Deleganti / Rappresentati legalmente	Ordinaria	Straordinaria
1.070	D	MINNESOTA LIFE INSURANCE COMPANY	29.773	29.773
675	D	MISSOURI EDUCATION PENSION TRUST	562.164	562.164
1.482	D	MLC INVESTMENTS, MLC LIMITED	202.581	202.581
2.056	D	MM MSCI EAFE INTERNATIONAL INDEX FUND	41.342	41.342
1.114	D	MNVF SSGA INTL EQUITY	12.781	12.781
279	D	MOMENTUM GLOBAL FUNDS	19.645	19.645
276	D	MOMENTUM INVESTMENT FUNDS SICAV-SIF	80.560	80.560
108	D	MONDRIAN ALL COUN WORLD EX US EQ CO IN T	533.654	533.654
1.723	D	MONDRIAN ALL COUNTRIES WORLD EX-US EQUITY FUND LP	1.725.594	1.725.594
1.094	D	MONDRIAN EMERGING MARKETS EQUITY TREASURER OF THE STATE OF NORTH CAROLINA EQUITY INVESTMENT FUND POOLED TRUST	3.671.770	3.671.770
88	D	MONDRIAN INT.EQ.COLLECTIVE.INV.TRUST	632.665	632.665
109	D	MONDRIAN INTERNATIONAL EQUITY FUND	994.657	994.657
1.729	D	MONDRIAN INTERNATIONAL EQUITY FUND L.P.	6.131.216	6.131.216
2.314	D	MONETARY AUTHORITY OF SINGAPORE	1.160.013	1.160.013
2.246	D	MORGAN STANLEY INSTITUTIONAL FD TR - GLOBAL STRATEGIST PTF	10.436	10.436
4	D	MORGAN STANLEY INVESTMENT FUNDS	17.117	17.117
2.247	D	MORGAN STANLEY VAR INS FUND, INC. GLOBAL STRATEGIST PORTFOLIO	1.280	1.280
870	D	MORRIS 1992 GIFT TR FOR ELLEN M AND N	1.770	1.770
835	D	MOTHER CABRINI HEALTH FOUNDATION, INC.	35.397	35.397
1.615	D	MS FUND LP	32.869	32.869
919	D	MSAR SCHRODER	84.264	84.264
506	D	MSCI ACWI EX-U.S. IMI INDEX FUND B2	171.036	171.036
2.196	D	MSCI EAFE PROV SCREENED INDEX NON - LENDING COMMON TR	55.383	55.383
501	D	MSCI EUROPE EQUITY ESG SCREENED INDEX FUND B	2.933	2.933
500	D	MSCI EUROPE EQUITY INDEX FUND B (EU	2.108.103	2.108.103
502	D	MSCI WORLD EQUITY ESG SCREENED INDE	510.819	510.819
503	D	MSCI WORLD MINIMUM VOLATILITY ESG SCREEN	5.668	5.668
415	D	MTB FOR GOVERNMENT PENSION FD45828	236.011	236.011
406	D	MTB GOVERNMENT PENSION INVESTMENT FUND 4	9.331.437	9.331.437
360	D	MTBJ DAIDO LIFE FOREIGN EQUITY MOTHER FD	3.510	3.510
1.235	D	MUL - LYXOR ITALIA EQUITY PIR	62.868	62.868
818	D	MULTI ADVISOR FUNDS INTERNATIONAL EQUITY VALUE FUND	56.384	56.384
1.253	D	MULTI-ASSET ENHANCED VALUE FUN	980	980
2.202	D	MULTICOOPERATION SICAV	16.701	16.701
524	D	MULTI-MANAGER DIRECTIONAL ALTERNATIVE STRATEGIES FUND	5.345	5.345
2.303	D	MULTI-MANAGER ICVC - MULTI-MANAGER UKEQUITY INCOME FUND	252.752	252.752
526	D	MULTI-MANAGER INTERNATIONAL EQUITY STRATEGIES FUND	310.593	310.593
2.067	D	MULTI-STYLE, MULTI-MANAGER FUNDS PLC	144.356	144.356
1.545	D	MUNICIPAL EMPLOYEES' ANNUITY AND BENEFIT FUND OF CHICAGO	5.880	5.880

Legenda:

**D: Delegante R: Rappresentato legalmente**

## Elenco Intervenuti (Tutti ordinati alfabeticamente)

## Assemblea Ordinaria/Straordinaria

Badge	Titolare Tipo Rap.	Deleganti / Rappresentati legalmente	Ordinaria	Straordinaria
1.391	D	N 1 RENDEMENT USINOR	12.171	12.171
1.347	D	NATEXIS PERFORMANCE 09	42.694	42.694
904	D	NATIONAL BANK TRUST	169.285	169.285
1.646	D	NATIONAL COUNCIL FOR SOCIAL SEC FUND	5.214	5.214
1.650	D	NATIONAL COUNCIL FOR SOCIAL SEC FUND	155.178	155.178
1.651	D	NATIONAL COUNCIL FOR SOCIAL SEC FUND	495.925	495.925
1.647	D	NATIONAL COUNCIL FOR SOCIAL SECURITY FUND.	35.008	35.008
1.648	D	NATIONAL COUNCIL FOR SOCIAL SECURITY FUND.	35.894	35.894
1.868	D	NATIONAL COUNCIL FOR SOCIAL SECURITY FUND.	47.794	47.794
409	D	NATIONAL FARMERS UNION MUTUAL INSURANCE	111.801	111.801
458	D	NATIONAL PENSION INSURANCE FUND	4.291	4.291
2.297	D	NATIONAL TRUST FOR SCOTLAND	57.286	57.286
792	D	NATIONAL WESTMINSTER BANK	39.967	39.967
1.527	D	NATIONAL WESTMINSTER BANK PLC AS TRUSTEE OF KES STRATEGIC INVESTMENT FUND	17.526	17.526
1.744	D	NATIONAL WESTMINSTER BANK PLC AS TRUSTEE OF STONEHAGE FLEMING UK EQUIT Y INCOME FUND	7.255	7.255
459	D	NATIONWIDE INTERNATIONAL INDEX FUND	228.836	228.836
1.415	D	NATIXIS LCR ACTIONS EURO	78.152	78.152
896	D	NATWEST TDS DEP BNYM RM GLO EQ FUND	5.281	5.281
2.259	D	NATWEST TR AND DEP SERV LTD AS TRUSTEE O LF PRUD EURO QIS FD	411.983	411.983
2.284	D	NATWEST TRU+DEP SERV LTD ATO ST. JAMES'S PL GL EQ UN TR	202.862	202.862
1.922	D	NBIMC EAFE EQUITY INDEX FUND	61.603	61.603
1.926	D	NBIMC EAFE EQUITY INDEX FUND - CLASS N	3.589	3.589
1.209	D	NESTLE FRANCE EQUILIBRE	25.906	25.906
541	D	NEUBERGER BERMAN INVESTM FUNDS PLC	1.971	1.971
1.574	D	NEW CHURCH INVESTMENT FUND	2.696	2.696
1.699	D	NEW IRELAND ASSURANCE COMPANY PLC	1.426.042	1.426.042
2.096	D	NEW SHIPS, INC. PENSION MASTER TRUST	141.832	141.832
523	D	NEW YORK LIFE INSURANCE AND ANNUITY CO	7.265	7.265
478	D	NEW YORK STATE COMMON RETIREMENT FUND	63.300	63.300
2.592	D	NEW YORK STATE DEFERRED COMPENSATION PLAN	45.595	45.595
1.731	D	NEW YORK STATE NURSES ASSOCIATION PENSION PLAN	113.310	113.310
2.177	D	NEW YORK STATE TEACHERS RETIREMENT SYSTEM	1.330.884	1.330.884
1.660	D	NEW ZEALAND SUPERANNUATION FUND	295.318	295.318
1.882	D	NEWBURG NOMINEES LIMITED INVESTORS WHOLESALE GLOBAL EQUITY (INDEX) TRUST	109.225	109.225
285	D	NFS LIMITED TRAFALGAR COURT ADMIRAL PARK ST. PETER PORT	28.635	28.635
1.649	D	NGEE ANN POLYTECHNIC	694	694
2.267	D	NGS SUPER	214.427	214.427
1.730	D	NISSAN NORTH AMERICA INC. EMPLOYEE RETIREMENT PLAN MASTER TRUST	16.159	16.159
1.028	D	NKB SI CUMULUS VALUE	38.224	38.224
1.027	D	NKB SI VALUE AKTIER	379.131	379.131
1.024	D	NKB SI VALUE EUROPA	289.939	289.939
1.026	D	NKB SII EUROPE VALUE	87.880	87.880

Legenda:

**D: Delegante R: Rappresentato legalmente**



## Elenco Intervenuti (Tutti ordinati alfabeticamente)

## Assemblea Ordinaria/Straordinaria

Badge	Titolare Tipo Rap.	Deleganti / Rappresentati legalmente	Ordinaria	Straordinaria
1.025	D	NKB SII GLOBAL AKTIER MIN RISIKO	151.515	151.515
775	D	NMM5 GHDE SCH ACCOUNT	560.200	560.200
1.170	D	NMPF COL EAFE NMP Q	11.300	11.300
1.573	D	NNPP CONTRACTOR DB MASTER TRUST	180.801	180.801
259	D	NOMURA TRUST BANKING TRUSTEE NIKKO GLOBA	148.077	148.077
1.030	D	NON US EQUITY MANAGERS PORTFOLIO 1 SERIES	44.918	44.918
899	D	NON US EQUITY MGRS PORT 4 LSV	132.100	132.100
924	D	NORFOLK COUNTRY RETIREMENT SYSTEM	40.132	40.132
1.479	D	NORGES BANK	874.152	874.152
1.698	D	NORTHERN FUNDS - INTERNATIONAL EQUITY INDEX FUND	854.409	854.409
1.689	D	NORTHERN TRUST GLOBAL INVESTMENTS COLLECTIVE FUNDS TRUST	6.129.405	6.129.405
1.542	D	NORTHERN TRUST UCITS COMMON CONTRACTUAL FUND	1.079.919	1.079.919
1.787	D	NORTHERN TRUST UCITS FGR FUND	470.594	470.594
2.093	D	NORTHROP GRUMMAN CORPORATION VEBA MASTER TRUST I	6.230	6.230
2.593	D	NORTHWESTERN MUTUAL SERIES FUND, INC. - INTERNATIONAL EQUITY POR	1.246.735	1.246.735
2.594	D	NORTHWESTERN MUTUAL SERIES FUND, INC. - RESEARCH INTERNATIONAL C	445.100	445.100
1.077	D	NSNF PARA EAFE MONTI	14.223	14.223
1.076	D	NSNF PARA EAFE PI 1	6.478	6.478
1.075	D	NSNF PARA EAFE PI 2	7.912	7.912
1.676	D	NTCC COLLECTIVE FUNDS FOR EMPLOYEE BENEFIT TRUSTS	778.008	778.008
1.631	D	NTCC COLLECTIVE FUNDS FOR GRANTOR TRUST	16.075	16.075
1.521	D	NTCC WELLINGTON EUROPE CONTRARIAN VALUE FUND	26.059	26.059
1.630	D	NTGI - QM COMMON DAILY ALL COUNTRY WORLD EX-US EQUITY INDEX FUND - LENDING	140.779	140.779
1.605	D	NTGI-QM COMMON DAILY ALL COUNTRY WORLD EX-US INVESTABLE MARKET INDEX FUND - NON LENDING	75.546	75.546
1.634	D	NTGI-QM COMMON DAILY EAFE INDEX FUND - LENDING	205.383	205.383
1.599	D	NTGI-QM COMMON DAILY EAFE INDEX FUND - NON LENDING	257.033	257.033
1.522	D	NUCLEAR ELECTRIC INSURANCE LIMITED	209.736	209.736
978	D	NV PERS MELLON CAPITAL INDEX	744.610	744.610
977	D	NV PERS SSGA EAFE INDEX PUBLIC EMPLOYEES RETIREMENT SYSTEM OF NEVADA	794.715	794.715
976	D	NV RBIF ALLNCEBRNSTN INTL EQ	23.313	23.313
465	D	NVIT GS INTERNATIONAL EQUITY INSIGHTS FU	161.558	161.558
378	D	NVIT INTERNATIONAL INDEX FUND	352.827	352.827
468	D	NVIT MULTI-MANAGER INTERNATIONAL VALUE F	12.093	12.093
449	D	OB 2	84.803	84.803
1.293	D	OFI FUND - LYNX REAL ASSETS	16.981	16.981
1.218	D	OFI MARKET NEUTRAL EQUITY	47.644	47.644
2.625	D	OHIO NATIONAL FUND, INC.- ON INTERNATIONAL EQUITY PORTFOLIO	1.517	1.517
1.758	D	OKLAHOMA PUBLIC EMPLOYEES RETIREMENT SYSTEM	804.165	804.165
1.822	D	OLD MUTUAL GLOBAL INVESTORS	8.226	8.226
2.287	D	OLD MUTUAL LIFE ASSURANCE COMPANY (SOUTH AFRICA) LIMITED	1.700	1.700
913	D	OLD WESTBURY ALL CAP ESG FUND	18.406	18.406

Legenda:

**D: Delegante R: Rappresentato legalmente**

## Elenco Interventuti (Tutti ordinati alfabeticamente)

## Assemblea Ordinaria/Straordinaria

Badge	Titolare Tipo Rap.	Deleganti / Rappresentati legalmente	Ordinaria	Straordinaria
1.572	D	OLIN PENSION PLANS MASTER RETIREMENT TRUST	21.034	21.034
856	D	OLIVE MC CARTHY 2009 TRUST-MANNING	830	830
1.592	D	OMEGA FFIP LIMITED PARTNERSHIP	574	574
2.456	D	ONDERLINGE LEVENSVERZEKERING MAATSCHAPPIJ 'S-GRAVENHAGE UA	186.000	186.000
351	D	ONEPATH GLOB SHARES LARGE CAP UNHED IN P	208.266	208.266
350	D	ONEPATH LOW VOLATILITY GLOBAL EQ IN POOL	23.367	23.367
2.095	D	ONTARIO TEACHERS PENSION PLAN BOARD	2.296.517	2.296.517
2.065	D	OPENWORLD PUBLIC LIMITED COMPANY	6.075	6.075
959	D	OPERATING ENGINEERS LOCAL 101 PENSION FUND	39.516	39.516
698	D	OPPENHEIMER GLOBAL MULTI-ASSET GROWTH FUND	11.943	11.943
1.751	D	OPSEU PENSION PLAN TRUST FUND	19.224	19.224
849	D	OPUS FINANCIAL LLC MANNING AND NAPIER	5.264	5.264
2.220	D	OREGON PUBLIC EMPLOYEES RETIREMENT SYSTEM	1.149.059	1.149.059
1.591	D	ORIZABA, LP	17.955	17.955
583	D	OTIS EP DIVERSIFIE	6.257	6.257
1.587	D	OVERSTONE COMMON CONTRACTUAL FUND	756.241	756.241
1.589	D	OVERSTONE FUND PLC	1.854.403	1.854.403
1.816	D	OVERSTONE UCITS FUND PLC	72.968	72.968
1.697	D	OWENS CORNING DEFINED BENEFIT MASTER TRUST	15.417	15.417
1.759	D	OYSTER CREEK ENVIRONMENTAL PROTECTION LLC QUALIFED NUCLEAR DECOMMISS IONING TRUST	7.694	7.694
2.229	D	PACE INTERNATIONAL EQUITY INVESTMENTS	553.173	553.173
948	D	PACIFIC FUNDS DIVERSIFIED INCOME	816	816
176	D	PACIFIC GLOBAL INTERNATIONALEQUITY INCOM	9.177	9.177
967	D	PACIFIC LIFE FUNDS PL INTERNATIONAL VALUE FUND	66.901	66.901
2.250	D	PACIFIC SELECT FUND INTERNATIONAL LARGE CAP PORTFOLIO	800.049	800.049
2.249	D	PACIFIC SELECT FUND INTERNATIONAL VALUE PORTFOLIO	1.492.134	1.492.134
2.106	D	PACIFIC SELECT FUND -PD INTERNATIONAL LARGE-CAP PORTFOLIO	86.205	86.205
2.107	D	PACIFIC SELECT FUND-INTERNATIONAL EQUITY INCOME PORTFOLIO	176.876	176.876
1.907	D	PANAGORA ASSET MANAGEMENT INC	383	383
1.906	D	PANAGORA ASSET MANAGEMENT INC.	98	98
2.115	D	PANAGORA DYNAMIC GLOBAL EQUITY (EX TOBACCO) FUND	21.340	21.340
2.266	D	PANAGORA DYNAMIC GLOBAL EQUITY FUND	37.525	37.525
939	D	PANAGORA RISK PARITY MULTI ASSET MASTER FUND LTD	36.435	36.435
2.038	D	PARAMETRIC INTERNATIONAL EQUITY FUND	237.831	237.831
2.046	D	PARTNERS HEALTHCARE MASTER TRUST FOR ERISA ASSETS	21.728	21.728
1.966	D	PARTNERS HEALTHCARE SYSTEM INC	195.854	195.854
843	D	PATRICK R HANS MANNING AND NAPIER	513	513
937	D	PAUL ARTHUR BONDER PAGE LEIGH BONDOR JT TEN	711	711
1.760	D	PAULA CARR	102.522	102.522
1.761	D	PAVILION INTERNATIONAL FOCUSED EQUITY POOL	11.301	11.301
799	D	PB SSGA INTL EQ TAX	33.357	33.357
969	D	PENN SERIES DEV INTL INDEX FUND	18.386	18.386
1.979	D	PENSION BENEFIT GUARANTY CORPORATION	261.780	261.780
958	D	PENSION RESERVES INVESTMENT TRUST FUND	2.597.026	2.597.026

Legenda:

**D: Delegante R: Rappresentato legalmente**

## Elenco Intervenuti (Tutti ordinati alfabeticamente)

## Assemblea Ordinaria/Straordinaria

Badge	Titolare Tipo Rap.	Deleganti / Rappresentati legalmente	Ordinaria	Straordinaria
781	D	PENSIONSKASSE DES BENDES PUBLICA	541.739	541.739
2.064	D	PENSIONSKASSE JOHNSON & JOHNSON SCHWEIZ	127.137	127.137
284	D	PENSIONSKASSE SBB	99.489	99.489
2.275	D	PEOPLE'S BANK OF CHINA	8.196.737	8.196.737
2.277	D	PEOPLE'S BANK OF CHINA	1.229.981	1.229.981
1.750	D	PEPSICO CANADA ULC MASTER TRUST	115.017	115.017
1.749	D	PEPSICO, INC. MASTER TRUST	356.392	356.392
1.635	D	PERMANENT FUND INVESTMENTS LLC	18.796	18.796
1.930	D	PERPETUAL ECONOMIC DIVERSIFICATION GLOBAL EQUITY FUND	37.002	37.002
2.616	D	PES:PIMCO RAFI DYNAMIC MULTI-FACTOR INTERNATIONAL EQUITY ETF	4.420	4.420
1.344	D	PEYREAU	8.000	8.000
966	D	PF INTERNATIONAL LARGE CAP FUND	27.943	27.943
334	D	PFA PENSION FORSIKRINGSAKTIESELSKAB	15.780	15.780
1.118	D	PFI GLOBAL DIV INCOME FD PGI VALUE	108.970	108.970
1.045	D	PFI INTL EQUITY INDEX FUND	207.951	207.951
1.117	D	PFI OVERSEAS FD PMC	131.945	131.945
1.067	D	PGEF PG E QUALIFIED PANAGORA EAFE	51.657	51.657
1.121	D	PGTF DR NON US EQUITY GT	45.475	45.475
1.066	D	PGVF SSGA	2.862	2.862
951	D	PHILADELPHIA GAS WORKS PENSION PLAN	4.154	4.154
1.288	D	PI IF -EMU EQUITY	102.626	102.626
1.289	D	PI IF -EUROPEAN EQUITY	166.310	166.310
249	D	PICTET CH INSTITUTIONAL - EUROPEAN	179.690	179.690
250	D	PICTET CH-GLOBAL EQUITIES	25.006	25.006
256	D	PICTET-EUROLAND INDEX	136.390	136.390
257	D	PICTET-EUROPE INDEX	458.139	458.139
2.491	D	PIER 21 EAFE EQUITY POOL (SETANT A)	31.100	31.100
2.490	D	PIER 21 GLOBAL EQUITY POOL (SETANTA PIER 21 GLOBAL EQUITY POOL)	110.823	110.823
2.564	D	PIMCO BALANCED INCOME FUND (CANADA)	3.994	3.994
2.611	D	PIMCO EQUITY SERIES: PIMCO DIVIDEND AND INCOME FUND	55.718	55.718
2.612	D	PIMCO EQUITY SERIES: PIMCO RAE INTERNATIONAL FUND	401.268	401.268
2.100	D	PIMCO FUNDS: GLOBAL INVESTORS SERIES PLC	11.297	11.297
2.101	D	PIMCO FUNDS: GLOBAL INVESTORS SERIES PLC	19.595	19.595
2.102	D	PIMCO FUNDS: GLOBAL INVESTORS SERIES PLC	96.006	96.006
2.103	D	PIMCO FUNDS: GLOBAL INVESTORS SERIES PLC	1.607	1.607
2.104	D	PIMCO FUNDS: GLOBAL INVESTORS SERIES PLC	298	298
2.610	D	PIMCO RAE INTERNATIONAL FUND LLC	239.284	239.284
1.875	D	PINEBRIDGE FUND SERIES PINEBRIDGE EUROPE EQUITY FUND	29.086	29.086
2.313	D	PINEBRIDGE GLOBAL DYNAMIC ASSET ALLOCATION FUND LLC	385	385
2.153	D	PINEBRIDGE GLOBAL FUNDS	7.894	7.894
1.801	D	PINNACLE ICAV	153.711	153.711
1.244	D	PIONEER INVESTMENTS TOTAL RETU	36.044	36.044
1.081	D	PITTSBURGH THEOLOGICAL SEMINARY OF THE PRESBYTERIAN CHURCH	9.280	9.280

Legenda:

**D: Delegante R: Rappresentato legalmente**

## Elenco Intervenuti (Tutti ordinati alfabeticamente)

## Assemblea Ordinaria/Straordinaria

Badge	Titolare Tipo Rap.	Deleganti / Rappresentati legalmente	Ordinaria	Straordinaria
1.345	D	PJD	7.500	7.500
42	D	PK CSG WORLD EQUITY CREDIT SUISSE FUNDS AG	146.515	146.515
1.584	D	PLURIBUS LABS GLOBAL CORE EQUITY MASTER FUND LP	1.127	1.127
994	D	PMPT INKA FONDS	91.976	91.976
995	D	PMPT INKA FONDS	67.330	67.330
971	D	POOL RE L AND G MSCI EQ	68.172	68.172
771	D	POSTE INVESTO SOSTENIBILE BANCOPOSTA FON	9.598	9.598
1.054	D	POWERSHARES GLOBAL FUNDS IRELAND PLC	11.613	11.613
1.142	D	POWERSHARES PUREBETA FTSE DEVELOPED EX NORTHAMERICA PORTFOLIO	387	387
1.040	D	POWERSHARES S AND P GLOBAL EX CANADA HIGH DIVIDEND LOW VOLATILITY INDEX ETF	8.177	8.177
1.019	D	POWERSHARES S AND P INTERNATIONAL DEVELOPED HIGH DIVIDEND LOW VOLATILITY PORTFOLIO	14.298	14.298
1.472	D	PRAMERICA SICAV	1.500.000	1.500.000
1.396	D	PREDICA ISR EUROPE - ACTIONS	13.655	13.655
1.399	D	PREDIQUANT A2 ACTIONS EUROPE	76.000	76.000
1.437	D	PREDIQUANT EUROCROISSANCE A2	128.030	128.030
1.688	D	PRESBYTERIAN CHURCH (USA) FOUNDATION	21.551	21.551
2.613	D	PRINCIPAL DIVERSIFIED REAL ASSET CIT	70.820	70.820
820	D	PRINCIPAL DIVERSIFIED SELECT REAL ASSET FUND	9.717	9.717
2.105	D	PRINCIPAL EX-TRADED FUNDS-PRINC INT MUL-FACT CORE INDEX ETF	2.496	2.496
950	D	PRINCIPAL FUNDS INC DIVERSIFIED REAL ASSET FUND	182.635	182.635
2.040	D	PROFESSIONALS` GLOBAL EQUITY FUND	80.763	80.763
759	D	PROFIL INVEST DANICA PENSJON NORGE	106.440	106.440
53	D	PROFOND UMBRELLA - AKTIEN AUSLAND MINIMUM VOLATILITY CREDIT SUISSE FUNDS AG	32.008	32.008
1.601	D	PRO-GEN INVESTMENTS LLC	35.740	35.740
528	D	PROVEDA GLOBAL EQUITY, LP	1.610	1.610
1.007	D	PRUDENTIAL INVESTMENT PORTFOLIO 2 PRUDENTIAL QMA INTL DEVELOPED MRKTS INDEX FUND	8.485	8.485
720	D	PRUDENTIAL PENSIONS LIMITED	124.897	124.897
2.183	D	PRUDENTIAL RETIREMENT INSURANCE AND ANNUITY COMPANY	80.000	80.000
1.037	D	PS FTSE LO BT EQ WT PORT	1.894	1.894
1.053	D	PS FTSE RAFI DEVEL MAR EX US PORT	541.252	541.252
1.055	D	PS FTSERAFI EU UCITS ETF BNYMTCIL	5.613	5.613
1.152	D	PS6F STATE STREET INTL EQ	192.062	192.062
2.302	D	PUBLIC AUTHORITY FOR SOCIAL INSURANCE	19.740	19.740
1.079	D	PUBLIC EMPLOYEE RETIREMENT SYSTEM OF IDAHO	829.661	829.661
1.082	D	PUBLIC EMPLOYEE RETIREMENT SYSTEM OF IDAHO	469.438	469.438
1.083	D	PUBLIC EMPLOYEE RETIREMENT SYSTEM OF IDAHO	136.072	136.072
1.539	D	PUBLIC EMPLOYEES RETIREMENT ASSOCIATION OF COLORADO	2.462.701	2.462.701
1.016	D	PUBLIC EMPLOYEES RETIREMENT ASSOCIATION OF NEW MEXICO	98.961	98.961
997	D	PUBLIC EMPLOYEES RETIREMENT SYSTEM OF MISSISSIPPI	1	1
1.039	D	PUBLIC EMPLOYEES RETIREMENT SYSTEM OF MISSISSIPPI	1	1

Legenda:

**D: Delegante R: Rappresentato legalmente**

## Elenco Intervenuti (Tutti ordinati alfabeticamente)

## Assemblea Ordinaria/Straordinaria

Badge	Titolare Tipo Rap.	Deleganti / Rappresentati legalmente	Ordinaria	Straordinaria
405	D	PUBLIC EMPLOYEES RETIREMENT SYSTEM OF OHIO	1.137.493	1.137.493
1.582	D	PUBLIC PENSION AGENCY	628.856	628.856
1.583	D	PUBLIC PENSION AGENCY	657.063	657.063
1.656	D	PUBLIC SECTOR PENSION INVESTMENT BOARD	1.387.606	1.387.606
2.488	D	PURPOSE FUND CORP	15.549	15.549
2.487	D	PURPOSE INTERNATIONAL DIVIDEND FUND	111.336	111.336
2.649	D	PUTNAM DYNAMIC ASSET ALLOCATION BALANCED FUND	68.741	68.741
2.650	D	PUTNAM DYNAMIC ASSET ALLOCATION CONSERVATIVE FUND	22.190	22.190
2.659	D	PUTNAM DYNAMIC ASSET ALLOCATION EQUITY FUND	2.331	2.331
2.648	D	PUTNAM DYNAMIC ASSET ALLOCATION GROWTH FUND	104.565	104.565
2.653	D	PUTNAM RETIREMENT ADVANTAGE GAA BALANCE PORTFOLIO	39.007	39.007
2.654	D	PUTNAM RETIREMENT ADVANTAGE GAA CONSERVATIVE PORTFOLIO	11.034	11.034
2.656	D	PUTNAM RETIREMENT ADVANTAGE GAA EQUITY PORTFOLIO	22.292	22.292
2.652	D	PUTNAM RETIREMENT ADVANTAGE GAA GROWTH PORTFOLIO	67.787	67.787
2.655	D	PUTNAM RETIREMENT ADVANTAGE GAA INCOME STRATEGIES PORTFOLIO	11.186	11.186
2.657	D	PUTNAM TOTAL RETURN FUND, LLC	4.583	4.583
2.651	D	PUTNAM TOTAL RETURN TRUST	6.360	6.360
2.647	D	PUTNAM VARIABLE TRUST - PUTNAM VT GLOBAL ASSET ALLOCATION FUND	4.148	4.148
2.615	D	PUTNAM WORLD TRUST	4.026	4.026
367	D	QANTAS SUPERANN. LTD ATF QANTAS SUP.PLAN	17.554	17.554
1.669	D	QIC INTERNATIONAL EQUITIES FUND	71.155	71.155
914	D	QS STRATEGIC REAL RETURN FUND	5.776	5.776
1.091	D	QSBF PANAGORA	45.997	45.997
1.773	D	QSUPER	36.999	36.999
1.668	D	QUEENSLAND INVESTMENT TRUST NO. 2	91.200	91.200
872	D	QUIGG VENTURES LLC MANNING AND NAPIER	997	997
862	D	R C DELL TRUST MANNING AND NAPIER ADV	950	950
940	D	R K MELLON INTERNATIONAL FUND	76.357	76.357
1.359	D	R PHARMA DVSF	70.000	70.000
455	D	RAGS-FUNDMASTER	24.642	24.642
252	D	RAIFFEISEN INDEX FONDS EURO STOXX 50	47.574	47.574
1.763	D	RAMI PARTNERS, LLC	146.764	146.764
1.080	D	RAYTHEON MASTER PENSION TRUST	77.687	77.687
796	D	RBC FUNDS FOR BLUEBAY GLOBALMON THLY INCOME BOND FUND	36.893	36.893
1.791	D	RBC PRIVATE OVERSEAS EQUITY POOL	89.968	89.968
1.915	D	RBC QUBE LOW VOLATILITY ALLCOUNTRY WORLD EQUITY FUND	7.967	7.967
1.916	D	RBC QUBE LOW VOLATILITY GLOBAL EQUITY FUND	801.711	801.711
1.924	D	RBC QUBE STABLE DIVIDEND GLOBAL	12.291	12.291
886	D	RCB AVOIRS FIA	20.790	20.790
887	D	RCB AVOIRS OPCVM	655.500	655.500
889	D	RCB OMNIBUS	17.545	17.545

Legenda:

**D: Delegante R: Rappresentato legalmente**

## Elenco Interventuti (Tutti ordinati alfabeticamente)

## Assemblea Ordinaria/Straordinaria

Badge	Titolare Tipo Rap.	Deleganti / Rappresentati legalmente	Ordinaria	Straordinaria
1.298	D	RCO LUX MONTJOLY INVEST POOL RCG	3.400	3.400
1.607	D	RDM LIQUID LLC	39.122	39.122
723	D	REASSURE LIMITED	681.672	681.672
1.340	D	REGARD ACTIONS DEVELOPPEMENT DURABLE	200.000	200.000
1.407	D	REGARD ACTIONS EURO	400.000	400.000
1.341	D	REGARD SELECTIF ACTIONS EUROPEENNES	370.000	370.000
1.339	D	REGARD SELECTIF ACTIONS MONDE	25.000	25.000
2.232	D	REGIME DE RETRAITE DE L'UNIVERSITE DE MONTREAL	328.154	328.154
1.450	D	RENDEMENT DIVERSIFIE M	29.623	29.623
2.489	D	RESOLUTE FOREIGN EQUITY MASTER TRUST FUND	558.599	558.599
2.188	D	RESOURCE STOCK INDEX COMMON TRUST FUND	194.710	194.710
377	D	RETIREMENT INCOME PLAN OF SAUDI ARABIAN OIL COMPANY	3.023	3.023
1.549	D	RETIREMENT PLAN FOR CITY OF TAMPA GENERAL EMPLOYEES	48.262	48.262
529	D	RETIREMENT PLAN FOR EMPLOYEES OF AETNA INC	61.738	61.738
2.589	D	RHUMBLINE INTERNATIONAL POOLED INDEX TRUST	46.485	46.485
941	D	RICHARD KING MELLON FDN	132.232	132.232
1.667	D	RIVER AND MERCANTILE GLOBAL HIGH ALPHA FUND	26.124	26.124
1.789	D	ROBECO INSTITUTIONAL UMBRELLA FUND	339.849	339.849
277	D	ROBECO UMBRELLA FUND I N.V.	123.779	123.779
2.569	D	ROCHE U.S. RETIREMENT PLANS MASTER TRUST	116.434	116.434
332	D	ROCKEFELLER & CO., INC	17.000	17.000
2.627	D	ROMAN CATHOLIC BISHOP OF SPRINGFIELD A CORPORATION SOLE	1.746	1.746
1.381	D	ROPS EURO P	432.805	432.805
1.402	D	ROPS-SMART INDEX EURO	656.365	656.365
226	D	ROSENBERG EUROBLOC	126.164	126.164
228	D	ROTHSCHILD AND CO ASSET MANAGEMENT EUROPE	26.500	26.500
1.350	D	ROTONDE	45.000	45.000
1.127	D	ROWF GT ACWI EX US	1.343.141	1.343.141
1.100	D	ROWF GT ALPHAEXTEAFE	95.697	95.697
1.126	D	ROWF GT ALPHAEXTXUS	309.140	309.140
721	D	ROYAL LONDON GROUP PENSION SCHEME	38.621	38.621
601	D	RP FAMILY	764	764
2.510	D	RP RENDITE PLUS	12.128	12.128
923	D	RPTCL GRPF RAILPEN IVAL	2.071.245	2.071.245
1.923	D	RR CPE GARDERIE QC	119.645	119.645
1.353	D	RSI ACTIONS EUROPEENNES 2	165.000	165.000
2.092	D	RUSSELL COMMON CONTRACTUAL FUND	7.737	7.737
2.079	D	RUSSELL INV MULTI-ASSET FACTOR EXPOSURE FUND	10.248	10.248
2.230	D	RUSSELL INVESTMENT COMPANY - RUSSELL INTERN DEVELOPED MKT	685.274	685.274
2.215	D	RUSSELL INVESTMENT COMPANY II PLC	28.311	28.311
2.045	D	RUSSELL INVESTMENT COMPANY MULTIFACTOR INTERNATIONAL EQUITY	13.371	13.371
2.060	D	RUSSELL INVESTMENT COMPANY PLC	157.439	157.439
2.231	D	RUSSELL INVESTMENT COMPANY RUSSELL GLOBAL EQUITY FUND	246.845	246.845

Legenda:

**D: Delegante R: Rappresentato legalmente**

## Elenco Intervenuti (Tutti ordinati alfabeticamente)

## Assemblea Ordinaria/Straordinaria

Badge	Titolare Tipo Rap.	Deleganti / Rappresentati legalmente	Ordinaria	Straordinaria
2.238	D	RUSSELL INVESTMENT FUNDS INTERNATIONAL DEVELOPED MARKETS	127.121	127.121
2.132	D	RUSSELL INVESTMENTS CANADIAN DIVIDEND POOL	21.685	21.685
2.133	D	RUSSELL INVESTMENTS GLOBAL EQUITY POOL	167.969	167.969
793	D	RUSSELL INVESTMENTS INSTITUTIONAL FUNDS	16.789	16.789
2.066	D	RUSSELL INVESTMENTS INSTITUTIONAL FUNDS PLC	31.003	31.003
2.619	D	RUSSELL INVESTMENTS INSTITUTIONAL FUNDS, LLC GLOBAL EQUITY PLUS	433	433
2.618	D	RUSSELL INVESTMENTS INSTITUTIONAL FUNDS, LLC INTERNATIONAL EQUIT	7.605	7.605
2.272	D	RUSSELL INVESTMENTS INTERNATIONAL SHARES FUND	12.557	12.557
2.261	D	RUSSELL INVESTMENTS LOW CARBON GLOBAL SHARES FUND	25.246	25.246
2.135	D	RUSSELL INVESTMENTS MULTI-FACTOR INTERNATIONAL EQUITY	1.179	1.179
2.136	D	RUSSELL INVESTMENTS OVERSEAS EQUITY FUND	47.228	47.228
2.134	D	RUSSELL INVESTMENTS OVERSEAS EQUITY POOL	92.848	92.848
2.221	D	RUSSELL TRUST CO COMMINGLED EMPLOYEE BENEFIT FUNDS TRUST	963.748	963.748
1.246	D	RWC FUNDS	430.043	430.043
877	D	RWSF CIT ACWIEXUS	471.357	471.357
876	D	RWSF CIT EAFE	536.877	536.877
1.089	D	RZSF3002 NON US EQ MONDRIAN	354.092	354.092
1.934	D	S AND W UK RES STG 474	2.240	2.240
1.675	D	S.ROBSON WALTON 1999 CHILDRENS TRUST	4.180	4.180
1.135	D	SAEF SCE PANAGORA QUAL	78.848	78.848
114	D	SAEV MASTERFONDS INKA	111.383	111.383
1.361	D	SAFRAN DYNAMIQUE	28.285	28.285
1.362	D	SAFRAN MIXTE SOLIDAIRE	5.825	5.825
1.610	D	SALIX, LLC	11.130	11.130
1.743	D	SALT RIVER PIMA-MARICOPA INDIAN COMMUNITY	76.260	76.260
1.674	D	SAMFORD UNIVERSITY	3.436	3.436
1.553	D	SAMFORD UNIVERSITY PENSION PLAN TRUST	2.423	2.423
2.222	D	SAN DIEGO CITY EMPLOYEES' RETIREMENT SYSTEM	370.361	370.361
1.802	D	SAN MATEO COUNTY EMPLOYEES' RETIREMENT ASSOCIATION	313.491	313.491
323	D	SAS TRUSTEE CORPORATION POOLED FUND	6.311	6.311
324	D	SAS TRUSTEE CORPORATION POOLED FUND	110.962	110.962
388	D	SBC MASTER PENSION TRUST	430.345	430.345
398	D	SBC MASTER PENSION TRUST	97.666	97.666
390	D	SBC MASTER PENSION TRUST 208	60.755	60.755
1.128	D	SBSA GEPF BLACKROCK EQUITY	233.515	233.515
1.134	D	SCEF MONDRIAN	183.609	183.609
1.015	D	SCHOOL EMPLOYEES RETIREMENT SYSTM OF OHIO	358.852	358.852
676	D	SCHRODER ADVANCED BETA GLOBAL EQUITY SMA	9.130	9.130
15	D	SCHRODER ALTERNATIVE SOLUTIONS	68.927	68.927
666	D	SCHRODER DIVERSIFIED GROWTH FUND	36.288	36.288
681	D	SCHRODER EUROPEAN RECOVERY FUND	804.874	804.874
654	D	SCHRODER GLOBAL ACTIVE VALUE FUND	32.131	32.131

Legenda:

**D: Delegante R: Rappresentato legalmente**

## Elenco Intervenuti (Tutti ordinati alfabeticamente)

## Assemblea Ordinaria/Straordinaria

Badge	Titolare Tipo Rap.	Deleganti / Rappresentati legalmente	Ordinaria	Straordinaria
652	D	SCHRODER GLOBAL ENHANCED INDEX FUND	40.932	40.932
682	D	SCHRODER GLOBAL EQUITY INCOME FUND	1.129.384	1.129.384
702	D	SCHRODER GLOBAL MULTI-CAP VALUE PORTFOLIO L.P	9.096	9.096
655	D	SCHRODER GLOBAL RECOVERY FUND	907.079	907.079
740	D	SCHRODER IN.P.F.ADV.GL.EQUITY.FU	25.565	25.565
678	D	SCHRODER INCOME MAXIMSER	1.780.611	1.780.611
677	D	SCHRODER INCOME_FUND	3.250.416	3.250.416
544	D	SCHRODER INTERNAT MULTI-CAP EQUITY TRUST	710.803	710.803
17	D	SCHRODER INTERNATIONAL SELECTION FUND	13.357.247	13.357.247
665	D	SCHRODER MOORGATE I FUND	123.014	123.014
656	D	SCHRODER PENSION MANAGEMENT LTD	35.146	35.146
680	D	SCHRODER QEP GLOBAL ACTIVE VALUE FUND	247.673	247.673
683	D	SCHRODER QEP GLOBAL CORE FUND	221.322	221.322
679	D	SCHRODER RESPONSIBLE VALUE UK EQUITY FUN	160.731	160.731
75	D	SCHWAB FUNDAMENTAL INTER LARGE COMP IN F	502.648	502.648
1.974	D	SCHWAB FUNDAMENTAL INTERNATIONAL LARGE COMPANY INDEX ETF	2.081.540	2.081.540
1.973	D	SCHWAB INTERNATIONAL EQUITY ETF	3.167.550	3.167.550
62	D	SCHWAB INTERNATIONAL INDEX FUND	1.130.070	1.130.070
770	D	SCOR SE PC SEGMENT	557.000	557.000
773	D	SCOR SWITZERLAND ASSET SERVICES AG	215.000	215.000
2.304	D	SCOTTISH WIDOWS INV SOL F ICVC- FUNDAMENTAL INDEX	768.398	768.398
2.309	D	SCOTTISH WIDOWS INV SOLUTIONS F ICVC- EUROPEAN (EX UK) EQ FD	509.847	509.847
2.307	D	SCOTTISH WIDOWS OVERSEAS GROWTH INV F ICVC - EURO GROWTH	836.299	836.299
2.308	D	SCOTTISH WIDOWS OVERSEAS GROWTH INV FUNDS ICVC-GLOBAL	239.298	239.298
1.871	D	SDA INTL EQUITY INDEX FD-WORLD	66.132	66.132
160	D	SDK K3 FONDS	4.080	4.080
2.578	D	SEASONS SERIES TRUST SA MULTI-MANAGED INTERNATIONAL EQUITY PORTF	20.019	20.019
2.576	D	SEASONS SERIES TRUST SA PUTNAM ASSET ALLOCATION DIVERSIFIED GROW	9.207	9.207
1.150	D	SEATTLE CITY EMPLOYEES RETIREMENT SYSTEM	28.049	28.049
1.413	D	SEYOND ACTIONS EUROPEENNES	167.888	167.888
1.419	D	SEYOND EQUITY FACTOR INVESTING EURO	7.227	7.227
1.296	D	SEYOND EQUITY FACTOR INVESTING EUROPE	2.542	2.542
1.297	D	SEYOND EUROPE MARKET NEUTRAL	6.078	6.078
1.299	D	SEYOND EUROPE MINVOL	420.548	420.548
1.254	D	SEI GLOBAL MASTER FUND PLC - T	50.740	50.740
1.247	D	SEI GLOBAL MASTER FUND PLC- TH	34.327	34.327
78	D	SEI INSTITUT MANAGED TRUS MULTI AS ACC F	26.389	26.389
1.149	D	SEMPRA ENERGY PENSION MASTER TRUST	73.513	73.513
1.609	D	SENTINEL INTERNATIONAL FUND	36.194	36.194
928	D	SEQUOIA FOUNDATION	227	227
2.622	D	SERVICES GROUP OF AMERICA INC	660	660
1.220	D	SG ACTIONS ENERGIE	52.715	52.715
1.221	D	SG ACTIONS EURO VALUE	193.776	193.776

Legenda:

**D: Delegante R: Rappresentato legalmente**



## Elenco Intervenuti (Tutti ordinati alfabeticamente)

## Assemblea Ordinaria/Straordinaria

Badge	Titolare Tipo Rap.	Deleganti / Rappresentati legalmente	Ordinaria	Straordinaria
1.222	D	SG ACTIONS EUROPE	63.921	63.921
1.223	D	SG ACTIONS EUROPE LARGE CAP	14.067	14.067
1.216	D	SG ACTIONS EUROPE MULTIGESTION	9.955	9.955
1.211	D	SG ACTIONS INTERNATIONALES	100.626	100.626
1.403	D	SG AMUNDI ASSET MANAGEMENT	24.978	24.978
1.210	D	SG DIVERSIFIE ISR	26.088	26.088
882	D	SHELL CANADA 2007 PENSION PLAN	31.629	31.629
884	D	SHELL CANADA 2007 PENSION PLAN 400	23.127	23.127
1.110	D	SHELL PENSION TRUST	52.869	52.869
1.113	D	SHELL PENSION TRUST	81.699	81.699
1.603	D	SHIMODA HOLDINGS, LLC	2.301	2.301
260	D	SHINKO GLOBAL EQUITY INDEX MOTHER FUND	1.163	1.163
2.624	D	SIERRA/TEMPLETON INTERNATIONAL EQUITY TRUST	38.530	38.530
1.616	D	SIM GLOBAL BALANCED TRUST	2.291	2.291
2.248	D	SIONNA STRATEGIC INCOME FUND	42.263	42.263
2.146	D	SIR DAVID TRENCH FUND FOR RECREATION	2.930	2.930
116	D	SIVE	40.225	40.225
94	D	SIX CIRCLES INTERNAT UNCONSTRAIN EQ FUND	1.201.942	1.201.942
96	D	SIX CIRCLES MANAGED EQUITY POR	58.290	58.290
95	D	SIX CIRCLES MANAGED EQUITY PORTFOLIO INTERNATIONAL UNCONSTRAINED FUND	525.502	525.502
1.803	D	SL MFS LOW VOL GLOB EQ FD	12.524	12.524
1.917	D	SL MFS LOW VOL INTL EQ FD	2.710	2.710
1.611	D	SLW PORTFOLIO, LLC	83.683	83.683
780	D	SMITH & WILLIAMSON OVERSEAS	650	650
2.157	D	SO CA UFCW UNIONS AND FOOD EMPLOYERS JOINT PENSION TRUST	238.262	238.262
202	D	SODIUM 1	235.514	235.514
710	D	SONDERVERMOEGEN ALLIANZ ADAC AV FONDS	1.794.577	1.794.577
713	D	SONDERVERMOEGEN ALLIANZ VKA FONDS	401.320	401.320
709	D	SONDERVERMOEGEN ALLIANZGI-FONDS DSW-DREFO	6.822	6.822
705	D	SONDERVERMOEGEN INKA TERTIUS	10.863	10.863
706	D	SONDERVERMOEGEN PKMF INKA	64.805	64.805
2.214	D	SONOMA COUNTY EMPLOYEES RETIREMENT ASSOCIATION	121.643	121.643
1.011	D	SOUTH CAROLINA RETIREMENT SYSTEMS GROUP TRUST	117.110	117.110
380	D	SOUTHERN COMPANY SYSTEM MASTER RETIREMEN	654.283	654.283
1.944	D	SPARINVEST EUROPEAN VALUE	226.805	226.805
2.315	D	SPARINVEST GLOBAL VALUE	82.129	82.129
1.943	D	SPARINVEST POOL - EUROPE EQUITY	252.970	252.970
1.517	D	SPARTAN GROUP TRUST FOR EMPLOYEE BENEFIT PLANS	900.930	900.930
1.131	D	SPARTAN INTL INDEX	4.906.028	4.906.028
2.256	D	SPDR DJ EURO STOXX 50 ETF	1.605.475	1.605.475
2.243	D	SPDR MSCI ACWI EX-US ETF	167.369	167.369
2.074	D	SPDR MSCI EAFE STRATEGICFACTORS ETF	25.385	25.385
1.999	D	SPDR MSCI WORLD QUALITY MIX FUND	959	959
2.075	D	SPDR MSCI WORLD STRATEGICFACTORS ETF	1.064	1.064
2.245	D	SPDR PORTFOLIO DEVELOPED WORLD EX-US ETF	907.818	907.818
2.073	D	SPDR PORTFOLIO MSCI GLOBAL STOCK MARKET ETF	10.510	10.510
2.058	D	SPDR S+P GLOBAL NATURAL RESOURCES ETF	761.357	761.357

Legenda:

**D: Delegante R: Rappresentato legalmente**

## Elenco Intervenuti (Tutti ordinati alfabeticamente)

## Assemblea Ordinaria/Straordinaria

Badge	Titolare Tipo Rap.	Deleganti / Rappresentati legalmente	Ordinaria	Straordinaria
2.244	D	SPDR S+P INTERNATIONAL DIVIDEND ETF	1.161.267	1.161.267
2.260	D	SPDR S+P WORLD EX AUSTRALIA FUND	6.549	6.549
2.255	D	SPDR STOXX EUROPE 50 ETF	46.593	46.593
973	D	SRP PANAGORA	450.901	450.901
2.187	D	SS BK AND TRUST COMPANY INV FUNDS FOR TAXEXEMPT	11.644.633	11.644.633
2.193	D	SS FTSE DEV COMPREHENSIVE FACTOR IND NON-	2.608	2.608
2.189	D	SSGA ACWI INTEGR ALPHA SELECT NON-LENDING QP COMMON	7.207	7.207
2.191	D	SSGA FTSE RAFI DEVELOPED 1000 INDEX NON-LENDING COMMON	56.343	56.343
2.621	D	SSGA MSCI ACWI EX-USA INDEX NON-LENDING DAILY TRUST	57.097	57.097
2.195	D	SSGA MSCI EUROPE SCREENED INDEX NON-LENDING COMMON	250.750	250.750
2.190	D	SSGA S+P GLB LARGEMIDCAP NAT RES INDEX NON-LEND QP	372.923	372.923
2.144	D	SSGA SPDR ETFS EUROPE I PUBLIC LIMITED COMPANY	255.313	255.313
2.145	D	SSGA SPDR ETFS EUROPE II PUBLIC LIMITED COMPANY	1.529.998	1.529.998
812	D	ST PF UNILEVER POS SCREENING PANEUR	484.200	484.200
178	D	STANDARD LIFE WEALTH INTERNATIONAL LTD	1.500	1.500
2.020	D	STATE OF ALASKA RETIREMENT AND BENEFITS PLANS	959.763	959.763
417	D	STATE OF CALI SAV PLUS PROG MASTER TRUST	178.237	178.237
1.705	D	STATE OF IDAHO ENDOWMENT FUND INVESTMENT BOARD	108.130	108.130
2.237	D	STATE OF MINNESOTA	1.418.096	1.418.096
2.094	D	STATE OF NEW JERSEY COMMON PENSION FUND D	1.279.333	1.279.333
522	D	STATE OF NEW MEXICO STATE INVEST COUNCIL	408.870	408.870
1.020	D	STATE OF WISCONSIN INVESTMENT BOARD	1.430.771	1.430.771
479	D	STATE OF WYOMING	125.801	125.801
2.069	D	STATE STREET DISCIPLINED GLOBAL EQUITY PORTFOLIO	1.026	1.026
1.757	D	STATE STREET GLOBAL ADVISORS GROSS ROLL UP UNIT TRUST	57.152	57.152
2.197	D	STATE STREET GLOBAL ADVISORS LUXEMBOURG SICAV	1.242.598	1.242.598
2.068	D	STATE STREET GLOBAL ALL CAP EQUITY EX-US INDEX PORTFOLIO	231.320	231.320
2.192	D	STATE STREET GLOBAL MANAGED VOL ALPHA NON-LENDING COM	97.581	97.581
2.070	D	STATE STREET INTERNATIONAL DEVELOPED EQUITY	643.355	643.355
2.273	D	STATE STREET INTERNATIONAL EQUITIES INDEX TRUST	82.790	82.790
2.143	D	STATE STREET IRELAND UNIT TRUST	254.197	254.197
2.194	D	STATE STREET RAFI DEVELOP EX-US INDEX NON-LENDING COMMON	11.063	11.063
1.767	D	STATE TEACHERS RETIREMENT SYSTEM OF OHIO	848.600	848.600
1.768	D	STATE TEACHERS RETIREMENT SYSTEM OF OHIO	1.086.705	1.086.705
1.661	D	STATE UNIVERSITIES RETIREMENT SYSTEM	234.930	234.930
1.905	D	STATERA MASTER INVESTORS (CAYMAN) L.P.	151	151
1.804	D	STATES OF GUERNSEY SUPERANNUATION FUND	114.553	114.553
1.805	D	STATES OF GUERNSEY SUPERANNUATION FUND	3.946	3.946
617	D	STAUBLI 50 50 CREDIT MUTUEL FCPE	5.000	5.000
616	D	STAUBLI 80 20 CREDIT MUTUEL FCPE	8.000	8.000
1.555	D	STEUART L. WALTON FAMILY TRUST UAD 3/19/13	9.673	9.673
927	D	STEWARDSHIP FOUNDATION	2.359	2.359

Legenda:

**D: Delegante R: Rappresentato legalmente**

## Elenco Intervenuti (Tutti ordinati alfabeticamente)

## Assemblea Ordinaria/Straordinaria

Badge	Titolare Tipo Rap.	Deleganti / Rappresentati legalmente	Ordinaria	Straordinaria
2.457	D	STG PFDS ACHMEA MANDAAT BLACKROCK	127.797	127.797
2.451	D	STG PFDS CORP EXPRESS MANDAAT ALLIANCE CAPITA	15.894	15.894
233	D	STICHT BEDRIJFST FONDS VOOR DE MEDIA PNO	208.531	208.531
235	D	STICHTING AHOLD DELHAIZE PENSIOEN	207.557	207.557
1.894	D	STICHTING ALGEMEEN PENSIOENFONDS	96.298	96.298
1.017	D	STICHTING BEDRIJFSPENSIOENFONDS VOOR	58.928	58.928
2.455	D	STICHTING BEDRIJFSPENSIOENFONDSVOOR DE LANDBOUW MANDAAT BLACKRO	217.733	217.733
1.792	D	STICHTING BEDRIJFSTAKPENSIOEN FONDS VOOR DE DETAILHANDEL	465.674	465.674
805	D	STICHTING BEDRIJFSTAKPENSIOENFONDS	146.450	146.450
1.784	D	STICHTING BEDRIJFSTAKPENSIOENFONDS VOOR HET BEROEPSVERVOER OVER DE WEG	1.034.724	1.034.724
1.783	D	STICHTING BEDRIJFSTAKPENSIOENFONDS VOOR HET SCHOONMAAK EN GLAZENWASSER SBEDRIJF	113.519	113.519
1.659	D	STICHTING BLUE SKY LIQUID ASSET FUNDS	289.162	289.162
1.511	D	STICHTING DELA DEPOSITARY AND MANAGEMENT OUDE STADSGRACHT	493.462	493.462
267	D	STICHTING DEPOSITARY APG DEVELOPED	220.698	220.698
1.530	D	STICHTING HEINEKEN PENSIOENFONDS	185.358	185.358
1.736	D	STICHTING INSTITUUT GAK	11.843	11.843
1.819	D	STICHTING MN SERVICES	1.723.023	1.723.023
1.824	D	STICHTING MN SERVICES AANDELENFONDS EUROPA.	250.830	250.830
1.512	D	STICHTING PENSIOENFONDS ING	107.192	107.192
2.458	D	STICHTING PENSIOENFONDS PGB	100.620	100.620
2.453	D	STICHTING PENSIOENFONDS PGB UBS- GLOBAL EQUAL WEIGHTED EQUITY	72.557	72.557
2.452	D	STICHTING PENSIOENFONDS PGB UBS- MSCI EUROPE EQUITY PASSIVE	1.186.807	1.186.807
1.532	D	STICHTING PENSIOENFONDS SAGITTARIUS	91.864	91.864
1.536	D	STICHTING PENSIOENFONDS VAN DE METALEKTRO (PME)	1.398.215	1.398.215
513	D	STICHTING PENSIOENFONDS VOOR HUISARTSEN	70.350	70.350
2.459	D	STICHTING PENSIOENFONDS WONEN	63.737	63.737
1.818	D	STICHTING PENSIOENFONDS METAAL EN TECHNIEK MN SERVICES	468.740	468.740
1.865	D	STICHTING PGGM DEPOSITARY	1.994.944	1.994.944
1.866	D	STICHTING PGGM DEPOSITARY	400.981	400.981
1.893	D	STICHTING PGGM DEPOSITARY	1.053.812	1.053.812
806	D	STICHTING SPOORWEGPENSIOENFONDS	25.142	25.142
2.454	D	STICHTING TELEGRAAF PENSIOENFONDS 1959	19.834	19.834
1.908	D	STOCK SELECTOR GLOBAL EQUITY INCUBATOR	261	261
614	D	STOCKS FINANCES	1.500	1.500
1.786	D	STOREBRAND SICAV	7.121	7.121
190	D	STRATEGIC INTERNATIONAL EQUITY FUND	80.979	80.979
1.538	D	STRATHCLYDE PENSION FUND	3.258.194	3.258.194
1.305	D	STRUCTURA	8.746	8.746
911	D	SUBSIDIZED SCHOOLS P FUND NORTHERN	25.940	25.940
801	D	SUBSIDIZED SCHOOLS PROVIDENT FUND	23.620	23.620
448	D	SUEBIA FONDS	145.317	145.317

Legenda:

**D: Delegante R: Rappresentato legalmente**

**Elenco Interventuti (Tutti ordinati alfabeticamente)****Assemblea Ordinaria/Straordinaria**

Badge	Titolare Tipo Rap.	Deleganti / Rappresentati legalmente	Ordinaria	Straordinaria
144	D	SUEWE COFONDS	25.000	25.000
1.842	D	SUMMIT INVESTMENT FUNDS PLC IRISH LIFE INVESTMENT MANAGERS	57.276	57.276
1.861	D	SUMMIT MUTUAL FUNDS PUBLIC LIMITED COMPANY IRISH LIFE INVESTMENT MANAGERS	34.909	34.909
1.903	D	SUN LIFE MFS GLOBAL TOTAL RETURN FUND SUN LIFE GLOBAL INVESTMENTS (CANADA) INC	281.194	281.194
1.919	D	SUN LIFE MFS MONTHLY INCOME FUND	10.707	10.707
2.574	D	SUNAMERICA EQUITY FUNDS AIG INTERNATIONAL DIVIDEND STRATEGY FUND	69.019	69.019
2.581	D	SUNAMERICA SERIES TRUST - SA INTERNATIONAL INDEX PORTFOLIO	83.596	83.596
2.579	D	SUNAMERICA SERIES TRUST SA BLACKROCK VCP GLOBAL MULTI ASSET PORT	1.769	1.769
2.577	D	SUNAMERICA SERIES TRUST SA JPM DIVERSIFIED BALANCED PORTFOLIO	3.338	3.338
2.580	D	SUNAMERICA SERIES TRUST- SA SCHRODERS VCP GLOBAL ALLOCATION PORT	5.525	5.525
2.582	D	SUNAMERICA SERIES TRUST SA TEMPLETON FOREIGN VALUE PORTFOLIO	547.648	547.648
2.575	D	SUNAMERICA SPECIALTY SERIES AIG INCOME EXPLORER FUND	26.033	26.033
2.269	D	SUNSUPER SUPERANNUATION FUND	206.471	206.471
355	D	SUPER FUNDS MANAG CORP SOUTH AUSTRALIA	24.816	24.816
362	D	SUPERANNUATION FUNDS MANAGEMENT CORP	4.384	4.384
363	D	SUPERANNUATION FUNDS MANAGEMENT CORPORAT	17.095	17.095
251	D	SWISS LIFE LUXEMBOURG SA	147.377	147.377
776	D	SWISS NATIONAL BANK	11.907.281	11.907.281
769	D	SWISSCANTO FONDSLEITUNG AG	1.086.728	1.086.728
391	D	T ROWE CONCENTRATED INTERNAT EQUITY FUND	401.415	401.415
463	D	T ROWE PRICE EUROPEAN STOCK FUND	1.261.122	1.261.122
400	D	T ROWE PRICE GLOBAL ALLOCATION FUND INC	57.503	57.503
386	D	T ROWE PRICE INTERNATIONAL EQUITY INDEX	179.545	179.545
515	D	T ROWE PRICE INTERNATONAL VALUE EQUITY	3.717.470	3.717.470
6	D	T. ROWE PRICE FUNDS SICAV	3.688	3.688
7	D	T. ROWE PRICE FUNDS SICAV	61	61
8	D	T. ROWE PRICE FUNDS SICAV	2.293	2.293
9	D	T. ROWE PRICE FUNDS SICAV	187.472	187.472
10	D	T. ROWE PRICE FUNDS SICAV	115.027	115.027
11	D	T. ROWE PRICE FUNDS SICAV	10.311	10.311
381	D	T. ROWE PRICE INT.F.INC.T.R.P.INT.VAL.EQ	6.031.446	6.031.446
399	D	T. ROWE PRICE INTERNATIONAL CONCENTRATED	488.973	488.973
2.492	D	T. ROWE PRICE INTL CONCENTRATEDEQUITY POOL	2.637	2.637
483	D	T.ROWE PRICE FUNDS OEIC - CONTINENTAL EU	4.604	4.604
514	D	T.ROWE PRICE RETIREMENT HYBRID TRUST	478.377	478.377
2.591	D	TALCOTT RESOLUTION LIFE INSURANCE COMPANY	20.230	20.230
2.053	D	TANGERINE BALANCED GROWTH PORTFOLIO	39.901	39.901
2.051	D	TANGERINE BALANCED INCOME PORTFOLIO	6.362	6.362
2.052	D	TANGERINE BALANCED PORTFOLIO	41.685	41.685

Legenda:

**D: Delegante R: Rappresentato legalmente**

## Elenco Intervenuti (Tutti ordinati alfabeticamente)

## Assemblea Ordinaria/Straordinaria

Badge	Titolare Tipo Rap.	Deleganti / Rappresentati legalmente	Ordinaria	Straordinaria
2.054	D	TANGERINE EQUITY GROWTH PORTFOLIO	45.002	45.002
854	D	TANGLIN CLAYMORE LLC MANNING	794	794
1.485	D	TASPLAN SUPERANNUATION FUND.	96.530	96.530
2.043	D	TAX - MANAGED INTERNATIONAL EQUITY PORTFOLIO	21.212	21.212
346	D	TCORPIM INTERNATIONAL SHARE (UNHEDGED) F	149.401	149.401
2.493	D	TD EMERALD INTERNATIONAL EQUITYINDEX FUND	1	1
2.495	D	TD EUROPEAN INDEX FUND .	1	1
2.496	D	TD INTERNATIONAL EQUITY INDEX ETF	1	1
2.494	D	TD INTERNATIONAL INDEX FUND	1	1
2.498	D	TD Q GLOBAL DIVIDEND ETF	1	1
2.497	D	TD SYSTEMATIC INTERNATIONAL EQUITY LOW VOLATILITY ETF	1	1
975	D	TEA BLACKROCK INC INTL	1	1
2.150	D	TEACHER RETIREMENT SYSTEM OF TEXAS	4.096.015	4.096.015
1.519	D	TEACHERS' RETIREMENT SYSTEM OF OKLAHOMA	66.929	66.929
322	D	TEACHERS' RETIREMENT SYSTEM OF THE CITY OF NEW YORK	140.059	140.059
1.967	D	TEACHERS' RETIREMENT SYSTEM OF THE STATE OF ILLINOIS	708.956	708.956
1.384	D	TECHNIP DYNAMIQUE	22.523	22.523
1.383	D	TECHNIP EQUILIBRE	25.646	25.646
340	D	TELSTRA SUPERANNUATION SCHEME	16.310	16.310
733	D	TEMPLETON EUROPEAN EQUITY MASTER FUND	4.167	4.167
356	D	TEMPLETON GLOBAL GROWTH FUND LIMITED	198.556	198.556
358	D	TEMPLETON GLOBAL TRUST FUND	36.210	36.210
464	D	TEMPLETON INSTIT.FUNDS-INTL.EQUITY SERIE	753.707	753.707
2.628	D	TEMPLETON INTERNATIONAL EQUITY FUND	887.233	887.233
357	D	TEMPLETON INTERNATIONAL EQUITY TRUST	144.877	144.877
342	D	TEMPLETON INTERNATIONAL STOCK TRUST	102.515	102.515
1.939	D	TEMPLETON SELECT GLOBAL EQUITY FUND	4.436	4.436
2.629	D	TENNESSEE CONSOLIDATED RETIREMENT SYSTEM	2.271.144	2.271.144
1.111	D	TENNESSEE VALLEY AUTHORITY	43.987	43.987
821	D	TENNESSEE VALLEY AUTHORITY ASSET RETIREMENT TRUST	16.531	16.531
1.364	D	TESLA POCHE ACTIONS	50.142	50.142
885	D	TEXAS UTILITIES QUAL NDT PARTNERSHIP	4.545	4.545
504	D	TFL PENSION FUND	37.442	37.442
1.124	D	TGWF PANAGORA INTL EQ	15.004	15.004
837	D	THE ALAIN LEGER FAMILY TRUST	20.410	20.410
1.163	D	THE AMERICAN UNIVERSITY IN CAIRO	4.946	4.946
903	D	THE BANK OF NEW YORK MELLON (INTERNATIONAL) LIMITED AS TRUSTEE FOR LIONTRUST EUROPEAN ENHANCED INCOME FUND	38.524	38.524
902	D	THE BANK OF NEW YORK MELLON (INTERNATIONAL) LIMITED AS TRUSTEE FOR LIONTRUST EUROPEAN INCOME FUND	106.316	106.316
1.014	D	THE BANK OF NEW YORK MELLON CORPORATION RETIREMENT PLANS MASTER TRUST	102.534	102.534
946	D	THE BANK OF NEW YORK MELLON EMPLOYEE BENEFIT COLLECTIVE INVESTMENT FUND PLAN	1.934.606	1.934.606
411	D	THE BARCLAYS BANK UK RETIREMENT FUND	39.735	39.735

Legenda:

**D: Delegante R: Rappresentato legalmente**

## Elenco Intervenuti (Tutti ordinati alfabeticamente)

## Assemblea Ordinaria/Straordinaria

Badge	Titolare Tipo Rap.	Deleganti / Rappresentati legalmente	Ordinaria	Straordinaria
1.534	D	THE BOARD OF THE PENSION PROTECTION FUND RENAISSANCE	120.465	120.465
369	D	THE BOEING COMPANY EMPLOYEE RETIREMENT P	159.810	159.810
1.714	D	THE BOEING COMPANY EMPLOYEE SAVINGS PLANS MASTER TRUST	221.886	221.886
2.460	D	THE CANADA LIFE ASSURANCE COMPANY	4	4
2.461	D	THE CANADA LIFE ASSURANCE COMPANY	1	1
935	D	THE COMMONWEALTH FUND	1.536	1.536
807	D	THE CONSOLIDATED EDISON PENSION PLAN MASTER TRUST	180.748	180.748
1.820	D	THE DFA INTERNATIONAL VALUE SERIESA	3.426.705	3.426.705
1.931	D	THE ENDEAVOUR II FUND	6.296	6.296
1.106	D	THE EUROPEAN CENTRAL BANK	131.073	131.073
1.790	D	THE EUROPEAN ORGANIZATION FOR NUCLEAR RESEARCH PENSION FUND	394.816	394.816
1.034	D	THE GOVERNMENT EMPLOYEES PENSION FUND GEPF	28.885	28.885
2.463	D	THE GREAT-WEST LIFE ASSURANCE COMPANY	136.915	136.915
2.464	D	THE GREAT-WEST LIFE ASSURANCE COMPANY	8.674	8.674
1.619	D	THE HARRY L. BRADLEY JR. TRUSTS MASTER INVESTMENT PARTNERSHIP LLP C/O JACOBUS WEALTH MANAGEMENT	9.217	9.217
2.568	D	THE HARTFORD GLOBAL REAL ASSET FUND	111.035	111.035
2.567	D	THE HARTFORD INTERNATIONAL VALUE FUND	1.849.170	1.849.170
910	D	THE HARTFORD RETIREMENT PLAN TRUST FOR US EMPLOYEES	43.168	43.168
1.598	D	THE JBUT MASTER INVESTMENT PARTNERS HIP LLP C/O JACOBUS WEALTH MANAGEMENT	34.728	34.728
530	D	THE KATHERINE MOORE REVOCABLE TRUST	12.723	12.723
1.057	D	THE LONDON BOROUGH OF BROMLEYSUPERANNUATION FUND	140.399	140.399
858	D	THE MALUTH FAMILY TRUST-MANNING-SUB	904	904
868	D	THE MANUFACTURERS LIFE INSURANCE COMPANY	12.281	12.281
1.913	D	THE MANZANITA FOUNDATION C/O SKP LLP	12.358	12.358
63	D	THE MASTER TRUST BANK OF JAPAN LTD	11.400	11.400
70	D	THE MASTER TRUST BANK OF JAPAN LTD	11.052	11.052
71	D	THE MASTER TRUST BANK OF JAPAN LTD	41.709	41.709
85	D	THE MASTER TRUST BANK OF JAPAN LTD	59.440	59.440
86	D	THE MASTER TRUST BANK OF JAPAN LTD	4.927	4.927
97	D	THE MASTER TRUST BANK OF JAPAN LTD	2.579	2.579
98	D	THE MASTER TRUST BANK OF JAPAN LTD	4.589	4.589
101	D	THE MASTER TRUST BANK OF JAPAN LTD	109.254	109.254
105	D	THE MASTER TRUST BANK OF JAPAN LTD	231.204	231.204
407	D	THE MASTER TRUST BANK OF JAPAN LTD	2.986.129	2.986.129
416	D	THE MASTER TRUST BANK OF JAPAN LTD	4.989.801	4.989.801
473	D	THE MASTER TRUST BANK OF JAPAN LTD	88.533	88.533
474	D	THE MASTER TRUST BANK OF JAPAN LTD	192.790	192.790
485	D	THE MASTER TRUST BANK OF JAPAN LTD	17.506	17.506
489	D	THE MASTER TRUST BANK OF JAPAN LTD	212.349	212.349
490	D	THE MASTER TRUST BANK OF JAPAN LTD	1.126.158	1.126.158
545	D	THE MASTER TRUST BANK OF JAPAN LTD	51.414	51.414
412	D	THE MASTER TRUST BANK OF JAPAN, LTD. AS TRUSTEE FOR	1.521.723	1.521.723

Legenda:

**D:** Delegante **R:** Rappresentato legalmente

## Elenco Intervenuti (Tutti ordinati alfabeticamente)

## Assemblea Ordinaria/Straordinaria

Badge	Titolare Tipo Rap.	Deleganti / Rappresentati legalmente	Ordinaria	Straordinaria
		MUTB400045792		
1.998	D	THE MASTER TRUST BK OF JP LTD: HITACHI FOREIGN EQ INDEX MF	66.406	66.406
2.016	D	THE MASTER TRUST BK OF JP RE F RUSSELL INV (JP) INTL EQUITY F	15.760	15.760
472	D	THE NATIONAL FARMERS UNION MUTUAL INS LINK PEN	24.418	24.418
897	D	THE NATURE CONSERVANCY WORLDWIDE OFFICE	7.061	7.061
1.859	D	THE NOMURA TRUST AND BANKING CO LTD	139.816	139.816
1.860	D	THE NOMURA TRUST AND BANKING CO LTD	5.286	5.286
719	D	THE PRUDENTIAL ASSURANCE COMPANY LTD	1.775.031	1.775.031
2.081	D	THE PRUDENTIAL INSURANCE COMPANY OF AMERICA	201.800	201.800
1.641	D	THE PUBLIC INSTITUTION FOR SOCIAL SECURITY	431.454	431.454
1.642	D	THE PUBLIC INSTITUTION FOR SOCIAL SECURITY	95.138	95.138
1.643	D	THE PUBLIC INSTITUTION FOR SOCIAL SECURITY	129.882	129.882
2.035	D	THE REGENTS OF THE UNIVERSITY OF CALIFORNIA	1.047.167	1.047.167
1.049	D	THE STATE OF CONNECTICUT	24.841	24.841
1.012	D	THE STATE OF CONNECTICUT ACTING THROUGH ITS TREASURER	412.243	412.243
2.658	D	THE STATE OF NEVADA	8.971	8.971
703	D	THE THALIDOMIDE CHILDRENS TRUST	22.630	22.630
1.918	D	THE TM OVERSTONE UCITS EQUITY INCOME FUND	324.698	324.698
2.278	D	THE TRUSTEES OF BP PENSION FUND	382.700	382.700
2.279	D	THE TRUSTEES OF CONOCOPHILLIPS PENSION PLAN	38.751	38.751
2.288	D	THE TRUSTEES OF ELECTRONIC DATA SYSTEMS 1994 PENSION	5.874	5.874
2.289	D	THE TRUSTEES OF ELECTRONIC DATA SYSTEMS LTD	22.477	22.477
2.293	D	THE TRUSTEES OF GOLDMAN SACHS UK RETIREMENT PLAN	8.770	8.770
2.286	D	THE TRUSTEES OF JOHNSON & JOHNSON UK GROUP RETIREMENT	157.838	157.838
2.298	D	THE TRUSTEES OF THE CARNEGIE TRUST FOR UNI OF SCOTLAND	208.566	208.566
2.296	D	THE TRUSTEES OF THE GE UK PENSION COMMON INVESTMENT	75.101	75.101
1.678	D	THE TRUSTEES OF THE HENRY SMITH CHARITY	55.143	55.143
934	D	THE UNIVERSITY COURT OF THE UNIVERSITY OF GLASGOW	19.590	19.590
2.021	D	THE WALT DISNEY COMPANY RETIREMENT PLAN MASTER TRUST	40.638	40.638
2.162	D	THE WELLINGTON TR CO NAT ASS MULT C TR F TR, OPPORT EQ PTF	100.332	100.332
2.164	D	THE WELLINGTON TR CO NAT ASS MULT COLLECTIVE INV F TRUST	147.355	147.355
2.161	D	THE WELLINGTON TR COM NATIONAL ASS MULT COLLECT INV F	149.158	149.158
846	D	THOMAS C GAPUTIS REV TR MANNING	880	880
1.550	D	THOMAS L. WALTON FAMILY TRUST UAD 03/19/13	4.652	4.652
2.005	D	THORNBURG GLOBAL INVESTMENT PLC	35.836	35.836
2.660	D	THORNBURG INVESTMENT INCOME BUILDER FUND	4.060.252	4.060.252
507	D	THRIFT SAVINGS PLAN	8.892.943	8.892.943
2.121	D	THRIVENT AGGRESSIVE ALLOCATION FUND	1.913	1.913

Legenda:

**D: Delegante R: Rappresentato legalmente**

**Elenco Interventuti (Tutti ordinati alfabeticamente)****Assemblea Ordinaria/Straordinaria**

Badge	Titolare Tipo Rap.	Deleganti / Rappresentati legalmente	Ordinaria	Straordinaria
2.118	D	THRIVENT AGGRESSIVE ALLOCATION PORTFOLIO	2.118	2.118
2.124	D	THRIVENT BALANCED INCOME PLUS FUND	8.617	8.617
2.125	D	THRIVENT BALANCED INCOME PLUS PORTFOLIO	10.315	10.315
2.128	D	THRIVENT CORE INTERNATIONAL EQUITY FUND	171.504	171.504
2.129	D	THRIVENT DIVERSIFIED INCOME PLUS FUND	13.721	13.721
2.130	D	THRIVENT DIVERSIFIED INCOME PLUS PORTFOLIO	10.548	10.548
2.126	D	THRIVENT GLOBAL STOCK FUND	124.904	124.904
2.127	D	THRIVENT GLOBAL STOCK PORTFOLIO	72.971	72.971
2.131	D	THRIVENT INTERNATIONAL INDEX PORTFOLIO	4.246	4.246
2.119	D	THRIVENT MODERATE ALLOCATION FUND	3.463	3.463
2.116	D	THRIVENT MODERATE ALLOCATION PORTFOLIO	19.161	19.161
2.120	D	THRIVENT MODERATELY AGGRESSIVE ALLOCATION FUND	6.740	6.740
2.117	D	THRIVENT MODERATELY AGGRESSIVE ALLOCATION PORTFOLIO	5.493	5.493
2.122	D	THRIVENT PARTNER WORLDWIDE ALLOCATION FUND	48.880	48.880
2.123	D	THRIVENT PARTNER WORLDWIDE ALLOCATION PORTFOLIO	89.634	89.634
1.617	D	THYSSEN GLOBAL INVESTMENTS CORP	1.376	1.376
2.026	D	TIAA-CREF SOCIAL CHOICE INTERNATIONAL EQUITY FUND	202.865	202.865
2.226	D	TIIA-CREF INTERNATIONAL EQUITY INDEX FUND	2.491.248	2.491.248
1.901	D	TIMOTHY PLAN INTERNATIONAL ETF.	8.522	8.522
753	D	TMA UMBRELLA FD-TMA ACWI EX-JAPAN PORTF.	16.400	16.400
1.371	D	TONI ACTIONS 100	137.731	137.731
2.544	D	TOTAL INTERNATIONAL EX U.S. INDEX MASTER PORTFOLIO OF MASTER INV	129.285	129.285
2.050	D	TRANSAMERICA INTERNATIONAL EQUITY INDEX VP	9.338	9.338
2.049	D	TRANSAMERICA INTERNATIONAL STOCK	44.506	44.506
1.920	D	TRANSAMERICA LIFE INSURANCE COMPANY	22.075	22.075
1.927	D	TREDJE AP-FONDEN	6.973	6.973
1.677	D	TRINITY COLLEGE CAMBRIDGE	14.300	14.300
750	D	TRUST & CUSTODY SERVICES BANK LTD	342.752	342.752
751	D	TRUST & CUSTODY SERVICES BANK LTD AS TRUSTEE FOR PENSION INVESTMENT FUND TRUST NUMBER 21	43.223	43.223
1.251	D	TRUST AND CUSTODY SERVICES BAN	14.982	14.982
494	D	TRUST AND CUSTODY SERVICES BANK LIMITED	211.633	211.633
684	D	TRUST AND CUSTODY SERVICES BANK LTD AS TRUSTEE FOR FEDERATION OF NATIONAL PUBLIC SERVICE PERSONNEL MUTUAL AID ASSOCIATIO	146.140	146.140
495	D	TRUST AND CUSTODY SERVICES BANK, LTD. AS TRUSTEE FOR MHTB AS TRUSTEE FOR MHAM INTERNATIONAL EQUITY INDEX MOTHER FUND	18.956	18.956
1.565	D	TRUST FOR THE PENSION PLAN OF THE CHUBB CORPORATION	79.689	79.689
1.132	D	TTPF PANAGORA DYN INTL EQ	4.912	4.912
254	D	TURICUM AKTIEN UND IMMOBILIENWERTSCHRIFT	159.768	159.768
1.909	D	TWO SIGMA EQUITY SPECTRUM PORTFOLIO - EUR A/C MSPB	364	364
1.673	D	TYCO ELECTRONICS CORPORATION RETIREMENT SAVINGS AND INVESTMENT PLAN	19.553	19.553
696	D	U S STEEL CORPO REPRES RETIREES BENEF TR	3.646	3.646
2.042	D	U.S. LEGACY INCOME COMMON TRUST FUND	4.248	4.248

Legenda:

**D: Delegante R: Rappresentato legalmente**



## Elenco Interventuti (Tutti ordinati alfabeticamente)

## Assemblea Ordinaria/Straordinaria

Badge	Titolare Tipo Rap.	Deleganti / Rappresentati legalmente	Ordinaria	Straordinaria
1.351	D	UBP ACTIONS EURO RENDEMENT	50.688	50.688
2.156	D	UBS (IRL) ETF PLC	66.589	66.589
1.497	D	UBS (LUX) EQUITY SICAV - EUROPEAN - HIGH DIVIDEND (EUR)	177.404	177.404
2.029	D	UBS (US) GROUP TRUST	154.423	154.423
1.503	D	UBS ASSET MANAGEMENT (U.K.) LTD FUND MANAGEMENT SWITZERLAND	1.264	1.264
325	D	UBS ASSET MANAGEMENT LIFE LTD	1.641.458	1.641.458
1.772	D	UBS COMMON CONTRACTUAL FUND	706	706
2.203	D	UBS ETF	400.688	400.688
2.204	D	UBS ETF	936.689	936.689
2.205	D	UBS ETF	143.751	143.751
2.206	D	UBS ETF	76.206	76.206
2.207	D	UBS ETF	69.779	69.779
2.208	D	UBS ETF	2.167	2.167
2.209	D	UBS ETF	648	648
2.210	D	UBS ETF	4.746	4.746
2.211	D	UBS ETF	340	340
2.212	D	UBS ETF	106.793	106.793
2.213	D	UBS ETF	2.097	2.097
375	D	UBS FTSE RAFI DEVELOPED 1000 INDEX FUND	34.423	34.423
1.498	D	UBS FUND MANAGEMENT (SWITZERLAND) AG.	340.224	340.224
1.499	D	UBS FUND MANAGEMENT (SWITZERLAND) AG.	238.411	238.411
1.504	D	UBS FUND MANAGEMENT (SWITZERLAND) AG.	1.204.419	1.204.419
1.489	D	UBS FUND MANAGEMENT(LUXEMBOURG) SA	7.060	7.060
1.490	D	UBS FUND MANAGEMENT(LUXEMBOURG) SA	10.009	10.009
1.491	D	UBS FUND MANAGEMENT(LUXEMBOURG) SA	11.995	11.995
1.492	D	UBS FUND MANAGEMENT(LUXEMBOURG) SA	9.025	9.025
1.493	D	UBS FUND MANAGEMENT(LUXEMBOURG) SA	22.000	22.000
1.494	D	UBS FUND MANAGEMENT(LUXEMBOURG) SA	29.027	29.027
1.495	D	UBS FUND MANAGEMENT(LUXEMBOURG) SA	49.739	49.739
1.496	D	UBS FUND MANAGEMENT(LUXEMBOURG) SA	6.016	6.016
1.500	D	UBS FUND MGT (CH) AG CH0467/UBSCHIF2-EQ GLOB	1.025	1.025
1.501	D	UBS FUND MGT (CH) AG CH1250	12.976	12.976
1.502	D	UBS FUND MGT (CH) AG CH1270B / 2019 IF - AKT WELT - UBS	27.502	27.502
1.505	D	UBS FUNDMANAGEMENT	90.190	90.190
2.271	D	UBS IQ MSCI EUROPE ETHICAL ETF	1.607	1.607
2.270	D	UBS IQ MSCI WORLD EX AUSTRALIA ETHICAL ETF	7.795	7.795
376	D	UBS MSCI WORLD MINIMUM VOLATILITY IND FD	5.807	5.807
1.214	D	UF 6 A ACT	60.000	60.000
1.098	D	UFJF MCM MSCI WORLD FD	31.610	31.610
456	D	UKA-FONDS	55.859	55.859
1.010	D	UMC BENEFIT BOARD INC	124.410	124.410
891	D	UND INVESTMENT PARTNERSHIP COMPANY	1	1
900	D	UNEMPLOYMENT PENSION FUND	19.467	19.467
1.902	D	UNIFIED ACCUMULATIVE PENSION FUND JOINT STOCK COMPANY	21.073	21.073
1.418	D	UNIGESTION	18.000	18.000
19	D	UNION INVESTMENT INSTITUTIONAL GMBH	86.763	86.763

Legenda:

**D: Delegante R: Rappresentato legalmente**

## Elenco Intervenuti (Tutti ordinati alfabeticamente)

## Assemblea Ordinaria/Straordinaria

Badge	Titolare Tipo Rap.	Deleganti / Rappresentati legalmente	Ordinaria	Straordinaria
1.471	D	UNION INVESTMENT LUXEMBOURG SA	342.031	342.031
187	D	UNISUPER	22.135	22.135
1.932	D	UNITED FOOD AND COMMERCIAL WORKERS UNION LOCAL 152 RETAIL MEAT PENSION PLAN	5.796	5.796
2.155	D	UNITED GLOBAL RESOURCES FUND	6.602	6.602
1.638	D	UNITED NATIONS JOINT STAFF PENSION FUND	1.700.000	1.700.000
1.546	D	UNITED NATIONS RELIEF AND WORKS AGENCY FOR PALESTINE REFUGEES IN THE NEAR EAST UNRWA HEADQUARTERS BAYADER WADI AL-SEER A	12.785	12.785
2.547	D	UNITED TECHNOLOGIES CORPORATION EMPLOYEE SAVINGS PLAN MASTER TRU	285.167	285.167
1.346	D	UNIVERS CNP 1	87.271	87.271
24	D	UNIVERSAL INVEST SICAV	1.798.783	1.798.783
120	D	UNIVERSAL-OCO	67.950	67.950
1.799	D	UNIVERSE THE CMI CONTINEN. EUROPEANEQUITY	240.769	240.769
765	D	UNIVERSITE DE GENEVE	38.178	38.178
936	D	UNIVERSITY OF WISCONSIN	95.503	95.503
1.782	D	UNIVEST	290.496	290.496
988	D	UPMC BMO	28.891	28.891
943	D	UPMC BMO FCP	43.704	43.704
987	D	UPMC BMO PENSION	41.713	41.713
1.009	D	UPS GROUP TRUST	104.529	104.529
1.548	D	US RETIREMENT TRUST	31.255	31.255
1.898	D	USAA INTERNATIONAL FUND	669.990	669.990
1.524	D	USAA MASTER TRUST (PENSION AND RSP)	12.931	12.931
813	D	USMIA GLOBAL EQUITY	8.251	8.251
1.742	D	UTAH STATE RETIREMENT SYSTEMS	126.817	126.817
974	D	UTC EDHEC BLACKROCK UNITED TECHNOLOGIES CORPORATION MASTER RETIREMENT	6.188	6.188
909	D	VAERDIPAPIRFONDEN SPARINVEST INDEX	28.091	28.091
952	D	VAERDIPAPIRFONDEN SPARINVEST INDEX GLOBALE AKTIER ETIK KL ID SPARINVEST	7.803	7.803
2.235	D	VALIC COMPANY I - INTERNATIONAL EQUITIES INDEX FUND	209.546	209.546
575	D	VALOR ACTIONS	28.000	28.000
2.160	D	VANECK VECTORS NATURAL RESOURCES ETF	21.215	21.215
2.632	D	VANGUARD DEVELOPED ALL-CAP EX NORTH AMERICA EQUITY INDEX POOLED	13.641	13.641
2.641	D	VANGUARD DEVELOPED MARKETS INDEX FUND	16.096.177	16.096.177
2.638	D	VANGUARD ENERGY FUND	195.191	195.191
2.639	D	VANGUARD ENERGY FUND	1.556.280	1.556.280
906	D	VANGUARD EUROPEAN STOCK INDEX FUND	4.427.929	4.427.929
413	D	VANGUARD FID COMPANY EUROPEAN STOCK INDE	119.088	119.088
908	D	VANGUARD FTSE ALL-WORLD EX US INDEX FUND	4.572.028	4.572.028
2.631	D	VANGUARD FTSE DEVELOPED ALL CAP EX NORTH AMERICA INDEX ETF	161.093	161.093
2.630	D	VANGUARD FTSE DEVELOPED EUROPE ALL CAP INDEX ETF	36.025	36.025
2.159	D	VANGUARD FTSE DEVELOPED EUROPE INDEX ETF	8.371	8.371
2.634	D	VANGUARD FTSE DEVELOPED EX NORTH AMERICA HIGH DIVIDEND YIELD IND	4.218	4.218

Legenda:

**D: Delegante R: Rappresentato legalmente**

## Elenco Intervenuti (Tutti ordinati alfabeticamente)

## Assemblea Ordinaria/Straordinaria

Badge	Titolare Tipo Rap.	Deleganti / Rappresentati legalmente	Ordinaria	Straordinaria
74	D	VANGUARD FUNDS PLC	1.930.729	1.930.729
321	D	VANGUARD GLOBAL VALUE EQUITY FUND	327	327
2.633	D	VANGUARD GLOBAL VALUE FACTOR ETF	1.651	1.651
316	D	VANGUARD INTERNATIONAL SHARE INDEX FUND	67.901	67.901
319	D	VANGUARD INTERNATIONAL SHARE INDEX FUND	759.899	759.899
496	D	VANGUARD INTERNATIONAL VALUE FUND 1	5.778.704	5.778.704
1.074	D	VANGUARD INTL HIGH DIV YLD INDEX FD	459.042	459.042
2.300	D	VANGUARD INV F ICVC-VANGUARD FTSE DEV EUROPE EX-UK EQ INDEX	1.052.268	1.052.268
2.299	D	VANGUARD INV FDS ICVC-VANG FTSE DEV WOR LD EX - UK EQT IND	593.935	593.935
2.301	D	VANGUARD INV FUNDS ICVC-VANGUARD FTSE GLOB ALL CAP IND FUND	23.719	23.719
79	D	VANGUARD INVESTMENT SERIES PLC	1.288.894	1.288.894
80	D	VANGUARD INVESTMENT SERIES PLC	1.125.981	1.125.981
81	D	VANGUARD INVESTMENT SERIES PLC	113.021	113.021
82	D	VANGUARD INVESTMENT SERIES PLC	82.395	82.395
83	D	VANGUARD INVESTMENT SERIES PLC	628.982	628.982
414	D	VANGUARD TOTAL INTERNATIONAL STOCK INDEX	43.551.836	43.551.836
2.640	D	VANGUARD TOTAL WORLD STOCK INDEX FUND	907.518	907.518
470	D	VANTAGETRUST III MAST COLLECT INVE FU TR	166.399	166.399
91	D	VARIABLE INSURANCE PRODUCTS FUND II: INTERNATIONAL INDEX PORTFOLIO	14.978	14.978
266	D	VERDIPAPIRFONDET EQUINOR AKSJER EUROPA	27.000	27.000
1.780	D	VERDIPAPIRFONDET KLP AKSJEEUROPA INDEKS 1	141.057	141.057
1.781	D	VERDIPAPIRFONDET KLP AKSJEGLOBAL INDEX 1	329.111	329.111
275	D	VERDIPAPIRFONDET STOREBRAND GLOBAL ESG P	63.314	63.314
272	D	VERDIPAPIRFONDET STOREBRAND INDEKS-NORGE	14.017	14.017
695	D	VERMONT PENSION INVESTMENT COMMITTE	185.155	185.155
497	D	VFTC INST TOTAL INT STOCK MARKET IND TRU	1.175.052	1.175.052
452	D	VGX POOLFONDS PA1	131.020	131.020
1.914	D	VIA RAIL CANADA INC MASTER TRUST 3	23.793	23.793
1.483	D	VICTORIAN SUPERANNUATION FUND	81.276	81.276
1.881	D	VICTORY MARKET NEUTRAL INCOME FUND	32.924	32.924
1.887	D	VICTORYSHARES DEVELOPED ENHANCED VOLATILITY WTD INDEX ETF	4.926	4.926
1.890	D	VICTORYSHARES INTERNATIONAL HIGHDIV VOLATILITY WTD INDEX ETF	64.565	64.565
1.888	D	VICTORYSHARES INTERNATIONAL VOLATILITY WTD INDEX ETF	143	143
1.899	D	VICTORYSHARES USAA MSCI INTERNATIONAL VALUE MOMENTUM ETF	64.270	64.270
790	D	VIDACAIXA, S.A.	834.434	834.434
175	D	VIDENT INTERNATIONAL EQUITY FUND	94.557	94.557
1.397	D	VILLIERS ALTO	42.868	42.868
1.349	D	VILLIERS DIAPASON	29.082	29.082
1.552	D	VIRGINIA C.MARS REVOCABLE TRUST DATED AUGUST 6, 1991	2.775	2.775
993	D	VIRGINIA RETIREMENT SYSTEM	648.789	648.789
1.335	D	VISION FUND-EUROPE CORE	90.790	90.790

Legenda:

**D: Delegante R: Rappresentato legalmente**

## Elenco Intervenuti (Tutti ordinati alfabeticamente)

## Assemblea Ordinaria/Straordinaria

Badge	Titolare Tipo Rap.	Deleganti / Rappresentati legalmente	Ordinaria	Straordinaria
1.372	D	VIVACCIO ACTIONS	938.062	938.062
1.378	D	VOCATION MARCHE ARIANESPACE CONSEIL DE SURVEILLANCE DU FCP	3.838	3.838
867	D	VOLUNTARY EMPLOYEES BENEFICIARY ASSOCIATION SOUTHERN CALIFORNIA EDISON COMPANY	8.034	8.034
1.798	D	VONTOBEL ASSET MANAGEMENT S.A	133.126	133.126
1.800	D	VONTOBEL FUND (CH) - VESCORE GLOBALEQUITY MULTIFACTOR OLIVIER SCHALBETTER VONTOBEL FONDS SERVICES AG	3.172	3.172
1.167	D	VOYA BALANCED PORT INTL VALUE	8.791	8.791
804	D	VOYA GLOBAL HIGH DIVIDEND LOW VOLATILITY FUND	5.100	5.100
1.120	D	VOYA INTERNATIONAL HIGH DIVIDEND EQUITY INCOME FUND	25.871	25.871
1.168	D	VOYA INTERNATIONAL INDEX PORTFOLIO	427.400	427.400
954	D	VOYA MUTLI MANAGER INTERNATIONAL FACTORS FUND	66.151	66.151
822	D	VY FRANKLIN INCOME PORTFOLIO	10.614	10.614
1.119	D	VY TEMPLETON FOREIGN EQUITY	238.778	238.778
1.680	D	WALTON FAMILY FOUNDATION INC	245.679	245.679
1.613	D	WAM INVESTMENTS, LLC	7.382	7.382
1.892	D	WARMAN INVESTMENTS PTY LIMITED	22.969	22.969
2.170	D	WASHINGTON STATE INVESTMENT BOARD	3.992.826	3.992.826
942	D	WBW TRUST NUMBER ONE	1.114	1.114
2.636	D	WELLINGTON COMPOUND GROWTH, L.P.	13.891	13.891
2.251	D	WELLINGTON DIVERSIFIED INFLATION HEDGES FUND	137.740	137.740
1.096	D	WELLINGTON DIVERSIFIED INTL	1.089.847	1.089.847
1.936	D	WELLINGTON MANAGEMENT COMPANY LLP	3.999	3.999
2.184	D	WELLINGTON MANAGEMENT FUNDS (IRELAND) PLC	13.419	13.419
2.254	D	WELLINGTON TR CO NAT ASS COM TR F TR DIVERS INFLATION HDG PTF	147.584	147.584
2.163	D	WELLINGTON TR CO NAT ASS MULT COMM DIVER INFL HEDGED II	13.912	13.912
2.165	D	WELLINGTON TR CO NAT ASS MULT COMM TR FD TR GLB MAN RISK PORT	26.515	26.515
2.166	D	WELLINGTON TST CO NAT ASS MUL COM TST FD TST CON VALUE INF	425.629	425.629
2.167	D	WELLINGTON TST CO, NAT ASS MULT COMM T F T - INT CON VA PORT	898.872	898.872
2.635	D	WELLS FARGO BK DECL OF TRUST ESTABL INVEST FUNDS EMPLOYEE BEN TR	88.114	88.114
907	D	WESPATH FUNDS TRUST	14.021	14.021
1.776	D	WEST YORKSHIRE PENSION FUND	500.000	500.000
344	D	WESTPAC WHOLESALE UNHEDGED INT SHARE TRU	64.222	64.222
1.101	D	WF AND CO CASH PLN MONDN INV PT	498.231	498.231
829	D	WF FAIMT STATE STREET GLOBAL SERV	22.880	22.880
1.551	D	WHEELS COMMON INVESTMENT FUND	21.272	21.272
191	D	WHOLESALE INTERNATIONAL CORE EQUITIES	14.343	14.343
189	D	WHOLESALE UNIT TRU MSCI GLOB IND SHAR FU	13.910	13.910
557	D	WHOLESALE UNIT TRUST GLOBAL SHS FUND 5	17.706	17.706
774	D	WIF-EUROPE OPPORTUNITIES FUND	62.320	62.320

Legenda:

**D: Delegante R: Rappresentato legalmente**

## Elenco Intervenuti (Tutti ordinati alfabeticamente)

## Assemblea Ordinaria/Straordinaria

Badge	Titolare Tipo Rap.	Deleganti / Rappresentati legalmente	Ordinaria	Straordinaria
847	D	WILLIAM FOOTE 95 TR MANNING AND NAPIER	849	849
874	D	WILM MULTI MGR ALT FD ANALYTIC INV	21.499	21.499
1.058	D	WILMINGTON MULTIMANAGER INTERNATIONAL FUND	26.745	26.745
2.626	D	WILMINGTON TRUST COLLECTIVE INVESTMENT TRUST	1.046.567	1.046.567
2.637	D	WILMINGTON TRUST COLLECTIVE INVESTMENT TRUST	273.089	273.089
2.501	D	WINDWISE MSCI EAFE INDEX NON-LENDING, FUND FOR EXEMPT ORG.	121.868	121.868
2.171	D	WISDOMTREE DYNAMIC CURRENCY HEDGED INTRNL EQUITY FUND	77.796	77.796
2.174	D	WISDOMTREE GLOBAL HIGH DIVIDEND FUND	17.970	17.970
2.175	D	WISDOMTREE INTERNATIONAL DIVIDEND EX-	127.038	127.038
2.173	D	WISDOMTREE INTERNATIONAL EQUITY FUND	255.569	255.569
2.172	D	WISDOMTREE INTERNATIONAL HIGH DIVIDEND FUND	165.785	165.785
2.176	D	WISDOMTREE INTERNATIONAL LARGE CAP DIVIDEND	227.004	227.004
2.168	D	WISDOMTREE ISSUER PUBLIC LIMITED COMPANY	60.687	60.687
1.747	D	WORKPLACE HEALTH SAFETY AND COMPENSATION COMMISSION OF NEW BRUNSWICK	92.427	92.427
2.258	D	WORLD INDEX OLUS SECURITIES LENDING COMMON TRUST FUND	11.963	11.963
248	D	WORLD TRADE ORGANIZATION PENSION PLAN	22.445	22.445
365	D	WSSP INTERNATIONAL EQUITIES TRUST	248.441	248.441
368	D	WSSP INTERNATIONAL EQUITIES TRUST	95.063	95.063
1.740	D	WYOMING RETIREMENT SYSTEM	6.290	6.290
1.741	D	WYOMING RETIREMENT SYSTEM	24.035	24.035
2.032	D	XTRACKER (IE) PUBLIC LIMITED COMPANY	660.022	660.022
2.551	D	XTRACKERS (IE) PUBLIC LIMITED COMPANY	245.078	245.078
921	D	XTRACKERS MSCI KOKUSAI EQUITY ETF	2.651	2.651
1.001	D	ZOETWAREN ROBECO MANAGED	44.405	44.405
23	D	ZURICH COMPANHIA SEGUROS SA	34.063	34.063
110	D	ZURICH INSURANCE COMPANY LTD	12.563	12.563
162	D	ZURICH INSURANCE PLC	61.429	61.429
2.186	D	ZURICH INVEST ICAV	230.257	230.257
111	D	ZURICH INVESTMENTS LIFE S.P.A.	450.789	450.789
1.821	D	ZURICH LIFE ASSURANCE PLC	982.858	982.858
163	D	ZURICH VIDA COMP DE SEGUROS Y REASEG SA	13.982	13.982
888	D	ZVK DEAM SPK	72.000	72.000
<b>Totale azioni</b>			<b>944.143.394</b>	<b>944.143.394</b>
			25,979506%	25,979506%
3		AVV. DARIO TREVISAN RAPPRESENTANTE DESIGNATO IN QUALITA` DI DELEGATO AI SENSI DELL'ART. 135-UNDECIES TUF	0	0
3	D	CASSA NAZ. PREV. E ASS. INGEGNERI ARCH.L	12.687.050	12.687.050
2	D	FONDAZIONE CASSA DI RISPARMIO DI MODENA	3.018.798	3.018.798
1	D	FONDAZIONE ENPAM	18.252.116	18.252.116
<b>Totale azioni</b>			<b>33.957.964</b>	<b>33.957.964</b>
			0,934404%	0,934404%
2		AVV. DARIO TREVISAN RAPPRESENTANTE DESIGNATO IN QUALITA` DI DELEGATO E SUBDELEGATO AI SENSI DELL'ART. 135-NOVIES TUF	0	0
3	D	ASS.NE CASSA NAZ. DI PREVIDENZA E ASS.ZA FAV.	971.965	971.965

Legenda:

**D: Delegante R: Rappresentato legalmente**

## Elenco Intervenuti (Tutti ordinati alfabeticamente)

## Assemblea Ordinaria/Straordinaria

Badge	Titolare Tipo Rap.	Deleganti / Rappresentati legalmente	Ordinaria	Straordinaria
		RAGIONIERI E PERITI COMMERCIALI		
11	D	BAVA MARCO GEREMIA CARLO	1	1
1	D	CASSA DEPOSITI E PRESTITI S.P.A.	936.179.478	936.179.478
5	D	CASSA NAZIONALE DEI RAGIONIERI	7.796	7.796
13	D	COM ARIA PULITA BAS ONLUS	1	1
10	D	FONDAZIONE FINANZA ETICA	80	80
6	D	HC RENTE	23.656	23.656
14	D	LIBERIAMO LA BASILICATA	1	1
2	D	MINISTERO DELL' ECONOMIA E DELLE FINANZE	157.552.137	157.552.137
12	D	ROSANIA ELMAN	2	2
7	D	SIEMENS DC BALANCED SIEMENS FONDS INVEST GMBH	14.393	14.393
8	D	SIEMENS-FONDS SIEMENS-RENTE SIEMENS FONDS INVEST GMBH	490.721	490.721
4	D	SONNESSA ALFREDO	1	1
9	D	TELESCA FRANCESCO SAVERIO	1	1
		<b>Totale azioni</b>	<b>1.095.240.233</b>	<b>1.095.240.233</b>
			30,137160%	30,137160%
		<b>Totale azioni in proprio</b>	0	0
		<b>Totale azioni in delega</b>	2.073.341.591	2.073.341.591
		<b>Totale azioni in rappresentanza legale</b>	0	0
		<b>TOTALE AZIONI</b>	<b>2.073.341.591</b>	<b>2.073.341.591</b>
			57,051069%	57,051069%
		<b>Totale azionisti in proprio</b>	0	0
		<b>Totale azionisti in delega</b>	2.681	2.681
		<b>Totale azionisti in rappresentanza legale</b>	0	0
		<b>TOTALE AZIONISTI</b>	<b>2.681</b>	<b>2.681</b>
		<b>TOTALE PERSONE INTERVENUTE</b>	<b>1</b>	<b>1</b>

Legenda:

**D: Delegante R: Rappresentato legalmente**

# Assemblea Ordinaria e Straordinaria di Eni SpA

**13 maggio 2020**

Risposte a domande pervenute prima dell'Assemblea  
ai sensi dell'art. 127-ter del d.lgs. n. 58/1998





Assemblea Ordinaria e Straordinaria di Eni SpA 13 maggio 2020  
Risposte a domande pervenute prima dell'Assemblea  
ai sensi dell'art. 127-ter d.lgs. n.58/1998

	Pag
<b>Fondo Hermes</b> .....	<b>3</b>
<b>Fondazione Finanza Etica</b> .....	<b>6</b>
Sezione I per conto di Greenpeace Italy, Re: Common e Legambiente	
- <i>Piano strategico di lungo termine al 2050</i> .....	6
- <i>Piano d'azione 2020-2023 e rinnovabili</i> .....	24
- <i>Impatto emergenza sanitaria COVID-19</i> .....	34
- <i>Nuova metodologia per il calcolo delle emissioni di gas serra</i> .....	35
- <i>Eni Diesel+</i> .....	37
- <i>Decommissioning piattaforme offshore</i> .....	38
- <i>Saipem e eolico offshore</i> .....	41
- <i>Valutazione rischio paese</i> .....	42
- <i>Perdite di petrolio nell'area pozzo Ragusa 16</i> .....	44
Sezione II per conto delle associazioni A Sud Ecologia e Cooperazione Onlus e del CDCA	
- <i>Bilancio di esercizio al 31 dicembre 2019, Eni for 2018-Percorso di decarbonizzazione, piani a lungo termine, tecnologie e aspetti operativi</i> .....	47
- <i>Gela: Greenstream, Green Refinery, Waste to Fuel, piano di dismissioni, pozzi estrattivi, discarica Cipolla</i> .....	56
- <i>Centro di ricerca sulla fusione nucleare</i> .....	63
- <i>Licata</i> .....	64
- <i>Milazzo</i> .....	66
- <i>Taranto</i> .....	69
- <i>Val d'Agri</i> .....	73
Sezione III per conto del whistleblower Douglas Linares Flinto.....	75
<b>Re:Common</b> .....	<b>80</b>
- <i>Nigeria e OPL245</i> .....	80
- <i>Repubblica del Congo</i> .....	88
- <i>Mozambico</i>	
• <i>Relocation process</i> .....	94
• <i>Occupazione</i> .....	100
• <i>Impatto ambientale</i> .....	104
• <i>Finanziamenti</i> .....	107





• Società civile.....	108
• Militarizzazione e sicurezza.....	109
• Corruzione.....	111
• Climate change.....	115
• Temi miscellanei.....	119
- Sud Africa esplorazione offshore.....	124
- Nigeria: sub contrattisti della NAOC e temi occupazionali nelle comunità dell'Onelga.....	125
- Basilicata – Val d'Agri.....	128
<b>Marco Bava.....</b>	<b>138</b>
<b>Tommaso Marino.....</b>	<b>194</b>
<b>D&amp;C Governance Technologies .....</b>	<b>226</b>
<b>Biagio Piccolo.....</b>	<b>236</b>

La traduzione in italiano delle domande formulate in inglese dagli azionisti è a cura della Società per consentire una migliore lettura del documento. Il testo ufficiale cui fare riferimento rimane quello in inglese formulato dagli azionisti.

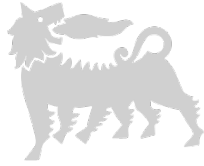

## Azionista FONDO HERMES

We make this statement as shareholders and shareholder representatives of ENI and as supporters of the Climate Action 100+, an investor initiative that aims to work with companies to enhance corporate governance of climate change, curb emissions and strengthen climate-related financial disclosures at companies with great opportunities to tackle climate change. To date, over 450 institutional investors with over \$40 trillion in assets under management have signed up to support the initiative.

We understand the company faces substantial challenges at present with health and economic crises. We do though have interest in the long-term and believe climate change remains one of the largest systemic risks we must manage and that the post covid-19 recovery could be resilient only in a decarbonised economy.

EOS at Federated Hermes, UBS Asset Management and other signatories to Climate Action 100+ have encouraged Eni to set a long-term decarbonisation pathway in line with the goals of the Paris Agreement. We therefore welcome the company's new climate strategy announced earlier this year, which shows significant ambition across all sources of emissions the company can influence. It is an industry leading target in its inclusion of third-party products, end use and interim net zero targets for 2030 and 2040, and a decisive step in the energy transition to a low carbon future. Equally, we welcome the alignment of the executive long-term incentive plan with the decarbonisation strategy and the publication of an assessment of industry associations' climate policy positions.

We would like to thank the company for the continued open and constructive dialogue with senior management over the last year. We look forward to continuing to work with Eni, together with other Climate Action 100+ signatories, to review progress in aligning the company strategy and performance with the Paris Goals.

**Going forward, we are inviting the company to set out in greater detail:**

Desideriamo ringraziare la Società per il continuo aperto e costruttivo dialogo intercorso con il top management nel corso dell'ultimo anno. Ci auguriamo di continuare a collaborare con Eni, insieme agli altri firmatari del Climate Action 100+, nell'esaminare i progressi della Società per allineare la propria strategia con gli obiettivi dell'Accordo di Parigi.

Proseguendo, chiediamo alla Società di illustrare con maggior dettaglio:

**1. The pathway to achieving the targets, its consistency with the Paris Agreement and the use of technological and biological offsets.**

Il percorso verso il raggiungimento degli obiettivi, la sua coerenza con l'Accordo di Parigi e l'utilizzo di compensazioni tecnologiche e biologiche.

**Risposta**

[Si rinvia alla risposta alla domanda successiva.](#)



## **2. How the company's governance, risk management, operating plans and budgets are being guided by the targets and low carbon scenarios.**

In che modo la governance, la gestione dei rischi, i piani operativi e i budget dell'azienda sono influenzati dagli obiettivi e dagli scenari low carbon.

### **Risposta**

Risposta alle domande 1 e 2

Lo scorso 28 febbraio 2020 Eni ha presentato il proprio Piano industriale di Lungo Termine, che coniuga gli obiettivi di continuo sviluppo in un mercato dell'energia in forte evoluzione con una significativa riduzione dell'impronta carbonica del Gruppo, facendo leva su know-how, tecnologie proprietarie, innovazione e sulla flessibilità e resilienza degli asset.

Il Piano definisce strategie e obiettivi operativi al 2035 e al 2050, che delineano il percorso evolutivo e integrato dei singoli business e consentiranno di ottenere al 2050 una riduzione dell'80% delle emissioni nette riferibili all'intero ciclo di vita dei prodotti energetici venduti, che includono emissioni scope 1, 2 e 3, (oltre la soglia del 70% indicata dalla IEA nello scenario SDS compatibile con gli obiettivi dell'Accordo di Parigi) e del 55% dell'intensità emissiva rispetto al 2018.

La velocità dell'evoluzione e il contributo relativo dei business dipenderanno dall'andamento del mercato, dallo scenario tecnologico e dalla normativa di riferimento.

Le azioni che contribuiranno al raggiungimento di tali risultati sono:

1. la progressiva riduzione della produzione di idrocarburi dopo il 2025 e la crescente incidenza delle produzioni gas;
2. il focus sulla commercializzazione di prodotti equity e la progressiva riduzione della commercializzazione di gas non equity;
3. la conversione delle raffinerie europee in impianti alimentati con cariche bio o alternative, per la produzione di idrogeno, metanolo, bio-metano e prodotti dal riciclo di materiali di scarto;
4. la realizzazione di progetti di conservazione delle foreste primarie e secondarie per la compensazione delle emissioni di CO<sub>2</sub> per oltre 30 milioni di tonnellate annue al 2050;
5. lo sviluppo di progetti per la cattura e lo stoccaggio della CO<sub>2</sub> per oltre 10 milioni di tonnellate annue al 2050;
6. il raggiungimento di una capacità di produzione di energia da rinnovabile superiore a 55 GW al 2050;
7. l'espansione delle attività retail con l'obiettivo di conseguire un numero di oltre 20 milioni di contratti di fornitura e distribuire solo prodotti "bio" e rinnovabili al 2050.



In occasione dell'Assemblea degli Azionisti sarà pubblicato per il terzo anno consecutivo lo speciale Eni For dedicato al percorso di Decarbonizzazione di Eni, costruito sulla base delle Raccomandazioni della Task Force on Climate-related Financial Disclosures. Nel report saranno approfonditi gli aspetti relativi alla governance, al risk management, alla strategia, alle metriche e ai target impiegati da Eni per far fronte al percorso di Neutralità Carbonica nel Lungo Termine. Gli elementi chiave di tutti questi aspetti sono riportati anche nella RFA, in particolare nella Dichiarazione consolidata di carattere non finanziario.

**3. Please could the Board address at the annual meeting how the long-term strategic plan, action plan to 2023 and decarbonisation targets may be affected by the current challenges facing the energy sector?**

Potrebbe il CdA illustrare all'Assemblea degli azionisti come il piano strategico a lungo termine, il piano d'azione al 2023 e gli obiettivi di decarbonizzazione potrebbero essere influenzati dalle attuali sfide che sta affrontando il settore energetico?

**Risposta**

Il settore energetico, pur dovendo fronteggiare le sfide connesse alla pandemia del COVID-19, dovrà assicurare il raggiungimento degli impegni presi per traguardare il processo di decarbonizzazione, cogliendo le opportunità emergenti dalla transizione energetica e garantendo la continuità di un business altamente strategico, nel rispetto dei più elevati standard di sicurezza.

La transizione energetica richiede una risposta comune ed una visione di lungo termine. Eni vuole giocare un ruolo determinante in questo processo, lungo un percorso che ci porterà ad essere una società carbon neutral nel lungo termine. Oggi più che mai, nonostante le nuove importanti sfide che la pandemia da COVID-19 ed i suoi profondi impatti sui mercati ci prospettano, vogliamo confermare il nostro impegno in questa direzione.



## Azionista FONDAZIONE FINANZA ETICA

*Inviata da Fondazione Finanza Etica (come membro fondatore della rete europea di azionisti attivi SfC - Shareholders for Change) per conto di Greenpeace Italy, Re:Common e Legambiente.*

### 1. Piano strategico di lungo termine al 2050

**1.1 Il piano trentennale di transizione energetica verso la "nuova ENI" parte con un incremento significativo della produzione di idrocarburi fino al 2025. Quindi, a fronte di un'emergenza climatica già oggi gravissima, il gruppo ENI decide di rimandare l'adozione di misure di drastica riduzione delle emissioni di gas serra di sei anni, corrispondenti a quasi due interi mandati del Consiglio di Amministrazione della società (attualmente in scadenza).**

**Quali obiettivi di riduzione delle "Net-Absolute GHG Lifecycle Emissions" si pone Eni per il 2025?**

#### Risposta

Si rinvia alla risposta 1.4

**1.2 Come saranno raggiunti tali obiettivi in presenza di un aumento della produzione di idrocarburi di circa il 3,5% all'anno per sei anni?**

#### Risposta

Si rinvia alla risposta 1.4

**1.3 Quali obiettivi di riduzione della "Net-Carbon-Intensity" si pone Eni per il 2025?**

#### Risposta

Si rinvia alla risposta 1.4

**1.4 Come saranno raggiunti tali obiettivi in presenza di un aumento della produzione di idrocarburi di circa il 3,5% all'anno per sei anni?**

#### Risposta

Risposta alle domande da 1.1 a 1.4

Eni riconosce che l'impegno per la transizione energetica necessaria per raggiungere gli obiettivi di contenimento della temperatura, debba essere oggi più che mai una priorità dell'agenda globale per i governi, la società civile, gli investitori e le aziende, all'insegna di agire con urgenza per



limitare il surriscaldamento globale in linea con gli obiettivi dell'Accordo di Parigi.

Con queste convinzioni abbiamo elaborato un Piano industriale di lungo termine che ci vede parte attiva nel processo di transizione energetica. Tale Piano è caratterizzato da una profonda trasformazione del portafoglio di business, che combina la sostenibilità economico finanziaria con quella ambientale, coniugando gli obiettivi di continuo sviluppo in un mercato dell'energia in forte evoluzione con una significativa riduzione dell'impronta carbonica associata alle attività operative e ai prodotti energetici venduti, in linea con le riduzioni richieste dagli scenari futuri coerenti con gli obiettivi dell'Accordo di Parigi (es. IEA-SDS).

Eni ha intrapreso questo percorso di cambiamento già dal 2014 ed è stata tra le prime ad aver declinato strategie e obiettivi operativi al 2035 e al 2050 delineando un percorso evolutivo e integrato dei suoi business. La velocità dell'evoluzione e il contributo relativo dei business dipenderanno dall'andamento del mercato, dallo scenario tecnologico e dalla normativa di riferimento, garantendo tuttavia il raggiungimento degli obiettivi di riduzione dell'impronta carbonica complessiva.

In coerenza con questa trasformazione, nel breve termine si rafforza il focus della strategia di decarbonizzazione in tema di efficienza operativa e minimizzazione delle emissioni legate alla produzione degli idrocarburi. Già dal 2016, tra i primi nell'industry, abbiamo formulato una serie di obiettivi sfidanti per migliorare l'efficienza operativa degli asset operati, con target specifici di riduzione dell'intensità emissiva per barile prodotto, minimizzazione delle emissioni di metano e azzeramento del flaring di routine:

- Riduzione dell'indice di intensità emissiva Upstream (su base operata) del 43% al 2025 (-38% al 2023) vs 2014
- Riduzione delle emissioni fuggitive di metano Upstream dell'80% al 2025 vs 2014 (obiettivo già raggiunto nel 2019)
- Azzeramento del flaring di routine al 2025, con 5 anni di anticipo rispetto a quanto definito nell'ambito della Zero Routine Flaring Initiative
- Riduzione dell'indice di efficienza operativa degli asset operati Eni del 2% annuo al 2021 vs 2014.

Dall'anno scorso abbiamo rilanciato i nostri target, fissando l'obiettivo di annullare entro il 2030 il carbon footprint delle emissioni nette scope 1 in equity di tutti gli asset Upstream, operati e non operati da Eni, massimizzando le leve dell'efficienza operativa e facendo ricorso alla leva della



compensazione delle emissioni tramite progetti di conservazione forestale. Quest'anno abbiamo esteso tale obiettivo anche alla componente scope 2, includendo di fatto tutte le emissioni operative in quota Eni legate alla produzione di idrocarburi a livello globale.

Nonostante nel breve termine la produzione di idrocarburi sia attesa in crescita, ciò non pregiudicherà la progressiva riduzione nel medio-lungo termine dell'impatto emissivo lungo la filiera dei prodotti energetici, che manterrà un profilo decrescente grazie ai contestuali benefici ottenuti dall'efficienza operativa e dalle altre leve strategiche, come ad esempio la crescita delle rinnovabili, la riduzione degli acquisti di idrocarburi da terzi, il crescente focus sulla commercializzazione di prodotti equity e la compensazione delle emissioni tramite offset.

**1.5 Nell'evoluzione del comparto "upstream" viene data molta enfasi alla riduzione del petrolio a favore del gas, il cui presunto maggiore contributo alla riduzione delle emissioni GHG Scope 1, 2 e 3 rispetto al petrolio (e allo stesso carbone) è discutibile, come dimostra per esempio lo studio dell'Energy Watch Group, con sede a Berlino, "Natural Gas Makes No Contribution to Climate Protection" (Il gas naturale non contribuisce in alcun modo alla protezione del clima), pubblicato nel settembre del 2019<sup>1</sup>, soprattutto a causa delle emissioni fuggitive di metano (fugitive methane emissions). Pur avendo una vita più breve, il metano è 34 volte più efficace dell'anidride carbonica nel riscaldare l'atmosfera (nell'arco di 100 anni) ed è responsabile di circa il 20% del riscaldamento globale da gas serra<sup>2</sup>.**

**Sono stati fissati degli obiettivi per la riduzione delle emissioni fuggitive di metano in corrispondenza dell'aumento della produzione di gas?**

#### **Risposta**

Si rinvia alla risposta 1.6

**1.6 Se sì, come si raggiungeranno tali obiettivi? Se no, perché?**

#### **Risposta**

Risposta alle domande 1.5-1.6

Il gas naturale garantisce un vantaggio innegabile in termini di riduzione dell'impatto sui

---

<sup>1</sup> Energy Watch Group, *Natural Gas Makes No Contribution to Climate Protection*, Settembre 2019, Link: [http://energywatchgroup.org/wpcontent/uploads/EWG\\_Natural\\_Gas\\_Study\\_September\\_2019.pdf](http://energywatchgroup.org/wpcontent/uploads/EWG_Natural_Gas_Study_September_2019.pdf)

<sup>2</sup> Cfr. Myhre, G., D. Shindell, F.-M. Bréon, W. Collins, J. Fuglestedt, J. Huang, D. Koch, J.-F. Lamarque, D. Lee, B. Mendoza, T. Nakajima, A. Robock, G. Stephens, T. Takemura and H. Zhang, 2013: Anthropogenic and Natural Radiative Forcing. In: *Climate Change 2013: The Physical Science Basis. Contribution of Working Group I to the Fifth Assessment Report of the Intergovernmental Panel on Climate Change* [Stocker, T.F., D. Qin, G.-K. Plattner, M. Tignor, S.K. Allen, J. Boschung, A. Nauels, Y. Xia, V. Bex and P.M. Midgley (eds.)]. Cambridge University Press, Cambridge, United Kingdom and New York, NY, USA.



cambiamenti climatici, rispetto agli altri combustibili fossili, ed in particolare al carbone. Secondo i principali riferimenti, se si considera l'intero ciclo di vita, le emissioni GHG per la produzione di energia elettrica da gas sono circa la metà delle emissioni per la produzione di energia elettrica da carbone.

Considerando sia le emissioni di CO<sub>2</sub>, sia le emissioni di metano lungo l'intera filiera produttiva, il 98% del gas consumato oggi ha un'intensità emissiva inferiore rispetto al carbone del 50%, quando è utilizzato per la produzione di energia elettrica, e del 33%, se utilizzato per la generazione di calore. (Fonte: Methane Tracker 2020, IEA).

Ovviamente le perdite di metano possono compromettere in parte questo vantaggio, se non strettamente monitorate ed eliminate.

Attraverso l'impegno nelle nostre operazioni, ed attraverso la partecipazione attiva ad iniziative di carattere internazionale che investono l'intera filiera produttiva del gas naturale, riteniamo che il gas naturale continuerà a mantenere il vantaggio ambientale rispetto agli altri combustibili fossili. Per quanto riguarda i propri obiettivi, come noto Eni ha definito un **target di riduzione dell'80%** delle emissioni fuggitive di metano Upstream al 2025 rispetto al 2014. **Nel 2019, con 6 anni di anticipo, questo target è stato raggiunto**, grazie all'implementazione di campagne periodiche di monitoraggio e manutenzione presso gli asset operati upstream. Ad oggi, circa il 90% dei nostri asset sono coperti da campagne LDAR.

Il target -80% al 2025 rimane confermato, anche a fronte di un aumento di produzione di gas. Prevediamo di incrementare la copertura delle attività di monitoraggio e riparazione delle perdite; stiamo inoltre investendo per dotare le nostre consociate della strumentazione necessaria per i rilevamenti, allo scopo di incrementare la frequenza e mantenere sotto controllo le emissioni. In aggiunta alle tecnologie oggi in uso, prevediamo di testare anche ulteriori tecnologie innovative in fase di sviluppo (droni, sensori, satellite, ecc), sfruttando le potenzialità derivanti dal processo di trasformazione digitale.

Eni è oggi impegnata in varie iniziative a livello internazionale per supportare studi conoscitivi sulle emissioni di metano lungo la filiera gas, per definire pratiche operative comuni, per favorire l'applicazione di nuove tecnologie di monitoraggio e per supportare policy e regolamentazioni dirette a livello di paesi produttori di gas e consumatori, sul tema metano. In dettaglio:

- Nell'ambito della Partnership **Oil & Gas Climate Initiative** (OGCI), è stato definito nel 2018 un target collettivo per la riduzione dell'intensità emissiva di metano upstream al valore soglia di 0,25% (con ambition 0,20%) al 2025 vs 2017 (baseline di partenza 0,32%). Inoltre, in aggiunta agli investimenti in tecnologie innovative, OGCI sta promuovendo studi scientifici (Methane Science Studies) per colmare il gap conoscitivo sulle emissioni di metano lungo la filiera Oil & Gas in partnership con UN Environment. Utilizzando le competenze di Environment Defense Fund e





Imperial College, sono in corso campagne di misure su asset Oil & Gas e studi LCA (Life Cycle Assessment) sull'intera filiera del gas naturale.

- Nell'ambito della **Climate and Clean Air Coalition**, iniziativa sotto l'egida delle Nazioni Unite (UNEP), Eni aderisce alla **Global Methane Alliance**, che ha come principale obiettivo la promozione, presso i governi, dell'adozione di target di riduzione del metano da settore O&G, da includere nell'ambito dei rispettivi NDC (Nationally Determined Contribution). Eni è inoltre membro della **Oil&Gas Methane Partnership**, iniziativa focalizzata alla riduzione delle emissioni di metano lungo la filiera Oil & Gas attraverso l'impegno volontario all'implementazione di progetti di monitoraggio, riduzione e reporting delle principali sorgenti di metano. Eni riveste il ruolo di co-chair dello Steering Committee (insieme alla Commissione Europea)
- Eni è membro della partnership **Methane Guiding Principles**, iniziativa che raccoglie ad oggi 21 tra compagnie e società O&G con l'obiettivo di ridurre le emissioni di metano lungo la filiera Oil & Gas, attraverso il coinvolgimento dei principali stakeholder della filiera, ed impegnandosi in particolare nell'adozione di best practice per il miglioramento delle performance, nel miglioramento dell'accuratezza e trasparenza sui dati pubblicati e nel supporto a policy e regolamentazione specifica sulle emissioni di metano

In merito ad aspetti di policy, attraverso OGCI, MGP ed altre iniziative, Eni sta collaborando con la Commissione Europea e le altre compagnie nella definizione di uno schema per la regolamentazione delle emissioni di metano che riguardi l'intera filiera produttiva del gas naturale, compresa la componente downstream (trasporto e distribuzione gas).

**1.7 L'obiettivo di azzerare le emissioni nette di GHG per "Scope 1" e Scope 2" (upstream) è al 2030 (come dichiarato nel corso della conference call del 28 febbraio 2020) o al 2040 (come indicato nella presentazione power point illustrata nel corso della conference call)?**

**Risposta**

L'obiettivo di azzeramento delle emissioni nette GHG Scope 1 + Scope 2 Upstream è al 2030. Al 2040 l'obiettivo viene esteso a tutte le emissioni operative di Eni, incluse le emissioni mid-downstream. Entrambi i target di azzeramento fanno riferimento a una metodologia di contabilizzazione distintiva delle emissioni, che va ad aggiungersi a quella tradizionale basata sul criterio dell'operatore. Tale metodologia include sia gli asset operati sia quelli non operati, entrambi contabilizzati in quota Eni, includendo anche le società non consolidate "equity accounted". Per ulteriori dettagli vedi anche

<https://www.eni.com/assets/documents/investor2020/eng/Strategy-20-23-SessioneModello-GHG.pdf>



<https://www.eni.com/assets/documents/investor/2020/eng/GHG-Emissions-along-thevalue-of-Eni-energy-product.pdf>.

**1.8 Nel 2019 si sarebbe raggiunto l'obiettivo di abbattere dell'80% le emissioni di metano nei giacimenti di Eni. E' possibile fornire il dettaglio della riduzione delle emissioni per ogni giacimento?**

**Risposta**

L'obiettivo di riduzione dell'80% è relativo alle emissioni fuggitive di metano upstream, ovvero rilasci non intenzionali di gas (principalmente metano) da componenti industriali quali flange, valvole, e sono quindi relative all'impianto che riceve e tratta la produzione di olio e gas, che può provenire da uno o più giacimenti. Nei report annuali pubblici dell'iniziativa CCAC-OGMP – iniziativa dell'UNEP a cui Eni aderisce dal 2015 - Eni fornisce il dettaglio delle riduzioni per singolo impianto dove ha attive campagne di monitoraggio e controllo delle emissioni di metano. Eni supporta iniziative internazionali volte al miglioramento della trasparenza in materia di emissioni di metano nel settore Oil&Gas (es. Methane Guiding Principles). V. risposta domanda 1.6.

**1.9 E' possibile spiegare in quali modi tali emissioni siano state abbattute?**

**Risposta**

Il target Eni di riduzione delle emissioni fuggitive è stato ottenuto implementando campagne periodiche di monitoraggio e manutenzione a copertura del 90% della produzione Eni. Ciò ha consentito di monitorare e riparare le perdite trovate ma anche di definire fattori di emissione sito specifici che hanno portato ad affinare la rendicontazione delle emissioni di metano, prima basata sull'utilizzo di fattori di emissione generici da letteratura. L'evoluzione volta al miglioramento della rendicontazione applicata da Eni è in linea con i più evoluti standard di rendicontazione del metano che si stanno definendo anche con il supporto di organizzazioni indipendenti (es. EDF).

**1.10 Come si intende raggiungere l'azzeramento del gas flaring per tutta la produzione di Eni entro il 2025?**

**Risposta**

Si rinvia alla risposta 1.13

**1.11 Quanto manca all'obiettivo di azzeramento del gas flaring (in termini relativi e assoluti)?**

**Risposta**

Si rinvia alla risposta 1.13



**1.12 Quanti e quali giacimenti stanno ancora bruciando gas a cielo aperto (gas flaring) e per quali quantità di gas per ogni giacimento?**

**Risposta**

Si rinvia alla risposta 1.13

**1.13 Come si intendono superare, da qui al 2025, i problemi nella riduzione del gas flaring che ancora si starebbero riscontrando in Libia e Nigeria?**

**Risposta**

Risposta alle domande da 1.10 a 1.13

Eni è attiva in specifici programmi di riduzione del gas inviato a flaring di processo con progetti di valorizzazione quali produzione di energia elettrica a favore delle popolazioni locali, distribuzione per il consumo domestico o esportazione. Ove tali pratiche non siano possibili, Eni ha realizzato impianti per la reiniezione in giacimento del gas associato. Inoltre, in linea con l'iniziativa GGFR, ogni nuovo progetto di sviluppo di campi con gas associato deve prevedere adeguate strutture per la sua valorizzazione o eventuale reiniezione in giacimento. A titolo di esempio si possono citare i progetti sviluppati nel corso degli anni in Congo, dove il gas associato alimenta una centrale elettrica e il resto viene reiniettato in giacimento, in Nigeria, dove buona parte del gas alimenta una centrale elettrica o viene inviato a terminali LNG. La problematica del gas flaring è tuttavia strettamente legata al contesto economico e geopolitico dei paesi dove Eni opera, e dipende in particolare dalla disponibilità di infrastrutture locali per la gestione del gas, dalla presenza di un mercato domestico, nonché dalla presenza di regolamentazioni che incentivino la valorizzazione del gas. Come noto, le aree più interessate sono ancora Nigeria e Libia, dove comunque i volumi sono già stati ridotti di oltre il 40% rispetto al 2014 e si continuerà ad investire con progetti dedicati quali Bouri (Libia) o la valorizzazione del gas associato di bassa pressione in Nigeria. In questi Paesi sono infatti concentrati la maggior parte dei 31 milioni di euro che Eni ha investito per la riduzione del flaring nel 2019.

**1.14 Le emissioni nette Scope 1 e 2 saranno azzerate al 2030 (o 2040, si veda la domanda 1.7). Quanta parte di tale azzeramento sarà imputabile al CCS, alla riduzione del gas flaring (e delle emissioni fuggitive di metano) e ai progetti di conservazione forestale?**

**Risposta**

Le emissioni nette scope 1 e 2 dell'upstream saranno azzerate al 2030 grazie ad un progressivo aumento dell'efficienza operativa delle nostre attività, che ci consentirà nel frattempo di raggiungere gli obiettivi intermedi fissati al 2025 sulla riduzione dell'intensità emissiva (-43% @2025 vs 2014, -38% @ 2023), l'azzeramento del flaring di processo al 2025 e la minimizzazione



delle emissioni fuggitive di metano (-80% @ 2025 vs 2014, obiettivo già raggiunto nel 2019).

La CCS può fornire un contributo fondamentale alla transizione energetica, che sarà strettamente correlato alla definizione di un quadro normativo e di un meccanismo di policy a sostegno di tale tecnologia, al fine di garantirne maggiore diffusione e sostenibilità economica.

Infine, i progetti di conservazione forestale serviranno a compensare l'aliquota residua di emissioni che sono difficilmente abbattibili con le tecnologie attuali.

**1.15 Per i progetti REDD+ di conservazione forestale sarebbero state avviate collaborazioni e discussioni con i governi (e gli sviluppatori) di Zambia, Mozambico, Vietnam, Messico, Ghana, Angola e Repubblica Democratica del Congo. Qual è lo stato di avanzamento delle collaborazioni per ognuno di questi Paesi?**

**Risposta**

In Zambia, nel Gennaio 2019, Eni ha sottoscritto un accordo di lungo termine con lo sviluppatore internazionale BioCarbon Partners (BCP) per l'acquisto di Emission Reductions verificate, provenienti dal progetto Luangwa Community Forest Project (LCFP), che ha come obiettivo la conservazione forestale e lo sviluppo delle comunità locali. Il progetto, iniziato nel 2014, comprende quasi 1 milione di ettari e coinvolge 170.000 membri delle comunità ed è il più grande progetto REDD+ in Africa ad essere stato validato con il "Triple Gold" VCS-CCB (Verified Carbon Standard e Climate, Community and Biodiversity Standard), per gli eccezionali benefici per clima, comunità e biodiversità. Successivamente, nel novembre 2019, Eni ha integrato l'accordo al fine di diventare membro attivo della governance del progetto, sottoscrivendo un impegno a investire nel progetto fino al 2038. Recentemente, sono stati avviati studi di fattibilità con BCP per lo sviluppo di un secondo progetto REDD+ a larga scala nell'area ovest dello Zambia.

In Mozambico, nel mese di Ottobre 2019, Eni e il Governo del Mozambico hanno sottoscritto un Memorandum of Understanding (MoU) per la cooperazione in varie attività atte a supportare il paese nel proprio sviluppo socio-economico. All'interno di tali attività si riguarda il raggiungimento di vari Sustainable Development Goals (SDGs), in linea con la nuova mission di Eni, anche attraverso progetti REDD+.

Ad oggi, sono stati identificati due importanti progetti REDD+ di larga scala nel Paese.

Per uno di questi, a gennaio 2020, Eni ha siglato un accordo di cooperazione relativo alla fattibilità del progetto, alla quale partecipano ONG internazionali specializzate in conservazione della biodiversità e in sviluppo comunitario.

In Vietnam, nell'ambito dell'accordo di cooperazione sottoscritto nell'ottobre 2019 da Eni con la società specializzata First Climate, è stato avviato uno studio di fattibilità nella provincia del Quang



Nam. Sulla base delle aree individuate dal Governo locale durante la definizione del Piano di Azione Provinciale REDD+ (PRAP), si entra nella fase di prioritizzazione dei territori su cui implementare attività volte all'arresto della degradazione e delle pratiche di disboscamento non sostenibili.

In Messico, con lo stesso accordo di cooperazione sottoscritto con la società specializzata First Climate per il Vietnam, è in corso uno studio di fattibilità per il progetto Amigos de Calakmul nella penisola dello Yucatan. Il progetto mira a supportare ed estendere attività di riduzione del degrado forestale e conservazione della biodiversità già avviate da una ONG locale con alcune comunità locali.

In Ghana, a seguito del Memorandum of Understanding (MoU) firmato fra Eni e UNDP a New York il 24 Settembre 2018, volto ad una cooperazione in materia di sviluppo sostenibile, sono state sviluppate attività per lo sviluppo di programmi REDD+.

Su quest'ultimo tema in particolare sono state avviate discussioni con i rappresentanti di UNDP, nelle aree REDD+ Forest and Climate e Regional Bureau for Africa. Fin dall'inizio, la discussione ha visto il coinvolgimento attivo del governo ghanese, in particolare della Forestry Commission del Ghana, istituita all'interno del Ministero del Territorio e delle Risorse Naturali. Fra le parti vi è un accordo per la realizzazione dello studio di fattibilità per un programma REDD+ che includa 5 diverse eco-zone del Paese, per un'estensione di circa un quarto del territorio nazionale. A valle dello studio, Eni prenderà la decisione se investire nell'interno programma, con la consapevolezza dell'importanza strategica di un partenariato pubblico-privato nel Paese nella lotta al cambiamento climatico.

In Angola, Eni sta identificando aree di grande importanza per la conservazione della biodiversità e il miglioramento delle condizioni di vita della popolazione locale, principalmente all'interno dell'area di conservazione transfrontaliera. La zona è caratterizzata dalla foresta miombo e dalla savana che ospita una delle specie animali maggiormente minacciate al mondo. Eni ha avviato discussioni preliminari con alcuni sviluppatori locali per avviare una valutazione di fattibilità dei progetti.

In Repubblica Democratica del Congo, dagli incontri effettuati a Kinshasa, a inizio febbraio scorso, con le autorità congolese coinvolte (Ministero dell'Ambiente / Dipartimento REDD+), è emersa l'opportunità di fornire un supporto al governo nella valutazione delle opportunità REDD+ nei diversi ecosistemi, quali le foreste primarie e le torbiere, e nell'implementazione di migliori pratiche per lo sviluppo socioeconomico delle comunità.

Con riferimento ad alcune delle iniziative sopra elencate si segnala che il lockdown legato al Covid-19 sta avendo un impatto sul progress delle attività.



**1.16 Eni è diventata membro attivo della governance del progetto di conservazione delle foreste REDD+ Luangwa Community Forests Project (LCFP). "Il LCFP, avviato nel 2014 e gestito da BioCarbon Partners in cooperazione con il Governo zambiano e le comunità locali, copre un'area di circa 1 milione di ettari, coinvolge oltre 170.000 beneficiari, ed è, al momento, uno dei più grandi progetti REDD+ in Africa ad aver ottenuto la 'Triple Gold' Standard Certification per il suo eccezionale impatto sociale e ambientale"<sup>3</sup>.**

**Quando partirà ufficialmente tale progetto? Quante Mton di CO<sub>2</sub> all'anno riuscirà ad assorbire? A partire da quando e per quanto tempo?**

**Risposta**

Il progetto è ufficialmente partito nel 2014 con impatti in termini di emissioni a partire dal 2015. I dati approvati dagli enti verificatori terzi, indicano che, durante l'intera durata del progetto (30 anni, con intervallo 2015-2045), oltre 2 Mt CO<sub>2</sub> all'anno non saranno immesse in atmosfera.

**1.17 Quali aree sono già state individuate per ognuno dei Paesi indicati nella domanda 1.15?**

**Risposta**

Si rinvia alla risposta 1.15

**1.18 Nel caso non siano state ancora individuate delle aree precise, sono stati fissati degli obiettivi per l'individuazione delle aree per ogni Paese e per l'inizio dei progetti da qui al 2025?**

**Risposta**

Si prevede che i progetti nelle aree individuate (1.15) contribuiranno al raggiungimento dei circa 10 Mton CO<sub>2</sub>/y di assorbimento previsti complessivamente da Eni al 2025.

**1.19 Come si assorbiranno i primi 10 Mton di CO<sub>2</sub> all'anno dal 2020 al 2025 tramite progetti REDD+?**

**Risposta**

La strategia di Eni si basa sullo sviluppo di iniziative REDD+. Tale schema si basa sulla riduzione delle emissioni da deforestazione e degrado forestale e sull'incremento degli assorbimenti. Una volta implementate le attività volte a ridurre la deforestazione, saremo in grado di certificare la quantità di emissioni di CO<sub>2</sub> che, grazie ai nostri progetti, non sarà immessa o sarà sottratta dall'atmosfera. Confidiamo che i progetti in fase di sviluppo, presentati nelle domande precedenti, e quelli che selezioneremo nei prossimi anni, ci porteranno a raggiungere gli obiettivi che ci siamo posti.

---

<sup>3</sup> <https://www.eni.com/it-IT/low-carbon/conservazione-delle-foreste.html>  
Assemblea degli Azionisti 2020



**1.20 Com'è possibile un incremento dell'assorbimento di 10 Mton di CO<sub>2</sub> all'anno dal 2025 al 2030 (in soli cinque anni, da 10 Mton a 20 Mton), mentre sarebbero poi necessari ben 20 anni (dal 2030 al 2050) per ottenere lo stesso incremento (da 20 Mton a oltre 30 Mton all'anno)?**

**Risposta**

Il tasso di crescita dei crediti generati dalle attività REDD+ non è legato alla capacità di generare nuovi progetti ma rappresenta una delle leve del percorso di decarbonizzazione ed evolve in modo complementare ad altre leve di decarbonizzazione individuate nella strategia.

**1.21 Nel 2019 la compagnia petrolifera Shell ha dichiarato che investirà 300 milioni di euro in piani di conservazione delle foreste fino al 2022 e che tale investimento in crediti di carbonio potrebbe portare all'assorbimento di 60 Mton di CO<sub>2</sub> in tre anni, quindi circa 20 Mton all'anno<sup>4</sup>.**

**Quanto intende investire Eni in piani di conservazione delle foreste dal 2020 al 2025?**

**Risposta**

Si rinvia alla risposta 1.22

**1.22 E' possibile fornire delle stime su quanto Eni intenda investire in piani di conservazione delle foreste al 2030 e al 2050?**

**Risposta**

Risposta alle domande 1.21-1.22

Eni prevede nel suo piano strategico l'implementazione di progetti REDD+ per cui è previsto uno spending che dipenderà, oltre che dai target di assorbimento di CO<sub>2</sub> dichiarati nella Strategy Presentation di febbraio 2020, da diversi fattori quali la tipologia di attività implementata, le specie di alberi, l'area interessata e il coinvolgimento delle comunità locali.

Nel lungo termine, altri fattori esogeni, quali l'evoluzione del contesto normativo o le dinamiche di un mercato ad oggi ancora incerte, potranno impattare ulteriormente il livello di spesa.

Ad oggi la spesa prevista fino al 2025 è di circa €200 milioni.

**1.23 Sempre Shell ha dichiarato che intende costruire un business, nel tempo, con i crediti di carbonio, perché "diventeranno progressivamente più cari man mano che le emissioni di**

---

<sup>4</sup> <https://www.ft.com/content/bae6481a-59da-11e9-939a-341f5ada9d40>  
Assemblea degli Azionisti 2020



carbonio saranno più vincolate". "Quanto sarà redditizio il business non è possibile saperlo ora, perché il mercato è ancora troppo immaturo"<sup>5</sup>?

Anche Eni intende fare trading con i crediti di carbonio ottenuti dai progetti di conservazione delle foreste REDD+? Se no, per quali motivi?

#### Risposta

L'obiettivo, come spiegato nella strategia, è di generare crediti di carbonio tramite azioni di riduzione delle emissioni da deforestazione e degradazione e aumento della capacità dei sink naturali, per compensare le emissioni dirette o indirette residue.

**1.24 Nel corso dell'assemblea degli azionisti del 2019, il CEO Claudio Descalzi ha spiegato che si tratterà di "conservation" di foreste, non di riforestazione. "Non reimpianteremo delle piante, faremo in modo che quei 13 milioni all'anno non vengano tagliati, è una cosa molto diversa, però le aree ci sono, poi le indicherò di nuovo"<sup>6</sup>.**

Cosa si intende per 13 milioni all'anno?

#### Risposta

Il valore fa riferimento alla stima della superficie di foresta convertita in altri usi del suolo. Il valore indicato fa riferimento a una stima della FAO. Secondo il FAO-FRA (Forest Resources Assessment), infatti, tra il 2005 e il 2010, il tasso di deforestazione a livello mondiale si attestava sui 13 milioni di ettari all'anno. Eni assume l'impegno di contribuire a ridurre il tasso di deforestazione e le emissioni di CO<sub>2</sub> ad esso legato.

**1.25 Se le aree, a quanto ha dichiarato il CEO Claudio Descalzi, c'erano già nel 2019, perché non sono ancora state rese note agli azionisti?**

#### Risposta

La definizione di aree di progetto è maturata recentemente e, come indicato, gli studi di fattibilità sono ancora in corso, dai cui esiti emergeranno maggiori dettagli. Ogni progetto REDD+ è influenzato dai differenti ecosistemi dove si applica, dai tassi di deforestazione esistenti e dalla risultante capacità di riduzione del tasso stesso di deforestazione.

**1.26 Nel marzo del 2019 il Financial Times scrisse che Eni intendeva riforestare (piantando alberi) una zona di 81.000 chilometri quadrati tra Sudafrica, Mozambico e Zimbabwe e Ghana (equivalente a "quattro volte il Galles")<sup>7</sup>. Nel corso dell'assemblea degli azionisti**

---

<sup>5</sup> <https://www.ft.com/content/bae6481a-59da-11e9-939a-341f5ada9d40>

<sup>6</sup> <https://www.eni.com/assets/documents/Verbale-Assemblea-Ordinaria-del-14-maggio-2019-versione-navigabile.pdf>

<sup>7</sup> <https://www.ft.com/content/7c4d944e-470d-11e9-b168-96a37d002cd3>





del 14 maggio 2019, rispondendo a una domanda di Fondazione Finanza Etica, il CEO Claudio Descalzi ha smentito che Eni "pianterà alberi", affermando invece che si tratterà di progetti di "conservazione di foreste già esistenti"<sup>8</sup>.

Quindi il Financial Times ha interpretato male il piano di Eni?

#### Risposta

Si rinvia alla risposta 1.27

1.27 Il 15 maggio 2019, informato della risposta del CEO Descalzi, David Sheppard, uno dei due giornalisti del Financial Times che aveva redatto l'articolo, certo di non aver interpretato male quanto dichiarato dal CEO di Eni, ha scritto su twitter che, fino a quel momento, non avrebbe ricevuto "una sola telefonata o e-mail dal vasto team di PR di Eni", con cui avrebbe "ricontrollato i commenti per assicurarsi che il CEO non avesse sbagliato a parlare".

Eni ha successivamente chiesto al Financial Times di smentire quanto scritto nell'articolo in questione? Se no, perché?

#### Risposta

Risposta alle domande 1.26-1.27

Quanto riportato dal FT nel marzo 2019 fu il frutto di un malinteso con il giornalista. Successivamente, l'ufficio stampa si confrontò con David Sheppard, spiegando il malinteso. Dato che il tema era del tutto nuovo, e che si sarebbero presentate di lì a poco nuove occasioni di comunicazione, si fece chiarezza attraverso un intervento successivo, su una testata di rilevanza internazionale (lancio Bloomberg pubblicato il 3 maggio 2019, che riportiamo di seguito). In seguito all'operazione svolta con Bloomberg, la comunicazione è sempre stata volta a mantenere chiara la natura dei progetti.

#### ***Eni to Focus on Saving African Forests to Offset CO2 Emissions 2019-05-03 10:38:00.705 GMT***

*By Paul Burkhardt and Chiara Albanese (Bloomberg) -- Eni SpA's plan to offset emissions from its oil and gas operations will focus on working with African communities to prevent deforestation.*

*The project is part of the Italian energy giant's goal of removing the equivalent of 20 million tons a year of carbon dioxide from the atmosphere by 2030. On top of efforts to improve operational efficiency and minimize waste, the forest initiative would result in net zero emissions from its*

---

<sup>8</sup> <https://valori.it/clamoroso-allassemblea-eni-financial-times-smentisce-descalzi-sul-piano-alberi/>  
Assemblea degli Azionisti 2020



*upstream fossil fuels business, Eni says.*

*The company has clarified its plans after the initial announcement in March appeared to involve planting 20 million acres of new forests, an area roughly the size of the U.S. state of South Carolina. While Eni's initiative will involve planting some new trees, the main focus is on preserving mature forests "which play a crucial role to absorb CO<sub>2</sub> from the atmosphere," the company said. "We pursue an approach which aims at the sustainable management of forests, their conservation, and enhancement of forest carbon stocks, also leveraging local population as crucial players," an Eni spokesperson said.*

#### *Industry Plans*

*The Italian company will spend about 1 billion euros (\$1.1 billion) on "circular economy" initiatives to reduce emissions over the next four years. Other oil majors have also turned to the forests to offset their climate change footprint.*

*Eni's European rival Royal Dutch Shell Plc plans to plant and conserve trees to offset emissions through a \$300 million investment over three years. The company will provide carbon credits to its diesel and gasoline customers in the Netherlands. Total SA expects to invest about \$100 million in forests starting in 2020. The oil and gas explorer said it will develop forestry projects through REDD+, a program to reduce emissions stemming from deforestation or forest degradation. The company has formed partnerships with Zambia, Mozambique, Zimbabwe, Mexico and Brazil. Talks are underway to develop new initiatives in Congo, Indonesia, Mozambique and Ghana, it said.*

*The strategy includes growth in Eni's portfolio of low- or zero-carbon energy sources, with an increasing share of gas, biofuels, solar, wind, and "a circular approach to maximize the use of waste as a feedstock and to transform and extend the life of industrial sites," the company said.*

*--With assistance from Godfrey Marawanyika.*

- 1.28 Sui progetti di CCS, che dovrebbero essere cruciali per neutralizzare le emissioni di CO<sub>2</sub> derivanti dall'estrazione di gas, sono disponibili solo informazioni molto frammentarie. Ogni sviluppo concreto è proiettato avanti nel tempo di almeno 5-6 anni (2025).**

**Quanto investirà, indicativamente, Eni nel CCS in termini di CapEx a partire dal 2025?**

**Risposta**

Si rinvia alla risposta 1.30

- 1.29 Quanto potrebbe costare, in termini di capex, il progetto di Ravenna?**

**Risposta**

Si rinvia alla risposta 1.30



### **1.30 Quando e a quali condizione raggiungerebbe il break-even?**

#### **Risposta**

Risposta alle domande da 1.28 a 1.30

La CCS rappresenta una delle leve che Eni intende utilizzare nel percorso di decarbonizzazione delle proprie attività, valorizzando sia la produzione gas equity sia eventuali giacimenti esausti ed infrastrutture esistenti, consentendo altresì di creare opportunità di creazione di hub industriali in cui differenti realtà possano beneficiare di questa tecnologia.

Eni è già presente in iniziative in UK di CCS sia tramite OGCI-CI (Clean Gas Project – Net Zero Teesside) sia con la partecipazione al progetto nell'Area Liverpool Bay. Una grande occasione di deployment della CCS è stata individuata nell'area di Ravenna. Il sito presenta tutte le caratteristiche (taglia impianto, vicinanza fonti emissive, riutilizzo facilities esistenti) per essere realizzato a costi competitivi e rappresenterà un caso di studio per i successivi progetti, sia in termini di soluzioni tecnologiche da adottare sia in relazione agli investimenti necessari. Attualmente Eni sta conducendo al riguardo uno studio di fattibilità, articolato su fasi a complessità crescente, che consentirà di avere un'analisi più accurata degli economics. È quindi ancora prematuro fornire dei numeri in termini di CapEx e breakeven dei progetti.

### **1.31 Eni ha fatto riferimento anche a progetti di CCS negli Emirati Arabi Uniti e in Gran Bretagna. Si tratta, anche in questo caso, di giacimenti dismessi?**

#### **Risposta**

Si rinvia alla risposta 1.32

### **1.32 E' possibile fornire ulteriori informazioni sui progetti negli Emirati Arabi Uniti e in Gran Bretagna?**

#### **Risposta**

Risposta alle domande 1.31 a 1.32

In Gran Bretagna Eni è già presente in iniziative di CCS sia tramite OGCI-CI (Clean Gas Project – Net Zero Teesside) sia con la partecipazione al progetto nell'Area Liverpool Bay che prevede l'utilizzo di un giacimento offshore esausto in concessione ad Eni. Entrambe le iniziative sono in attesa dello schema di incentivazione governativo e rappresenteranno un riferimento importante per Eni e per le successive iniziative di CCS.

Nel Nord Europa c'è un forte commitment sullo sviluppo del carbon pricing e del sistema ETS per cui il tema CCS rappresenta un'opzione ampiamente promossa per raggiungere gli obiettivi di riduzione dell'impronta carbonica. In Gran Bretagna, in particolare, il commitment governativo si traduce in un supporto regolatorio mirato alla diffusione della tecnologia. Per questi motivi Eni ritiene che l'area abbia un elevato potenziale per lo sviluppo dei progetti su scala industriale,



permettendo di attrarre soggetti terzi.

Negli Emirati Arabi Uniti siamo impegnati con ADNOC, che già possiede un impianto attivo ed ha in programma un ulteriore sviluppo della capacità di cattura della CO<sub>2</sub>, in una strategia di riduzione dell'impronta carbonica delle nostre attività nell'area anche attraverso progetti CCUS. A conferma di questo impegno, nel gennaio 2020 Eni ed ADNOC hanno firmato un MoU per lo sviluppo congiunto di iniziative di ricerca mirate all'individuazione e implementazione di soluzioni tecnologiche avanzate per la riduzione, cattura, utilizzo o confinamento in giacimenti delle emissioni di CO<sub>2</sub>.

### **1.33 Il CCS sarebbe ancora considerato una tecnologia immatura, in particolare per quanto riguarda impianti di grossa taglia<sup>9</sup>. Eni condivide questa opinione sul CCS? Se no, perché?**

#### **Risposta**

Eni ritiene che la CCS possa fornire un importante contributo alla transizione energetica verso un futuro low carbon. L'applicazione della CCS nel breve-medio termine può ridurre le emissioni di CO<sub>2</sub> nella produzione di energia elettrica da fonti fossili e promuovere la diffusione di un'economia dell'idrogeno. È considerata inoltre una delle valide opzioni attualmente praticabili per la decarbonizzazione dei settori industriali più energivori (es. cemento, acciaio, fertilizzanti).

La CCS è una tecnologia matura nelle diverse componenti della filiera (cattura-trasporto-stoccaggio) ma a causa dei costi ancora elevati e dell'incertezza delle politiche e dei quadri normativi (specie in Europa, nonostante esistano Direttive europee e Leggi specifiche), non ha ancora raggiunto la maturità commerciale su larga scala. Ad oggi sono 19 gli impianti dimostrativi large-scale attualmente operativi a livello globale, concentrati soprattutto in Nord America.

Fattori di successo per la diffusione della tecnologia, alla scala richiesta per traguardare i target climatici, sono:

- l'abbattimento dei costi, attraverso economie di scala, condivisione delle infrastrutture, nuove e più economiche tecnologie di cattura,
- l'introduzione e la definizione di quadri normativi di supporto, quali meccanismi di incentivazioni e standard emissivi,
- la creazione di un quadro giuridico e normativo per una migliore definizione delle condizioni di monitoraggio e della responsabilità a lungo termine,
- campagne di informazione, indipendente e trasparente, per creare consapevolezza nella popolazione e contribuire all'accettazione consapevole dei progetti.

---

<sup>9</sup> <https://www.qualenergia.it/articoli/20180305-come-sta-fallendo-il-sogno-americano-del-carbonepulito/>  
Assemblea degli Azionisti 2020



**1.34 Sulla base di quali studi di fattibilità Eni può dire che il progetto CCS di Ravenna potrà funzionare in modo efficace ed efficiente? E' possibile avere maggiori dettagli su tali studi?**

**Risposta**

Il Progetto CCS di Ravenna presenta tutte le caratteristiche (taglia impianto, vicinanza fonti emissive, riutilizzo facilities esistenti) per essere realizzato a costi competitivi.

Lo studio di fattibilità si sviluppa su fasi a complessità crescente ed i criteri con cui viene condotto puntano a massimizzare l'efficacia nel rispetto dell'ambiente, delle comunità e del territorio, avendo come focus prioritario tutte le tematiche HSE legate al deployment dell'iniziativa.

Con la conclusione delle prime fasi dello studio, potranno essere forniti ulteriori dettagli sui risultati dell'analisi.

**1.35 La riduzione dell'impronta ecologica di Eni sarà ottenuta da cinque diverse strategie: 1) aumento della quota di gas in una produzione di upstream in diminuzione (dopo il 2025); 2) focalizzazione sul gas di propria produzione, sul bio-metano e sulle rinnovabili (con una capacità installata superiore a 55 GW al 2050); 3) conversione delle raffinerie europee in bio-raffinerie; 4) conservazione delle foreste; 5) CCS.**

Se sono stati fissati degli obiettivi relativi all'abbattimento delle emissioni di CO<sub>2</sub> dai progetti di conservazione forestale e dal CCS, non è invece chiaro in quale percentuale l'aumento della quota di gas nell'upstream, la focalizzazione sul gas di propria produzione, le rinnovabili o la conversione delle raffinerie potrebbero pesare sulla riduzione della CO<sub>2</sub> totale. Eni è in grado di fornire scenari alternativi sull'incidenza che potranno avere, in percentuale, l'aumento della quota di gas nell'upstream, la focalizzazione sul gas di propria produzione, le rinnovabili o la conversione delle raffinerie sulla riduzione della CO<sub>2</sub> netta totale (Scope 1, 2 e 3) al 2035 e al 2050?

**Risposta**

Si rinvia alla domanda 1.36

**1.36 Se è vero che è difficile fornire previsioni perché il piano di sviluppo strategico ha una grande flessibilità, per adattarsi ai cambiamenti del mercato nei prossimi trenta anni e si basa sulla diversificazione delle strategie, Eni potrebbe impegnarsi a fornire agli investitori almeno 3 scenari di sviluppo diversi, basati su un diverso andamento atteso dei mercati?**



## Risposta

Risposta alle domande 1.35-1.36

Il risultato della strategia industriale di lungo termine di Eni porterà ad una riduzione al 2050 delle emissioni assolute nette dell'80% (ben oltre la soglia del 70% indicata dalla IEA nello scenario SDS compatibile con gli obiettivi dell'Accordo di Parigi) e dell'intensità emissiva del 55%. Le singole leve strategiche sono relative ad azioni di business pienamente sotto il controllo di Eni. La velocità di questa evoluzione e il contributo relativo dei diversi business dipenderanno dall'andamento del mercato, dallo scenario tecnologico e dalla normativa di riferimento, conferendo flessibilità all'implementazione della strategia, ma garantendo in ogni caso il raggiungimento dei target di riduzione dell'impronta carbonica.

Tale flessibilità, insieme alla resilienza sono gli elementi caratterizzanti del piano di medio-lungo termine di Eni, come rappresentato nella Strategy Presentation di febbraio 2020 e nel documento Eni for – Neutralità Carbonica nel Lungo Termine 2019, che verrà pubblicato il 13 maggio pv.

**1.37 Eni ha fissato obiettivi intermedi in termini di "Net-Absolute GHG Lifecycle Emissions" e "Net Carbon Intensity" prima del 2035? Se sì, per quali anni e con quali diminuzioni percentuali previste?**

## Risposta

Si rinvia alla risposta 1.37

**1.37 Quante Mton di GHG (in termini di "Net-Absolute GHG Lifecycle Emissions") Eni prevede di emettere nel 2020 e negli anni dal 2020 al 2025?**

## Risposta

In occasione della Strategy abbiamo presentato la nostra metodologia ed i nostri target di medio lungo termine (2035 e 2050). A partire dal prossimo ciclo di reporting, i nuovi indicatori saranno oggetto di disclosure nei principali documenti istituzionali.

**1.38 La riduzione dell'intensità delle emissioni di CO<sub>2</sub> nell'upstream (Scope 1 e 2) è uno degli obiettivi che devono essere raggiunti per attribuire la remunerazione variabile al CEO. Si prevede di modificare tale obiettivo alla luce della nuova metodologia per la misurazione delle emissioni di GHG adottata da Eni? Se sì, quando e come? Se no, perché?**

## Risposta

In continuità con gli scorsi anni, il Piano di Incentivazione di Breve Termine con differimento, include l'obiettivo di riduzione dell'intensità delle emissioni GHG upstream operate in coerenza con il target definito al 2025. Tale obiettivo è assegnato all'AD con un peso del 12,5% e a tutta la



popolazione dirigente Eni con responsabilità connesse al raggiungimento dei target della strategia di neutralità carbonica.

In aggiunta, a partire da quest'anno, il nuovo Piano di Incentivazione di Lungo Termine azionario 2020-2022 supporta l'attuazione del Piano Strategico introducendo nuovi parametri connessi agli obiettivi di decarbonizzazione, transizione energetica ed economia circolare, in coerenza con gli obiettivi comunicati al mercato e in un'ottica di allineamento agli interessi di tutti gli stakeholder. Il peso complessivo di tali obiettivi è pari al 35% sia per l'AD sia per tutto il management Eni destinatario del Piano.

## **2. Piano d'azione 2020 - 2023 e rinnovabili**

### **2.1 Come saranno ridotte le emissioni di gas serra dell'upstream (Scopo 1 e 2) del 38% al 2023 (rispetto al 2014)?**

#### **Risposta**

Il target di riduzione dell'intensità emissiva UPS al 2025 e l'intermedio del -38% al 2023 fa riferimento esclusivamente alle emissioni scope 1 degli asset operati. Le leve che agiscono per la riduzione sono principalmente le seguenti:

- Implementazione dei progetti di flaring down per la riduzione del flaring di processo fino a raggiungere l'azzeramento al 2025;
- Ottimizzazione delle attività di start up dei progetti e delle manutenzioni per ridurre il non routine flaring;
- Interventi di efficienza energetica, elettrificazione (sostituzione di macchine industriali alimentate a combustibile con motori elettrici) ed installazione di generazione elettrica da rinnovabili, il tutto per ridurre le emissioni da combustione stazionaria;
- Mantenere programmi di survey e manutenzione sistematici sugli asset operativi al fine di eliminare le emissioni fuggitive di metano, che ad oggi hanno permesso di ridurre del 81% questa categoria rispetto al 2014.

### **2.2 Quanto manca ancora per raggiungere l'obiettivo (visto che si pone come anno di riferimento il 2014)?**

#### **Risposta**

Nel 2019 la quota di riduzione delle GHG scope 1 si attesta sul -27% rispetto al 2014, in linea con l'obiettivo al 2025 di -43% GHG scope 1.

### **2.3 In quali tipologie di business verdi saranno investiti i 4 miliardi di euro di Capex? 2,6 miliardi di euro saranno destinati alle energie rinnovabili ma non sono fornite**



**informazioni sui rimanenti 1,4 miliardi di euro. E' possibile fornire un breakdown degli investimenti per gli 1,4 miliardi di euro rimanenti?**

**Risposta**

I 4 miliardi di euro di investimenti in business verdi previsti nell'orizzonte di piano strategico 2020-23, fanno riferimento per €2,6 miliardi al business delle energie rinnovabili, circa €0,6 miliardi in attività di decarbonizzazione [es. investimenti per il flaring down, o per il risparmio energetico] e altri €0,6 miliardi in attività di economia circolare [es Bio-raffinazione, progetti "waste to fuel" e chimica "bio"]. In aggiunta, investiremo circa 0,2 miliardi di euro per lo sviluppo/accelerazione di tecnologie innovative a basse emissioni e in attività di venture capital in start up ad alto potenziale innovativo.

**2.4 Il focus continuerà ad essere sulle fonti fossili: 24 miliardi di euro di investimenti in quattro anni contro i 2,6 miliardi di euro nelle rinnovabili. Eni ha individuato un "tipping point" nel suo piano al 2050 a partire dal quale gli investimenti nelle rinnovabili supereranno quelli nelle fonti fossili? Se non è possibile individuarlo con precisione, si può indicare se ci sarà o meno un "tipping point" entro il 2050?**

**Risposta**

È difficile posizionare nel tempo il "tipping point" in cui gli investimenti in rinnovabili supereranno quelli sulle fonti fossili; la velocità dell'evoluzione dipenderà dall'andamento del mercato, dallo scenario tecnologico e dalla normativa di riferimento. Il "tipping point" è comunque prevedibile entro il 2050.

**2.5 Eni può fornire una definizione dei progetti di esplorazione "frontier". Ci si riferisce a progetti con costi di estrazione potenzialmente maggiori e quindi, potenzialmente, a stranded assets?**

**Risposta**

La definizione di esplorazione "di frontiera" ha un significato geologico, non geografico né operativo, ed è normalmente messo in riferimento alla limitata o addirittura nulla attività svolta in passato sui temi geologici in questione, che sono quindi meno noti e presentano maggiori incertezze sull'esito dell'esplorazione stessa. Il termine si riferisce cioè a temi ("play") che sono stati poco esplorati in passato per ragioni che possono essere le più diverse e che sono diventati potenzialmente di interesse grazie allo sviluppo di nuove tecnologie (ad esempio di imaging sismico, di perforazione o di estrazione) o di mercati (ad esempio del gas), ma anche di nuovi modelli geologici sviluppati a seguito dell'incremento progressivo delle conoscenze. Un'esplorazione di frontiera può quindi includere un vasto spettro di iniziative, da nuovi play in aree ben servite da facilities esistenti fino





a bacini remoti o temi molto profondi. Pur non potendo escludere casi che, in caso di successo esplorativo parziale, si potrebbero rivelare ad alto costo di estrazione, va sottolineato che tipicamente i progetti di frontiera sono quelli che, in caso di successo pieno possono portare a scoperte di elevato volume e di significato “trasformativo” per la società e non solo. Tipico esempio di esplorazione di frontiera di successo è la scoperta giant a gas di Zohr nel Mediterraneo orientale. Per questo motivo un corretto bilanciamento di una strategia esplorativa normalmente contiene anche una porzione di portafoglio progetti dedicato a progetti innovativi, “di frontiera”.

**2.6 Vorremmo conoscere i dati di produzione di biocarburanti e di biodiesel in particolare delle bioraffinerie Eni in Italia e l'origine (paesi di importazione e materie prime) dei bioprodotto utilizzati, ripartiti tra Porto Marghera e Gela e se ci sono altri impianti che producono o miscelano biocarburanti.**

**In particolare, per l'origine dei biocarburanti lavorati o distribuiti in Italia da ENI, desideriamo conoscere le quantità usate di:**

- 1. olio di palma;**
- 2. acidi grassi da trattamenti di olio di palma (PFAD);**
- 3. effluenti da oleifici da palma (POME);**
- 4. olio di soia.**

**Risposta**

La lavorazione a regime delle bioraffinerie si attesta sul milione di tonnellate anno, di cui il 30% su Porto Marghera e il 70% su Gela. La resa in prodotti bio (diesel, nafta, GPL) è di circa l'85%.

Nel 2019 la lavorazione di olio di palma e PFAD si è attestata sull'80% proveniente principalmente dal Sud-Est Asiatico. Il POME è stato utilizzato per 23 kt (8% del totale). Il restante 12% delle lavorazioni 2019 è stato principalmente UCO.

**2.7 Quali sono, di conseguenza, le previsioni di uso dei prodotti quali olio di palma e derivati e olio di soia al 2023 (quando ne è stato annunciato abbandono) e con quali prodotti (o altri biocarburanti) si stima di poter sostituirne l'apporto, anche con altri biocarburanti o rinnovabile elettriche?**

**Si noti che tali informazioni, a partire da quest'anno, dovrebbero essere pubblicizzate alla pompa o sui siti web dei distributori di carburante (direttiva rinnovabili REDII).**

**Risposta**

Eni nell'ambito della sua strategia di decarbonizzazione, sta rivedendo in modo sostanziale la supply-chain allo scopo di azzerare l'utilizzo di olio di palma e PFAD entro il 2023, pur considerando che il riferimento normativo pone il limite al 2030.



L'olio di soia ad oggi, secondo l'atto delegato EU, non è una carica HIGH ILUC RISK, resta pertanto una carica lavorata nelle bioraffinerie. Al 2023 Eni ipotizza di lavorare materie prime vegetali di prima generazione pari a ca. il 20% del totale.

La strategia di sostituzione dell'olio di palma e PFAD prevede il crescente impiego di cariche di seconda generazione (RUCO/Tallow) e advanced (POME, SBEO – Spent Bleaching Earth Oil, residuo del pretrattamento degli oli vegetali).

**2.8 Al 2023, sarà azzerata la produzione di biocarburanti dal solo olio di palma o anche da PFAD (acidi grassi da trattamenti di olio di palma) e POME (effluenti da oleifici da palma)?**

**Risposta**

Al 2023 Eni azzererà la produzione di biocarburanti da olio di palma e PFAD. Si conferma invece l'uso del POME, inquadrato nella RED quale carica advanced in quanto "rifiuto".

**2.9 Esistono studi o valutazioni (ciclo di vita) sulle emissioni dirette di CO2 causate dalla produzione al consumo di olio di palma e derivati da parti di Eni? Esistono studi o valutazioni sulle emissioni indirette (ILUC)? Per emissioni dirette (LUC) si intende, oltre alle emissioni durante la coltivazione e i trattamenti, anche la valutazione delle emissioni di CO2 provocate dalla sostituzione diretta di uso del suolo da foreste, torbiere a piantagioni. Per emissioni indirette si intende anche la deforestazione e/o nuova coltivazione indotta dalla necessità di nuovi terreni da destinare alla coltivazione alimentare di olio di palma.**

**Risposta**

La produzione delle bioraffinerie Eni è in compliance con la normativa europea ILUC che prevede la valutazione di sostenibilità a full life cycle dell'impatto emissivo rispetto al carburante fossile alternativo.

Il saving minimo previsto dalla normativa è del 50% per le produzioni di Venezia e del 60% per le produzioni di Gela. La scelta della materia prima di origine bio tiene pertanto in considerazione tale vincolo complessivo di compliance.

**Nota 1**

*La scelta strategica di ENI, dal 2015 almeno, sembra essere stata quella di coprire l'intero obiettivo nazionale di rinnovabile nei trasporti con una adeguata produzione di biodiesel, cercando di anticipare e marginalizzare la commercializzazione, ad esempio, di bioetanolo (nella benzina) e di biometano (nel gas). La strategia ha avuto successo. In Italia, secondo quanto afferma il Rapporto Statistico 2018 pubblicato il 30 dicembre 2019 dal GSE, soggetto delegato al monitoraggio ufficiale delle fonti energetiche, si consumano 1.377 Mt di biodiesel su un totale di 1.416 Mt di biocarburanti. L'olio di palma (116 Mt) e derivati (acidi grassi – PFAD – e effluenti da oleifici da palma – POME) ammontano a 707 Mt (51% del biodiesel consumato), tutti di origine indonesiana e in piccola parte malese. L'olio di soia 5 mila tonnellate e 0,4% del biodiesel. Gli oli alimentari esausti (UCO) 156 MT (11%), di cui solo 50-60 Mt raccolti in Italia. La produzione nazionale di biodiesel ammontava a 447 Mt, il 33% del biodiesel consumato,*



probabilmente in gran parte dalla bioraffineria di Porto Marghera: 280 Mt di queste da materie prime indonesiane e malesi. Quindi il 63% della produzione nazionale di biodiesel deriverebbe da olio di palma. Per il 2019 temiamo una nuova impennata delle importazioni nazionali di olio di palma e derivati, in considerazione dell'entrata in funzione della bioraffineria di Gela che, come abbiamo potuto verificare, produce soprattutto biodiesel da olio di palma. Quindi è probabile che la dipendenza da olio di palma e derivati sia aumentata ancora.

#### **Nota 2**

L'aumento del consumo di olio di palma e di soia è tra le cause primarie di deforestazione, perdita di biodiversità e cambiamento climatico: le coltivazioni sorgono dove una volta c'erano torbiere o foreste umide tropicali: nel Borneo, in Amazonia e in Africa. Ad affermarlo sono gli atti e gli studi della Commissione Europea (si veda il [Regolamento delegato 2055/2019 del 13 marzo 2019](#) e il [Report Globiom](#)).

La sostituzione diretta o indiretta di foreste e torbiere è causa di un aumento di CO2 in atmosfera e per questa ragione la combustione di un litro di olio di palma provoca il triplo delle emissioni di CO2 del normale gasolio fossile mentre un litro di olio di soia ne provoca il doppio. Per produrre nuovo olio di palma in questi ultimi 15 anni si è sottratto il 45% del terreno a foreste vergini e torbiere, il 9% per la soia (fonte Regolamento delegato Commissione Europea).

**2.10 Eni ha indicato come obiettivo della potenza installata nelle rinnovabili per il 2020 0,4 GW, mentre l'obiettivo fissato nel 2016 per il 2020 era pari a 463 MW. Eni conferma che, a fine 2020, arriverà a una potenza installata pari a 463 MW (quindi 0,5 GW), come dichiarato nel 2016? O l'obiettivo è stato corretto al ribasso?**

#### **Risposta**

Al 31 marzo 2020 la capacità installata è pari a circa 250 MW (80% FOTOVOLTAICO, 20% EOLICO ONSHORE) riferita essenzialmente ai progetti di seguito illustrati.

##### ■ ITALIA:

- Porto Torres (SS), 31 MWp - FOTOVOLTAICO

Completato a fine 2019 e inaugurato all'inizio del 2020. Ad oggi rappresenta il più grande impianto realizzato da Eni in Italia, su terreni di proprietà Eni Rewind.

- Assemini (CA), 23 MWp - FOTOVOLTAICO

In attività dal 2018, è ubicato all'interno del Sito di Interesse Nazionale (SIN) Sulcis-Iglesiente e delle aree dello Stabilimento di Assemini su terreni di proprietà Eni Rewind e Ing. Luigi Conti Vecchi.

- Volpiano (TO), 18 MWp - FOTOVOLTAICO

Impianto ultimato a inizio 2020, è ubicato all'interno dell'area industriale R&M destinata al deposito e stoccaggio di olio.

##### ■ ESTERO:

- Badamsha (Kazakhstan), 48 MW - EOLICO ONSHORE

Completato a inizio 2020 e avviato nel mese di marzo del 2020. È il primo progetto eolico realizzato da Eni.

- Katherine (Australia), 34 MWp più sistema di accumulo da 6 MW - FOTOVOLTAICO



Ubicato nel Territorio del Nord e completato nel 2019, è integrato con un sistema di accumulo. In fase avanzata di sviluppo anche la costruzione nel Paese di ulteriori due impianti (Bathechelor e Manton) nella stessa regione per complessivi 25 MW.

- Bhit (Pakistan), 10 MWp - FOTOVOLTAICO

Realizzato nel 2019 a supporto delle facility produttive del giacimento a gas di Bhit, fornisce energia solare operando in una configurazione offgrid e consente una corrispondente riduzione dei consumi di gas.

- Tataouine (Tunisia), 10 MW (Eni 50%) - FOTOVOLTAICO

Impianto situato nei pressi di in un sito industriale ETAP, primo impianto fotovoltaico realizzato nella regione meridionale della Tunisia e assegnato a Eni nel 2018 tramite aggiudicazione in un processo d'asta internazionale.

- Adam (Tunisia), 5 MWp più sistema di accumulo da 2 MW (Eni 50%) - FOTOVOLTAICO

Impianto solare fotovoltaico non connesso alla rete elettrica, che consente di spiazzare parte dell'energia prodotta da fonte fossile nell'omonimo campo upstream di Adam.

Inoltre, facendo seguito a quanto previsto dagli accordi di partnership siglati a fine 2019, nel mese di marzo 2020 Eni ha acquisito negli Stati Uniti una quota del 49% di cinque asset fotovoltaici già in esercizio e attualmente gestiti da Falck Renewables. Gli impianti hanno una capacità complessiva di 116 MWp (quota Eni 57 MW), compreso un sistema di accumulo da circa 3 MW.

Le iniziative di sviluppo attualmente in corso, ci consentono di prevedere una capacità installata totale a fine 2020 di circa 0,4 GW grazie anche alla collaborazione con Eni Rewind e alle partnership con Cassa Depositi e Prestiti e Falck per iniziative congiunte rispettivamente in Italia e negli Stati Uniti.

Tuttavia, in considerazione dell'emergenza sanitaria attualmente in atto, al momento non possiamo escludere eventuali rallentamenti delle nostre attività nel settore delle energie rinnovabili per effetto di possibili ritardi nell'ottenimento delle autorizzazioni necessarie, nonché delle restrizioni ai movimenti di merci e persone, con ripercussioni sia sulle fasi di sviluppo progettuale che realizzativo.

**2.11 E' possibile ottenere maggiori informazioni sui progetti che Eni intende sviluppare nel settore delle energie rinnovabili entro il 2025, per ottenere una capacità installata di 5 GW?**

**Risposta**

La nostra crescita avverrà in larga misura per linee organiche ma non escludiamo il ricorso a M&A selettive di asset e progetti se coerenti con le nostre strategie e qualora rappresentino un'opportunità per una crescita accelerata nel business delle energie rinnovabili.



Continuando a far leva sul modello distintivo che ha caratterizzato il nostro ingresso nel business delle rinnovabili, nel medio e lungo termine intendiamo rafforzare la nostra presenza nel settore sviluppando nuovi progetti in Paesi OECD (e.g. Italia, Europa, Australia, Stati Uniti) caratterizzati da mercati maturi e strutturati con un profilo di rischio contenuto.

Tale diversificazione geografica renderà ancor più bilanciato e ben equilibrato il nostro portafoglio progetti che vanta anche una consolidata presenza in Paesi non OCSE (e.g. Kazakhstan, Pakistan, Tunisia, Algeria) grazie anche alle sinergie con altri business Eni.

In particolare:

- In Italia, grazie alla continua collaborazione con Eni Rewind, proseguirà il nostro impegno nella conversione industriale attraverso la realizzazione di impianti, prevalentemente ma non esclusivamente fotovoltaici, in aree industriali di proprietà, bonificate e disponibili all'uso. Ulteriore impulso in questa direzione sarà inoltre assicurato dall'accordo firmato con Cassa Depositi e Prestiti per la realizzazione di impianti fotovoltaici anche in aree del patrimonio dello Stato.
- All'estero, oltre a rafforzare la nostra presenza in Africa, Australia e Kazakistan, intendiamo esplorare i mercati europei e nuovi mercati emergenti asiatici, e sviluppare, grazie alla partnership con Falck Renewables, il mercato statunitense (nel quale siamo recentemente entrati con l'obiettivo di realizzare 1 GW di progetti nei prossimi 4 anni).

## **2.12 E' possibile fornire maggiori dettagli sui progetti avviati negli Stati Uniti in collaborazione con Falck Renewables?**

### **Risposta**

Il 20 marzo 2020 Eni e Falck Renewables hanno finalizzato l'accordo strategico per lo sviluppo congiunto di progetti di energia rinnovabile negli Stati Uniti, firmato lo scorso dicembre.

L'accordo ha comportato la creazione di una società di sviluppo posseduta per il 50% da Eni New Energy US Inc. (ENE US) e per il 50% da Falck Renewables North America Inc. per lo sviluppo, la costruzione e il finanziamento di nuovi impianti solari fotovoltaici, eolico onshore e progetti di stoccaggio energetico. Secondo i termini dell'accordo, ENE US ha inoltre acquisito il 49% delle partecipazioni negli impianti attualmente gestiti da Falck negli Stati Uniti (quota Eni 57 MW, compresa la capacità di stoccaggio).

La Joint Venture ha una governance congiunta ed è dedicata allo sviluppo di almeno 1 GW di nuovi progetti entro la fine del 2023. Le attività di sviluppo sono state avviate all'inizio del 2020 e sono ora pienamente operative, con la Joint Venture attiva sia per la valutazione di progetti di sviluppo organico che per la ricerca di operazioni M&A, tramite le quali si punta all'acquisizione in pipeline di capacità già installata o pronta alla costruzione.



**2.13 Entro il 2023, il 20% di capacità installata nelle rinnovabili sarà nell'eolico. Si possono fornire maggiori informazioni su tali investimenti? Si tratterà di eolico onshore o offshore? In quali regioni geografiche?**

**Risposta**

Il modello di business adottato da Eni nel settore delle energie rinnovabili, prevede un “approccio tecnologicamente neutrale” che implica il ricorso alla tecnologia più adeguata in base alla localizzazione dell’impianto, alla disponibilità della risorsa nonché all’economicità della soluzione scelta.

Tenuto conto di questi fattori, il piano di Eni prevede lo sviluppo nel prossimo quadriennio di progetti eolici esclusivamente onshore pari a circa il 20% della capacità totale installata entro il 2023.

Ad oggi è stata già completata la realizzazione del parco eolico onshore di Badamsha in Kazakhstan (48 MW), cui si aggiungerà un ulteriore parco eolico (anch’esso da 48 MW) a seguito dell’aggiudicazione nel 2019 di un processo d’asta per la realizzazione di un nuovo progetto da realizzare sempre nell’area di Badamsha.

Prevediamo inoltre ulteriori sviluppi nell’eolico onshore in Italia.

Eni guarda con interesse anche allo sviluppo di progetti di eolico offshore (con investimenti oltre l’orizzonte di Piano). A tal riguardo, è stata avviata nel 2019 una collaborazione con Mainstream Renewables finalizzata allo sviluppo di iniziative congiunte con focus iniziale nel Regno Unito.

**2.14 Quale capex è prevista, dal 2023 al 2025, per il raggiungimento dell'obiettivo di 5 GW di capacità installata nelle rinnovabili? E' possibile fare delle stime?**

**Risposta**

Nel biennio 2024-2025 prevediamo di incrementare la nostra capacità installata di circa 2 GW rispetto ai 3 GW attesi a fine 2023.

Tale incremento sarà conseguito sostenendo investimenti coerenti con costi unitari mediamente allineati ai valori di mercato e per i quali, nel medio termine, prevediamo un trend in flessione anche se a un ritmo inferiore rispetto agli ultimi dieci anni.

In termini generali, Eni si aspetta che il capex eolico diminuirà meno del fotovoltaico. Tuttavia, il suo costo di generazione trarrà beneficio da un capacity factor più elevato, associato alle maggiori dimensioni delle turbine.

**2.15 Come si intende mantenere l'attuale IRR (tasso di rendimento interno), pari mediamente al 25%, al 2050, visto che il focus sulle rinnovabili e le bio-raffinerie, che hanno attualmente un IRR massimo del 15%, diminuirà sensibilmente la redditività delle attività del gruppo?**



### Risposta

Si veda risposta 2.16

**2.16 Se l'IRR è invece previsto in calo rispetto ai livelli di oggi, proprio per l'aumento degli investimenti nelle rinnovabili, quando si prevede che inizierà a scendere dagli attuali livelli come conseguenza del diverso mix di produzione, più sbilanciato verso le rinnovabili?**

### Risposta

Risposta alle domande 2.15-2.16

Il tasso di rendimento dei progetti upstream, allo scenario del piano strategico 2020-2023, è mediamente del 25%, in virtù del loro profilo di rischio. I business delle rinnovabili e delle bio-raffinerie sono e saranno caratterizzati da rendimenti inferiori, commisurati alla loro minore rischiosità, quando considerati su base "stand alone". Eni sarà però in grado di estrarre l'intero valore della filiera integrando i propri investimenti nelle bio-raffinerie e nelle fonti rinnovabili con le proprie attività commerciali di vendita fino ai clienti finali, capaci di incrementare significativamente i rendimenti della pura componente industriale.

La velocità dell'evoluzione della composizione del portafoglio Eni dipenderà dall'andamento di domanda e offerta sul mercato delle commodity, dallo scenario tecnologico e dalla normativa di riferimento. Il ribilanciamento quindi avverrà in modo graduale e flessibile, mantenendo un rapporto rischio-rendimento bilanciato e sostenibile.

**2.17 Come valuta Eni, all'interno del suo piano al 2050, l'impatto dei possibili costi della CO2? Da una parte, infatti, ridurrebbero l'IRR di appena lo 0.7%, dall'altro si dice, invece, che i crediti di CO2 "potrebbero costare decisamente molto di più", rendendo quindi relativamente meno redditizia la produzione di idrocarburi (e quindi l'IRR della produzione di idrocarburi in futuro).**

### Risposta

Si veda risposta 2.18

**2.18 Su quale orizzonte temporale è stimata la riduzione dell'IRR dello 0.7% per l'impatto dei possibili costi della CO2?**

### Risposta

Risposta alle domande 2.17-2.18

La riduzione di 0,7 punti percentuali di redditività è calcolata sui principali progetti di sviluppo upstream in corso di esecuzione, progetti che hanno un orizzonte temporale medio di circa 30 anni.



Si tratta di un portfolio di progetti ad alto valore (redditività media >20%) che rimane resiliente e competitivo anche agli impatti di un'eventuale Carbon Tax applicata alle emissioni dirette di GHG (scopo 1).

Gli effetti sulla redditività sono stati calcolati:

- sulla durata a vita intera dei progetti a partire dall'inizio della fase esecutiva di costruzione;
- utilizzando lo scenario IEA SDS che prevede un costo della CO<sub>2</sub> nel 2040 superiore ai 200 \$/ton;
- ipotizzando che il costo della CO<sub>2</sub> sia un onere non recuperabile dal contratto petrolifero applicabile e non deducibile fiscalmente.

Nella Relazione Finanziaria, alla sezione "Fattori di Rischio e Incertezze" viene poi rappresentato che il test di valutazione della recuperabilità dei valori di libro delle proprietà Oil & Gas di Eni recepisce dal 2019 gli impegni del Gruppo a sviluppare i progetti di forestry, una delle linee d'azione della strategia di decarbonizzazione Eni, con l'avvio nel 2019 della partecipazione a iniziative di conservazione delle foreste che prevedono l'acquisto a titolo oneroso di crediti di carbonio, certificati secondo standard internazionali. Il management prevede un progressivo ramp-up di tali iniziative nel medio-lungo termine con l'obiettivo al 2030 di avere un portafoglio di progetti forestry dai quali ottenere un ammontare annuale di crediti di carbonio in grado di coprire il deficit di emissioni residue del settore Exploration & Production ai fini della neutralità carbonica delle produzioni equity dal 2030 in poi. Tali costi per acquisto crediti di carbonio sono considerati parte dei costi operativi del settore Exploration & Production e la loro recuperabilità è stata valutata con riferimento all'intero settore Exploration & Production considerato come un'unica Cash Generating Unit (CGU). Al netto di tali costi proiettati fino alla fine della vita residua delle riserve l'headroom complessivo del settore Exploration & Production determinato sulla base delle assunzioni dell'impairment test si riduce del 2%. La resilienza del portafoglio è valutata sulla base dello scenario IEA SDS, che è considerato lo scenario di riferimento per tracciare un percorso di decarbonizzazione che riguarda il conseguimento dei Sustainable Development Goals dell'ONU.

Il management ha sottoposto inoltre tutte le CGU del settore E&P soggette a impairment test ai sensi dello IAS 36 ad analisi di sensitività per verificarne la tenuta del valore di libro adottando lo scenario IEA SDS del WEO 2019. Tale stress test evidenzia la tenuta complessiva dei valori di libro degli asset Eni con una riduzione del fair value del 7% ipotizzando l'indeducibilità dei costi delle emissioni di CO<sub>2</sub>, ovvero del 2% in caso di riconoscimento nel cost oil e ai fini della determinazione del reddito imponibile.





Sempre nel Capitolo “Fattori di Rischio e Incertezza” della Relazione Finanziaria viene rappresentato che attualmente circa la metà delle emissioni dirette di GHG di tutte le attività Eni sono assoggettate al regime di Emission Trading Scheme (ETS) europeo che prevede, a carico dell'impresa, l'onere per l'acquisto di certificati di emissione nell'open market, una volta superato il limite dell'assegnazione gratuita di quote stabilita su base regolatoria. In alcuni ambiti operativi il Gruppo è soggetto a veri e propri meccanismi di carbon tax (es. Norvegia). E' ipotizzabile che a medio termine tali costi di compliance aumentino in misura significativa. Tali oneri potrebbero essere attenuati in prospettiva dai benefici che la Compagnia prevede di ottenere dal miglioramento dell'efficienza operativa dei propri asset industriali, dai progetti di azzeramento del flaring gas da processo e dal piano di riduzione delle emissioni fuggitive di metano, in linea con i target di riduzione delle emissioni comunicati al mercato. Ulteriori benefici deriveranno dalla progressiva implementazione delle iniziative incluse nel Piano di medio-lungo termine Eni, che ha l'obiettivo di costruire un portafoglio di business più sostenibile e ridurre significativamente le emissioni.

### **3. Impatto dell'emergenza sanitaria Covid-19**

**3.1 Eni ha ridotto i capex per circa 2,3 miliardi di euro nel 2020, pari al 30% del budget originario e ha programmato la riduzione di ulteriori 2,5-3 miliardi di euro nel 2021, pari al 30%-35% di quanto previsto per lo stesso anno a piano. La manovra capex è concentrata quasi interamente sull'upstream. Saranno ridotti anche gli investimenti nelle fonti rinnovabili o, in generale, nei business verdi? Se sì, di quanto e per quali progetti in particolare?**

#### **Risposta**

Si veda risposta 3.2

**3.2 Se saranno ridotti gli investimenti nelle rinnovabili o, in generale, nei business verdi, il piano di investimento nei business verdi (Capex di 4 miliardi di euro al 2023) sarà posticipato?**

#### **Risposta**

Risposta alle domande 3.1-3.2

La manovra di riduzione ha fatto leva sull'elevata flessibilità degli investimenti e si è focalizzata principalmente sulle attività upstream, in particolare quelle relative all'ottimizzazione della produzione e ai nuovi progetti di sviluppo il cui avvio era previsto a breve.



La manovra di riduzione del 2020 ha riguardato, in via marginale e per un importo di circa 80 milioni di Euro, anche gli investimenti in rinnovabili, in particolare sono stati riprogrammati, posticipandoli considerato il loro non avanzato grado di maturazione, alcuni investimenti all'estero.

Così come per gli investimenti upstream, anche gli investimenti in rinnovabili ora posticipati, potranno essere rapidamente riavviati al ripresentarsi delle condizioni ottimali di contesto.

**3.3 Eni ha abbassato le previsioni per il prezzo del Brent con una riduzione a 45 e a 55 \$/barile per il 2020 e per il 2021. Il prezzo attuale (30 aprile 2020) del Brent è pari a 26 \$. Quale probabilità assegna Eni al fatto che il prezzo del Brent si mantenga sotto i 30 \$ fino a fine anno?**

#### **Risposta**

Eni monitora costantemente il contesto di riferimento e le variabili fondamentali di mercato. L'attuale situazione di mercato è particolarmente volatile in quanto caratterizzata da uno straordinario grado di incertezza dovuto sia alla pandemia COVID-19 e agli effetti su domanda e offerta delle conseguenti decisioni di applicare, nel mondo, un variegato numero di misure di "lockdown" e sia alla recente posizione presa dal cartello OPEC+ di ridurre i livelli di offerta, la cui efficacia dovrà essere testata a partire dal mese di maggio.

Eni provvederà, eventualmente, ad aggiornare nei prossimi mesi lo scenario di riferimento di breve e medio/lungo periodo.

#### **4. Nuova metodologia per il calcolo delle emissioni di gas serra**

**4.1 Nel 2018 Eni ha prodotto 537 Mt di emissioni GHG. Entro il 2050 dovrebbero diminuire, in termini assoluti, dell'80%. Quanta parte di queste emissioni si intende ridurre cambiando il mix di produzione (rinnovabili, servizi retail, bio-raffinerie, gas al posto del petrolio, ecc.), e quindi a monte, e quanta parte sarà invece compensata a valle (con i carbon sink)? E' possibile ottenere una stima del rapporto tra riduzione delle emissioni in partenza e loro compensazione a valle?**

#### **Risposta**

La metodologia di rendicontazione delle emissioni utilizzata per definire i nuovi target di riduzione dell'impronta carbonica di Eni include l'impatto emissivo di tutti i prodotti energetici prodotti e commercializzati da Eni, lungo l'intera catena del valore. I 537 Mt includono non solo le emissioni dirette in quota Eni, ma anche quelle connesse con il ciclo di vita dei prodotti energetici venduti da Eni, tra cui quelle causate dall'utilizzo da parte dei clienti finali, che rappresentano la quota preponderante. Poiché ogni prodotto energetico è caratterizzato da una specifica filiera (es. LNG, rinnovabili, prodotti petroliferi) e per molti di questi prodotti Eni è presente in maniera integrata

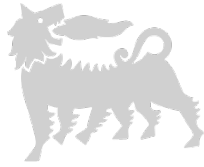

lungo gli stessi segmenti della filiera, dalla produzione alla trasformazione fino alla vendita finale dei prodotti al cliente finale, non è consigliabile separare l'impatto emissivo tra monte e valle.

La riduzione delle emissioni assolute sarà pertanto da giudicare in maniera organica e sarà determinata dalla progressiva evoluzione dell'intero portafoglio di prodotti energetici gestiti dall'azienda, dall'integrazione dei business lungo la filiera e dal continuo impegno nei confronti dell'efficienza operativa.

Infine, nell'ambito della strategia di neutralità carbonica di lungo termine di Eni assumeranno particolare rilievo i progetti per la cattura della CO<sub>2</sub>, sia in Italia che all'estero, quantificati in oltre 10 milioni di tonnellate annue al 2050. A questi si aggiunge il ruolo dei progetti di forestry, utili a compensare parte delle proprie emissioni residue difficili da abbattere con le tecnologie attuali che ammontano ad oltre 30 Mt al 2050.

**4.2 Al momento sappiamo che, al 2050, più di 40 Mt di CO<sub>2</sub> all'anno saranno compensate tramite progetti di conservazione forestale e CCS. L'80% di 537 Mt è 429,6 Mt. Se togliamo i 40 Mt che saranno compensati dai "carbon sink", rimangono 389,6 Mt: saranno principalmente compensati dal cambiamento del mix di produzione a monte?**

#### **Risposta**

Se si esclude il ruolo dei progetti forestali e della CCS, tutte le altre riduzioni (non compensazioni) di emissioni riconducibili ai prodotti energetici commercializzati da Eni deriveranno dalla profonda trasformazione del portafoglio di business di Eni e in particolare da:

- una progressiva riduzione della produzione di idrocarburi dopo il 2025 con crescente incidenza delle produzioni gas;
- un focus sulla commercializzazione di prodotti equity e la progressiva riduzione della commercializzazione di gas non equity;
- la conversione delle raffinerie europee in impianti con cariche bio o alternative, per la produzione di idrogeno, metanolo, bio-metano e prodotti dal riciclo di materiali di scarto
- l'espansione delle attività retail con l'obiettivo di distribuire solo prodotti "bio" e rinnovabili al 2050
- Un continuo impegno nell'efficientamento operativo degli asset industriali.

**4.3 La nuova metodologia di calcolo delle emissioni sarà disponibile già nel bilancio 2020 sui dati 2020 e 2019?**

#### **Risposta**

A partire dal prossimo ciclo di reporting, i nuovi indicatori saranno oggetto di disclosure annuale nei principali documenti istituzionali, quindi verrà pubblicato il dato aggiornato con cadenza annuale e anche il consuntivo 2019.



**4.4 Come sono correlati i diversi obiettivi relativi alla riduzione delle emissioni nette Scope 1-2-3 (-80%) e della "net carbon intensity" (-55%) al 2050? Perché non si prevede di diminuire anche la "net carbon intensity" dell'80%? Si prevede quindi una diminuzione del volume dei prodotti offerti al 2050 (denominatore del rapporto "net carbon intensity")?**

**Risposta**

È opportuno ricordare che il portafoglio energetico di Eni nel 2050 sarà molto diverso rispetto al 2018 in ragione soprattutto dell'incremento della vendita di energia zero e low carbon, della progressiva riduzione della produzione di idrocarburi dopo il 2025, con crescente incidenza della componente gas, e della minor commercializzazione di gas non-equity. Il trend dei due indicatori è diverso in quanto dipende dalla proporzione con cui la riduzione delle emissioni si rapporta alla trasformazione del portafoglio di energia, rispettivamente numeratore e denominatore dell'intensità emissiva. Inoltre, l'approccio adottato da Eni per la contabilizzazione delle rinnovabili, che hanno un peso crescente nel portafoglio, segue una metodologia rigorosa che si basa sulla produzione effettiva di energia e non su un fattore di sostituzione delle rinnovabili in equivalente fossile, che determina quindi un valore assoluto inferiore per l'energia venduta.

**5. Eni-diesel+**

**E' dei giorni scorsi la notizia del pagamento della multa comminata dall'Autorità per la Concorrenza e il Mercato (AGCM) per pratica commerciale scorretta in violazione del Codice del Consumo in riferimento alle campagne pubblicitarie del prodotto ENI-diesel+ <sup>10</sup>. In relazione agli investimenti fatti nelle bioraffinerie e nelle campagne di comunicazione (2016-2019) e alle affermazioni quali "fino al -40% di emissioni gassose", chiediamo:**

**5.1 se, quando e quante e con quali veicoli, ci siano state verifiche sulle emissioni;**

**5.2 quali emissioni si sono registrate nelle stesse prove per inquinanti strategici per la qualità dell'aria, quale soprattutto gli ossidi d'azoto e, in subordine, il particolato;**

**5.3 se la diversa composizione del biodiesel (olio di palma, PFAD, oli vegetali usati, ecc.) influisce sulla diversa composizione degli inquinanti; 5.4 come mai non siano stati resi pubblici i risultati ufficiali delle prove e analisi effettuate.**

**A nostro parere, tali analisi e risultati, completi, avrebbero dovuto essere a disposizione del consumatore dal 2016. Ora ne chiediamo conto e evidenza come azionisti.**

---

<sup>10</sup> <https://ilsalvagente.it/2020/04/28/eni-riconosce-il-peccato-paga-la-multa-e-blocca-la-campagnaeni-diesel/>  
Assemblea degli Azionisti 2020



## Risposta

Si veda risposta alla domanda n. 14 dell'azionista Marco Bava.

### 6. Decommissioning piattaforme offshore

**6.1 Vorremmo sapere quante piattaforme offshore di propria gestione sono state inserite nel "Programma italiano di attività per le dismissioni delle piattaforme offshore". In particolare vorremmo sapere, per le seguenti 15 piattaforme (si veda la tabella sottostante):**

- **quali e quante saranno inserite nel suddetto programma entro la data del 30/06/2020 termine ultimo per la comunicazione agli uffici competenti delle strutture su cui avviare le procedure di dismissione;**
- **quali sono invece oggetto di progetti di ricerca "alternativa" per il riutilizzo delle stesse per fini diversi dall'estrazione di idrocarburi.**

n.	Nome struttura	Minerale	Anno di realizzazione
1	ADA 3	Gas	1982
2	ARMIDA 1	Gas	1973
3	AZALEA 1	Gas	1984
4	CAMILLA 2	Gas	2001
5	CLARA OVEST	Gas	1987
6	DIANA	Gas	1971
7	ELENA 1	Gas	1989
8	EMILIO 3	Gas	1980
9	FABRIZIA 1	Gas	1998
10	JOLE 1	Gas	1999
11	PORTO CORSINI 73	Gas	1996
12	PORTO CORSINI MWA	Gas	1968
13	REGINA 1	Gas	1997
14	VIVIANA 1	Gas	1998
15	PENNINA	Gas	1988

#### **Nota 1:**

*In base ad alcuni studi effettuati dal Ministero dello sviluppo economico in collaborazione con importanti Università, Enti di ricerca, Associazioni della società civile e Assomineraria, il programma di dismissione in Italia avrebbe dovuto prevedere la dismissione sin da subito di almeno una ventina di strutture offshore.*

*Il programma è stato redatto a fine 2018 dopo due anni di confronto tecnico tra lo stesso Ministero dello Sviluppo Economico, il Ministero dell'Ambiente e della Tutela del Territorio e del Mare, il Ministero dei Beni e delle Attività Culturali, Assomineraria (l'associazione di categoria dei petrolieri) e le associazioni ambientaliste Greenpeace, Legambiente e WWF. Il piano contenuto nel programma prevede lo smantellamento e la messa in sicurezza ambientale nel breve periodo (2020-2025) di 22 relitti industriali, pericolosi per l'ambiente e la navigazione e di altri 12 nel medio periodo.*

*Le linee guida per l'individuazione delle piattaforme da mandare a dismissione sono state emanate ed di fatto il procedimento, ad oggi, è possibile. A tal riguardo, le linee guida prevedono che il Ministero dello sviluppo economico, con cadenza annuale, pubblici entro il 30 giugno di ogni anno l'elenco delle piattaforme e infrastrutture connesse in dismissione mineraria che devono essere rimosse, secondo un procedimento di rimozione disciplinato nelle stesse linee guida.*



## Risposta

### QUADRO NORMATIVO E ITER AUTORIZZATIVO PER LE ATTIVITÀ DI DECOMMISSIONING

- Il riferimento normativo in materia di dismissione delle piattaforme è costituito dalle *"Linee guida nazionali per la dismissione mineraria delle piattaforme per la coltivazione di idrocarburi in mare e delle infrastrutture connesse"*, emanate il 15 febbraio 2019 con Decreto Interministeriale. Tali linee guida prevedono che entro il 31 marzo di ogni anno le società titolari di concessioni minerarie comunichino al Ministero dello Sviluppo Economico (MiSE) l'elenco delle piattaforme che intendono dismettere i cui pozzi sono stati autorizzati alla chiusura mineraria o già chiuse minerariamente.
- Entro il 30 giugno di ogni anno, il MiSE pubblica l'elenco delle piattaforme che devono essere rimosse, in quanto ritenute non idonee al riutilizzo, e quelle che possono essere potenzialmente riutilizzate.
- Quanto a quelle oggetto di rimozione, entro 10 mesi dalla pubblicazione dell'elenco delle piattaforme da parte del MiSE, la società titolare presenta allo stesso Ministero istanza per l'autorizzazione alla rimozione della piattaforma e al Ministero dell'Ambiente e della Tutela del Territorio e del Mare (MATTM) istanza di valutazione ambientale.
- Una volta completato l'iter autorizzativo nonché il processo di approvvigionamento, che si svolge in regime di beni e servizi pubblicitario in accordo con il Decreto Legislativo 50/2016, si possono avviare le attività di decommissioning.

### PIATTAFORME IN DECOMMISSIONING

- In tale cornice normativa si è mossa la Società e nel **marzo 2019** sono state inviate al MiSE **3 istanze** per le piattaforme **Ada 3, Porto Corsini 73, Azalea A**, i cui pozzi sono già stati chiusi minerariamente:
  - A settembre 2019 è stata ricevuta dal MiSE l'approvazione a procedere con la dismissione della piattaforma Ada 3 ed è attualmente in corso la predisposizione della documentazione necessaria per procedere con l'istanza di rimozione e per valutazione ambientale in accordo con quanto previsto dalla normativa di riferimento.
  - Per quanto concerne le piattaforme Porto Corsini 73 e Azalea A, il MiSE ha ritenuto le due strutture potenzialmente riutilizzabili e, pertanto, si resta in attesa delle determinazioni del Ministero rispetto a possibili manifestazioni d'interesse per loro riutilizzo da parte di terzi. Eni sta comunque predisponendo in parallelo la documentazione necessaria per procedere con l'istanza di rimozione e per valutazione ambientale.
  - Parallelamente Eni ha emesso un bando europeo, con scadenza settembre 2020, per la qualifica dei consorzi e fornitori che parteciperanno alla gara per le attività di



decommissioning e sta predisponendo la documentazione tecnica di gara per la dismissione delle strutture.

- Nel **marzo del 2020** sono state inviate al MISE **2 istanze** per le piattaforme **Armida 1** e **Regina 1**, i cui pozzi sono stati chiusi minerariamente nel corso del 2019.
- Entro il **marzo 2021** Eni intende presentare istanza per la dismissione di **4 ulteriori strutture** offshore, una volta ottenuta la propedeutica autorizzazione alle chiusure minerarie così come previsto dalla normativa.
- Le **5 istanze finora presentate**, così come quelle in previsione per i prossimi anni, sono coerenti con la lista delle 15 strutture incluse nel cosiddetto “programma italiano di attività per le dismissioni piattaforme” (Protocollo di Intenti). La bozza del documento, non vincolante per le parti, elaborato a fine 2018 da MISE, MATTM, Ministero per i beni e le attività culturali e per il turismo (MiBACT) e Assomineraria non è mai stato sottoscritto.
- Il Protocollo di Intenti, contenente una lista delle piattaforme da smantellare e una serie di principi generali, non voleva e non poteva in alcun modo costituire una proposizione sovraordinata rispetto alla normativa stessa ma rappresentava una testimonianza delle parti interessate a portare avanti un programma di dismissioni in coerenza con la normativa vigente, nel pieno rispetto del proprio ruolo e responsabilità.
- Il Decreto Interministeriale contenente le linee guida nazionali per la dismissione delle piattaforme, emanato nel febbraio 2019, costituisce il riferimento normativo italiano per la dismissione delle strutture offshore e contiene indicazioni sulla modalità e tempistiche in relazione ai procedimenti autorizzativi a cui ci si sta attenendo.

#### **INIZIATIVE DI RIUTILIZZO DELLE STRUTTURE OFFSHORE**

- Per quanto concerne le iniziative di riutilizzo di strutture offshore per fini diversi dall’attività estrattiva, è stata individuata la **piattaforma Viviana** nell’ambito del progetto di ricerca e sviluppo denominato **PLaCE (Platform Conversion for Eco-sustainable multiple uses)**. Il progetto prevede la riconversione della piattaforma per la realizzazione di un parco scientifico marino a scopo itticoltura. Il progetto vede il coinvolgimento di diverse Università e ha ottenuto il sostegno del MIUR.
- PLaCE esplorerà e combinerà, per la prima volta a livello nazionale, tecnologie e soluzioni innovative per il riutilizzo di piattaforme offshore a supporto di attività multifunzionali nel settore Blue Growth. Le tecnologie e le soluzioni innovative includono: i) accrescimento minerale “reef artificiale” come strategia di estensione di vita marina; ii) acquacoltura integrata; iii) sistema di generazione di energia rinnovabile; iv) sistemi di acquisizione e analisi di dati ambientali, e sistemi di comunicazione e controllo da remoto.



- Si fa, infine, presente che **le piattaforme non più produttive non costituiscono “relitti industriali, pericolosi per l'ambiente e la navigazione”**. Tali piattaforme sono oggetto di attività di manutenzione programmata che ne garantisce l'integrità, la sicurezza e il rispetto dell'ambiente. Per quanto concerne la sicurezza alla navigazione le strutture non produttive, al pari di quelle produttive, sono oggetto di verifiche strutturali della parte sommersa regolarmente eseguiti e comunicati agli enti preposti, e mantengono attivi tutti i sistemi di segnalazione e aiuto alla navigazione.

## **7. Saipem e eolico offshore**

**Abbiamo letto su “Soldi on line” del 23 aprile 2020<sup>11</sup>, a proposito della controllata Saipem: “Inoltre, il manager (l'amministratore delegato di Saipem Stefano Cao, ndr) ha puntualizzato che il 70% del portafoglio ordini è collegato a progetti che non appartengono al settore petrolifero. A questo proposito Stefano Cao ha segnalato che Saipem sta monitorando alcune opportunità nel settore dell'energia eolica per un ammontare di un miliardo di euro”.**

**Si tratta di informazioni a cui attribuiamo grande importanza, perciò chiediamo:**

**7.1 Eni o Saipem hanno elaborato stime, scenari o proposte industriali per l'affermazione dell'eolico offshore anche nelle acque territoriali o al limite delle acque territoriali italiane?**

### **Risposta**

Si veda risposta 7.2

**7.2 Eni ritiene che la produzione di energia eolica offshore sia un asse strategico su cui costruire una strategia e creare delle sinergie con Saipem?**

### **Risposta**

Risposta alle domande 7.1-7.2

Premesso che Saipem non è più controllata esclusiva da Eni dal gennaio 2016 quando con la cessione a CDP di una quota del 12,5% e la stipula di un patto di sindacato con la CDP stessa si qualifica come società a controllo congiunto. Non vi sono al momento collaborazioni tra Eni e Saipem per lo sviluppo di iniziative progettuali congiunte nel settore dell'eolico offshore.

---

<sup>11</sup> <https://www.soldionline.it/notizie/azioni-italia/conti-saipem-primi-trimestre-2020>  
Assemblea degli Azionisti 2020





Inoltre Eni non ha formulato nessuna elaborazione di stime, scenari o proposte industriali per l'affermazione dell'eolico offshore nelle acque territoriali o al limite delle acque territoriali italiane. Eni guarda comunque con interesse allo sviluppo di questa tecnologia. In tal senso è stata avviata nel 2019 una collaborazione con Mainstream Renewables finalizzata allo sviluppo di iniziative congiunte con focus iniziale nel Regno Unito.

## 8. Valutazione del rischio Paese

Nella Relazione Finanziaria Annuale Report 2019 (pag. 99), pubblicata da Eni<sup>12</sup> si legge:

**"Al 31 dicembre 2019 circa l'81% delle riserve certe di idrocarburi di Eni era localizzato in Paesi non OCSE, principalmente in Africa, Asia Centrale, Sud-Est asiatico e America Centro-Meridionale. Questi Paesi sono caratterizzati, per ragioni storiche e culturali, da un minore grado di stabilità politica, sociale ed economica rispetto ai Paesi sviluppati dell'OCSE. Pertanto Eni è esposta ai rischi di possibili evoluzioni negative del quadro politico, sociale e macroeconomico che possono sfociare in eventi destabilizzanti quali conflitti interni, rivoluzioni, instaurazione di regimi non democratici e altre forme di disordine civile, contrazione dell'attività economica e difficoltà finanziarie dei Governi locali con ricadute sulla solvibilità degli Enti petroliferi di Stato che sono partner di Eni nei progetti industriali, elevati livelli di inflazione, svalutazione della moneta e fenomeni simili tali da compromettere in modo temporaneo o permanente la capacità di Eni di operare in condizioni economiche e di assicurarsi l'accesso alle riserve di idrocarburi".**

Non solo ma è proprio in questi Paesi con elevati rischio socio economici che Eni continua a sviluppare nuovi giacimenti, come nel caso egiziano, nel settembre 2019<sup>13</sup>, dove è stata avviata la produzione del giacimento di gas di Baltim South West. O in Angola, dove il Ministero degli Affari Esteri italiano attraverso il sito Viaggiare Sicuri raccomanda alle aziende che operano nel Paese, anche per brevi periodi, di "adottare specifiche misure di sicurezza e di attenersi alle disposizioni impartite dalle autorità locali in materia di trasferimenti di personale straniero". Eni ha ampliato il proprio portafoglio in Angola con tre nuove scoperte (Agogo, Ndungu e Agidigbo), che assieme a quelle di fine 2018 (Kalimba e Afoxè), hanno consentito di incrementare di ulteriori 2 miliardi di barili di olio il nuovo potenziale minerario dell'area. O ancora in Nigeria, dove il Governo italiano "consiglia

---

<sup>12</sup> <https://www.eni.com/assets/documents/ita/bilanci-rapporti/2019/Relazione-finanziaria-annuale-2019.pdf>

<sup>13</sup> <https://www.eni.com/it-IT/media/comunicati-stampa/2019/09/eni-avvia-la-produzione-di-unnuovo-giacimento-nelloffshore> dellegitto.html



**pertanto di predisporre adeguati servizi di scorta e di protezione dei lavoratori, sia sul posto di lavoro, sia nelle loro abitazioni e nei loro spostamenti.”**

**In particolare nell’ultimo anno, sempre stando alla Relazione finanziaria annuale 2019, Eni ha rinnovato complessivamente il portafoglio esplorativo attraverso l’acquisizione di circa 36.000 chilometri di nuovo acreage con un obiettivo di incremento della produzione di idrocarburi del 3,5% medio l’anni per i prossimi 4 anni.**

**Alla luce di questi dati si chiede a Eni chiarimenti in merito:**

**8.1 Alle strategie non solo di messa in sicurezza delle riserve italiane, ma anche le ragioni per le quali, nonostante i rischi socio economici, si continuano a fare investimenti in tali Paesi.**

#### **Risposta**

Eni ha sviluppato e adottato un Modello di Risk Management Integrato finalizzato ad assicurare che il management assuma decisioni consapevoli (risk-informed), attraverso la valutazione e l’analisi dei rischi, anche di medio e lungo termine, attuata con una visione integrata, complessiva e prospettica.

Di conseguenza Eni monitora in maniera costante i rischi di natura politica, sociale ed economica dei 66 Paesi dove ha investito o intende investire, selezionando progetti di investimento che si basano su rigorosi criteri economico-finanziari, volti a preservare la solidità patrimoniale dell’azienda, il cui rischio paese ne è parte integrante.

Va inoltre aggiunto che in molti dei paesi non OCSE, Eni opera da decenni ed è stata in grado di costruire e sviluppare nel tempo relazioni efficaci e durature con i paesi produttori, garantendo l’accesso all’energia e sviluppando progetti sociali, territoriali e di sostenibilità.

**8.2 Quali sono le risorse utilizzate per la messa in sicurezza dei lavoratori Eni in questi Paesi, quali accordi con i Paesi ospitanti in termini di sicurezza e quali azioni e strategie sono messe in campo?**

#### **Risposta**

Eni considera la salute e la sicurezza delle proprie persone una assoluta priorità in ogni suo ambito operativo, in linea con i principi espressi nel Codice Etico e nel sistema normativo interno, nel rispetto della sicurezza anche di tutti gli stakeholder coinvolti e in armonia con le comunità locali che ci ospitano. Le normative interne rispondono altresì alla volontà di garantire un ambiente di lavoro sicuro e conforme ai *“Principi internazionali sui Diritti Umani”* e ai *“Principi volontari su Security e Diritti Umani”*, internazionalmente noti come *“Voluntary Principles on Security and Human Rights”*.

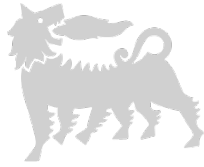

Le articolazioni organizzative di security garantiscono un costante monitoraggio delle minacce su scala globale e locale per individuare possibili vulnerabilità e rischi per le persone e gli asset Eni e le necessarie misure di riduzione e, ove possibile, eliminazione di questi.

Per quegli scenari a più alto rischio sono, inoltre, previste misure di tutela aggiuntive e proporzionate alle specifiche minacce rilevate fino a garantire i più alti standard di sicurezza.

La tutela della sicurezza di persone e asset è responsabilità aziendale, rimangono però imprescindibili le esclusive prerogative di sicurezza e ordine pubblico delle Autorità locali competenti. Sono quindi fondamentali per Eni le relazioni con i rappresentanti istituzionali, a livello centrale e periferico, nazionale e internazionale in tutti i contesti in cui opera, anche in una logica di “protezione partecipata” pubblica-privata. Dove previsto, sono stati implementati accordi di collaborazione con i partner e le Autorità locali, tra cui ad esempio Libia, Egitto e Mozambico incentrati sulla condivisione delle best practice internazionali di settore, sulla formazione professionale e sul rispetto dei principi internazionali in tema di diritti umani.

Nel 2019 Eni ha destinato circa 240 milioni di euro per la spesa in Security, di cui circa 175 milioni in Paesi extra europei (soprattutto nei Paesi a maggiore criticità di security). Sono presenti circa 130 figure di security, tra Security Managers e Security Officers, impegnate in una più vicina e dedicata attività di supporto ai datori di lavoro e di interlocuzione con le Autorità di sicurezza competenti.

#### **9. Perdita di petrolio nell'Area Pozzo Ragusa 16**

**Vorremmo avere aggiornamenti circa la perdita di greggio scoperta un anno fa nei pressi dell'Area Pozzo Ragusa 16, che ha interessato il torrente Moncillè, affluente del Fiume Irminio.**

**Vorremmo sapere:**

**9.1 se la perdita è ancora in corso;**

**9.2 se è stata individuata la causa della perdita;**

**9.3 quali misure sono state messe in campo per limitare la diffusione del petrolio in ambiente;**

**9.4 quali misure sono state messe in campo nei pozzi dell'area in questione;**

**9.5 quanti metri cubi o tonnellate di greggio (o acqua e greggio) sono state recuperate fino ad oggi;**

**9.6 se è prevista o necessaria la bonifica dell'area del torrente Moncillè;**



**9.7 dal momento che i lavori effettuati in emergenza da ENI, di fatto, avrebbero modificato l'assetto dell'asta torrentizia (peraltro ricadente in zona ad alta valenza paesaggistica), tra quanto tempo e come la Società ritiene di iniziare gli interventi di recupero paesaggistico dell'area?**

**9.8 è stato già presentato agli Enti competenti un progetto in tal senso?**

**9.9 come mai Eni, che ritiene da mesi che il fenomeno in questione abbia cause naturali - come da documentazione più volte presentata in diverse sedi - sta ancora operando nell'area sostenendone i costi?**

### **Nota 1**

*La prima notizia della fuoriuscita di petrolio, rinvenuto nei pressi e nelle acque del torrente Moncillè, è datata 30 aprile 2019 quando la Enimed ha comunicato gli interventi di messa in sicurezza e ha delimitato un'area di 5 chilometri. Sono state fatte analisi delle acque per capirne il grado di inquinamento, tuttavia, nonostante l'intervento della compagnia con barriere di contenimento a monte e l'utilizzo di tecniche per la pulizia dei bacini (tutte misure che erano state richieste a Enimed dalla Prefettura), sembrerebbe continuare ad esserci una lieve fuoriuscita che ad oggi, di fatto, non si riesce a fermare.*

### **Risposta**

Risposta alle domande da 9.1 a 9.9

- Gli impianti della Centrale di Ragusa, le condotte e i pozzi sono oggetto di controlli e verifiche periodiche e di manutenzione preventiva, così come previsto dal Piano di Asset Integrity, e non hanno mostrato negli ultimi anni alcuna anomalia o criticità. A seguito dell'episodio sono state condotte ulteriori verifiche e controlli, rispetto a quanto fatto di routine su tutti gli asset, che ne hanno confermato l'integrità ed escluso che l'olio provenga dalle installazioni di produzione del campo.
- A ulteriore conferma, la chiusura mineraria del pozzo Ragusa 16, eseguita a fine 2019, ha certificato l'integrità del pozzo, attestata dall'Ente Minerario Competente e, pertanto, escluso qualsivoglia correlazione fra le scaturigini e il pozzo stesso.
- EniMed ha inoltre commissionato due studi specialistici al Politecnico di Milano e all'Università di Catania che, in modo conforme e coerente, hanno ricondotto la causa della contaminazione a:
  - un fenomeno naturale di risalita di idrocarburi instauratosi più di 25 anni fa dalle formazioni geologiche profonde;
  - l'interazione dell'evento con lo specifico quadro idrogeologico dell'area.



- Pur essendo EniMed estranea all'evento, sin dal primo momento si è attivata per confinare lo sversamento ed evitare impatti sull'ambiente avendone capacità e mezzi. Tutto questo a riprova dell'attenzione per l'ambiente nel territorio in cui si trova ad operare ed a ulteriore conferma del senso di responsabilità e rispetto del contesto.
- In tale cornice, EniMed ha avviato, in condivisione con gli Enti competenti, le operazioni di Messa in Sicurezza di Emergenza con sistemi che deviano il fluido fuoriuscente verso bacini di raccolta creati allo scopo, per il successivo recupero della fase idrocarburica e gestione, in accordo alla vigente normativa in materia. Inoltre, ad ulteriore garanzia di confinamento delle residuali manifestazioni di fluido, sono stati predisposti sistemi di panne assorbenti nell'area interessata dalle attività ed a valle della stessa.
- Ad oggi sono state recuperate e gestite, in accordo alla normativa vigente, circa 400 tonnellate di idrocarburo miscelato con acqua.
- In relazione all'evento, è in corso un procedimento ambientale ai sensi del D.Lgs. 152/06 (e successive modifiche e integrazioni). Tutti gli interventi in corso, volti al confinamento delle scaturigini e all'approfondimento della loro origine, sono stati comunicati agli Enti competenti a cui, fin dall'inizio, è stato fornito un aggiornamento periodico di tutte le attività svolte. Le attività da realizzarsi verranno svolte nel rispetto delle tempistiche e prescrizioni del D.Lgs. 152/06 e delle autorizzazioni che dovessero essere emesse dagli Enti.
- Al termine delle attività di Messa in Sicurezza di Emergenza verranno rimosse tutte le installazioni temporanee predisposte per garantire l'efficienza e l'efficacia delle azioni di contenimento e verrà ripristinato lo status quo-ante dei luoghi oggetto di intervento, nel pieno rispetto di quanto verrà stabilito dagli Enti interessati. Un progetto in tal senso attualmente non è stato formulato, dovendo al momento assicurare il mantenimento e l'efficienza di tutte le attività in corso di monitoraggio e messa in sicurezza dell'area. In occasione di un prossimo Tavolo Tecnico con gli Enti competenti, di cui per la nota situazione Covid-19 si è in attesa di convocazione, potrà proseguire la definizione, in condivisione con le Autorità, di ogni futura azione da realizzarsi.
- In ogni caso EniMed continua a garantire la propria proattiva collaborazione nella gestione delle azioni in corso, mettendo a disposizione del territorio e delle Enti locali la propria elevata capacità tecnica di intervento.



*Inviata da Fondazione Finanza Etica (come membro fondatore della rete europea di azionisti attivi SfC - Shareholders for Change) per conto delle associazioni A Sud Ecologia e Cooperazione Onlus e dal CDCA - Centro Documentazione Conflitti Ambientali.*

**1. Secondo lo schema presente a pag. 3 della relazione finanziaria del 2019 la produzione da fonti rinnovabili serve in parte ad alimentare la produzione di campi a olio e gas, in parte per la raffinazione e gli impianti petrolchimici e in parte per la generazione di energia elettrica.**

**1.1 Quant'è la proporzione?**

**1.2 In che misura Eni produce e produrrà energia rinnovabile per la sola quota di generazione di energia elettrica?**

### **Risposta**

Risposta alle domande 1.1-1.2

I primi progetti realizzati da Eni per la produzione di energia da fonti rinnovabili sono stati destinati al soddisfacimento (integrale o parziale) dei fabbisogni energetici di impianti industriali del Gruppo, facendo leva sulle sinergie contrattuali, logistiche e industriali esistenti (cd. progetti brownfield).

Tale approccio ha favorito l'iniziale sviluppo in Italia di progetti per il recupero e il risanamento ambientale di aree industriali di proprietà, bonificate e non destinabili ad altri usi, e all'estero di iniziative di sostituzione di fonti fossili nell'ambito della generazione di energia elettrica nei siti Eni.

Tenuto conto di tali fattori, la produzione di energia elettrica del 2019 è stata destinata per circa il 70% all'autoconsumo di alcuni impianti presso siti di Eni Rewind, R&M e Versalis in Italia (ad esempio Assemini, Porto Torres e Gela), di upstream all'estero (BRN in Algeria e Bhit in Pakistan). La restante quota del 30% è stata immessa nella rete di distribuzione di energia elettrica in Italia.

Nei prossimi anni, la percentuale di energia elettrica immessa in rete è destinata ad incrementarsi in relazione al crescente sviluppo di progetti greenfield, tra cui quelli già realizzati di Badamsha in Kazakistan, Katherine in Australia nonché delle iniziative in USA in partnership con Falck Renewables.

Nel lungo termine si prevede che la gran parte dell'energia rinnovabile prodotta da Eni venga da progetti greenfield.

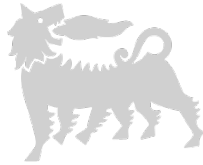

2. Nel documento "Eni for 2018, Percorso di decarbonizzazione"<sup>14</sup> si specifica che il 45% delle emissioni dirette (ovvero scope 1) di Eni è in Italia. La cifra è particolarmente impressionante se si pensa che la percentuale totale per l'intera Africa è del 44% - stando sempre ai dati del documento.

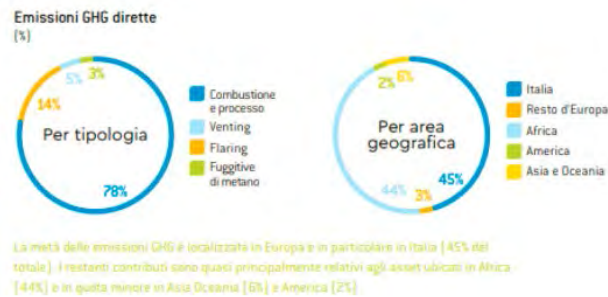

Il dato risulta inoltre controverso tenuto conto di quanto riportato nell'excel scaricabile dal sito di Eni<sup>15</sup>, secondo cui la quota maggioritaria delle emissioni dirette nel mondo riguarda il settore E&P (che nel 2018 erano più del doppio rispetto al settore G&P e erano circa il triplo di quelle del settore R&MC). La produzione di idrocarburi in Italia è infatti notevolmente inferiore rispetto alla produzione di Eni in Africa e in altri paesi.

- 2.1 Da cosa è determinata, quindi, una percentuale così alta in Italia?

**Risposta**

[Si rinvia alla risposta 2.2](#)

- 2.2 Si può avere un'analisi delle emissioni per settore (E&P, G&P, R&MC) specifica per l'Italia?

**Risposta**

[Risposta alle domande 2.1-2.2](#)

Le emissioni dirette (Scope 1) di Eni, in linea con il Protocollo GHG e con gli standard internazionali, sono rendicontate sulla base del criterio dell'operatore, che prevede la

<sup>14</sup> <https://www.eni.com/assets/documents/EniFor-2018-decarbonizzazione-aumento-efficienzariduzione-emissioni-GHG.pdf>

<sup>15</sup> <https://www.eni.com/it-IT/low-carbon/come-ridurre-emissioni-co2.html>



contabilizzazione del totale (100%) delle emissioni derivanti da asset operati da Eni. Questo significa che non sono inclusi gli asset non operati, ma nel caso in cui Eni è operatore, le emissioni vengono contabilizzate al 100%, includendo anche l'eventuale % relativa ad altri partner.

In Italia le emissioni sono particolarmente significative (45% sul totale nel 2018) in ragione del contributo degli impianti dei settori Mid-Downstream (raffinazione, petrolchimica, settore Gas and Power). In questo caso, gli impianti industriali operati da Eni (centrali termoelettriche Enipower, raffinerie e petrolchimici) sono infatti prevalentemente dislocati in Italia e, in minima parte, nel resto d'Europa.

Circa il 93% delle emissioni dirette operate G&P e R&MeC sono generate in Italia; di contro, le emissioni dirette derivanti dalle attività di estrazione e produzione di idrocarburi (settore E&P) sono poco più del 5% del totale delle emissioni di settore.

Tutte le principali installazioni dei settori G&P e R&MC in Italia ed Europa rientrano nell'ambito di applicazione dello schema Emissions Trading Europeo; le relative emissioni sono quindi sottoposte a un processo rigoroso di certificazione da parte di Ente Terzo e disponibili pubblicamente nei registri EU ETS.

**Al fine di meglio comprendere tale dato si chiede inoltre:**

**2.3 come sono conteggiate le emissioni degli impianti che Eni possiede in collaborazione con altre imprese? Ad esempio, nel conteggio del 45% di emissioni dirette in Italia, Eni calcola in quota parte o interamente le emissioni prodotte dalla raffineria di Milazzo?**

**Risposta**

Si rinvia alla risposta 3.1

**2.4 all'interno di questo conteggio sono considerate anche le emissioni delle controllate/consociate di Eni?**

**Risposta**

Si rinvia alla risposta 3.1

**3. Nel conteggio delle emissioni che Eni intende ridurre al 2030, 2040 e 2050 (es. riduzione dell'80% delle emissioni nette scope 1, 2 e 3 al 2050; net-zero carbon footprint al 2030 per le emissioni scope 1 e 2 delle attività upstream; net-zero carbon footprint per le emissioni scope 1 e 2 di tutte le attività del gruppo al 2040), Eni conteggia tutte le**





**emissione del gruppo Eni tenendo conto anche quelle delle consociate? Conteggia anche le emissioni delle strutture/impianti che gestisce o possiede assieme ad altri partner? In tal caso come conteggia tali emissioni?**

#### **Risposta**

Si rinvia alla risposta 3.1

**3.1 Ad esempio: come sono conteggiate le emissioni relative alle attività di JV Vår Energi (Società indipendente fondata dalla fusione tra Point Resources AS e Eni Norge AS, consociata di Eni S.p.A, leader nel settore dell'esplorazione e produzione di idrocarburi in Norvegia)?**

#### **Risposta**

Risposta alle domande 2.3-2.4-3-3.1

Eni rendiconta da circa vent'anni le proprie emissioni di gas a effetto serra in linea con gli standard internazionali (ovvero Protocollo GHG) e secondo le principali linee guida di settore. In particolare, le emissioni GHG Scope 1 e Scope 2 sono contabilizzate storicamente tramite il criterio dell'operatore (100% della quota relativa alle attività operate da Eni a livello globale), in tutti i business di riferimento. Tali emissioni sono sottoposte a una verifica ad opera della società di revisione che dal 2019 è di tipo "reasonable assurance". Le emissioni scope 3 sono stimate nel reporting tradizionale Eni secondo metodologie consolidate e nello specifico la categoria end-use, è valorizzata utilizzando la produzione venduta in equity da Upstream, in accordo alle linee guida IPIECA.

In aggiunta alla contabilizzazione tradizionale delle emissioni sopra descritta, Eni ha introdotto indicatori che fanno riferimento ad una metodologia di contabilizzazione rigorosa e distintiva delle emissioni lungo l'intera filiera dei prodotti energetici venduti. Tale metodologia a ciclo di vita intero (life cycle well-to-wheel) è stata elaborata in collaborazione con esperti indipendenti del mondo accademico (Imperial College) e il risultato della sua applicazione è stato verificato da RINA, società indipendente di certificazione.

Gli indicatori basati su questa metodologia sono stati utilizzati per i seguenti target di medio lungo termine:

- Azzeramento netto scopo 1 e 2 al 2030 Upstream e 2040 a livello Eni (net carbon footprint)
- Riduzione delle emissioni nette nel ciclo di vita (net GHG lifecycle emissions) del 80% al 2050 vs 2018 (-30% al 2035)
- Riduzione dell'intensità carbonica netta (net carbon intensity) del 55% al 2050 vs 2018 (-15 al 2035)



Questi indicatori includono tutte le emissioni dirette e indirette (scopo 1,2, e 3) generate dai prodotti energetici venduti da Eni e fanno riferimento sia agli asset operati sia a quelli non operati, entrambi contabilizzati in quota Eni, ed includono le società non consolidate "equity accounted" come ad es. Var Energi.

Per ulteriori dettagli vedi anche

<https://www.eni.com/assets/documents/investor/2020/eng/Strategy-20-23-Sessione-Modello-GHG.pdf>

<https://www.eni.com/assets/documents/investor/2020/eng/GHG-Emissions-along-the-value-chain-of-Eni-energy-product.pdf>

4. Secondo i piani di Eni al 2030 si arriverà al net-zero carbon footprint per le emissioni di scope 1 e scope 2 delle attività upstream. Tenendo conto dei dati estrapolabili dalla Relazione Finanziaria del 2019, oggi tale cifra (emissioni upstream scope 1 e 2) dovrebbe aggirarsi intorno ai 23 Mton CO2 eq.

4.1 Come si intende raggiungere tale obiettivo?

**Risposta**

Si rinvia alla risposta 4.3

- 4.2 Quante delle emissioni Eni conta di compensare tramite progetti di conservazione delle foreste/progetti REDD+ e quanto conta invece di ridurre per mezzo della riduzione della produzione?

**Risposta**

Si rinvia alla risposta 4.3

Secondo quanto specificato a una risposta dell'anno precedente:

*"Nel 2019 Eni ha lanciato un nuovo target di medio termine: net zero carbon footprint nell'upstream entro il 2030. Il target si riferisce alle emissioni Scope 1 valorizzate su base equity e sarà raggiungibile attraverso:*

*- la minimizzazione delle emissioni dirette di GHG upstream attraverso il progressivo impiego di tutte le leve di decarbonizzazione disponibili (efficienza energetica, energie rinnovabili...);*

*- e la compensazione delle emissioni upstream residue attraverso una partecipazione diretta in progetti di forestry (identificati progetti REDD+ con un potenziale di più di 20 Mton/anno di cattura di CO2 al 2030)".*

- 4.3 Se tramite progetti Redd + si intende catturare circa 20 Mton CO2 (se il dato è confermato) è possibile affermare che per arrivare a questo obiettivo Eni ricorrerà

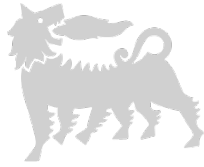

**prevalentemente (se non quasi esclusivamente) al meccanismo delle compensazioni?**

**Risposta**

Risposta alle domande 4.1-4.2-4.3

Nel 2020 Eni ha confermato ed esteso il nuovo target di medio termine: net zero carbon footprint nell'upstream entro il 2030. Il target si riferisce alle emissioni Scopo 1 e scopo 2 valorizzate su base equity e sarà raggiunto attraverso:

- la minimizzazione delle emissioni di scopo 1 e scopo 2 di GHG upstream attraverso il progressivo impiego di tutte le leve di decarbonizzazione disponibili (efficienza energetica, utilizzo di energie rinnovabili in sostituzione del fuel gas, progetti di digitalizzazione, progetti di cattura e stoccaggio di CO<sub>2</sub>...);
- e la compensazione delle emissioni upstream residue attraverso una partecipazione diretta in progetti di forestry (identificati progetti REDD+ con un potenziale di circa 20 Mton/anno di cattura di CO<sub>2</sub> al 2030)

Il ruolo del Forestry, così come quello fondamentale del sequestro della Co2 attraverso sistemi di cattura e stoccaggio (CCS), è da intendersi come leva efficace nel compensare parte delle emissioni residue non abbattibili con le tecnologie attuali e con le azioni di efficienza operativa e di business. Inoltre il forestry, nell'ambito delle Natural Climate Solution (NCS) riveste un ruolo importante nel limitare il riscaldamento globale e nel garantire benefici ambientali e sociali.

**5. Quali sono i dati risultanti dall'LCA della produzione dell'HVO attraverso il processo di Ecofining, utilizzato sia a Gela sia a Porto Marghera, per ognuno dei feedstock: olio di palma e oli esausti?**

**Risposta**

Il dato puntuale NON si può condividere in quanto dato sensibile perché collegato al valore di contenuto carbonico dei prodotti bio di Eni, sulla base del quale viene determinato il prezzo di vendita.

Ad ogni modo le produzioni della bioraffinerie sono aderenti alla normativa RED e garantiscono un GHG saving minimo rispetto al riferimento fossile (84 gCO<sub>2</sub>/MJ) del 50% su Venezia e del 60% su Gela.

**6. "Waste to Hydrogen" è un progetto attualmente in fase di valutazione tecnico-economica che prevede la produzione di idrogeno a partire da rifiuti quali le plastiche non riciclabili**



(Plasmix) e il CSS (Combustibile Solido Secondario) proveniente dagli impianti di trattamento meccanico-biologico. Si tratta di un processo di gassificazione che richiede temperature elevate, quindi altamente energivoro. Inoltre, a valle dell'impianto di gassificazione di rifiuti non riciclabili per produzione H<sub>2</sub>, uno degli output è la CO<sub>2</sub>. Ma Eni dichiara che il "bilancio complessivo della CO<sub>2</sub> di questo processo è ampiamente favorevole".

**6.1 Su quali dati fa questa dichiarazione?**

**6.2 Come sono conteggiate le emissioni?**

**6.3 È possibile conoscere i dati risultanti dall'LCA del processo?**

### **Risposta**

Risposta alle domande 6.1-6.2-6.3

Il processo di gassificazione si basa sulla reazione chimica di ossidazione parziale con ossigeno puro, che è altamente esotermica; pertanto è la stessa reazione di ossidazione parziale (che utilizza l'energia contenuta nei rifiuti) che permette il raggiungimento di elevate temperature all'interno del reattore, riducendo al minimo l'apporto di energia dall'esterno.

Nel reattore di gassificazione il gradiente di temperatura va da oltre 1600°C sul fondo a circa 1200 °C in testa e questa condizione permette di eliminare gli inquinanti metallici sotto forma di residui vetrificati non inquinanti sul fondo, senza emissioni di NO<sub>x</sub>, SO<sub>x</sub>, particolato e diossine. Per valutare l'impatto ambientale è stata effettuata un'analisi LCA basata sul confronto di produzione di CO<sub>2</sub> tra:

- la situazione attuale, dove la CO<sub>2</sub> è prodotta dall'invio e trattamento del plasmix e CSS inviati a termovalorizzazione per produzione di energia elettrica in impianti con capacità disponibile (al momento non italiani) e dalla produzione di idrogeno all'impianto steam reforming (secondo i migliori standard tecnologici disponibili);
- la situazione con Waste to Hydrogen, dove la CO<sub>2</sub> è prodotta dall'impianto di gassificazione di plasmix e CSS, raccolti in area prossima al sito, per produrre idrogeno, e da centrale a ciclo combinato per produzione di energia elettrica.

In presenza di un sistema di gassificazione in loco per la produzione di H<sub>2</sub> oltre il 90% della CO<sub>2</sub> emessa dai trasporti viene evitata perché il trattamento avverrebbe in loco. Il confronto effettuato seguendo la metodica LCA mostra un GHG saving di oltre il 60%.

È in corso di studio anche un impianto di gassificazione per la produzione di metanolo a Livorno basato sulla stessa tecnologia, che mostra le stesse risultanze positive in termini di bilancio LCA della CO<sub>2</sub>.



- 7. Gli analisti economici hanno raccontato in più occasioni negli ultimi mesi le difficoltà che attualmente affronta il settore petrolifero. Uno dei maggiori problemi per le major, in una fase di riduzione dei consumi, appare attualmente lo stoccaggio del greggio estratto in attesa di una ripresa dei consumi e delle attività produttive e l'individuazione di soluzioni atte al suo immagazzinamento.**

**7.1 Eni come sta affrontando questa problematica?**

**Risposta**

Nel contesto attuale di riduzione dei consumi Eni ha ottimizzato il programma di ritiri di greggio nell'ambito delle flessibilità degli accordi con i paesi produttori. I carichi ritirati sono stati in parte venduti sul mercato internazionale e in parte processati presso il sistema di raffinazione Eni, azzerando gli acquisti spot da terzi.

**7.2 Dove viene immagazzinato il petrolio estratto?**

**Risposta**

Al momento il petrolio estratto è stato gestito senza fare ricorso a stoccaggio presso terzi.

**7.3 Ad esempio in Italia nel giacimento operato da Eni in Val D'Agri, come si è risolta la problematica?**

**Risposta**

Il greggio Val d'Agri è stato processato presso la raffineria di Taranto, alla quale è collegato attraverso un oleodotto.

**7.4 E ancora, corrisponde al vero che nelle zone costiere – da Gela a Milazzo a Ravenna – le petroliere continuano a rimanere al largo in attesa di poter tornare a immagazzinare idrocarburi?**

**Risposta**

In generale le operazioni di rifornimento delle basi logistiche si sono svolte con tempi regolari.

Nel periodo di massima riduzione dei consumi (fine marzo/aprile), in limitati casi, alcune navi hanno ritardato di qualche giorno i normali tempi di scarica in attesa dello spazio necessario allo stoccaggio del prodotto presso la base ricevente.



**8. Il contributo di Eni nel progetto sulla fusione nucleare DTT di Frascati sarà anche di carattere manageriale?**

**Risposta**

Eni, anche per il tramite di società controllate contribuirà all'iniziativa con le sue competenze di sviluppo di grandi progetti ed il personale con competenze ingegneristiche, di project management, tecniche, gestionali.

**8.1 Se sì, quali aspetti saranno gestiti direttamente da Eni?**

**Risposta**

Eni, in collaborazione con i soci, si occuperà della progettazione, previa individuazione delle opportune soluzioni tecnologiche, nella costruzione e successiva gestione sperimentale ed implementazione della macchina DTT, contribuendo a sviluppare e realizzare sinergie tra la ricerca pubblica e quella industriale nel settore della Fusione. In particolare Eni ricopre ruoli come il Project Manager, ovvero la persona che gestisce tutte le fasi del progetto, e che riporta direttamente al CdA di DTT, in cui è anche presente una persona Eni. Inoltre Eni è presente all'interno del comitato denominato Project Board che ha una funzione di indirizzo scientifico. Le funzioni tecniche specialistiche sono in fase di definizione, e prevedono per Eni la responsabilità riguardo gli impianti ausiliari, e il project management. Altri ruoli sono in fase di valutazione.

**9. Relativamente a Circular School - il progetto didattico Eni nato con l'obiettivo di sensibilizzare le giovani generazioni ad adottare comportamenti e stili di vita sostenibili in linea con gli obiettivi per lo sviluppo sostenibile dell'Agenda 2030 delle Nazioni Unite che avrebbe coinvolto oltre 1.200 alunni delle scuole di Brindisi, Gela, Livorno, Niscemi, Taranto e Viggiano - si chiede di conoscere:**

**9.1 L'investimento disposto per la sua realizzazione;**

**Risposta**

La realizzazione del progetto e di tutti i suoi materiali ha avuto un costo complessivo di €60 mila.

**9.2 Lo stato di attuazione del progetto;**

**Risposta**

Al momento dell'interruzione del progetto era stata finalizzata tutta la prima parte che prevedeva la realizzazione in classe di laboratori dedicati all'economia circolare e la realizzazione di oggetti a partire da materiali non più utilizzati.



**9.3** quando è previsto che sia completato, vista l'emergenza sanitaria in corso;

**Risposta**

D'accordo con tutti i dirigenti scolastici il progetto verrà riproposto nell'anno scolastico 2020/21.

**9.4** in base a quale documentazione relativa alla mission aziendale possa legittimamente considerarsi coerente il business principale del gruppo (che riguarda l'attività estrattiva di fonti fossili ad alto impatto ambientale) con l'educazione ambientale e, più in generale, con la promozione di una cultura della tutela dell'ambiente.

**Risposta**

La mission aziendale, che integra la sostenibilità in tutte le attività dell'azienda e ingloba gli SDGS nel suo programma di azione, si riflette anche sui progetti Eniscuola che da sempre si occupano di energia ed ambiente ([www.eniscuola.net](http://www.eniscuola.net)).

## **10. Gela**

### ***Green Stream***

**10.1** Come potrebbe incidere la recente presa del potere in Libia annunciata da Haftar negli affari di Eni?

Sappiamo che negli scorsi mese il generale libico ha ordinato la chiusura di determinati pozzi e ha minacciato di estendere la propria influenza fino a Mellitah. Nello specifico:

**10.2** c'è il rischio che anche la fornitura di gas attraverso il GreenStream venga ridotta?

**10.3** Il giornalista Alberto Negri ha riportato che secondo lo stesso CEO di Eni Claudio Descalzi, al momento l'impianto marcerebber a un terzo delle possibilità<sup>16</sup>. Eni conferma questa affermazione?

**10.4** C'è la possibilità, visti gli scenari attuali, di una riduzione ulteriore?

**10.5** Come sta pensando l'azienda di risolvere questo problema?

**Risposta**

Risposta alle domande da 10.1 a 10.5

---

<sup>16</sup> <https://www.radioradicale.it/scheda/604279/guerra-mondiale-del-petrolio-tra-geopolitica-efinanziarizzazione> (Minuto 45)  
Assemblea degli Azionisti 2020



- La dichiarazione di aprile su un mandato popolare al Libyan National Army (LNA) per governare il Paese e proseguire l'offensiva verso Tripoli non ha modificato gli assetti di fondo nel Paese. Tentativi di soluzione si alternano con altri di chiusura e preoccupazione. È uno squilibrio che si è ripetuto molte volte nell'ultimo anno, nonostante non giovi a nessuna delle parti né, soprattutto, alla popolazione.
- Da gennaio la progressiva chiusura dei 4 porti sul Golfo della Sirte e del porto di Tobruk-Al Hariga, ha interrotto tutte le produzioni a olio nel bacino della Sirte, compresa quella del campo di Abu Attifel, operato da MOG (50% Eni e 50% NOC). Anche le produzioni a olio nel deserto di Murzuk sono state oggetto di chiusure forzate e si è fermato anche il campo di El Feel, operato da MOG.
- In conseguenza dei blocchi a Est e a Sud la produzione complessiva di olio è andata riducendosi dai precedenti 1.220 kbl/d (migliaia di barili al giorno, prima del blocco) agli attuali 90 kbl/d (dato a inizio maggio 2020). Questo, come noto, ha effetti molto pesanti sulla disponibilità di risorse per la popolazione e per gli investimenti nel settore O&G.
- La produzione di gas nell'Ovest continua invece in modo regolare e in linea con il passato su una media di 30 milioni di metri cubi al giorno (12 Bcm/miliardi di metri cubi all'anno).
- Questo è avvenuto anche per il ruolo fondamentale del gas nella generazione elettrica, in impianti che alimentano le necessità primarie della popolazione e che finora sono stati fatti salvi. Inoltre, consumando gas domestico, il Paese riduce l'import di fonti alternative di combustione quali Heavy Fuel Oil e Liquid Crude Oil, con conseguenti notevoli risparmi.
- MOG distribuisce il gas prioritariamente al mercato locale, per circa tre quinti del totale. Il rimanente è, invece, destinato all'export in Italia tramite il gasdotto Greenstream. La quota esportata può salire in momenti di minore domanda interna, che resta prioritaria.
- Data l'incertezza del Paese non si può del tutto escludere il rischio di una riduzione dei volumi disponibili per l'export come conseguenza di eventuali nuovi blocchi delle infrastrutture.
- Eni monitora attentamente la situazione ed è in contatto con le autorità nazionali e internazionali rilevanti; e, soprattutto, collaboriamo fianco a fianco con la compagnia di stato NOC per la gestione del gas sul mercato domestico e per l'export; per quanto concerne, invece, la riapertura dei campi ad olio sarà probabilmente necessario attendere la definizione di una qualche forma di accordo tra le parti coinvolte.
- L'auspicata stabilizzazione della situazione interna farebbe aumentare i consumi interni e creerebbe nuove opportunità, anzitutto per la popolazione ma anche per il settore energetico del paese.





### **GreenRefinery**

**Sappiamo che Eni ha acquistato terreni predesertici in Tunisia per destinarli alla coltivazione del ricino da cui ricavare olio di ricino per il Green Diesel. In una seconda fase del progetto verrà avviata una coltivazione su larga scala che, data la vicinanza geografica, permetterà di alimentare la bio-raffineria di Gela con una , citiamo i documenti di Eni, "supply chain corta più sostenibile".**

**10.6 Quanto olio di ricino si prevede di ricavare all'anno?**

**10.7 E quindi quanti ettari servirà coltivare per ottenere l'olio necessario?**

**10.8 Quanto ne verrà destinato all'anno agli impianti di Gela?**

**10.9 Come verrà trasportato?**

**10.10 Se, come immaginiamo, ciò avverrà tramite navi e petroliere, Eni ha tenuto conto delle emissioni che questi mezzi di trasporto comportano?**

**10.11 A quanto ammonteranno?**

**10.12 Quali sono i risultati dell'LCA della produzione dell'HVO attraverso il processo di Ecofining con l'uso di olio di ricino come feedstock?**

**10.13 Dove approderanno queste navi, se Eni ha chiesto alla Regione Siciliana di cogestire il pontile dell'ex raffineria per via (anche) delle cattive condizioni?**

### **Risposta**

Risposta alle domande da 10.6 a 10.13

La sperimentazione è tutt'ora in corso su terreni in affitto (nessun acquisto) ed in collaborazione con enti di ricerca tunisini e l'Università di Catania.

Dalle prime risultanze, ci attendiamo rese in olio di 2,5 T/ha con piante a regime, circa 3 anni dopo la semina. La fase estensiva della coltivazione prevede al momento circa 10.000 ha ma potrebbe essere esteso a superfici più grandi in caso di buoni risultati, portando una leva di sviluppo locale nelle zone disponibili nel Nord Africa.

La produzione è pensata per il suo intero utilizzo sulla Raffineria di Gela con trasporto al momento via nave verso il porto di Palermo e trasferimento via container su Gela.

Le emissioni dovute al trasporto sono state conteggiate insieme a quelle per la coltivazione della pianta. Una prima valutazione del GHG saving effettuata da uno studio terzo sulla coltivazione di ricino per produrre HVO nella Bioraffineria di Gela supererebbe ampiamente il 70% di riduzione di CO<sub>2</sub> equivalente rispetto ai carburanti fossili.



## **Waste to fuel**

**10.14 A quali società appartengono gli impianti biologici di terzi a cui vengono inviate rispettivamente le acque (70% del peso del residuo umido) recuperate dal processo di trattamento del rifiuto umido dell'impianto Waste to Fuel di Gela e dell'impianto di Porto Marghera?**

### **Risposta**

Si veda la risposta alla domanda 10.15.

**10.15 Quali sono i criteri usati per la selezione di queste società?**

### **Risposta**

Risposta alle domande 10.14-10.15

Per la selezione dei fornitori Eni Rewind effettua gare d'appalto partendo dalle vendor list di Eni, le quali si basano su processi di qualifica, aggiornamento e feedback finalizzati a valutare, verificare e monitorare le capacità tecniche, il rispetto dei requisiti in materia di sicurezza e tutela dell'ambiente, gli aspetti organizzativi e di sostenibilità, l'affidabilità etica ed economico-finanziaria. In particolare, per quanto riguarda gli impianti di smaltimento, la verifica del possesso di tutte le autorizzazioni specifiche è parte del suddetto processo di selezione.

Le acque recuperate dal trattamento della FORSU nell'impianto W2F sperimentale di Gela sono inviate per successivo trattamento presso i seguenti impianti contrattualizzati, ed in particolare:

- ECONET di Lamezia Terme (CZ)
- SEAP Depurazioni di Aragona (AG)
- INTEC di Augusta (SR)
- Tortora Vittorio di Nocera Inferiore (SA)
- Ecosistem di Lamezia Terme (CZ)

Il progetto di realizzazione dell'impianto W2F di P. Marghera, attualmente in fase di sviluppo, intende massimizzare l'integrazione con le realtà locali esistenti sia a monte che a valle della filiera produttiva.

A tal proposito, raccogliendo l'interesse pubblico e la valenza ambientale del progetto, sono state avviate interlocuzioni tecniche con Veritas e SIFA, concessionaria regionale del



Progetto Integrato Fusina (PIF) il cui gestore è Veritas Spa, finalizzate al recapito delle acque recuperate dalla Forsu presso i limitrofi impianti SG31 e PIF.

**10.16 Per quali usi (agricoli, industriali etc.) le acque vengono riutilizzate?**

**Risposta**

Si veda risposta alla domanda 10.18

**10.17 Il gruppo si impegna in un approccio sostenibile di filiera verificando le applicazioni finali di queste acque da parte delle aziende terze?**

**Risposta**

Qualunque riuso dell'acqua diverso da quello interno sarà supportato da apposita due diligence.

**10.18 L'acqua recuperata viene destinata alle aziende locali o viene usata internamente?**

**Risposta**

Risposta alle domande 10.16 e 10.18

Allo stato attuale, il recupero dell'acqua dal trattamento della FORSU è prevalentemente di uso industriale, prevedendone il rimpiego in impianto evitando l'approvvigionamento da sorgenti naturali.

***Piano di dismissioni***

**Secondo quanto dichiarato dal segretario Ignazio Giudice alla rivista Il Corriere di Gela, in seguito alla pandemia Covid19, "Enirewind (ex Syndial) ha fermi tutti i cantieri di "decommissioning"<sup>17</sup>.**

**10.19 Ciò corrisponde al vero?**

**Nell'accordo di dicembre 2019, firmato da Eni e ministero dell'Ambiente, l'azienda "si impegna a realizzare un programma di attività di decarbonizzazione, mitigazione ambientale, riqualificazione e valorizzazione delle aree del sito multisocietario di Gela, non avvalendosi più di impianti di produzione e lavorazione di oli minerali".**

**10.20 A che punto è l'attuazione del piano?**

---

<sup>17</sup> <http://www.corrieredigela.com/politica/2097-indotto-sul-precipizio-si-aggrappa-allo-stato.html>  
Assemblea degli Azionisti 2020



**10.21 Consapevoli che in questo momento la priorità deve essere la salute e l'adozione delle misure di sicurezza nei luoghi di lavoro, l'azienda ha presentato il programma di smantellamento di tutte le aree in disuso del sito industriale (che avrebbe dovuto depositare a marzo)?**

**10.22 E' stato modificato – e se sì in che modo – il piano di demolizione degli impianti non più funzionali alle attività per la produzione di biocarburanti?**

**10.23 Come cambieranno tempistiche e modalità delle dismissioni a Gela, ai tempi del coronavirus?**

#### **Risposta**

Risposta alle domande da 10.19 a 10.23

In seguito alla pandemia Covid 19 Eni Rewind, alla luce della normativa emergenziale, ha sospeso i cantieri di decommissioning di Gela come fatto per altri 196 cantieri in Italia su un totale di 824 gestiti, riprendendo poi le attività a partire dal 4 maggio.

Eni conferma l'impegno di procedere con il programma di dismissione di tutti gli impianti e strutture che non saranno più utilizzati nel processo produttivo di biocarburanti.

E' in corso la ridefinizione dei programmi e delle tempistiche nella fase di ingegneria di progetto per tenere anche conto dei vincoli organizzativi dovuti dalla pandemia Covid 19.

#### ***Pozzi estrattivi***

**10.24 Quanti sono i pozzi estrattivi attualmente attivi sulla piana di Gela e all'interno dell'ex raffineria?**

**10.25 Quanti sono in totale gli impianti di perforazione a Gela e quanti sono quelli non attivi?**

**10.26 Come sta procedendo Eni in merito alla manutenzione dei pozzi attivi?**

**10.27 Si sta provvedendo a bonificare quelli non più attivi?**

**10.28 Risulta vero che ci sono ancora sversamenti di petrolio in superficie dato che, come disse l'ex procuratrice della Repubblica Lucia Lotti in un'audizione presso la**



**commissione parlamentare d'inchiesta sul ciclo dei rifiuti, "le condutture sono interrata a pochi metri di profondità"<sup>18</sup>?**

**10.29 Risulta vero che in contrada Armatella recentemente c'è stato un incidente di questo genere che ha portato all'avvio di un procedimento giudiziario?**

### **Risposta**

Risposte alle domande da 10.24 a 10.29

- I pozzi attualmente attivi sulla piana di Gela (on-shore) sono 90, di cui 6 all'interno del perimetro della Raffineria di Gela.
- Attualmente EniMed non ha nessun impianto di perforazione in attività.
- In adempimento alle procedure aziendali, EniMed sottopone tutti i suoi pozzi ad un programma di verifica di integrità con frequenza periodica. In particolare, l'integrità dell'intero sistema pozzo è assicurata dall'applicazione di soluzioni tecniche e/o operative sia all'interno del pozzo (test della valvola di sicurezza e rilievi della pressione anulare) che all'esterno (test di tenuta delle valvole di superficie).
- EniMed sta procedendo all'esecuzione degli interventi di chiusura mineraria previsti secondo un piano, condiviso con l'Ente Competente in ambito minerario, per poi realizzare il conseguente ripristino ambientale delle aree per la loro restituzione.
- Presso l'area di Gela non si sono registrati sversamenti nel 2019. EniMed, in adempimento ai requisiti normativi e alle procedure aziendali, dispone di un sistema di pianificazione e realizzazione di monitoraggi e controlli atti a garantire l'integrità dei propri asset, comprese le linee interrata e fuori terra, e a prevenire il verificarsi di qualsiasi genere di incidente che coinvolga le proprie installazioni.
- A margine del procedimento amministrativo in corso ai sensi del D. Lgs 152/06 relativo all'incidente, che risale al 2013 e riguarda una potenziale fuoriuscita da una condotta interrata), pende in fase dibattimentale al Tribunale di Gela un procedimento. La Società ha fiducia che le posizioni processuali delle parti interessate verrà chiarita.



### **Discarica Cipolla**

Ad aprile 2019 in un tavolo sulle bonifiche per il Sin di Gela si è tornato a parlare della vicenda dell'ex discarica Cipolla a Piana del Signore: si tratta di una serie di discariche a cielo aperto a pochi chilometri dalla centrale termoelettrica, dove sono stati conferiti negli anni passati rifiuti speciali e tossici. Per i tecnici del ministero *"la sorgente di contaminazione è ancora attiva"*. Premesso che ancora non è stato definito il piano di caratterizzazione dell'intera area, a quel tavolo il Comune di Gela ha affermato di aver *"cercato di coinvolgere i tecnici Syndial nella soluzione del problema. L'azienda si è anche resa disponibile per la progettazione degli interventi, per i quali però ha necessità di avere a disposizione i risultati della caratterizzazione"*<sup>19</sup>.

10.30 Vorremmo sapere, a distanza di oltre un anno da quell'incontro, quale sarà il ruolo attivo di Eni. Ad oggi Eni Rewind ha realizzato i progetti di intervento, li ha consegnati al Comune, è stato effettuato il piano di caratterizzazione?

#### **Risposta**

Eni, nell'ambito di un proficuo rapporto con l'Amministrazione, pur essendo estranea alla gestione della discarica e ad eventuali contaminazioni, si è resa sin da subito disponibile a fornire al Comune il necessario supporto, sulla base del proprio consolidato Know-how ambientale dei propri tecnici. Tale intenzione viene confermata. Attualmente le attività prevedono una ricognizione da parte della Pubblica Amministrazione della documentazione relativa alla proprietà e agli esiti delle indagini condotte nel passato. Tale ricostruzione è resa molto impegnativa a causa anche dalla difficoltà di reperimento di detta documentazione.

### **11. Centro di ricerca sulla fusione nucleare**

A marzo 2019 Eni ha firmato un accordo da 20 milioni di euro col Consiglio Nazionale delle Ricerche per avviare in città come Gela e Lecce centri per lo studio delle nuove frontiere della fusione nucleare, mentre a gennaio 2020 l'azienda ha firmato un altro accordo ben più sostanzioso (da 600 milioni di euro) con Enea per sviluppare nel centro ricerche di Frascati un grande polo scientifico sulla fusione nucleare. In questa seconda intesa non si fa più cenno ai centri di Gela e Lecce.

---

<sup>19</sup> [https://www.minambiente.it/sites/default/files/bonifiche/Gela/2019/tavoli\\_tecnici/prot.8526.sta.pdf](https://www.minambiente.it/sites/default/files/bonifiche/Gela/2019/tavoli_tecnici/prot.8526.sta.pdf)  
Assemblea degli Azionisti 2020



### **Risposta**

L'accordo con il CNR per i 4 Centri di Ricerca a Portici (agricoltura innovativa) Metaponto (trattamento acqua) Lecce (Artico) e Gela (Fusione) è in corso e le attività proseguono con le limitazioni legate all'emergenza sanitaria. L'accordo con ENEA per DTT è un progetto differente, non in competizione con l'accordo con CNR. I 600 M€ non sono un budget Eni, ma finanziamenti dalla Commissione Europea, dalla Regione Lazio e un prestito agevolato dalla Banca Europea Investimenti. Eni contribuisce prevalentemente in-kind con le competenze interne.

#### **11.1 I due accordi si escludono a vicenda?**

##### **Risposta**

I due accordi non si escludono a vicenda, anzi sono in corso contatti per sinergie.

#### **11.2 Che ne è stato del centro di ricerche a Gela, che dovrebbe essere intitolato a Majorana?**

##### **Risposta**

Il Centro Ettore Majorana di Gela è stato inaugurato nel 2019 alla presenza di personale Eni e CNR. Sono state svolte varie sessioni di alternanza scuola lavoro ed era in programma una serie di eventi (workshop, summer schools etc), che verranno ripresi appena possibile.

### **12. Licata**

Nel corso dell'assemblea degli azionisti dello scorso anno, il CEO di Eni Claudio Descalzi, ha riferito lo stato dell'arte dei lavori relativi al progetto offshore Ibleo dichiarando che gli impianti sarebbero stati operativi entro la fine del 2021. In tale occasione, il comitato No Triv di Licata ha rappresentato i propri dubbi dato che, ancora nel maggio 2019, nessun cantiere era stato avviato: né relativamente alle opere marine né relativamente alle opere in terra.

#### **12.1 Dopo un anno c'è il rischio che il piano industriale, dopo varie rimodulazioni che vanno avanti dal primo progetto risalente al 2012, possa saltare?**

Anche nel 2020 non risulta alcun lavoro relativamente alla realizzazione del gasdotto Argo Cassiopea.

#### **12.2 E' vero che Eni ha previsto un rinvio della scadenza della consegna dei lavori?**

#### **12.3 Se sì, l'azienda può indicare la nuova scadenza?**



**Anche in assenza dell'inizio dei lavori relativi alla realizzazione dell'opera, appare evidente che la concessione di coltivazione denominata G.C1.AG è destinata a decadere per mancato rispetto delle condizioni di cui al DM 149/2014.**

**12.4 Eni può confermare, pertanto, che l'investimento relativo al progetto offshore ibleo - campi gas Argo e Cassiopea potrebbe essere ulteriormente rimodulato (essendo già stato dimezzato rispetto agli intenti del 2014 sanciti con il protocollo d'intesa firmato al Ministero dello Sviluppo Economico) e l'opera non potrà essere più realizzata nei termini della concessione?**

#### **Risposta**

Risposta alle domande da 12.1 a 12.4

- Il progetto Cassiopea (60% Eni, operatore - 40% Edison) per lo sfruttamento dei giacimenti a gas nel canale di Sicilia è inserito nel Protocollo d'Intesa per l'area di Gela del 2014.
- L'attuale configurazione e il piano di sviluppo sono stati appositamente studiati nell'ottica della minimizzazione delle superfici occupate, della maggior sostenibilità ambientale e della valorizzazione del territorio. I principali benefici di progetto:
  - raggiungimento della neutralità carbonica (scopo 1) grazie alla sostituzione di compressori a gas con compressori elettrici alimentati anche con l'energia di nuovi parchi fotovoltaici installati nella raffineria di Gela;
  - azzeramento degli scarichi a mare di acque o altri reflui;
  - azzeramento dell'impatto visivo per eliminazione della piattaforma Prezioso K e dei relativi impianti connessi alla sua realizzazione ed esercizio sostituita con impianto di trattamento gas a terra;
  - valorizzazione di terreni ubicati all'interno del perimetro di raffineria e non più utilizzati per attività produttive;
  - ricaduta occupazionale sull'indotto locale con risorse coinvolte nella fase di costruzione e commissioning dell'impianto a terra.
- La vita produttiva attesa è coerente con la durata ventennale della concessione di coltivazione "G.C1.AG" (canale di Sicilia) rilasciata il 29 gennaio 2015 e con scadenza il 28 gennaio 2035.
- Il progetto, nella sua configurazione ottimizzata, ha ottenuto la conferma della compatibilità ambientale il 7 febbraio del 2018, attraverso la determina pubblicata dal Ministero dell'Ambiente, della Tutela del Territorio e del Mare - MATTM e l'autorizzazione da parte del Ministero dello Sviluppo Economico - MiSE con D.M. del 18 luglio 2018 alla Variazione Programma Lavori.





- Il 12 marzo 2019 è stata depositata l'istanza di proroga del D.M. VIA/AIA n.149 del 2014 (in scadenza il 27 maggio 2019).
  - L'iter per l'emissione del Decreto di proroga si è concluso positivamente in data 27 dicembre 2019 con un nuovo termine dell'efficacia al 26 maggio 2023.
  - Durante l'intero iter per l'ottenimento della suddetta proroga, in coerenza con la normativa vigente, non sono state condotte attività di cantiere né a terra né a mare.
  - Al conseguimento della proroga VIA sono tempestivamente riprese le attività per la ridefinizione del cronoprogramma di progetto. L'attesa per il rilascio della proroga VIA ha determinato un posticipo della data di avvio della produzione rispetto a quanto precedentemente comunicato.
  - Il sopraggiungere della pandemia COVID-19 ha ulteriormente inciso sui tempi di realizzazione che sono ancora in fase di valutazione.
- 
- Eni sta operando in completa ottemperanza dei decreti D.M. (VIA/AIA) n.149 del 2014 e successiva proroga e D.M. relativo alla Variazione Programma Lavori del 18 luglio 2018.
  - In merito alle prescrizioni imposte la Società ritiene di avervi per la maggior parte adempiuto.
  - Per alcune di queste è già stata verificata l'ottemperanza, per altre si è in attesa che l'Ente Competente effettui i dovuti controlli e ne attesti l'attuazione conforme a quanto prescritto.
  - Le restanti prescrizioni sono state tutte prese in carico e integrate nella programmazione delle attività. La Società, in accordo con la normativa vigente, sta lavorando per il completo adempimento.
  - In riferimento alle prescrizioni, parte integrante dei decreti D.M. (VIA/AIA) n.149 del 2014 e successiva proroga e D.M. relativo alla Variazione Programma Lavori del 18 luglio 2018, si evidenzia che, per una porzione significativa delle stesse, è già stata rilasciata verifica di ottemperanza o si è in attesa di riscontro da parte dall'ente preposto.

### **13. Milazzo**

**È noto che la raffineria di Milazzo, insieme ad alcune aziende che operano negli altri due grandi siti industriali siciliani, ha presentato ricorso contro il Piano di Tutela di Qualità dell'Aria, approvato dalla Regione Siciliana a luglio 2018. Nelle motivazioni del ricorso viene stimata in 150-180 milioni di euro la spesa necessaria per l'adeguamento del polo petrolchimico di Augusta-Priolo- Siracusa ai nuovi limiti del piano, che andrebbero applicati entro il 2027.**

#### **13.1 Quanto costerebbe alla raffineria di Milazzo adeguarsi alle BAT?**



### **Risposta**

Si rinvia alla risposta alla domanda 13.3

### **13.2 Davvero Eni, come sostengono i comitati locali, ritiene di non poter sostenere dal punto di vista economico un investimento di questo ammontare, spalmato in 7 anni?**

### **Risposta**

Si rinvia alla risposta alla domanda 13.3

### **13.3 Come giustifica Eni, che si dichiara sempre più attenta alla sostenibilità delle proprie attività nelle dichiarazioni e nei documenti ufficiali, la propria opposizione a un piano regionale che in sostanza chiede di applicare le migliori tecnologie disponibili (bat) indicate dalla Unione Europea?**

### **Risposta**

Risposta alle domande 13.1, 13.2 e 13.3

Il ricorso presentato da RAM avverso il Piano di Qualità dell'aria Siciliano è basato su una serie di motivazioni che riguardano principalmente il riferimento a dati di qualità ambientale non aggiornati e che quindi non tengono in conto i sensibili miglioramenti che RAM ha già realizzato e che hanno portato a migliorare il quadro emissivo e la qualità dell'aria del comprensorio.

Nelle motivazioni del ricorso RAM non ha fatto riferimento ad alcun costo, sostenibile o meno, per il semplice motivo che ritiene infattibile tecnicamente rispettare i limiti emissivi previsti dal piano, che corrispondono a quelli inferiori delle BAT e che, come lo stesso documento europeo sulle BAT di Raffinazione precisa, si riferiscono essenzialmente ad impianti di nuova realizzazione e non sono applicabili a impianti preesistenti.

Il documento europeo sulle BAT indica una "forchetta di limiti" proprio per tenere conto delle differenze che esistono nell'ambito delle "migliori tecniche disponibili" anche rispetto alla loro applicabilità ai casi specifici.

Di tali specificità l'autorità competente, ovvero il Ministero dell'Ambiente, ha tenuto conto nel rilascio della autorizzazione integrata ambientale del 2018 che già prevede prescrizioni molto restrittive riducendo significativamente i limiti emissivi rispetto al precedente provvedimento autorizzativo.

RAM infatti già nell'ambito della autorizzazione AIA vigente e anzi agendo in taluni casi anche in maniera proattiva anticipando le prescrizioni, ha elaborato un programma di investimenti per oltre 150 M€ che già include la piena attuazione di tutte le BAT applicabili al sito e il rispetto dei limiti emissivi che sono già ora tra i più bassi tra quelli prescritti a tutte le raffinerie sul territorio nazionale.



**13.4 Si può desumere, più in generale, che l'azienda non intenda promuovere l'applicazione delle bat nel settore della raffinazione?**

**Risposta**

Eni, e non solo RAM, nel rispetto delle prescrizioni ricevute dal Ministero Ambiente con le autorizzazioni integrate ambientali vigenti, ha già implementato tutte le BAT Conclusions emesse nel 2014 applicabili in tutti i propri siti di raffinazione presenti sul territorio nazionale.

Le bio-raffinerie sono invece in linea anche con le BAT UE per gli impianti chimici emanate di recente.

**13.5 Eni dispone attualmente nel settore dell'upstream delle bat previste dall'Ue?**

**Risposta**

Si veda risposta alla domanda 13.6

**13.6 Se la risposta è no, quanto, come e in quale arco di tempo intende investire per disporne?**

**Risposta**

Risposta alle domande 13.5 e 13.6

Sì, Eni applica le BAT in ambito upstream in accordo ai contenuti del documento BREF "Documento di orientamento sulle migliori tecniche disponibili applicabili alla filiera upstream della ricerca e della coltivazione di idrocarburi" elaborato in ambito Comunità Europea ad inizio 2019 ed alla cui stesura Eni, attraverso Assomineraria e IOGP, ha contribuito in maniera fattiva e proattiva.

**13.7 Perché, come sostiene Anna Arbita di Arpa Sicilia<sup>20</sup>, i ricorrenti (e dunque Eni) hanno scelto di non utilizzare la procedura di Vas - con la quale avrebbero potuto modificare comunque il Piano negli aspetti ritenuti incongrui - e invece hanno puntato al ricorso e dunque all'eventuale annullamento?**

**Risposta**

Il ricorrente avverso il Piano non è Eni ma la società RAM (partecipata e non controllata), che evidenzia di non essere stata in condizione di formulare le proprie osservazioni alla VAS, tant'è che tale circostanza ha costituito uno dei motivi del ricorso stesso.

---

<sup>20</sup> <https://www.snpambiente.it/wp-content/uploads/2019/10/Anna-Abita-La-qualit%C3%A0-dell%E2%80%99aria-nelle-areeindustriali-siciliane-e-le-misure-di-risanamento-del-piano-ditutela-della-qualit%C3%A0-dell%E2%80%99aria.pdf> (pag. 34)



## 14. Taranto

**14.1 Relativamente all'emergenza sanitaria in pieno corso si chiede di conoscere quali misure, atte a osservare i protocolli di prevenzione e contenimento, siano attuate all'interno della raffineria di Taranto e nei luoghi/mezzi di collegamento all'area civile.**

### Risposta

La Raffineria di Taranto, al fine di regolamentare le misure per il contrasto e la diffusione del virus Covid-19, ha implementato – a seguito di specifiche linee guida di Eni ed in accordo a quanto stabilito dalla legislazione vigente – un “Piano di Preparazione e Risposta all'Epidemia di COVID-19” le cui finalità consistono nella attuazione delle idonee misure di prevenzione e protezione al fine di identificare e contenere la diffusione di COVID-19, nonché garantire il coordinamento, il processo decisionale e la comunicazione tra le unità aziendali e gli attori coinvolti nella gestione dell'epidemia. Sono state pertanto implementate specifiche misure anti-contagio tra le quali a titolo esemplificativo ma non esaustivo: il controllo della temperatura corporea per tutto il personale in ingresso allo Stabilimento mediante appositi dispositivi di rilevazione, la riorganizzazione del lavoro in via temporanea e cautelativa per contrastare la potenziale diffusione del COVID-19 (ad es. attraverso il ricorso alla modalità di lavoro in smart working, team di lavoro in alternanza settimanale, etc.), gli interventi di pulizia/sanificazione di tutti gli ambienti di lavoro (comprese strade e aree impianti), la distribuzione per tutti i dipendenti aziendali di liquido igienizzante, la regolamentazione degli accessi dei lavoratori presso gli spazi comuni.

**14.2 Relativamente ai prodotti di estrazione che dal Cova e da Tempa Rossa viaggeranno verso la raffineria di Taranto attraverso lo stesso oleodotto, si chiede la documentazione attestante la programmazione e la valutazione di sicurezza dell'alternanza di flusso dei due oli.**

### Risposta

Prima di avviare il trasporto del greggio Tempa Rossa nella pipeline che già trasportava il greggio Val D'Agri, sono stati condotti specifici studi, costruendo un modello idraulico ed applicando sullo stesso appositi codici di calcolo (stress-analysis). Gli studi hanno valutato le condizioni di efflusso in vari stati di trasporto, condizioni di vuoto nel piping, colpi d'ariete, periodi di chiusura breve o prolungata di ogni ramo della pipeline. In tutte le condizioni di esercizio è stato verificato che la pipeline possiede livello di sicurezza adeguato alla funzione richiesta, con la massima affidabilità, anche a seguito dell'alternanza dei flussi di greggio.

È stato inoltre verificato che la piping-class (metallurgia costruttiva delle tubazioni) è adeguata alle caratteristiche dei due greggi.



Le procedure manutentive e di ispezione (utilizzo pig intelligente) consentono periodicamente di accertare lo stato di conservazione dell'asset.

Per quanto riguarda la programmazione dei trasferimenti in batch, questa è definita in specifici contratti fra le varie parti interessate, con il coordinamento di Eni.

**14.3 Relativamente al traffico navale prodotto da Tempa Rossa con circa 90 navi/anno è stato dichiarato che contribuirà alla ripresa del traffico marittimo, oggetto di una forte contrazione negli ultimi anni, mentre in una dichiarazione più recente, la probabile lavorazione del greggio nella raffineria di Taranto (ipotesi categoricamente esclusa fino a due anni fa) costituirebbe un guadagno ambientale in termini di trasporto del greggio che normalmente si acquista con navi cisterna. Ne emerge una discreta confusione, sulla quale si chiede di fare chiarezza, fra la propensione al rilancio economico del porto di Taranto e quella alla sua tutela ambientale. Attenendoci ai dati, che attribuiscono al traffico marittimo quasi il 15% delle emissioni in atmosfera, si chiede di conoscere quale impatto sia stato effettivamente previsto.**

#### **Risposta**

Il Piano Regolatore del Porto di Taranto (PRP) ha recepito gli obiettivi del Piano Regionale dei Trasporti (PRT), finalizzati all'espansione degli scali marittimi regionali, in previsione dei potenziali scenari di sviluppo internazionali. Gli interventi previsti dalla pianificazione portuale sono pertanto coerenti con le opere di cui al Progetto Tempa Rossa, che rispondono alla necessità di un adeguamento infrastrutturale, in linea con le esigenze del Porto di Taranto. Sulla base di quanto sopra descritto, l'incremento del traffico marittimo che si verificherà in seguito al completamento delle opere di cui trattasi ben si inserisce tra gli obiettivi prefissati dal PRP che incentiva lo sviluppo dei trasporti via mare, in quanto ad essi è legata la modalità di trasporto più sostenibile.

Inoltre, la lavorazione di quota parte del greggio Tempa Rossa nella Raffineria di Taranto (nel rispetto della capacità massima autorizzata di materie prime lavorate pari a 6500 ktons) – fermo restando quanto sopra descritto relativamente al beneficio complessivo derivante dall'incremento del volume di greggio movimentato via nave, garantisce altresì un tendenziale miglioramento – anche in termini di effetti ambientali – derivante dai trasporti di greggio acquistati mediante navi cisterna.

Infine, l'incremento del trasporto di greggio via nave (pari a 90 navi/anno) dal terminale marittimo di Raffineria, pari al 16% circa del traffico complessivo navale della Raffineria (in media di circa 550 navi/anno) è da ritenersi del tutto insignificante se confrontato con il traffico del porto di Taranto pari a circa 3600 – 4000 unità navali/anno, e pertanto trascurabile anche in termini di emissioni in atmosfera.



Il Progetto Tempa Rossa prevede un tendenziale incremento delle emissioni di VOC pari a circa 36 tons/anno (ossia mediamente circa il 5% delle emissioni stimate di VOC della Raffineria). Per tale lieve incremento sono stati previsti interventi gestionali e/o tecnologici che consentiranno di conseguire la totale compensazione del suddetto incremento di VOC mantenendo pertanto inalterato l'assetto emissivo rispetto alla configurazione ante-operam.

**14.4 Relativamente all'accordo di partnership per lo studio e realizzazione di una tecnologia di conversione, tramite gassificazione ad alta temperatura e a bassissimo impatto ambientale, di rifiuti solidi urbani e plastiche non riciclabili per la produzione di idrogeno e metanolo, sottoscritto fra Eni e Maire Tecnimont (attraverso la propria controllata per la chimica verde NextChem), si chiedono chiarimenti e documentazione riguardo al progetto CPO Demo. Si tratta di progetto pilota che a dire di Eni riguarderebbe la raffineria di Taranto proprio per la produzione di metanolo.**

**Relativamente alla domanda, posta lo scorso anno, sull'aggiornamento del Piano Di Emergenza Esterno, risulta ad oggi confermato che l'ultima pubblicazione dello stesso rimane quella del 30 ottobre 2012 (con l'ultima esercitazione, fra i soli enti preposti al comando delle operazioni, che risale a giugno 2015).**

#### **Risposta**

Con il progetto CPO a Taranto si prevede la realizzazione congiunta di Eni e SABIC di un impianto industriale dimostrativo nell'area della Raffineria Eni di Taranto, con una tecnologia innovativa basata sull'ossidazione parziale catalitica a breve tempo di contatto (SCT-CPO) del gas naturale per la conversione del gas naturale in gas di sintesi, dal quale poter produrre combustibili a elevato valore e prodotti chimici.

Questa tecnologia è stata sviluppata inizialmente da Eni nel corso di una intensa attività di ricerca e sviluppo. A questo know-how, si aggiunge la competenza della ricerca SABIC nel campo della reattoristica, nonché l'esperienza industriale e la conoscenza derivanti dalla integrazione tra processi di generazione di gas di sintesi e processi per la produzione di prodotti chimici derivati.

La partnership siglata da Eni con NextChem riguarda invece lo studio e realizzazione di una tecnologia di conversione, tramite gassificazione ad alta temperatura e a bassissimo impatto ambientale, di rifiuti solidi urbani e plastiche non riciclabili (PLASMIX) per la produzione di gas di sintesi e la conseguente produzione di idrogeno e metanolo. Attualmente la valutazione di questa tecnologia riguarda i siti Eni di Venezia e Livorno.

Relativamente all'aggiornamento del Piano di Emergenza Esterno (PEE), l'ultimo è datato 2013 ed è stato pubblicato a cura della locale Prefettura.



L'ultima Esercitazione richiesta dalla Prefettura di Taranto ai sensi del PEE risale al 2015. Tuttavia si precisa che Raffineria provvede ad eseguire n. 4 esercitazioni di simulazione di emergenza ai sensi del PEE di cui n. 2 con prove di evacuazione del personale, in linea con le previsioni del Dlgs. 105/15.

Tutte le simulazioni della Raffineria vengono preventivamente comunicate agli Enti competenti che ricevono anche le informative previste dal PEE stesso.

**14.5 Perchè Eni non sollecita una simulazione delle prassi operative che vedono coinvolte la popolazione (pari richiesta è stata inoltrata alla Prefettura e al Comune di Taranto) appena le condizioni di emergenza sanitaria lo renderanno possibile?**

**Risposta**

In relazione a tale argomento, non appena le attuali condizioni di emergenza sanitaria lo renderanno possibile, sarà cura della Raffineria di Taranto condividere con le Autorità Territoriali la fattibilità di una simulazione di emergenza congiunta con gli Enti competenti ai sensi di quanto previsto dal Piano di Emergenza Esterno.

**14.6 Si chiede inoltre di prendere visione della documentazione aggiornata relativa al Piano di Emergenza Interna.**

**Risposta**

Il PGEI di Raffineria è stato elaborato sulla base di quanto riportato nel Rapporto di Sicurezza del Sito e descrive puntualmente le modalità di intervento in caso di emergenze a seguito di eventi incidentali (definiti top-event). L'ultimo aggiornamento del Piano Generale di Emergenza Interna della Raffineria di Taranto è datato al 07 NOV 2019. Tale documento viene aggiornato periodicamente (almeno ogni due anni e/o a seguito di variazioni operative/organizzative o per aggiornamenti normativi). Il PGEI è altresì trasmesso agli Enti Competenti nell'ambito del Rapporto di Sicurezza del Sito.

**14.7 Relativamente agli episodi di forti emissioni odorigene dovute agli sforamenti dei limiti di diversi inquinanti, nelle giornate dal 20 al 23 febbraio scorso, si chiede copia della documentazione attestanti i valori attribuibili ad Eni.**

**Risposta**

Con riferimento a tale argomento, nelle giornate di cui trattasi non si sono verificati in Stabilimento eventi anomali e/o di emergenza. A tal proposito, i valori rilevati dai sistemi di monitoraggio di qualità dell'aria del Sito (centraline perimetrali e sistemi DOAS) non hanno evidenziato scostamenti significativi dai valori tipicamente rilevati nel corso dell'anno.



Si precisa altresì come la Raffineria di Taranto sia stata oggetto, nelle date del 02 e 03 MAR 2020, di una Verifica Ispettiva Straordinaria AIA (effettuata da ISPRA ed ARPA Puglia), a seguito della quale non è emersa alcuna criticità in relazione ai potenziali impatti odorigeni. A tal proposito infatti, il Gruppo Ispettivo AIA – durante i sopralluoghi effettuati in campo – ha constatato che, in tutti i casi, è stata percepita una attenuazione delle emissioni odorigene pressoché totale entro alcuni metri dalle potenziali fonti di odore.

## 15. Val d'Agri

**15.1 Corrisponde al vero che gli ettari acquistati da Eni per il centro Energy Valley sono 90 e non più 70 (come annunciato l'anno scorso)?**

### Risposta

Si conferma che gli ettari in corso di acquisizione che saranno dedicati al progetto Energy Valley sono 70.

**15.2 Quanto sono stati pagati i terreni?**

### Risposta

Il prezzo è stato periziato da enti terzi tenendo conto della destinazione d'uso dei terreni e del valore di mercato.

**15.3 Oltre all'acquisto sono state previste altre forme di compensazione? Se sì, quali?**

### Risposta

L'acquisizione dei terreni intorno al COVA risponde a un interesse dell'Azienda e non è da intendersi come strumento di compensazione.

**Negli scorsi mesi l'Osservatorio Popolare Val d'Agri ha lanciato l'allarme su una serie di fiammate e di emissioni di gas che hanno preoccupato la popolazione. In particolare, il 17 dicembre 2019 alle ore 3 e 30 del mattino si è sprigionato, secondo l'osservatorio "un odore fortissimo di gas che ha reso l'aria acre e irrespirabile causato da elevate emissioni di SO2 e di gas nell'atmosfera".**

**15.4 Risulta vero, come sembrerebbe testimoniato da foto e video, che ciò sia dovuto allo smantellamento del camino della quinta linea di produzione?**

**15.5 E se no, quali sarebbero le cause di tali episodi?**

**15.6 Risulta vero, come indicato dalla stampa locale, che Eni non avrebbe dato comunicazione scritta alla Regione Basilicata, così come previsto dalle prescrizioni Aia?**





## **Risposta**

Risposta alle domande da 15.4 a 15.6

La Quinta linea di produzione non ha subito alcuna attività di smantellamento. Il camino ivi installato ha subito un normale intervento manutentivo programmato ed è stato rimosso esclusivamente per il tempo necessario all'attività da svolgersi. Il 17 dicembre la Quinta linea era, pertanto, fuori servizio e per tale ragione non può essere in alcuna maniera collegata all'evento di visibilità. Ad oggi, ognuna delle componenti della stessa è installata e in esercizio come da progetto autorizzato.

L'evento del 17 dicembre 2019 è occorso durante un'operazione di ispezione/manutenzione dell'unità SCOT (c.d. area L, impianto recupero zolfo) del COVA prevista negli scadenziari di riferimento inerenti le attività soggette a vincoli di Legge.

In occasione dell'evento fiaccola del 17 dicembre 2019 Eni aveva in precedenza adempiuto alla comunicazione prevista agli Enti circa le attività manutentive programmate. La Regione Basilicata ha ritenuto, tuttavia, che tale comunicazione non fosse aderente alle forme prescritte da AIA. Eni, sul punto, ha fatto presente agli uffici Regionali le proprie considerazioni circa la correttezza del proprio operato.

**Relativamente alle acque di provenienza dalla diga del Pertusillo, attraverso l'acquedotto pugliese, si chiede:**

**15.7 quali sistemi di depurazione e smaltimento delle acque industriali sono utilizzati?**

## **Risposta**

Eni gestisce i reflui prodotti all'interno del COVA in linea con quanto autorizzato nell'attuale Autorizzazione Integrata Ambientale (AIA).

In particolare, i reflui prodotti all'interno del COVA riguardano le acque raccolte dalle superfici quali: bacini di contenimento, aree pavimentate, strade e piazzali, tettoie. Tali reflui vengono sottoposti ad un processo di trattamento e recupero dell'eventuale frazione di olio presente per essere successivamente scaricate, tramite rete fognaria, all'impianto Consortile dell'ASI (di Potenza), nel rispetto dei limiti di legge previsti dalla tabella III, Allegato 5, Parte III del D.Lgs. 152/2006 e s.m.i.).

Il COVA non ha alcun tipo di scarico diretto in suolo e in corpi idrici superficiali.

Per quanto riguarda le acque di processo, le stesse vengono gestite sia tramite reiniezione diretta in unità geologica profonda (giacimento), sia trasportate e smaltite presso centri autorizzati, nel rispetto della normativa ambientale di settore.



## 15.8 E' garantita l'assenza totale di inquinanti e radioattività?

### Risposta

I reflui, come indicato nella risposta precedente, vengono scaricati all'impianto Consortile ASI nel rispetto dei limiti di legge.

I reflui in oggetto non hanno alcun tipo di contatto con i fluidi di processo, quindi per loro natura non hanno implicazioni riguardanti gli aspetti radiometrici.

Le acque di processo, in ottemperanza a quanto previsto dalla normativa specifica di settore, sono regolarmente sottoposte ad analisi radiometriche mirate alla verifica dei livelli di radionuclidi naturali presenti.

Dai suddetti controlli periodici emerge che i valori di concentrazione di attività dei radionuclidi non comportano il superamento dei livelli di azione fissati dal D.Lgs. 230/95.

## 15.9 Qual è lo stato delle bonifiche a seguito degli ingenti sversamenti nel sottosuolo e nelle falde, causati dal Cova e non ancora terminati alla data della scorsa assemblea?

### Risposta

Si rimanda alla risposta alla domanda n. 16 dell'azionista Marino.

*Inviata da Fondazione Finanza Etica (come membro fondatore della rete europea di azionisti attivi SfC - Shareholders for Change) per conto del whistleblower Douglas Linares Flinto*

### 1. The case Douglas Linares Flinto - Agip Brazil

**The Board of Eni answered, in a long text my 10 questions, which were included in the questions of "Fondazione Finanza Etica – Gruppo Banca Etica", at the 2017 Shareholders Meeting.**

**Here, I highlight one of the paragraphs of Eni's mentioned answers:**

*"Contrary to his belief, from the investigations performed by Eni, following the notices received in 2002, it emerged that, as reported by the Board of Statutory Auditors of Eni SpA in the Shareholders Meeting Report included in the Eni 2002 Financial Statements, "the former employee was dismissed, along with the perpetrators of misconduct, for reticence, for having breached his confidentiality obligation and for having attempted to exploit the Eni Group's Code of Practice in order to obtain personal advantages from the company".*

**Eni confirms receiving my correspondence in 2002. Indeed, I sent a letter to the Board of the company when my resignation from Agip Brazil, Eni's former subsidiary, completed 1 year, on August 1st, 2002.**



The company also states that the outcome of the investigations conducted on my case was published in "Eni 2002 Financial Statements". But in the 354 pages of this official document, the company never mentioned me (i. e. Douglas Linares Flinto).

In addition, the reason alleged by the company for my dismissal from Agip Brazil doesn't correspond to the reality of the facts, in my opinion.

**1.1 When Eni conducted "investigations" on my case – after receiving my letter in 2002 – did the company contact its Agip Brazil executives and request information about me?**

Quando Eni condusse delle indagini sulla mia vicenda - dopo aver ricevuto una mia lettera nel 2002 – la società prese contatto con gli amministratori di Agip Brazil per ottenere informazioni sul mio caso?

**1.2 Or was there an executive from the Italian headquarters who came to Brazil to carry out these investigations?**

Oppure fu un manager italiano che andò in Brasile per condurre tali indagini?

**1.3 In what facts and evidence, documents and proofs, was the company founded to state the reasons for my resignation, stated by Eni in 2010 (in the first lawsuit filed against me) and in 2017 (when it answered my questions at Eni's AGM)?**

Sulla base di quali fatti, prove, testimonianze e documenti sono stati fatti i riscontri dalla società per esprimere le ragioni delle mie dimissioni come riportato dall'Eni nel 2010 nella prima causa intentata nei miei confronti e nel 2017 quando rispose alle mie domande all'Assemblea Generale degli Azionisti?

**1.4 Why has Eni stated that my case was published in "Eni 2002 Financial Statements" if there is nothing about me in this official company document? Can Eni provide an exact reference to the publication of my case?**

Perché Eni affermò che la mia vicenda era oggetto di informativa nel bilancio 2002 quando non è riportato nulla sul mio conto in tale documento ufficiale? Eni può fornire l'esatto riferimento alla sezione dove è pubblicata la mia vicenda?

**In March 2016, two renowned Italian journalists (Mr. Andrea Greco and Mr. Giuseppe Oddo), published the book on Eni "Lo Stato Parallelo" (Chiarelettere, 2016). The only Brazilian story published in this book was regarding my case. The authors made more than two dozen presentations about the book throughout Italy.**

**The two journalists conducted "researches" and "investigations" into my case with Eni, in order to publish it in the book and reported my version on my resignation from Agip Brazil.**



**1.5 Why does Eni still disagreed with this version and, instead, presented another version of my resignation which, in my opinion, would not be supported by any evidence or proofs, at Eni's AGM 2017?**

Perché Eni non concorda su questa versione della mia vicenda [ndr riportata nel libro "Lo Stato Parallelo" scritto da Andrea Greco e Giuseppe Oddo] e invece presentò un'altra versione del motivo delle mie dimissioni, che in mia opinione non sarebbe in alcun modo avvalorata da nessuna prova o testimonianza, nel corso dell'Assemblea Generale degli Azionisti del 2017?

**1.6 At Eni's AGM 2018, Fondazione Finanza Etica (Mauro Meggiolaro) said, as reported in the minutes of the meeting:**

*"We have been contacted again by Douglas Linares Flinto, a former manager of the Eni group in Brazil. Since we know that there are legal problems under way with Eni – a couple of years ago we asked a number of questions at the Shareholders' Meeting on his behalf, with a view to acting as mediators between Douglas Linares Flinto and the Company to try and settle this conflict. I suggest that we organize a meeting with you: we would like to try to solve the issue, if you agree to have a meeting (he wanted to be here but could not come). If we can meet and overcome the emotional side of the affair, which is sometimes a bit strong, and we can instead talk about concrete facts, we would be happy to do so".*

**Would you be available for a meeting (conference call) with me, Douglas Linares Flinto, with the mediation of Fondazione Finanza Etica?**

Sareste disponibili a un incontro (in conference call) con la mia persona – Douglas Linares Flinto – con la mediazione della Fondazione Finanza Etica?

**1.7 In the first lawsuit Eni filed against me on the grounds of slander and defamation, the judge ruled this lawsuit as "unfounded". In the 2nd instance, the judges of Rome's Court of Appeal kept the sentence of the 1st instance, that is, an "unfounded lawsuit". Even knowing that the 3rd instance would most probably keep the sentence of the 1st and 2nd instances, why has Eni resorted again to a judicial decision?**

Nella prima causa intentata contro di me da Eni sulla base di accuse di diffamazione e calunnia, il giudice di primo grado stabilì che la causa era priva di fondamento. In secondo grado, il giudice della Corte d'Appello di Roma confermò la sentenza di primo grado, cioè un causa infondata. Pur consapevole che il giudizio di terzo grado confermerebbe con tutta probabilità le sentenze dei gradi precedenti, perché Eni ha deciso nuovamente di adire una decisione giudiziaria?



**1.8 Eni's second lawsuit against me is for the same reason as the first. The judge of this lawsuit determined a "mediation" from Eni, otherwise the lawsuit will be "archived". Will Eni do this mediation as determined by the Italian Justice? Will Mr. Massimo Mantovani, who co-filed the lawsuit in September 2017, participate in this mediation?**

La seconda causa intentata contro di me dall'Eni si basa sugli stessi motivi della prima. Il giudice di questa seconda causa indicò a Eni di mediare, altrimenti la causa sarebbe archiviata. Eni intende perseguire la via della mediazione come indicato dalla Giustizia italiana? Il sig. Massimo Mantovani, che contribuì a intentare la causa nel settembre 2017, intende partecipare a tale mediazione?

**The Brazilian oil company Petrobras bought all of Agip Brazil's assets in 2004. In 2019, given the Brazilian laws, I had access to Petrobras' "Complaint Investigation Report", of the year 2017. In this document, the General Manager of Internal Audit of Petrobras, that at the time of my resignation was Agip Brazil's General Manager of Internal Audit, attached two important files in this "Complaint Investigation Report": a) a message, sent by Eni to Agip Brazil's CEO requesting "explanations" regarding the correspondence I sent to Eni's headquarters in 2002; b) a message containing Agip Brazil's CEO's answer to Eni, with the "justifications" about my resignation, in 2001.**

**1.9 Where are these two documents? Does Eni still have these archived documents?**

Dove sono questi due documenti [ndr si riferisce a due documenti contenuti in un rapporto investigativo su segnalazioni della compagnia brasiliana Petrobras che acquisì Agip Brazil nel 2004, relativi a una corrispondenza con l'allora CEO di Agip Brazil circa un rapporto inviato dal sig. Flinto alla sede Eni in Italia nel 2002 e una corrispondenza del CEO di Agip Brazil in risposta a domande Eni circa le dimissioni di Flinto]? Sono conservati negli archivi Eni?

**1.10 What do these documents say about my resignation?**

Cosa dicono questi documenti circa i motivi delle mie dimissioni?

**1.11 What are the reasons why Eni has never conducted an "independent investigation" on my case, based on the facts and evidences I presented, which have been known by the company for many years?**

Quali sono i motivi per cui Eni non ha mai condotto un'indagine indipendente sulla mia vicenda, basata sui fatti e le prove da me presentati, di cui la società ha avuto conoscenza per molti anni?

**1.12 Would Eni be ready to start an independent investigation on my case?**

Eni sarebbe disponibile ad avviare un'indagine indipendente sulla mia vicenda?



**1.13 If, after this "independent investigation", Eni finds that there have been misconceptions on the part of Agip Brazil (and also Eni itself), will the company acknowledge its mistakes on my case so that, after 19 years, I can finally be able to rescue and restore my reputation?**

Qualora Eni in esito a tale indagine indipendente scoprisse che ci furono stati dei fraintendimenti da parte di Agip Brazil (e da parte della stessa Eni), la società sarebbe disposta a riconoscere i propri errori sulla mia vicenda in modo che, dopo 19 anni, sarei in grado finalmente di riabilitare e di ristabilire la mia reputazione?

#### **Risposta**

Risposta alle domande da 1.1 a 1.13

Con riferimento alle domande relative al "caso Flinto", si evidenzia che si tratta di temi oggetto di diversi contenziosi in corso tra le parti. Pertanto, Eni non ritiene sia questa la sede per trattare le suddette questioni e discutere ulteriormente delle stesse, essendo già all'attenzione dei magistrati competenti.



## Azionista Re:Common

### A. Nigeria, Opl245 and related investigations

*Questions submitted on the basis of information and analyses gathered together with Global Witness, HEDA Resource Centre and The Corner House*

In response to questions from shareholders in 2019 the company was asked: “Has Mr Descalzi been interviewed by any audit regarding his role in OPL 245 and his relationship with Mr Bisignani?”. The company answered solely that “The statements made by Mr. Descalzi during interrogation in the OPL 245 proceeding before the Milan prosecutor's office (of particular scope and duration, equal to over 13 hours) and discussion with Vincenzo Armanna were examined and found in the forensic audit”.

1. Can the company confirm whether since this statement, Mr Descalzi has been interviewed by Eni's legal department or its law firm or consultants regarding the allegations made against him in relation to the OPL 245 deal?

La società può confermare se, successivamente a questa dichiarazione, il signor Descalzi è stato intervistato dall'ufficio legale di Eni o dal suo studio legale o consulenti in merito alle accuse mosse contro di lui relativamente all'operazione OPL 245?

#### Risposta

Si rinvia alla risposta alla domanda 2.

2. Has Mr Descalzi been interviewed about his relationship with Mr Bisignani?

Il signor Descalzi è stato intervistato in merito al suo rapporto con il sig. Bisignani?

#### Risposta

Si ribadisce quanto dichiarato lo scorso anno e riportato nella premessa alla domanda. Infatti, secondo le migliori prassi internazionali, nel rispetto dell'attività della Magistratura e nel rispetto delle norme, nonché a garanzia dei diritti della persona sottoposta ad indagine, non si procede a intervista a fini di verifica interna, tanto più quando detti soggetti abbiano già reso o manifestato l'intenzione di rendere interrogatorio innanzi all'Autorità Giudiziaria, come è stato nel caso dell'Amministratore Delegato.



**3. Has Mr Descalzi been interviewed regarding allegation of corruption in the company's Congo transactions?**

Il signor Descalzi è stato intervistato in merito alle accuse di corruzione nelle transazioni in Congo della società?

**Risposta**

L'Amministratore Delegato, per quanto noto, non è coinvolto in alcuna indagine che riguardi l'ipotesi di corruzione internazionale su cui da alcuni anni sta indagando la Procura di Milano.

**4. Has Mr Descalzi been interviewed regarding the alleged conflict of interest in his wife's ownership interest in Petro Services or allegations concerning spying, bribery of witnesses and the Siracusa public prosecutor?**

Il signor Descalzi è stato intervistato in merito al presunto conflitto di interessi in relazione alla partecipazione di sua moglie in Petro Services o alle accuse di spionaggio, corruzione di testimoni e del procuratore di Siracusa?

**Risposta**

Si rinvia alla risposta alla domanda 5.

**5. If Mr Descalzi has not been interviewed by either the company or its external consultants charged with investigating these matters, does the board believe it has carried out all the due diligence it could have to protect the company?**

Se il sig. Descalzi non è stato intervistato né dalla società né dai suoi consulenti esterni incaricati di indagare su tali questioni, il consiglio di amministrazione ritiene di aver avuto tutta la dovuta diligenza nel proteggere la società?

**Risposta**

L'Amministratore Delegato ha dichiarato al CdA di non essere mai stato a conoscenza di presunti rapporti proprietari della moglie con Petroservice. Il Comitato Controllo e Rischi e il Collegio Sindacale hanno svolto autonome verifiche tutt'ora in corso sulla vicenda, senza rilevare riscontri idonei a smentire la dichiarazione resa dall'Amministratore Delegato circa la sua non conoscenza di eventuali interessi del coniuge in Petroservice. La complessiva posizione del Collegio sindacale è esposta in dettaglio nella relazione all'Assemblea nel paragrafo "Attività di vigilanza sul sistema di controllo interno e gestione dei rischi e del sistema amministrativo contabile". Per quanto riguarda la vicenda relativa all'indagine sul c.d. "depistaggio", si ricorda che l'Amministratore Delegato non è parte e non è coinvolto in nessuna delle indagini.





Mr Massimo Mantovani was the company's Chief Gas and LNG Marketing Officer until July 2019, from 2014 to 2016 he was General Counsel and prior to that he served as Chief Legal and Energy Regulatory Affairs of Eni from 2004.

There have been a number of allegations made against Mr Mantovani with regards to his time at Eni. Mr Mantovani allegedly took part in a scheme to file false statements and bribe a prosecutor in Sicily in order to interfere with criminal investigations into Eni and its executives. Last year the company told shareholders that an internal audit and external review carried out by KPMG found that no circumstances of criminal relevance have been highlighted or investigative allegations confirmed that could highlight the involvement of Eni employees in the facts under investigation; though they did make findings concerning negligence and management-operational deficiencies of the controls required by the company regulations relating to the legal procurement process. The company added that steps had been taken to address corporate responsibilities, redefining the scope of the legal department, and finally strengthening the operations of the controls of the operating processes of the legal department, also through the creation of a dedicated governance function.

**6. What negligence did Eni's reviews find?**

Quale negligenza è stata riscontrata dalle verifiche Eni?

**Risposta**

Come riferito nella risposta fornita lo scorso anno il Consiglio ha ricevuto, tra l'altro, gli esiti delle verifiche svolte da un soggetto terzo ed indipendente (KPMG Advisory) e da un collegio di giuristi individuati dal Consiglio stesso che avevano rilevato carenze di tipo gestionale-operativo e negligenze afferenti, principalmente, la tracciabilità di controlli nel processo di assegnazione e gestione degli incarichi legali.

**7. Was Mr Mantovani dismissed by the company?**

Il signor Mantovani è stato licenziato dalla società?

**Risposta**

Il rapporto di lavoro con l'avv. Mantovani è stato risolto unilateralmente da Eni nel luglio 2019.

**8. Was Mr Mantovani offered any type of severance pay or financial settlement?**

Al signor Mantovani è stato offerto qualche trattamento di fine rapporto o una transazione finanziaria?



#### **Risposta**

In occasione del licenziamento non sono stati offerti all'ex dirigente importi economici ulteriori rispetto a quelli previsti dalla legge in tali casi.

**9. Was Mr Mantovani asked to sign any non-disclosure agreement that might have inhibited him from sharing information with regulatory or law enforcement authorities?**

E' stato chiesto al signor Mantovani di firmare accordi di confidenzialità che avrebbero potuto impedirgli di condividere informazioni con le Autorità (giudiziaria e regolatoria)?

#### **Risposta**

Ovviamente non è stato chiesto all'ex dirigente di sottoscrivere alcun accordo simile, essendo peraltro contrario alle previsioni di legge italiane.

**10. Which former and current Eni managers have been notified as being under investigation by Milan public prosecutors concerning the so-called "conspiracy" investigation?**

A quali ex e attuali manager Eni è stata notificata informazione di garanzia da parte dalla procura di Milano relativamente alle indagini sul cosiddetto "complotto"?

#### **Risposta**

Si fa rimando alla descrizione del contenzioso di cui alle note al Bilancio della Relazione Finanziaria Annuale 2019, capitolo Contenziosi, pag. 233.

**11. What actions has Eni's board taken to investigate allegations made by Piero Amara, a former legal adviser to Eni, alleging company officials ordered information to be gathered on prosecutors, board members and journalists to undermine them and distract attention away from the investigation into the OPL 245 deal?**

Quali azioni ha intrapreso il CdA di Eni per indagare sulle accuse fatte da Piero Amara, un ex consulente legale di Eni, che sostiene che funzionari della Società hanno ordinato di raccogliere informazioni su pubblici ministeri, consiglieri d'amministrazione e giornalisti per indebolirli e distogliere l'attenzione dalle indagini sul OPL 245?

#### **Risposta**

Nel corso del 2020 il Comitato Controllo e Rischi, il Collegio Sindacale e l'Organismo di Vigilanza hanno conferito un incarico a Kpmg Advisory (già incaricati nel 2018) per l'esame della documentazione resa disponibile a seguito di richieste di riesame avverso il decreto di perquisizione, con contestuale informazione di garanzia, notificato il 23 gennaio 2020 al Chief Services & Stakeholder Relations Officer, al Senior Vice President Security e ad un dirigente dell'ufficio legale.

**12. Can Eni explain how spying prosecutors, its own board members and journalists, as alleged in Milan Court, add to shareholder value?**



Pùo Eni spiegare in che modo sottoporre a spionaggio pubblici ministeri, i propri consiglieri e giornalisti, come asserito dal tribunale di Milano, crei valore agli azionisti?

**Risposta**

Eni non ha commissionato alcuna delle attività che il sig. Amara riferisce di avere appreso relativamente ad attività pacificamente extrasociali.

**13. What actions has Eni's board taken to investigate the allegations made by the Milan Public Prosecutor that Chief Services & Stakeholder Relations Officer Claudio Granata had offered a bribe to former Eni manager Mr Vincenzo Armanna?**

Quali azioni ha intrapreso il CdA di Eni per indagare sulle accuse fatte dal procuratore di Milano nei confronti del Chief Services & Stakeholder Relations Officer Claudio Granata che avrebbe offerto una tangente all'ex manager Eni Vincenzo Armanna?

**Risposta**

Premesso che è stato dato incarico a consulenti esterni come riportato nella risposta n.11 e che sui fatti oggetto della domanda sono in corso le indagini e ricordato che la Società e i suoi manager, tra cui il Chief Services & Stakeholder Relations Officer hanno intrapreso le azioni a tutela del patrimonio aziendale e della propria reputazione. In ogni caso per Eni è destituita di ogni fondamento l'asserzione relativa alla promessa di riassunzione del sig. Armanna.

**14. Has Granata been interviewed by either Eni's legal department or external consultants?**

Granata è stato intervistato dall'ufficio legale di Eni o dai consulenti esterni?

**Risposta**

Il Chief Services & Stakeholder Relations Officer non è stato intervistato poiché, come detto, secondo le migliori prassi internazionali, nel rispetto dell'attività della Magistratura, nonché a garanzia dei diritti della persona sottoposta ad indagine, non si procede a intervista della persona indagata a fini di verifica interna.

**15. Has Granata been suspended?**

Granata è stato sospeso?

**Risposta**

No.

**16. Last year in response to questions from shareholders Eni disputed the findings of a modelling exercise published by Canadian oil consultancy firm Resources for Development that projected that Nigeria would receive a 41% government take over the lifetime of the current OPL 245 deal, a poor return. Eni responded that in fact Nigeria would receive a significantly higher estimate government take. Eni was asked by Italian**



**NGO Re:Common to disclose their full model to show their workings and identify what the points of difference were to the Resources for Development's model, which is published in full online. Eni has not yet posted their model or workings.**

**Will Eni show their workings and publish the same?**

L'anno scorso, in risposta alle domande degli azionisti, Eni ha contestato i risultati di un modello economico pubblicato dalla società canadese di consulenza petrolifera Resources for Development, che stimava che la Nigeria avrebbe ricevuto un ritorno economico per il governo pari al 41% lungo tutta la durata dell'attuale accordo OPL 245, un rendimento scarso.

In quella circostanza, Eni rispose che in effetti la Nigeria avrebbe beneficiato di un ritorno per il governo stimato in misura significativamente più elevata.

L'ONG italiana Re: Common ha chiesto a Eni di divulgare il modello economico completo del progetto per dimostrare come funzionassero i ritorni in esso previsti e identificare i punti di differenza rispetto al modello Resources for Development, che è pubblicato online nella sua interezza. Eni non ha ancora pubblicato il proprio modello o il suo sviluppo.

Eni ha intenzione di pubblicare tale modello ed il suo sviluppo al tempo stesso?

#### **Risposta**

[Si fa rimando alla risposta data alla domanda 44 dell'azionista MARINO](#)

**The Italian government nominated Mr. Claudio Descalzi as CEO of the company for the next three years and AGM is expected to confirm his appointment. Ms. Karina Litvack has been nominated by institutional investors for her third time too, and AGM is expected to confirm her appointment.**

**17. Has Eni's statute any legal provision that if on trial you cannot be appointed as CEO of the company? If yes, should the AGM confirm Descalzi? If not, could it be considered as a lack of its compliance programme?**

Lo statuto di Eni prevede norme in base alle quali non può essere nominato amministratore delegato dell'azienda un soggetto rinviato a giudizio? In caso affermativo, l'assemblea degli azionisti dovrebbe confermare Descalzi? In caso contrario, potrebbe essere considerata una carenza del suo programma di compliance?

#### **Risposta**

[No. L'azionista Ministero dell'economia e delle finanze aveva sottoposto all'Assemblea Eni nel 2014 la proposta di introdurre nello Statuto cause di ineleggibilità e di decadenza degli Amministratori connesse in particolare ad ipotesi di rinvio a giudizio, condanne non definitive e, per l'Amministratore Delegato, anche a misure cautelari. La proposta non è stata approvata dall'Assemblea, con il voto determinante degli Azionisti di minoranza](#)



Si ricorda peraltro che la legge prevede che gli amministratori delle società quotate debbono rispettare specifici requisiti di onorabilità, il cui rispetto è periodicamente verificato dal Consiglio di Amministrazione.

**18. Can Eni guarantee that Ms. Litvack won't be harassed or intimidated during her term as a board member, were she to raise concerns about corruption allegations, or other dubious practices by company managers?**

Eni può garantire che la sig.ra Litvack non sarà ostracizzata o intimidita durante il suo mandato come membro del Consiglio di Amministrazione, se dovesse sollevare preoccupazioni sulle accuse di corruzione o altre pratiche dubbie da parte dei dirigenti delle società?

**Risposta**

La Società non ha mai adottato né mai adotterà comportamenti aggressivi o intimidatori nei confronti di nessuna persona.

**19. What provision has the company made to protect itself in the event that shareholders seek damages if there is a conviction? What is the company's estimate of the quantum of likely damages?**

Quali fondi la società ha accantonato per proteggersi nel caso in cui gli azionisti promuovino azione civile di risarcimento nell'ipotesi di condanna? Qual è la stima di possibili risarcimenti a carico dell'azienda?

**Risposta**

La società sulla scorta di motivati pareri, anche di carattere legale, non ha previsto fondi o stanziamenti relativi al procedimento OPL 245 attualmente pendente in primo grado presso il Tribunale di Milano. Conseguentemente non vi è stima di danni che debba essere considerata.

**20. Given recent legal developments in Nigeria concerning the same Opl245 corruption case, including the extradition from Dubai to Nigeria of former Attorney General Adoke Bello, is Eni ready to stand in Abuja's court and defend itself from all charges moved by the EFCC?**

Considerati i recenti sviluppi legali in Nigeria relativi allo stesso caso di corruzione OPL245, inclusa l'estradizione da Dubai in Nigeria dell'ex procuratore generale Adoke Bello, Eni è pronta a sottoporsi a giudizio innanzi alla corte di Abuja e difendersi da tutte le accuse mosse dall'EFCC?

**Risposta**

Eni spa e i suoi manager precedentemente destinatari di accuse non sono coinvolti in nessun procedimento pendente in Nigeria. Il giudizio recentemente promosso da EFCC è nei confronti, tra gli altri, della Consociata NAE, che si è costituita in giudizio e attende di conoscere nel dettaglio le



accuse che le sono state mosse, nonché gli eventuali elementi raccolti da EFCC a sostegno di tali accuse.

**21. Given the recent crash of oil markets and oil price expected to remain very low for quite some time in the future, does Eni regard as still economically viable the exploration and mining of the Opl245 block? Has Eni updated its economic analysis of the block? What is its current Net Present Value?**

Considerato il recente crollo dei mercati petroliferi e il fatto che il prezzo del petrolio è previsto rimanere su livelli deboli per il prevedibile futuro, Eni valuta ancora fattibile da l punto di vista dei ritorni economici il progetto di esplorazione ed estrazione del blocco Opl245? Eni ha aggiornato la valutazione economica del blocco? Qual è il suo valore attuale netto corrente?

**Risposta**

Si ricorda che l'avvio del progetto di investimento presuppone come condizione la conversione da licenza esplorativa (OPL – Oil Prospecting Licence) a licenza estrattiva (OML – Oil Mining Licence) da parte delle Autorità.

Tenuto conto che il calcolo dell'NPV varia in funzione degli scenari di prezzo di medio/lungo termine, dell'evoluzione dei costi e profili tecnici del progetto, e delle tempistiche necessarie per la conversione della licenza, ad oggi non è possibile fornire una stima aggiornata sul valore dell'asset, in considerazione delle condizioni di incertezza sui punti innanzi rappresentati.

**Mr. Dante Guaglione, hired as expert of Eni in the Opl245 trial, stated in Milan Court that the "field Songu-Etan [part of the Opl245 block] is subeconomic, which means not economic, under the standards of affordability", thus casting some doubt on the overall investment in the Opl245 block, which would then be limited just to the Zabazaba field.**

Dante Guaglione, assunto come esperto di Eni nel processo Opl245, ha dichiarato alla Corte di Milano che il "campo Songu-Etan (parte del blocco Opl245) è subeconomico, il che significa non economico, secondo gli standard di convenienza, sollevando quindi qualche dubbio sull'investimento complessivo nel blocco Opl245, che sarebbe quindi limitato al solo campo di Zabazaba.

**22. Does Eni agree with this statement?**

Eni concorda con questa affermazione?

**Risposta**

Si veda risposta alla domanda 24

**23. If not, why did the Eni legal team decide that it was in the company's interest to put forward Mr Guaglione as a expert consultant in Milan Court?**



Se no, perché il team legale di Eni decise che era nell'interesse dell'azienda presentare il signor Guaglione come consulente esperto presso il tribunale di Milano?

**Risposta**

[Si veda risposta alla domanda 24](#)

**24. How much did Eni pay this expert?**

Quanto ha pagato Eni questo esperto?

**Risposta**

[Risposta alle domande da 22 a 24](#)

[Dante Quaglione è un consulente tecnico di parte nominato dalla Shell, non da Eni.](#)

**B. Republic of Congo**

*Questions submitted on the basis of information and analyses gathered together with Gloopal Witness*

**In 2014, during the licence renewal process for the Djambala, Foukanda, Kitina and Mwafi (ex-Marine VI and VII) oil licences in Republic of Congo, Congo's national oil company SNPC converted \$298 million of its \$755 million current liabilities to Eni into long-term financial debt to be repaid in oil in 2018, 2023 and 2028 (the 2018 repayment was reportedly postponed). \$174 million was left in SNPC's current liabilities to Eni, but it is not clear what happened to the remaining \$283 million.**

**1. Did Eni write-off \$283 million of SNPC's debt?**

Eni ha svalutato di \$283 milioni il debito di SNPC?

**2. If so, did Eni receive anything in return?**

In tal caso, Eni ha ricevuto qualcosa in ritorno?

**3. Was Eni's Board consulted on any such write-off? How was it decided that this move was nonetheless in the interests of shareholders?**

Il CdA di Eni è stato consultato in merito a questa svalutazione? Come è stato deciso che questa scelta fosse stata fatta comunque nell'interesse degli azionisti?

**4. If not, please explain how this \$283 million has been accounted for?**

Per favore, in caso contrario si spieghi come sono stati contabilizzati questi \$283 milioni?

**5. What is SNPC's outstanding current liability (short term) to Eni?**

Qual è la passività corrente in essere della SNPC (breve termine) nei confronti di Eni?

**6. What is SNPC's outstanding long-term financial debt to Eni?**

Qual è il debito finanziario a lungo termine in essere della SNPC nei confronti di Eni?



## Risposta

Risposta alle domande da 1 a 6

Il valore dei costi petroliferi residuali "carried" sulle licenze di Djambala, Foukanda, Kitina and Mwafi (permessi ex-Marine VI and VII), prossime alla scadenza a fine 2013 ammontava a 596 M\$. Di questi, per 298 M\$ è stata definita la modalità di ripagamento in kind da parte di SNPC nel lungo termine (2018, 2023, 2028), per la restante parte è rientrata nell'ambito della negoziazione del rinnovo delle suddette licenze per ulteriori 15-20 anni, più 5 opzionali. La negoziazione si è conclusa in data 30 gennaio 2014 con la firma dei nuovi contratti di production sharing, a valle dell'approvazione da parte dei Ministeri degli Idrocarburi e delle Finanze, delle Commissioni Parlamentari di Camera e Senato, e dell'Assemblea Nazionale e della Corte Costituzionale.

L'avanzamento della fase negoziale e i risultati finali sono stati rappresentati al Consiglio di Amministrazione di Eni nel corso del 2013.

La posizione debitoria di lungo periodo è rappresentata dal ripagamento in kind dei suddetti 298 M\$, in considerazione che si è ancora in attesa del pagamento scaduto nel 2018.

La posizione debitoria per cash call su attività correnti da parte di SNPC ammonta a circa 180 M\$ a fine 2019.

## **We understand that Republic of Congo has launched an audit into oil companies' cost oil claims, including those of Eni Congo.**

Siamo a conoscenza che la Repubblica del Congo ha avviato una revisione delle pretese di olio a copertura dei costi da parte delle compagnie petrolifere, compresa Eni Congo.

### **7. Has this audit been completed?**

Questa revisione è stata completata?

#### Risposta

Si rinvia alla risposta 9

### **8. If so, what were the findings regarding Eni Congo's cost oil claims?**

In caso affermativo, quali sono state le conclusioni riguardanti le pretese di olio per copertura costi di Eni Congo?

#### Risposta

Si rinvia alla risposta 9

### **9. If not, when will the audit be completed?**

In caso contrario, quando sarà completata questa revisione?

#### Risposta

Risposta alle domande da 7 a 9

Le attività di verifica dei costi recuperabili, previste in applicazione dei contratti petroliferi, hanno avuto la seguente evoluzione:





- l'esercizio 2011 è attualmente chiuso;
- per gli esercizi 2012-2015 le attività sono state completate ed è in corso la discussione con la Repubblica del Congo sui risultati e/o eccezioni sollevate, che non sono condivise da Eni;
- per gli esercizi 2016 e 2017 le attività sono state avviate alla fine del 2019 e, vista la situazione contingente, sono temporaneamente sospese. Ipotizziamo che le attività riprenderanno a valle dell'emergenza Covid-19, ma al momento non è possibile indicare i tempi di completamento.

**10. Was Eni aware that Denis Gokana, founder and reported beneficiary of AOGC and oil advisor to Congolese President Sassou Nguesso, was head of the committee that awarded AOGC interests in Eni's Djambala, Foukanda, Kitina and Mwafi (ex-Marine VI and VII) oil licences in 2014?**

Eni era a conoscenza del fatto che Denis Gokana, fondatore e beneficiario dichiarato di AOGC e consigliere petrolifero del Presidente Congolese Sassou Nguesso, era a capo del comitato che assegnò a AOGC interessenze nelle licenze petrolifere Eni di Djambala, Foukanda, Kitina e Mwafi (ex-Marine VI e VII) nel 2014?

**Risposta**

Si rinvia alla risposta 12

**11. If so, why did Eni proceed to go into business with AOGC?**

In tal caso perché Eni andò avanti nell'avviare rapporti d'affari con AOGC?

**Risposta**

Si rinvia alla risposta 12

**12. How did Eni mitigate the serious corruption risks surrounding these arrangements?**

In che modo Eni cercò di mitigare i gravi rischi di corruzione che accompagnavano questi accordi?

**Risposta**

Risposta alle domande da 10 a 12

L'assegnazione di una quota ad AOGC nei campi Mwafi 2, Foukanda 2, Djambala 2 e Kitina 2 è stata decisa dal governo congolese in applicazione della direttiva presidenziale dell'aprile 2013 sulla promozione e lo sviluppo del settore privato congolese, senza alcun coinvolgimento di Eni nel processo decisionale. La composizione del consorzio assegnatario dei suddetti campi è stata approvata da tutte le autorità congolesi competenti, incluso il parlamento.

La documentazione acquisita nell'ambito della due diligence condotta su AOGC evidenziava l'uscita di Denis Gokana da AOGC dal novembre 2005, sia quale azionista che manager della società. Come ulteriori elementi di mitigazione, si precisa inoltre che: i) Eni, quale operatore del consorzio, mantiene il controllo delle operazioni sui campi e la gestione dei fondi comuni, ii) Eni ha pagato esclusivamente la propria quota di bonus di firma iii) AOGC partecipa ai costi delle operazioni petrolifere in ragione della propria quota di partecipazione, iv) nel contratto operativo del consorzio



(joint operating agreement) sono presenti specifiche garanzie e impegni anti-corrruzione assunti da tutti i membri del consorzio, inclusa AOGC.

**13. Does Eni's joint venture partner AOGC cover its share of the operating costs proportionate to its participatory interest in each of these four licences, Djambala 2, Foukanda 2, Kitina 2 and Mwafi 2 in money or in kind?**

Il partner AOGC nella joint venture di Eni copre la sua quota dei costi operativi in proporzione alla sua interessenza partecipativa in ciascuna delle quattro licenze, Djambala 2, Foukanda 2, Kitina 2 e Mwafi 2 in denaro o in natura?

**Risposta**

Si rinvia alla risposta 15

**14. If so, please explain.**

Se è sì, spiegare come

**Risposta**

Si rinvia alla risposta 15

**15. If not, why not?**

Se è no, perché?

**Risposta**

Risposta alle domande da 13 a 15

Secondo gli accordi vigenti, Eni Congo commercializza la quota di produzione spettante ad AOGC ai sensi dei Production Sharing Agreement (CPP in Francese). Le chiamate fondi emesse da Eni Congo nei confronti di AOGC vengano compensate con la quota di produzione spettante ad AOGC e commercializzata da Eni Congo.

**16. At Eni's 2019 annual shareholder meeting, the company stated that Mr Ernest Olufemi Akinmade has not had any contractual relations with the company for several years. On which precise date did Mr Akinmade's last contract with Eni terminate?**

All'assemblea annuale degli azionisti 2019 di Eni, la società dichiarò che il sig. Ernest Olufemi Akinmade non ha intrattenuto alcun rapporto contrattuale con la società da parecchi anni. In quale data precisa è scaduto l'ultimo contratto del sig. Akinmade con Eni?

**Risposta**

Si fa integrale rimando alla risposta fornita lo scorso anno e si specifica che l'ultimo rapporto contrattuale per prestazioni di consulenza risale comunque a più di sei anni fa.

**In Eni's 2019 annual report, the company writes that "there is an absence of evidence to contradict the statements made by the CEO as to his lack of knowledge of his wife's interests in the ownership of Petroserve Group". It seems implausible that Mr Descalzi**



**could be unaware of his wife's interests in a group that was doing business with the company he was running for at least two years.**

**17. Please elaborate on Eni's efforts to obtain evidence on this matter.**

Nel bilancio Eni 2019 la società scrive che: "(ii) non vi sono riscontri idonei a smentire le dichiarazioni rese dal CEO circa la sua non conoscenza di eventuali interessi del coniuge nella proprietà del predetto Gruppo Petroserve." Sembra implausibile che il signor Descalzi non fosse a conoscenza della partecipazione della moglie in un gruppo che intratteneva rapporti d'affari con la società che stava gestendo da circa due anni

Si prega di approfondire le iniziative che Eni ha assunto per chiarire questa vicenda.

**Risposta**

Gli accertamenti sono stati svolti dai consulenti esterni indipendenti incaricati dagli organi di controllo di Eni SpA. Inoltre, il CdA di Eni SpA ha acquisito la dichiarazione dell'AD di non essere mai stato a conoscenza di presunti rapporti proprietari della moglie con Petroservice. Così come riportato nella descrizione del contenzioso di cui alle note al Bilancio della Relazione Finanziaria Annuale 2019, capitolo Contenziosi (pag. 232), le verifiche dei consulenti, svolte alla luce della documentazione processuale resa disponibile a seguito della richiesta di riesame del provvedimento notificato all'AD nel settembre 2019, non hanno rinvenuto elementi idonei a smentire le dichiarazioni rese dall'AD relativamente alla sua non conoscenza di eventuali interessi del coniuge nella proprietà del Gruppo Petroserve.

**18. Has Eni's Chief legal counsel, in his professional capacity, requested an explanation of these matters from Mr Descalzi?**

Il direttore legale di Eni, nella sua veste professionale, ha richiesto spiegazioni su questi fatti al Sig. Descalzi?

**Risposta**

Il Comitato Controllo Rischi sovrintende alle attività della Direzione Affari Legali in caso di indagini giudiziarie che riguardino l'Amministratore Delegato. Pertanto, le opportune verifiche sono state svolte da consulenti esterni indipendenti su incarico congiunto del Comitato Controllo Rischi e degli altri Organi di controllo di Eni S.p.a.

La Società ribadisce che l'Amministratore Delegato ha rilasciato al Consiglio di Amministrazione ogni dichiarazione e spiegazione richiesta.

**On 19 March 2020, Eni reported that its CEO, Claudio Descalzi, had bought 29,300 of the company's shares for "about 200,000 euros." On 8 April 2020, the Wall Street Journal reported that Saudi Arabia's Public Investment Fund had "in recent weeks" purchased around \$1 billion in stock of four European oil companies, including Eni.**



**19. When precisely did PIF buy shares in Eni, how many and at what price?**

Quando precisamente il Public Investment Fund dell'Arabia Saudita ha acquistato azioni Eni, quante e a che prezzo?

**Risposta**

La Società non ha evidenze dell'acquisto di tale partecipazione, né da rilevazioni a libro soci né da comunicazioni effettuate dal Fondo ai sensi dell'art. 120 del TUF. In proposito si ricorda che le società emittenti ai sensi dell'art. 83-undecies del TUF hanno l'obbligo di effettuare l'aggiornamento del libro soci solamente a seguito di un evento che obblighi l'intermediario ad effettuare una comunicazione alla Società, come nel caso di esercizio dei diritti sociali (intervento e voto in assemblea, pagamento del dividendo o altro diritto sociale). Non rientrano tra le comunicazioni obbligatorie le compravendite di azioni fra privati o a mercato.

**20. If this was after 19 March 2020, was Mr Descalzi aware of this forthcoming investment when he purchased his shares in Eni, then at their lowest price since the 1990s?**

Se ciò è avvenuto dopo il 19 Marzo 2020, il sig. Descalzi era a conoscenza di questo investimento imminente quando ha acquistato le sue azioni in Eni, allora al loro prezzo minimo dal 1990?

**Risposta**

La Società non ha evidenza di comunicazioni di acquisto di partecipazioni da parte del Fondo PIF. L'Amministratore Delegato ha acquistato azioni al solo fine di dare un segnale di fiducia al mercato, in assenza di qualsiasi informazione privilegiata a sua conoscenza.

**Banque Eni is an Eni company authorised to provide banking activities. It provides financial services for Eni and Eni companies all around the world. Banque Eni is incorporated in Belgium.**

**21. Does Banque Eni implement anti-money laundering procedures? Do these include due diligence on Politically Exposed Persons?**

Banque Eni adotta procedure antiriciclaggio? Queste includono due diligence sulle persone politicamente esposte?

**Risposta**

In conformità alle leggi, normative e regolamenti vigenti in Belgio, Banque Eni ha in atto procedure di antiriciclaggio che comprendono, tra l'altro, attività di identificazione e due diligence relativamente a persone politicamente esposte (PEP).

**22. Was Banque Eni involved in any transaction concerning oil licenses and operations in the Republic of Congo?**



Banque Eni è stata coinvolta in transazioni relative a licenze petrolifere e operazioni nella Repubblica del Congo?

**Risposta**

Per esigenze operative collegate al normale svolgimento delle attività Eni in Congo, nel 2019 Banque Eni ha processato transazioni con terze parti per un controvalore globale pari a ca. €500 milioni.

**23. Would Banque Eni perform a due diligence on Ms. Descalzi as PEP?**

Banque Eni svolgerebbe una due diligence sul Sig. Descalzi come persona politicamente esposta?

**Risposta**

La signora Descalzi non ha alcuna relazione di business con Banque Eni e non detiene alcun conto presso Banque Eni, né a titolo personale né come legale rappresentante di persone giuridiche.

**C. Mozambique**

*Questions submitted on the basis of information and analyses gathered together with Justiça Ambiental/ Friends of the Earth Mozambique (hereafter referred to as JA!)*

**Our questions are regarding the liquid natural gas (LNG) industry in the Rovuma Basin off the coast of Cabo Delgado, in northern Mozambique. They refer to offshore operations as well as the onshore Afungi LNG Park (hereafter referred to as 'the Park'). They also refer to concession Area 1 and Area 4, and to the Mozambique LNG, Coral FLNG and Rovuma LNG projects.**

**1. Relocation process**

**We are aware that we asked questions about forced removals already last year, but given serious developments occurred since then we are submitting new and more in-depth questions on the same matter.**

**In Cabo Delgado province, the gas industry has forced at least 550 families from rural communities out of their homes and away from their farmland and fishing grounds, in order to build the onshore support facilities of the Park on the Afungi Peninsula for use by the Mozambique LNG, Coral LNG and Rovuma LNG projects.**

**While Anadarko (and now Total) is the company that has developed and physically undertaken the resettlement process, the park is crucial for all projects, regardless of**



concession area, as quoted in Volume 1 of the Environmental Impact assessment [pg. xvii] created for Eni and Anadarko by Impacto/ERM in 2014.

Hence, as leader of the Coral FLNG and Rovuma LNG projects, Eni is as responsible for the impacts that the construction of the Park is having on the local communities, environment, animals and climate, as Anadarko and any of the other extraction companies who will be utilising its facilities and buildings, port, coastal wharf, arerodrome and airstrip.

We mention this because at the 2019 AGM, Mr Claudio Descalzi responded verbally to questions by Ms Ilham Rawoot that Eni did not play any part in the impacts that Anadarko's actions were having on the ground. We contest this statement.

People have lost not only their homes, but also the areas they depend on for their livelihood. Beyond the families from villages already removed, 2000 families will be moved in the near future. Fishing communities who have lived 50m from the sea for generations, have been moved 10km inland, and without fishing, have lost their means of income

The method to determine compensatory land for farming families that have been moved was ridiculous. Anadarko measured the size of community members' land by counting the number of palm trees on the plot, leading to people who have 10 hectares of land, receiving one hectare. Furthermore, this new land is far from the new 'relocation village' they have been moved to, meaning that many community members have been unable to move into the houses. People from these affected communities are literally starving.

Anadarko's resettlement plan was a disaster – even before they completed the consultation and compensation process with communities, they began building new houses, creating an ill-measured and chaotic housing situation.

The land they gave as compensation to the relocated communities encroached on the farmland of an already existing community, Senga. But Total massively underestimated the amount of land would need to annex. They have since encroached on more of Senga's farmland for both compensatory plots and homes for the relocated villages.

In the EIA done by Impacto/ERM for Anadarko and Eni of the project, the community of Senga was considered "indirectly affected". In reality it does not seem the case.

Naturally, this has caused hostility in an already hostile area, worsened by Senga being a predominatly Christian community and one relocated community being predominantly Muslim. There was no further consultation process about the expansion and encroachment between the community and Total.



Either way, any consultation would have been illegitimate as we have seen thus far - community meetings between Total or Total consultants and the communities arrive with a military entourage, which intimidates community members. Furthermore, the meetings take place in the presence of community leaders who, in many cases, have strong political links.

This intimidation means that community members do not voice discontent for fear of not receiving compensation or bullying from government. We know this because JA! employees have been present in some of these meetings.

On top of this, contractors have taken up pieces of land without consulting or even informing the communities who use it. Communities learn that the land has been allocated to companies because of sign boards that have been put up demarcating the area.

The landmarks serve to signal the occupation of extensive areas of land, but it is not clear who all of them 'belong' to, because they are not properly identified.

Questions:

- 1. Have Eni representatives held or been part of any community consultation meetings with communities who have been or will be relocated (and in particular Quitupo and Milamba), or with the community where they are being relocated to (and particularly Senga)?**

I rappresentanti Eni hanno tenuto o preso parte a qualsiasi assemblea di consultazione con le comunità locali che sono state o saranno reinsediate (e in particolare Quitupo e Milamba) o con le comunità presso le quali saranno reinsediate (e in particolare Senga)?

**Risposta**

Il team di community relations parte del dipartimento di Sostenibilità della consociata Eni in Mozambico ha partecipato a tutti i quattro round di consulte pubbliche previste dalla legge e ai meeting informativi con le comunità della penisola di Afungi. Oltre 800 meeting sono stati eseguiti congiuntamente al team di community relation di AMA1 tra il 2013 e il novembre 2017. Gli outcome dei meeting sono stati pubblicati e resi accessibili al pubblico sul sito del progetto Mozambique LNG. I meeting sono stati svolti in tutte le comunità impattate dal processo di resettlement e in particolare nei 5 villaggi principali di Quitupo, Senga, Maganjia, Palma-Sede e Mondlane come descritto in dettaglio nel RAP.

A partire dal dicembre 2017, a seguito dell'ingresso di Exxon Mobil nella Joint Venture di Area 4, l'attività di ingaggio e consultazione delle comunità prevista nel piano di relocation è svolta da un team congiunto Area 1/Exxon Mobil (operatore delegato onshore di Area 4). L'implementazione del piano, e quindi anche di tali attività, è affidata a Total (attuale operatore di Area 1).

- 2. If so, could you provide us with the dates of those meetings?**



Se sì, potreste fornirci le date di queste assemblee?

**Risposta**

Di seguito le date delle 4 consultazioni pubbliche previste dalla legge:

- o 8-12 luglio 2014
- o 11-14 agosto 2014
- o 18 – 22 agosto 2015
- o 12-19 dicembre 2015

**3. If Eni used consultants for this work, what is the name of these consultants?**

Nel caso in cui Eni si sia avvalsa di consulenti per questo incarico, quali sono i nomi di questi consulenti?

**Risposta**

Non sono stati utilizzati consulenti da parte di Eni, bensì un team di community relations della company ha partecipato alle consulte pubbliche che sono state condotte da Anadarko attraverso la società di consulenza IMPACTO.

**4. How did Eni ensure that everyone at these meetings was actually from the local community?**

Come ha fatto Eni ad assicurarsi che tutti i presenti a queste assemblee appartenessero alle comunità locali?

**Risposta**

Esiste un registro di partecipanti (requisito di legge e standard internazionali); sono stati inoltre preparati record audio e video.

**5. Is Eni aware of the problems we have explained above?**

Eni è consapevole dei problemi che abbiamo esposto in precedenza?

**Risposta**

Si rinvia alla risposta alla domanda 7

**6. If so, what is Eni doing to rectify the problems?**

Se sì, cosa sta facendo Eni per risolvere i problemi?

**Risposta**

Si rinvia alla risposta alla domanda 7

**7. If Eni has not been aware of the problems, what is the reason for this?**

Se Eni non è consapevole di questi problemi, quale è la motivazione?

**Risposta**

Risposta alle domande da 5 a 7

Eni non concorda e non riconosce lo statement\premessa alle domande relative alla relocation delle comunità del sito di Afungi per il progetto Rovuma LNG in quanto non riflette né lo stato corrente





né le azioni pianificate nell'ambito del Resettlement Action Plan (RAP). In base al RAP, infatti, le famiglie da rilocere fisicamente sono 556, con un processo in 3 fasi su un periodo di circa 36 mesi a partire dalla Moratoria del 6 novembre 2017.

Il RAP prevede un "pacchetto di misure di compensazioni" che è stato presentato, discusso e concordato con le comunità impattate in più di 800 public meeting.

In funzione del censo effettuato ciascun nucleo familiare è compensato, dunque, con un pacchetto che consiste nella combinazione di casa, terra, cash (per la perdita economica relativa alle colture presenti prima della relocation) e Livelihood Restoration Plan.

In particolare l'obiettivo dei Piani di Agriculture e Fishery Livelihood Restoration, è quello di ripristinare o migliorare la produttività della terra e delle zone di pesca rispetto alle pratiche inefficienti e non sostenibili presenti prima dell'avvio delle attività di re location (i.e agricoltura errante che consuma suolo e tra le principali cause di deforestazione del Mozambico).

Inoltre si segnala che il RAP è stato preparato nel pieno rispetto della legge mozambicana e dei Principi Internazionali (IFC Performance Standards e Equator Principles). Eni, inoltre nel 2016, ha commissionato alla società terza ERM una verifica del RAP che ha confermato la compliance a tali Principi Internazionali e al sistema normativo Eni.

**8. When were the latest environmental and social impact studies or monitoring reports done for Eni for Area 1 and Area 4? If these are not available on the website, please could you make them available?**

Quando sono stati condotti gli ultimi studi sull'impatto ambientale e sociale o i report di monitoraggio per Eni per l'Area 1 e l'Area 4? Se questi non sono disponibili sul website, prego potreste renderceli disponibili?

**Risposta**

A febbraio 2019 Eni ha aggiornato i piani di gestione ambientale e sociale per il progetto Rovuma LNG, i cui impatti sono descritti nell'Environmental Impact Assessment (EIA) approvato dalle Autorità mozambicane. L'aggiornamento di tali piani è stato effettuato congiuntamente con Area 1 per le infrastrutture condivise (Shared Facilities).

**9. Which consultancy did Eni contract for this study/ studies?**

Di quale consulenza si è avvalsa Eni per questo studio/i?

**Risposta**

L'aggiornamento dei piani di gestione ambientale e sociale è stato effettuato con il contributo della società specializzata mozambicana IMPACTO e internazionale AECOM.

**10. How is Eni monitoring the relocation and compensation process to ensure that the plan is on course, and that no human rights violations are taking place on the ground?**



Eni come sta monitorando il processo di reinsediamento e di risarcimento per garantire che il piano proceda e che non vi siano violazioni dei diritti umani sul campo?

**Risposta**

Si rinvia alla risposta alla domanda 14

**11. If Eni is using a consulting firm for this monitoring process, please could you name the firm/s?**

Qualora Eni utilizzi società di consulenza per questo processo di monitoraggio, si prega di indicare la/le società.

**Risposta**

Si rinvia alla risposta alla domanda 14

**12. How regularly does the consultant update Eni on impacts and problems on the ground?**

Con quale frequenza il consulente aggiorna Eni sugli impatti e i problemi sul campo?

**Risposta**

Si rinvia alla risposta alla domanda 14

**13. Please could you share the monitoring reports that the consultant has provided?**

Potreste condividere i report di monitoraggio forniti dal consulente?

**Risposta**

Si rinvia alla risposta alla domanda 14

**14. Please could you share the contact details of the relevant persons at the consulting firm?**

Potreste condividere i contatti delle persone in carica presso la società di consulenza?

**Risposta**

Risposta alle domande da 10 a 14

Come anticipato nella risposta 1.1, tutte le attività di implementazione, follow-up e monitoraggio sono in carico a Total (attuale operatore di Area 1). Exxon Mobil è partner nel team congiunto.

Eni, come tutti gli altri partner, riceve aggiornamenti circa lo stato di avanzamento della relocation attraverso un report mensile e nei comitati tecnici della Joint Venture. Dalle informazioni ricevute non ci risultano violazioni dei diritti umani.

**15. Can Eni say with total certainty that the resettlement process for the Park has been carried out as written in Anadarko's planning document?**

Eni può affermare con totale certezza che il processo di reinsediamento per il Parco è stato eseguito come scritto nel documento di pianificazione di Anadarko?

**Risposta**

Sulla base dei rapporti mensili che riceviamo dal team di resettlement possiamo affermare che le attività si stanno svolgendo in accordo al RAP approvato.



**16. Can Eni say with total certainty that every family that has been removed to make way for the Park is still able to maintain their livelihood to the same extent as before the project?**

Eni può affermare con totale certezza che ogni famiglia che è stata rimossa per far posto al Parco è ancora in grado di mantenere il proprio tenore di vita nella stessa misura del periodo prima del progetto?

**Risposta**

Si veda risposta alla domanda successiva

**17. If not, has Eni communicated with Anadarko about this? And does Eni have plans to amend this problem?**

In caso contrario, Eni ha comunicato con Anadarko al riguardo? Eni ha definito dei piani per far fronte a questo problema?

**Risposta**

Risposta alle domande 16 e 17

Il RAP approvato prevede il mantenimento o il miglioramento delle condizioni di vita delle comunità impattate dal processo; dai rapporti ricevuti ci risulta che quanto realizzato è in linea con il RAP approvato.

## 2. Jobs

*Please note that we are asking questions also this year on the topic of jobs because based on new information and also because we have not been satisfied with limited answers received last year.*

**Very few, if any, of the jobs that are created through this project will go to local communities, and so far there has not been a single job created for anyone from the affected communities. At this point, the only jobs that have been provided have been to foreign nationals.**

**Locals do not have the education to benefit from jobs. As the assessment states, most of the people who live in the district surrounding the project have received no formal education and much of the population is illiterate. In addition, the local population has little to no experience with the private sector. Therefore, they will not have the skills or education level to perform the jobs that this project will create.**

**Developing the labour pool with the skills required will take three to five years of substantial support and training. None of the gas companies have provided the necessary apprenticeship**



and business development programs despite knowing for years that thousands of workers with these skills would be required.

The issue of employment has created hostility in many communities, with mostly young people being promised jobs, even though the companies have no plans for training programs.

Not only will the LNG project provide few local jobs, but it has also removed, and will continue to do so, the sources of income that local communities depend on, with very limited information if the compensation (in the form of money or land) is adequate to create a new income.

The EIA itself finds that the majority of the local communities are “highly dependent” on fishing, small scale agriculture, and other natural resources to make a living, and they will lose some if not all access to these means of livelihood.

Questions:

- 1. How many jobs does Eni plan on providing through Coral LNG for Mozambican nationals? How many of these will go to people from Cabo Delgado?**

Quanti posti di lavoro Eni intende creare per i cittadini del Mozambico attraverso Coral LNG? Quanti di questi riguarderanno persone da Cabo Delgado?

**Risposta**

Nel Piano di Contenuto Locale del progetto Coral South si prevede di generare circa 800 impieghi diretti, indiretti e indotti per mozambicani durante l'intero ciclo di vita del progetto. Il recruitment è effettuato su base nazionale – in accordo alla legge – con particolare attenzione ai profili provenienti dalla Provincia di Cabo Delgado.

- 2. What would these jobs be?**

Di che lavori si tratta?

**Risposta**

Si rinvia alla risposta alla domanda 4

- 3. How many would be permanent?**

Quanti saranno a tempo indeterminato?

**Risposta**

Si rinvia alla risposta alla domanda 4

- 4. How many would be management and skilled jobs?**

Quanti di questi saranno manageriali e qualificati?



### Risposta

Risposta alle domande da 2 a 4

Già a partire dal 2012 Eni ha lanciato una serie di iniziative di formazione al fine di creare localmente gli skill altamente tecnologici richiesti dalla tipologia di progetto Coral South, che essendo un progetto offshore ad alto contenuto tecnologico, richiede profili altamente specializzati. In particolare gli impieghi diretti della Company (Eni Rovuma Basin e Coral FLNG, Mozambique Rovuma Venture) sono permanenti (per un totale di circa 350 impieghi sull'intero ciclo di vita del progetto); gli impieghi indiretti ed indotti generati dalla supply chain sono legati allo scopo del lavoro dei diversi contrattisti.

#### 5. **How many Mozambicans have already been employed and what are these jobs?**

Quanti Mozambicani sono già stati assunti e che lavoro svolgono?

### Risposta

Ad oggi circa 325 Mozambicani sono stati già impiegati (direttamente e indirettamente) dal progetto Coral South.

#### 6. **What is your plan for education and skills development for Mozambicans to work in skilled and high-level jobs?**

Qual è il vostro piano per l'educazione e lo sviluppo delle competenze affinché i Mozambicani possano essere impiegati in lavori qualificati e di alto livello?

### Risposta

Si rinvia alla risposta alla domanda 7

#### 7. **When did you begin this training?**

Quando è iniziata l'attività di formazione?

### Risposta

Risposta alle domande 6 e 7

Eni crede fermamente che la formazione sia un tema cruciale per lo sviluppo delle giovani generazioni mozambicane al fine di prepararle a beneficiare delle opportunità create dai progetti O&G. Già a partire dal 2012 ha lanciato una serie di iniziative di formazione tra cui si segnalano:

- o Il 'Programma 200' finalizzato a formare 200 giovani talenti mozambicani laureati in differenti discipline tecniche (economia, scienze biologiche, ingegneria, chimica, ICT etc.) per essere successivamente impiegati nel progetto. La prima fase per 149 mozambicani si è conclusa nel 2018 e a fine 2019 è stata lanciata la seconda fase per ulteriori 19 risorse attualmente in training;



Nel 2019, inoltre, Eni ha lanciato presso l'Istituto Industriale e Commerciale di Pemba un vasto Vocational Training Program in collaborazione con Istituto Don Bosco, Colleges and Institute of Canada, e la Direzione Provinciale di Scienza, Tecnologia e Insegnamento Superiore di Cabo Delgado. Il programma è finalizzato a supportare l'impiegabilità lungo la supply chain dei giovani mozambicani e in particolare di quelli residenti nella Provincia di Cabo Delgado, attraverso la costruzione di nuovi laboratori, formazione certificata per 90 formatori del centro, e oltre 500 borse di studio per corsi professionalizzanti, lauree, master e dottorati.

**8. Is Eni aware that the alleged jobs available on the ground have been given to foreign nationals?**

Eni è a conoscenza del fatto che i presunti posti di lavoro disponibili sul campo sono stati assegnati a cittadini stranieri?

**Risposta**

Con riferimento alle domande 2.1 – 2.4, dal nostro Grievance Mechanism non ci risultano reclami relativamente al progetto Coral South.

**9. Who is responsible for Eni's recruitment process in Mozambique?**

Chi è il responsabile Eni per il processo di selezione e assunzione di personale in Mozambico?

**Risposta**

La funzione Risorse Umane delle società Eni Rovuma Basin e Coral FLNG SA.

**10. People have also told us that none of them have been given any training of any sort by Eni. Is this true?**

Le persone ci hanno anche riferito di non aver ricevuto alcuna formazione di alcun tipo da Eni. Ciò corrisponde al vero?

**Risposta**

Si rinvia alla risposta alla domanda 12

**11. If so, why is this the case?**

Se sì, perché?

**Risposta**

Si rinvia alla risposta alla domanda 12

**12. If not, do you believe the community members are lying?**

Se no, pensate che i membri della comunità stiano mentendo?

**Risposta**

Risposta alle domande da 10 a 12

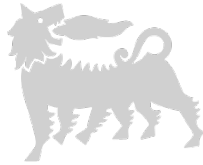

Eni in accordo alla sua strategia di sviluppo del Contenuto Locale è impegnata in programmi di formazione a supporto del progetto Coral South già partire dal 2012.

Inoltre nell'ambito del progetto Rovuma LNG esiste un piano di formazione dedicato alle comunità per profili meno specializzati che è gestito dall'Operatore Midstream Exxon Mobil.

Non abbiamo evidenze di reclami su questi argomenti.

**13. Does Eni have an internal detailed employment pathway for Mozambique for Coral and Rovuma? Please could you share this with us?**

Eni ha un piano interno dettagliato sullo sviluppo occupazionale per il Mozambico, per Coral e Rovuma? Prego, potreste condividerlo con noi?

**Risposta**

La formazione per risorse mozambicane da impiegare nell'ambito dei Progetti segue un percorso formativo che fa leva su competenze interne (on the job training) e la collaborazione di università internazionali e nazionali.

**14. Does Eni have an agreed employment pathway with the Mozambican government? Please could you share this with us?**

Eni ha un piano sullo sviluppo occupazionale concordato con il governo mozambicano? Prego, potreste condividerlo con noi?

**Risposta**

Il piano di recruitment e nazionalizzazione è condiviso per approvazione con il Governo del Mozambico.

3. Environmental impacts

*Please note that we found the answer to last year's questions regarding environmental impacts, both written and verbal, to be unsatisfactory, hence we need to ask it again. Furthermore, there have not been any changes to Eni's plans regarding the negative environmental impacts associated with the project.*

**This project will have a huge impact on the local environment. The sheer area of the project is massive; the EIA calculates that the footprint of the project is "approximately 3,600 ha, within the allocated approximately 7,000 ha DUAT area."**

**Area 1 and Area 4 encompass an area that provides a home to a large number of flora and fauna species, as well as special ecosystems. What's more, the EIA indicates that the nearshore and offshore areas include a number of species that are considered imperiled by**



the International Union for Conservation of Nature (IUCN), including sei whales, Indian yellow nosed albatross, loggerhead, green turtles, leatherback, and hawksbill turtles.

This project will require dredging, disposal of waste materials, and the construction of subsea, nearshore, and onshore structures and infrastructure that will devastate these ecosystems.

This will also harm the species through habitat degradation, noise and ship strikes and force species to leave the area. Moreover, if there is a spill or gas accident, which have become prevalent at energy extraction sites, the impacts will be even more catastrophic.

The coastline of eastern Africa, including particularly the northern coast of Mozambique, is home to incredible biodiversity. Roughly 60% of Eastern Africa's remaining mangrove forests are in Mozambique, providing excellent habitat and tremendous ecosystem services.

Northern Mozambique's coral reefs are also largely intact and are some of the most species-diverse coral reefs in the region, particularly in the of Cabo Delgado Province where the Project will occur. The area's particularly productive seagrass beds also provide nursery grounds and foraging habitat for fish and turtles. One of these reefs is the Quirimbas Archipelago, a UNESCO Biosphere.

Although the assessment finds that most of the impacts will be either "minor" or reduced to "minor" with mitigation measures, there is no way that such a massive energy extraction project will not result in many major negative environmental impact, and it is known to be a big challenge to actually implement these mitigation measures.

Questions:

With Eni's vast experience in off-shore extraction, we can assume then that the issue of irreversible destruction of flora and fauna as mentioned above has been raised before, and therefore, we can safely assume that Eni is well aware of the destruction its extraction causes. Extinction is impossible to mitigate.

1. **Why is Eni going ahead with this project considering the definite impacts it will have on the environment?**

Perché Eni sta portando avanti questo progetto considerando gli impatti irreversibili che avrà sull'ambiente?

**Risposta**

[Si veda risposta alla domanda successiva](#)





**2. Does Eni believe this is in line with its 'pillar' and 'cornerstone' of 'respect for the environment' (as per the website)?**

Eni ritiene che ciò sia in linea con il suo "pilastro" e la "pietra angolare" del "rispetto per l'ambiente" (come da sito Web)?

**Risposta**

Risposta alle domande 1 e 2

Attraverso la sua politica relativa alla biodiversità e ai servizi ecosistemici (BES), Eni si impegna a operare oltre la "compliance" in tutti i paesi e lungo tutto il ciclo di vita dei progetti. Una volta identificati i valori BES prioritari, Eni applica rigorosamente la Gerarchia di Mitigazione degli Impatti, secondo l'International Finance Corporation Performance Standard 6 (IFC PS6).

Dall'approvazione della valutazione di impatto ambientale (EIA) nel 2014, Eni ha sviluppato e applicato una strategia di gestione dei BES volta a conservare, proteggere e ripristinare gli habitat e le specie sensibili nell'area di influenza del Progetto Rovuma LNG, nonché nel più ampio contesto ambientale che sarà potenzialmente influenzato dalle attività del Progetto, al fine del miglioramento continuo della gestione dei BES volto all'obiettivo di "No net loss" di biodiversità negli habitat naturali e / o un "net gain" di biodiversità negli habitat critici.

Per la parte di progetto di competenza Eni, tale strategia è supportata da una serie di studi condotti da specialisti internazionali, nonché dallo sviluppo e dall'implementazione di scelte progettuali, quali l'ottimizzazione del routing del corridoio del gasdotto, la metodologia di dragaggio, la definizione di vari piani di gestione associati e procedure specifiche per identificare, gestire e monitorare i rischi e le problematiche ambientali e di biodiversità specifici del Progetto.

Inoltre, Eni ha avviato una consultazione continua con i principali interlocutori (stakeholders) (ad es. Ministero della terra, dell'ambiente e dello sviluppo rurale (MITADER), Instituto Nacional de Petróleo (INP) ... ecc.) attraverso varie riunioni di condivisione sull'approccio e sui piani di gestione ambientale di Eni. Inoltre, l'approccio del Progetto Rovuma LNG alla gestione, alla conservazione e alla protezione della biodiversità, anche in collaborazione con la facoltà di scienze naturali dell'università UniLurio, e alla sua conformità agli standard IFC è stato verificato e approvato da consulenti ambientali e sociali indipendenti nominati dal gruppo di finanziatori del progetto.

Eni ritiene che l'approccio adottato per adempiere ai propri obblighi nei confronti del Governo del Mozambico e per rispettare l'impegno di Eni nella conservazione della biodiversità attraverso l'implementazione di un modello allineato agli obiettivi della "Convention on Biological Diversity", sia in linea con i suoi valori di rispetto dell'ambiente.



#### 4. Financing

**1. Please confirm the amount that each agreed financier is providing to Coral FLNG.**

Prego confermare l'ammontare che ciascun finanziatore contribuirà al progetto Coral FLNG

**Risposta**

Il Project Financing di Coral LNG ammonta a circa \$4,9 miliardi, suddivisi nelle seguenti sette credit facilities:

- BPI ECA Covered Loan
- KEXIM ECA Covered Loan
- KSURE ECA Covered Loan
- SACE ECA Covered Loan
- SINOSURE ECA Covered Loan
- Commercial Bank Direct Loan
- KEXIM Direct Loan

**2. Please confirm the agreed financiers for Rovuma LNG and the amount each is providing.**

Prego confermare chi sono i soggetti che hanno concordato di finanziare il progetto Rovuma LNG e l'importo che ciascuno sta erogando

**Risposta**

La composizione del finanziamento non è stata ancora definita.

**3. When does Eni plan to announce its Final Investment Decision for Rovuma LNG? Is this date impacted by COVID-19 emergency?**

Quando pensate di annunciare la Decisione Finale d'Investimento per Rovuma LNG? Tale data è influenzata dall'emergenza COVID-19?

**Risposta**

Considerando la congiuntura post COVID-19, nell'ambito della riduzione degli investimenti per il 2020 ad esso conseguente, la FID (Final Investment Decision) del progetto Rovuma LNG previsto per il 2020 è stata posticipata. Eni continua a lavorare con i partner dell'Area 4 all'ottimizzazione dei programmi di sviluppo, incluse la massimizzazione delle sinergie con Area 1 e le opportunità di riduzioni di costi legate alle mutate condizioni di mercato.



## 5. Civil Society

*Please note that we are asking this question again this year as this information may be updated since last year.*

**1. Does Eni consult regularly with local Mozambican non-governmental organisations and civil society?**

Eni consulta regolarmente le organizzazioni non governative locali e la società civile del Mozambico?

**Risposta**

[Si veda risposta alle successiva](#)

**2. If so, which are these NGO's?**

Se sì, quali sono queste ONG?

**Risposta**

[Risposta alle domande 1 e 2](#)

Eni si confronta regolarmente con organizzazioni della società civile, inoltre, in collaborazione con i partner di Area 4 organizza annualmente un Civil Society Public Meeting a cui partecipano organizzazioni Internazionali Multilaterali e Bilaterali (i.e Agenzie UN, Agenzie di Sviluppo) e diverse NGO facenti parte delle piattaforme locali della società civile (Industria Estrattiva, Ambiente e Cambiamenti Climatici, Diritti Umani).

**3. Do any of these NGO's do paid work for Eni? If so, please could you name them, and their mandates?**

Qualcuna di queste ONG svolge un lavoro retribuito per Eni? Se sì, prego potreste fornirci il loro nominativo e i loro mandati?

**Risposta**

No.

**4. Which Italian NGO's does Eni work with in Mozambique?**

Con quale NGO italiana Eni lavora in Mozambico?

**Risposta**

[Ad oggi collaboriamo con Fondazione AVSI, Comunità di Sant'Egidio, CUAMM, Fondazione Sant'Agostino, Istituto Don Bosco.](#)



## 6. Militarisation and securitisation

Over the last three years, there has been a scourge of violent attacks on communities inhabiting the gas region. While the government has been attributing these attacks to 'Islamic terrorist groups', the situation is far more complex.

Many communities believe that these attacks are in some way linked to the gas industry since they only began once industry parties became visible in the area. Furthermore, since the attacks began there has only been one case where a company was attacked – a Gabriel Couto convoy, where one employee was killed.

Because of the lack of jobs in the gas region, as were promised to people, there is a large contingent of angry unemployed youth who could easily be coerced into a terrorist group.

Due to these attacks, life has become increasingly dangerous in the Cabo Delgado Province. As a response, the government has brought the military into the area, while gas companies have contracted several foreign private security companies. The region has thus become highly securitised, however local communities still report living under constant fear of mistreatment by the military and by private security actors rather than feeling protected from the attacks, thus creating a fragile context. They are afraid to walk the long distances to the new farmland they have been given for fear of both attacks and harrassment from the army.

Many private security companies, including the Russian paramilitary organisation, the Wagner group, have been in Cabo Delgado recently.

### Questions:

1. **Has Eni at any point requested assistance from the Mozambican government for security, by requesting more military troops in the gas region?**

Eni ha mai richiesto assistenza al governo mozambicano per motivi di sicurezza, richiedendo più truppe militari nella regione del gas?

### **Risposta**

Il 1° marzo 2019 Anadarko e Mozambique Rovuma Basin (MRV), rispettivamente operatori di Area 1 e Area 4, stipularono un Memorandum of Understanding (MoU) con il Ministero della Difesa ed il Ministero degli Interni per la sicurezza delle Operazioni del Progetto Rovuma Basin nella Provincia di Cabo Delgado. L'MoU contiene clausole relative all'anticorruzione e alla protezione dei diritti umani oltreché meccanismi di cancellazione dell'accordo qualora vi siano violazioni o deviazioni da questi elementi. Eni con gli altri partner di Area 4 e Area 1 sta discutendo con il Governo del Mozambico un aggiornamento dell'MoU che coinvolge sia le aree onshore che offshore.



**2. Has Eni at any point paid the Mozambican government to provide them with troops for security?**

Eni ha mai pagato il governo mozambicano per fornire truppe per la sicurezza?

**Risposta**

In esecuzione a quanto previsto dall'MoU MRV ha corrisposto la propria quota all'Operatore di Area 1.

**3. Has Eni hired any paramilitary or private security companies to protect its offices and all work sites both owned by itself or by any other player in Coral LNG and Rovuma LNG? Please could you provide the names of these companies?**

Eni ha assunto società di sicurezza paramilitari o private per proteggere i suoi uffici e tutti i siti cantierati, sia di proprietà sia appartenenti ad altri player, di Coral LNG e Rovuma LNG? Prego potreste fornirci i nomi di queste aziende?

**Risposta**

Eni utilizza private security providers per la vigilanza sulla sicurezza del suo personale e delle sue installazioni in Mozambico. Fino ad aprile 2020 il provider di security è stato G4S, sostituito dal security provider Chelsea Group.

**4. Is Eni aware that the military are accompanying the people who have consultation meetings with communities? [as mentioned in Section 1]**

Eni è consapevole del fatto che i militari accompagnano le persone che hanno assemblee di consultazione con le comunità? [come menzionato nella sezione 1]

**Risposta**

Si veda la risposta alla domanda successiva

**5. Naturally, communities cannot give honest thoughts and opinions when faced with a military contingent. What is Eni's comment on that?**

Naturalmente, le comunità non possono esprimere liberamente i propri pensieri e le proprie opinioni in presenza di un contingente militare. Qual è il commento di Eni su questo?

**Risposta**

Risposta alle domande 4 e 5

Nel condurre le attività di engagement e consulta la società non è mai stata accompagnata da forze militari.



Eni nel recente passato (2018 e 2019) ha condotto le seguenti attività di engagement e public hearings con le comunità:

- Nel Q3 2018 e Q4 2019 Eni – supportata dal Danish Institute for Human Rights ha condotto uno Human Right Assessment focalizzato sulle attività operate a Pemba, Cabo Delgado (nell’ambito del progetto Coral South dell’Area 4) e nei Distretti di Angoche e Larde, Provincia di Nampula a supporto dell’EIA per il blocco A5-A.
- Nel marzo 2019 – un round di consulte informative a Pemba con gruppi di stakeholders rilevanti nell’ambito del Progetto offshore Coral South, in particolare rappresentanti delle comunità costiere, consigli comunitari di pescatori, operatori turistici e con il Parco Nazionale delle Quirimbas. Lo scopo era informare circa le modalità e tempistiche della campagna di perforazione che sarebbe iniziata in settembre.
- Nell’aprile e settembre del 2019 – 2 round di consulte pubbliche nell’ambito del processo EIA per la fase di esplorazione legata al blocco off shore A5-A nei distretti di Angoche e Larde.

#### 7. Government corruption

*Please note that we have raised this issue at last year’s AGM and these are follow-up questions, and we request detailed responses please, as we found last year’s very vague.*

**The Mozambican government has been involved in shocking economic scandals in the past, and in 2017, media reports revealed that the Mozambican government secretly arranged \$2 billion worth of loans and bonds (via Credit Suisse AG and Russian bank VTB Group) without securing mandatory parliamentary approval. Mozambique is still recovering from this debt crisis which resulted in the suspension of all general budget support by donors and brought the country into a deep financial and economic crisis. Three Credit Suisse bankers face money laundering charges, and the former finance minister is in custody in South Africa.**

**The government agreed to repay the banks with revenues from the gas projects. Though the investments were supposedly to pay for boats to catch tuna, the bonds actually paid primarily for military equipment. The government has admitted that it wanted to use the military equipment to protect the gas reserves and provide investment in related projects and companies.**

**The Federal Bureau of Investigation (FBI) and US Department of Justice (DOJ), UK government and Swiss regulator have been investigating the banks for making improper payments and deceiving investors.**

**According to the IMF, Mozambique won’t make payments for at least five more years on about \$2 billion of loans that led to a default last year. The international organization thus expects**



**Mozambique to default on external debt until 2023, when the gas projects are supposed to start producing.**

**According to the World Bank, 27% of the Mozambican population has access to electricity, even though it has been a major energy producing country for decades. Hence, it is quite clear that the benefits of the extractive industry do not filter down to the population.**

**Furthermore, in February, the European Union concluded that the 2019 national elections were rigged in favour of the ruling party. In November 158 people were convicted of electoral fraud and misconduct.**

**In this way, Eni's insistence that the LNG projects will benefit the people and economy cannot be taken seriously – it has never happened before so there is no reason to believe it will be different with this industry.**

Questions:

- 1. Why is Eni investing in a project in a country with a government that is notorious globally for corruption on this scale?**

Perché Eni sta investendo in un progetto in un paese con un governo noto a livello globale per una corruzione di questa scala?

**Risposta**

La lotta alla corruzione si fonda anzitutto sulla prevenzione. Per questo abbiamo adottato un Compliance Program Anti-Corruzione, che si ispira al principio di "zero tolerance" espresso nel Codice Etico di Eni ed è in linea con le vigenti normative applicabili in materia anti-corruzione nazionali e internazionali e con il benchmark internazionale di riferimento. Eni è stata la prima società italiana a ottenere a gennaio 2017 la certificazione ISO 37001 "Antibribery Management Systems" del proprio Compliance Program Anti-Corruzione. Esso fornisce i principi e le regole da seguire per garantire la compliance alle leggi anti-corruzione a tutto il personale Eni e a tutti coloro che operano, in Italia e all'estero, a favore o per conto di Eni. In base a questo set di principi e regole, Eni opera quindi in Italia e all'estero con un approccio omogeneo e coerente finalizzato alla prevenzione di fenomeni corruttivi. Per ciascuna operazione/controparte in aree a rischio corruzione è previsto lo svolgimento della due diligence anti-corruzione nell'ambito della quale il rischio corruzione associato al Paese viene preso in considerazione come specifico indicatore per il rafforzamento dei controlli di due diligence oltre che come Red Flag.

- 2. Does Eni believe this is responsible investing?**

Eni ritiene che questo sia investimento responsabile?



### Risposta

Come precisato, il set di principi e regole secondo cui si articolano le decisioni e le operazioni aziendali sono sempre incentrate a garantire i massimi livelli di trasparenza e di responsabilità, anche sociale, degli investimenti intrapresi. Con riferimento agli investimenti realizzati nel Paese in particolare, questi sono stati compiuti garantendo la piena compliance con gli Standard della International Finance Corporation (IFC) e gli Equatorial Principles.

- 3. Does Eni believe that the population of Mozambique will benefit from the gas revenues, considering that they have not benefited from any revenues from the extractive industry in the past?**

Eni ritiene che la popolazione del Mozambico beneficerà dagli introiti della vendita del gas, considerando che in passato non hanno mai beneficiato di alcuna entrata dall'industria estrattiva?

### Risposta

Si rinvia alla risposta 5

- 4. Can Eni safely say with certainty that it trusts the Mozambican government to not engage in corrupt activities with the revenues from the gas industry?**

Eni può in tutta sicurezza affermare con certezza che confida che il governo mozambicano non sarà coinvolto in pratiche corruttive con gli introiti dell'industria del gas?

### Risposta

Si rinvia alla risposta 5

- 5. Can Eni say with certainty that it believes the Mozambican people will benefit from the gas industry?**

Eni può affermare con certezza di ritenere che il popolo del Mozambico beneficerà dall'industria del gas?

### Risposta

Risposta alle domande da 3 a 5

Eni ha aderito sin dal 2005 all'Extractive Industries Transparency Initiative (EITI), sostenendone gli sforzi per affermare una gestione responsabile delle risorse naturali. L'Extractive Industries Transparency Initiative (EITI) è un'iniziativa intrapresa a livello globale per promuovere un uso responsabile e trasparente delle risorse finanziarie generate nel settore estrattivo, sollecitando i Governi nazionali a rendere noti i pagamenti effettuati dagli operatori Oil & Gas alle autorità nazionali e locali in modo da accrescere il livello di fiducia reciproca tra i diversi stakeholder.





In Mozambico Eni ha preso parte fino al 2019 al Multi Stakeholder Group e allo Steering Committee locale, in cui Governo, aziende estrattive e società civile lavorano congiuntamente per implementare efficacemente l'iniziativa e contribuire all'evoluzione del dibattito locale sulla trasparenza.

**6. If so, could you please share the agreement with the Mozambican government with a detailed plan for this?**

Se sì, prego potreste condividere l'accordo stipulato con il governo del Mozambico con un piano dettagliato per ciò?

**Risposta**

Il sito dell'Instituto Nacional de Petroleo (INP) riporta numerose informazioni rispetto agli accordi sottoscritti con le società O&G.

**7. Can Eni explain why these particular projects will bring benefit to the population, when it has not happened so before? What is different about these projects?**

Eni può spiegare perché questi particolari progetti porteranno benefici alla popolazione, quando non è mai accaduto prima? Cosa c'è di diverso in questi progetti?

**Risposta**

Secondo la Petroleum Law 21/2014 il 2,75% delle entrate del governo generate dai progetti Oil & Gas deve essere speso/investito a beneficio delle comunità che vivono nell'area in cui il progetto è sviluppato.

Inoltre i benefici per le comunità locali verranno anche dallo sviluppo locale e dai programmi di local content: dal 2012 i partner di Eni e Area 4 hanno investito circa 35 MUSD e ulteriori 88 MUSD sono previsti nei prossimi anni.

In breve, alcuni dei principali interventi realizzati finora nella Provincia di Cabo Delgado sono:

- Accesso all'energia: Progetto Clean Cooking: produzione locale e distribuzione di 10.000 stufe migliorate a Pemba, creazione di opportunità di lavoro per 50 locali, potenziale di risparmio di CO<sub>2</sub> di 35-40 ktCO<sub>2</sub> attraverso la certificazione del progetto secondo gli standard internazionali;

Istruzione: interventi infrastrutturali (costruzione di 2 scuole elementari) e formazione di insegnanti e attività extra curriculari a favore di 5.000 studenti;

- Salute: Rafforzamento dei servizi di pronto soccorso e materno della provincia di Cabo Delgado attraverso la fornitura di attrezzature, il potenziamento delle capacità e assistenza tecnica, un impianto di produzione di ossigeno, la costruzione di un nuovo blocco operativo e Casa Mae Espera per le donne incinte a Palma; rafforzamento del sistema sanitario garantendo un servizio medico di qualità indirizzato soprattutto alle donne attraverso il completamento di un ambulatorio



polispecialistico a Zimpeto, Maputo (programma DREAM); riabilitazione di padiglioni dell'ospedale di Beira colpito dai cicloni Idai e Kenneth.

- Acqua: costruito un sistema idrico a Palma che serve più di 4.000 persone con 20 litri di acqua al giorno per persona e sviluppo delle capacità del comitato idrico del villaggio su servizi igienico-sanitari, manutenzione e gestione.

#### 8. Climate change:

*Please note that we ask the same questions as last year, as Eni has not indicated any change in its plans regarding the climate impact of the Mozambique projects, and we would like to get more detailed answers.*

**Coral FLNG and Rovuma LNG will result in a huge release of greenhouse gas emissions, especially methane, not just over the next few years, but for decades to come. According to the Anadarko/Eni 2014 EIA, the project will increase the whole of Mozambique's greenhouse gas emissions from 0.4% up to 10% per year. "[G]iven the scale and nature of the project... the overall significance of the impact is not expected to significantly change post-mitigation." Methane emissions are a major problem for the oil and gas sector; some estimates put methane leakage from oil and gas production at 17% of total emissions. Natural gas projects' release of large amounts of methane led to a Cornell University review of the scientific research that found conventional natural gas has a greater climate impact than coal. Contrary to what one might think, the newer the gas well, the more likely the well is to leak methane. These wells will continue to leak methane long after Eni and other energy companies have stopped using them to extract natural gas. This information was corroborated by a NASA-led study published in January 2018, which concluded that the sharp increase in atmospheric methane concentrations is primarily due to the oil and gas sectors.**

**This project does not just involve the extraction and burning of natural gas, it also involves liquefying it for export. The LNG project lifecycle processes of production, transport, liquefaction, shipping, regasification, and power plant combustion is incredibly energy intensive. The U.S. Department of Energy estimates that the liquefaction, transport, and regasification process increases the total lifecycle of greenhouse gas emissions from the natural gas industry by 15%.**

**With the growth forecast in the sector, LNG "will be the biggest source of carbon emission by 2025", says consultancy Wood MacKenzie. In February 2020 the UN Environment Program released a report which found that methane has a greenhouse effect that is about 80 times more potent than carbon dioxide over a 20-year period and is responsible for at least 25% of**



global warming, and also that human emissions of fossil methane are underestimated by 40%.

Furthermore, Coral LNG is not consistent with the Paris Agreement on climate. It is already known that the already-operating oil and gas fields alone would take the world beyond the 1.5 Celsius Paris Agreement target. As this gas field is one of the largest gas fields in the world and with a lifetime of around 30 years, the project does not fit in a 1.5 C pathway. Mozambique is already facing the impacts of climate change and is very likely to be one of the countries that will be hit the hardest. Mozambique is consistently ranked as one of the most exposed countries to risks emanating from climate change, and just last year, two devastating cyclones hit the country and parts of surrounding countries, killing over 1300 people and displacing over 2 million.

Do note that the EIA itself speaks of the climate impact of the promises [although as mentioned, the figures are highly underestimated].

*"It is evident that by 2022, the first year of full operations of the LNG Facility, GHG emissions from the Project could account for nearly 10 percent of Mozambique's national GHG emissions." (p.18)*

*"Given growth in national emissions over time, by 2028 the Project could account for around 6 percent of national GHG emissions." (p.18)*

*"The Project is estimated to emit approximately 13 million tonnes of CO<sub>2</sub> per year during full operation of six LNG Trains. The Project GHG emissions will increase the level of Mozambique's GHG emissions by 9.4 percent when six LNG Trains are projected to be operational in 2022." (p.18)*

*"The duration of the impact is regarded as permanent, as science has indicated that the persistence of carbon dioxide in the atmosphere is said to range between 100 and 500 years and therefore continues beyond the life of the project... In light of the above, the significance of the impact of GHG emissions from the Project on Mozambique's national GHG emissions can be considered MAJOR." (p.20)*

And according to the EIA Non-technical Summary:

*"Given the scale and nature of the Project, while good practice can be employed to reduce the GHG emissions, the overall significance of the impact is not expected to significantly change post-mitigation." (p.14)*

Questions:

1. Please comment on the misalignment of the project with the Paris Agreement and if that is in line with Eni's climate policies.



Per favore si commenti il disallineamento del progetto con l'Accordo di Parigi e se è in linea con le policy sul clima di Eni.

### **Risposta**

La strategia industriale di Eni si basa su un Piano di medio-lungo Termine che coniuga gli obiettivi di continuo sviluppo in un mercato dell'energia in forte evoluzione, con una significativa riduzione dell'impronta carbonica del Gruppo. Tale Piano è caratterizzato da una profonda trasformazione del portafoglio di business, che include una serie di azioni che porteranno a ridurre progressivamente l'impronta carbonica associata alle attività operative e ai prodotti energetici venduti, in linea con le riduzioni richieste dagli scenari futuri coerenti con gli obiettivi dell'Accordo di Parigi (es. IEA-SDS). In particolare, il Piano di medio-lungo termine permetterà ad Eni di ottenere al 2050 una riduzione dell'80% delle emissioni nette riferibili all'intero ciclo di vita dei prodotti energetici venduti, che includono emissioni scope 1, 2 e 3, (oltre la soglia del 70% indicata dalla IEA nello scenario SDS compatibile con gli obiettivi dell'Accordo di Parigi) e del 55% dell'intensità emissiva rispetto al 2018. A tali impegni si aggiungono quelli legati alla riduzione dell'intensità emissive delle nostre attività operate upstream del 43% al 2025 rispetto ai livelli del 2014 ed al raggiungimento della net zero carbon footprint nell'Upstream al 2030 sulle emissioni scopo 1 e 2 equity, obiettivo esteso a tutte le attività del Gruppo al 2040.

Tra le numerose azioni che contribuiranno al raggiungimento di tali risultati un ruolo fondamentale è dato dalla crescente incidenza delle produzioni gas nel portafoglio di produzione idrocarburi (60% al 2030 e 85% al 2050) e al focus sulla commercializzazione di prodotti equity e la progressiva riduzione della commercializzazione di gas non equity.

Entrambe queste leve sono coerenti con i progetti in corso in Mozambico, che contestualmente contribuiranno a dare accesso all'energia in Mozambico e nei paesi che importeranno l'LNG, spiazzando fonti più inquinanti secondo un energy mix più sostenibile. Stiamo comunque lavorando ad ulteriori azioni di mitigazione e di efficienza operativa ed energetica che consentano un sempre minor impatto carbonico delle nostre attività, anche attraverso la nostra R&D.

In Mozambico in particolare è stato recentemente sottoscritto (ottobre 2019) un Memorandum of Understanding tra Eni ed il Governo del Mozambico per l'implementazione di un ampio programma di iniziative di sviluppo locale che include progetti in ambito REDD+.

- 2. Eni says on its website that it has “an ever-greater commitment to renewables: for a cleaner future. In 2015, Eni created a new business unit to ensure a low-emissions future. As part of our pursuit of the UN's sustainability goals, we will have invested € 2.3 bn in renewables by 2023.” Does Eni have any concrete plan for developing renewable energy projects in**



### **Mozambique?**

**Please can you provide details, including dates of construction and operation.**

Eni nel proprio sito afferma “sempre più forti nelle rinnovabili: contro i gas serra, per il futuro. Per garantire un futuro a basse emissioni, nel 2015 è stata creata una nuova business unit. Nell’ambito del nostro impegno per i sustainable development goals dell’ONU, avremo investito per il 2023 €3 miliardi nelle rinnovabili”. Eni ha dei piani concreti per lo sviluppo di progetti nelle rinnovabili in Mozambico? Per favore, si forniscono dettagli, incluse le date di costruzione ed inizio delle operazioni?

### **Risposta**

Il Mozambico è un paese di interesse per Eni per lo sviluppo di progetti di energia rinnovabile, con elevato potenziale sia in termini di solare che eolico, nel quale stiamo lavorando coerentemente con la strategia di investire in paesi in cui sfruttare sinergie con la parte Upstream. Attualmente non abbiamo identificato progetti in fase di sviluppo ma stiamo seguendo la preparazione delle aste dei programmi Proler, supportato dalla Agence Française de Developpement, e GET FiT, supportato dal KfW tedesco (Kreditanstalt für Wiederaufbau), alle quali intendiamo partecipare. Le gare dovrebbero essere lanciate entro la fine del 2020.

### **3. Eni has received rights to explore in Areas A5-A, A5-B, Z5-C and Z5-D in the Angoche Basin of Mozambique. How does this align with Eni’s path to decarbonisation?**

Eni ha ricevuto il diritto di esplorazione nelle Aree A5-A, A5-B, Z5-C e Z5-D nel Bacino di Angoche in Mozambico. Come si allinea con il percorso di decarbonizzazione di Eni?

### **Risposta**

Nel bacino offshore dell’Angoche Eni detiene il blocco A5-A come operatore mentre ha una partecipazione nel blocco A5-B. I blocchi Z5-C e Z5-D sono nel settore settentrionale del bacino offshore dello Zambesi e sono operati da altra società internazionale. Si tratta di bacini geologici inesplorati, potenzialmente sede di importanti accumuli di idrocarburi, ma caratterizzati da elevata incertezza circa i possibili esiti della ricerca. I progetti sono ancora nella fase di studio e non sono stati ancora perforati pozzi esplorativi.

Le iniziative si inquadrano in una strategia di sostegno al rimpiazzo progressivo di riserve nel medio-lungo termine in uno scenario di progressivo aumento del rapporto gas/olio, in linea con la strategia di decarbonizzazione di medio-lungo termine, già riportata nella risposta n.1.



## [9. Ramboll](#)

**We have been engaging with Danish consultancy, Ramboll, and have learnt that Eni contracted the company to undertake an Environmental and Social Impact Assessment for Coral LNG.**

**We have also learnt that Ramboll was contracted as a consultant by Credit Agricole for Coral LNG.**

### Questions:

**1. Did Ramboll undertake an Environmental and Social Impact Assessment for Coral LNG?**

Ramboll ha intrapreso una valutazione dell'impatto ambientale e sociale per Coral LNG?

### **Risposta**

Si veda risposta alla domanda successiva

**2. What were the dates of this contract?**

Quali erano le date di questo contratto?

### **Risposta**

Risposta alle domande 1 e 2

Ramboll non è stato incaricato dell'ESIA. Ramboll ha ricevuto incarico dell'Environmental and Social (E&S) Due Diligence per conto dei Creditori nel periodo compreso tra il Q3 2015 e il Q2 2017, ricoprendo il ruolo di E&S advisor indipendente per il progetto Coral South prima che il project financing raggiungesse il closing.

La ESIA del progetto Coral South è stata realizzata da Consultec e prodotta nel 2015 per conto di Eni e degli altri partner in Area 4.

**3. Does Ramboll still provide any services to Eni?**

Ramboll fornisce ancora dei servizi ad Eni?

### **Risposta**

Nel 2017 Ramboll è stato nominato da Credit Agricole come Independent Environmental & Social Consultant (IESC) per conto dei Creditori nel progetto Coral FLNG, allo scopo di monitorarne la compliance con gli standard internazionali durante il periodo successivo al Financial Closing. Come è consueto negli accordi di project financing, tali servizi sono resi attraverso un accordo che coinvolge anche le società attive nel progetto Coral (di cui Eni detiene il 25%), in quanto esse sono responsabili della gestione dei costi e di altri obblighi inerenti al progetto.

**4. Is/was Eni aware that Credit Agricole had contracted Ramboll as a consultant on Coral LNG?**



Eni è/era a conoscenza del fatto che Credit Agricole aveva assunto Ramboll come consulente per Coral LNG?

**Risposta**

Sì.

**5. Considering that Credit Agricole is the financial advisor to Eni on Coral LNG, does Eni consider this a conflict of interest?**

Considerando che Credit Agricole è il consulente finanziario di Eni in Coral LNG, può essere considerato per Eni un conflitto d'interessi?

**Risposta**

Non vi ravvisiamo un conflitto di interessi. Ramboll ha agito per conto dei Creditori a partire dal loro coinvolgimento iniziale nel progetto Coral South, adempiendo all'obbligo di operare come E&S advisor indipendente per i Creditori. Inoltre, sia Credit Agricole che Ramboll hanno assunto l'impegno contrattuale di adottare e mantenere pratiche e procedure rigorose volte a evitare l'insorgenza di possibili conflitti di interesse e a farne disclosure nel caso in cui dovessero verificarsi durante il loro operato.

10. Saipem's services to Eni:

**1. Can Eni detail the nature of the services that will be undertaken by Saipem in Mozambique?**

Eni può fornire un dettaglio dei servizi che Saipem svolgerà in Mozambico?

**Risposta**

Con riferimento al progetto Coral South, il contratto assegnato a Saipem si riferisce ad attività di Drilling & Completion che hanno avuto inizio a settembre 2019.

**2. Can Eni detail the identification names and numbers of the Saipem vessels that it will be utilising?**

Eni può fornire dettagliatamente i nomi e i numeri che identificano le navi che Saipem utilizzerà?

**Risposta**

Per lo scopo del lavoro di cui sopra per il progetto Coral South, Saipem impiega il deep water Drilling ship Saipem 12000.

11. Contractors

**1. Could Eni please provide a list of the local Mozambican contractors it has agreements with, and the nature of their agreed work?**



Eni potrebbe fornire la lista degli appaltatori locali in Mozambico con cui ha degli accordi e la natura del loro lavoro concordato?

**Risposta**

Si veda risposta alla domanda successiva

**2. Could Eni please provide a list of the international contractors it has agreements with, and the nature of their agreed work?**

Eni potrebbe fornire la lista degli appaltatori internazionali con cui ha degli accordi e la natura del loro lavoro concordato?

**Risposta**

Risposta alle domande 1 e 2

Eni non comunica a terzi i nominativi dei propri fornitori su base generica (al di fuori delle specifiche eventuali necessità legate alla propria informativa di bilancio).

Eni ricorda comunque nell'occasione che le attività di procurement in Mozambico vengono seguite dalla consociata Eni Rovuma Basin che:

- ha adottato e segue delle normative e un quadro procedurale modellati su quelle del Gruppo in tutte le sue fasi;
- applica altresì (ai sensi degli accordi con i Partner – cd. Joint Operation Agreement) le specifiche previsioni convenute per il progetto oltre alla legislazione vigente (come noto, volta a favorire criteri di assegnazione trasparenti e vantaggiosi per le società locali).

Negli ultimi anni più del 80% dell'approvvigionamento locale è stato effettuato con fornitori permanentemente stabiliti in Mozambico nel rispetto di tali normative (tra l'altro, monitorate da e condivise con le autorità locali).

12. Reforestation

*Please note, this question is a follow up on a discussion at the 2019 AGM regarding a Financial Times article in which Mr Claudi Descalzi was quoted as saying that Eni will be planting new forests to offset carbon emissions.*

**1. For the sake of clarity, does Eni plan on planting any new forests, or expanding current forests?**

Per motivi di chiarezza, Eni ha intenzione di piantare nuove foreste o espandere quelle esistenti?

**Risposta**

Si veda risposta alla domanda successiva

**2. If so, what are the locations of these?**





In tal caso, dove sono localizzate?

### **Risposta**

Risposta alle domande 1 e 2

La strategia sulla forestry di Eni è basata sullo sviluppo di progetti forestali che utilizzano il framework REDD+ (Reducing Emissions from Deforestation and forest Degradation) sviluppato da UNFCCC (United Nations Framework Convention on Climate Change). Questo meccanismo affronta le problematiche di emissioni di CO<sub>2</sub> legate alla deforestazione ed al degrado forestale nei Paesi in via di sviluppo ma non prevede la piantumazione di foreste.

Sono al momento in fase di studio alcune potenziali opportunità REDD+ nel Paese.

### 13. Yara

**We are aware that Norwegian fertiliser company, Yara, has a presence in Cabo Delgado.**

**1. Is there, or will there be a physical presence of Yara on the Afungi LNG Park?**

Esiste o ci sarà una presenza fisica di Yara nel Parco di Afungi LNG?

### **Risposta**

Per quel che ne sappiamo Yara non è presente nell'Afungi LNG Park.

**2. Has Eni signed any agreements with Yara?**

Eni ha firmato qualche accordo con Yara?

### **Risposta**

Si veda risposta alla domande 4

**3. What does this agreement entail? Will Yara be purchasing gas from Eni? If so, please indicate the amount that will be purchased and the cost.**

Cosa comporta questo accordo? Yara acquisterà gas da Eni? In tal caso, per favore indicare l'importo che verrà acquistato e il rispettivo costo.

### **Risposta**

Si veda risposta alla domande 4

**4. Has Eni contracted Yara to perform work for it? If so, please detail the nature of this work.**

Eni ha incaricato Yara di eseguire dei lavori per proprio conto? In tal caso, per favore si fornisca il dettaglio della natura di questo lavoro.

### **Risposta**

Risposta alle domande da 2 a 4

Eni e i suoi Partner di Area 4 non hanno finalizzato alcun accordo commerciale con Yara.



#### 14. Impacts of COVID-19

**1. Does Eni still have any operation running on the ground in Cabo Delgado, including administrative or planning?**

Eni ha ancora delle operazioni in corso a Cabo Delgado, comprese quelle amministrative o di pianificazione?

**Risposta**

Per quanto riguarda il progetto Coral South, le attività di drilling & completion sono state sospese l'11 aprile. A Pemba Eni continua a gestire una base logistica a supporto di dette attività.

**2. If so, how many employees are still working?**

In tal caso, quanti dipendenti stanno ancora lavorando?

**Risposta**

Al momento 9 dipendenti Eni locali lavorano nella base di Pemba. Nessun expat al momento lavora alla base.

**3. Have the Covid-19 pandemic and its economic implications, including the crash of oil price, produced a negative impact on the economic viability of the gas development projects in Mozambique in which Eni is involved? Has the NPV of Coral FLNG be reviewed and how? Has the NPV of Rovuma LNG be reviewed and how?**

La pandemia Covid-19 e le sue conseguenze a livello economiche, incluso il crollo del prezzo del petrolio, hanno avuto un impatto negativo sulla fattibilità economica dei progetti di sviluppo del gas in Mozambico in cui Eni è coinvolta? Il VAN di Coral FLNG è stato rivisto e di quanto? Il VAN di Rovuma è stato rivisto e di quanto?

**Risposta**

Ricordiamo che i progetti non sono in produzione, pertanto non abbiamo rilevato impatti economici derivanti dalle variazioni di prezzo e/o riduzione della domanda corrente.

In particolare, il progetto Coral FLNG è in fase di execution e rimane valido, grazie alla flessibilità garantita dagli accordi di project financing definiti con investitori finanziari di primario livello e agli accordi di vendita LNG a lungo termine già definiti con acquirenti solidi. Al momento, è stata temporaneamente sospesa la campagna di drilling & completion a causa dello stato di emergenza in Mozambico.

Con riferimento al progetto Rovuma LNG, si ricorda che il POD per la prima fase di sviluppo del campo di Mamba è stato approvato a maggio 2019, gli Operatori stanno lavorando all'ulteriore ottimizzazione del piano di sviluppo, con l'obiettivo di massimizzare le sinergie con l'Area 1 e di



cogliere tutte le opportunità di mercato legate alla fase corrente di graduale riduzione dei costi di realizzazione. Di conseguenza, l'FID del progetto è stato al momento posticipato ed una nuova data sarà definita a valle della fase corrente di ottimizzazione. Per tali ragioni non è al momento possibile avere un NPV del progetto aggiornato.

#### **D. South Africa's offshore exploration**

**With reference to the offshore oil and gas exploration in KwaZulu-Natal, South Africa, Exploration Drilling within Block ER236, off the East Coast of South Africa which is being conducted by Eni and Sasol, after the approval of project EIA by local authorities in October 2019,**

**1. What is the current status of Eni's exploration operations?**

Qual è la situazione attuale delle attività esplorative in Sud Africa?

**Risposta**

Si veda risposta alla domanda 3

**2. What has been the impact of Covid-19 emergency on Eni's project operations? Does Eni intend to move ahead with exploration operations in the next months or halt them?**

Quali sono state le conseguenze dell'emergenza COVID-19 sulle operazioni dei progetti Eni in loco?

Nei prossimi mesi Eni intende proseguire con le iniziative esplorative o intende sospenderle?

**Risposta**

Si veda risposta alla domanda 3

**3. Given the crash of oil markets and fall of oil price, has any updated economic assessment of the project been produced based on existing data on reserves? Is there a NPV for the project? Has this been revised?**

Considerati il crollo dei mercati petroliferi e il declino del prezzo del petrolio, è stata rielaborata la valutazione economica del progetto sulla base dei dati esistenti sulle riserve)? E' disponibile il valore attuale netto del progetto? E' stato riesaminato?

**Risposta**

Risposta alle domande da 1 a 3

Attualmente il permesso di ricerca ER-236 si trova nel [secondo periodo esplorativo che terminerà il 2 settembre 2021 e che non prevede l'obbligo di perforare un pozzo](#). È ancora in corso la valutazione del potenziale dell'area. Lo scorso agosto del 2019 Eni ha ricevuto l'autorizzazione sulla



valutazione di impatto ambientale. Alla decisione hanno fatto appello alcuni stakeholders ed è quindi in corso il relativo processo come previsto dalla legge. Eni ha fornito le dovute risposte ai commenti sollevati.

Non essendo previste campagne di perforazione nel 2020 in Sudafrica, Covid-19 non ha finora avuto alcun impatto sui programmi operativi di Eni nel paese.

La valutazione dei prospect è tuttora in corso e non sono state finora effettuate perforazioni. La presenza di idrocarburi in posto è di conseguenza ipotetica e soggetta ad ulteriori analisi del rischio associato. Non è possibile pertanto parlare di riserve o di NPV di un progetto in sviluppo. Non sono state ancora prese decisioni sull' eseguire l'attività di perforazione e l'attuale periodo esplorativo, in scadenza a settembre del 2021, non prevede obblighi in tal senso.

#### **E. Nigeria – NAOC's sub-contractors and labour issues in Onelga communities**

**The questions concern the agreements between NAOC and local communities in Onelga, Rivers State, as recently reported on [Irpimedia21](#). According to them, compensation for land use is considered too low by local communities and yet relations with the company are always managed by traditional "chiefs", who in the community are called as the "Agip family" managing both the economic compensation and the employment of local staff. The latter is one of the points covered under the Memorandum of Understanding signed by the company with local communities. Subcontractors hiring NAOC's seasonal workforce ("casual staff"), such as Manila Industrial Security Service Ltd, reportedly signed contracts requiring employees to waive all union protection and part of their compensation. Apparently in the past it was easier for someone from the local community to join NAOC, but now it is no longer the case, despite the Memorandum in place.**

**1. Does Eni review the performance of contractors to ensure that they do not fall short of Eni standard requirements?**

Eni fa un'analisi degli appaltatori per assicurarsi che posseggano tutti i requisiti minimi previsti da Eni?

**Risposta**

Si veda risposta alla domanda successiva

---

21 <https://irpimedia.irpi.eu/thenigeriancartel-famiglia-agip-caporalato/>



**2. When contractors do not meet such requirements, does Eni relieve them of their contract and compensate affected staff?**

Quando un appaltatore evidenzia una carenza di requisiti, Eni procede a risolvere il contratto e a dare un risarcimento al personale interessato?

**Risposta**

Risposta alle domande 1 e 2

Eni, attraverso la sua consociata in Nigeria NAOC, analizza periodicamente la performance dei contrattisti al fine di assicurare la loro compliance con gli standard richiesti da Eni. Le misure adottate per valutarne la performance sono in linea con i contratti stipulati dai contrattisti con NAOC nonché con il diritto tributario, pensionistico e giuslavorista nigeriano.

In caso di non compliance o inadempienza con i termini contrattuali da parte di un Contrattista, previa verifica NAOC può decidere di interromperne i servizi.

**3. In awarding contracts to indigenous contractors, does Eni systemically pick contractors offering low wages?**

Nell'assegnare contratti ad appaltatori locali, è vero che Eni sistematicamente seleziona quelli che hanno retribuzioni inferiori per i propri dipendenti?

**Risposta**

Si veda risposta alla domanda successiva

**4. Is it correct, as alleged, that service contractors are often owed salaries just for three to six months?**

E' vero, come è stato denunciato, che ai fornitori di servizi spetta una retribuzione solo per tre-sei mesi?

**Risposta**

Risposta alle domande 3 e 4

Sulla base delle offerte tecniche ed economiche ricevute e in linea con le sue procedure di procurement, NAOC assegna i contratti a contrattisti, anche locali, debitamente registrati con la Società e ne richiede la compliance con i seguenti:

- o Tutte le leggi, regolamenti, ordinanze, sentenze, ingiunzioni e altri atti ufficiali delle autorità nigeriane o di qualsiasi altro ente governativo che siano riconosciuti da NAOC e che possano, ora o in futuro, valere anche per il Contrattista;
- o I requisiti standard di Eni che includono l'MSG Anti-Corruzione Eni, il Codice Etico Eni (con particolare riferimento ai principi etici stabiliti per le relazioni con fornitori, partner commerciali e industriali) e la Dichiarazione di Eni sul Rispetto dei Diritti Umani, la quale copre diritti



economici, sociali e culturali (es. i Diritti Fondamentali ILO nel Lavoro, il diritto a una giusta ed equa remunerazione, il diritto alla salute e all'istruzione, etc.);

- o L'impegno da parte del Contrattista a garantire che i propri azionisti, direttori, impiegati e collaboratori si attengano agli stessi principi e linee guida di cui sopra.

Per quanto riguarda i *contratti di lavoro*, salari e condizioni di servizio sono negoziati da NAOC nella cornice contrattuale dei sindacati dell'Industria, l'unione sindacale dei contrattisti.

Nel caso dei *contratti di servizio*, salari e condizioni di servizio sono invece negoziati direttamente dal Contrattista con il proprio personale, senza il coinvolgimento di NAOC in quanto NAOC non assume decisioni occupazionali per conto di altre società.

Attualmente NAOC gestisce oltre 3700 contratti all'anno e oltre 900 fornitori.

Al fine di garantire che tutti i Contrattisti, specialmente i piccoli fornitori di servizio provenienti dalle comunità locali dove operiamo, si attengano a quanto illustrato, NAOC si impegna a fornire proattivamente programmi di formazione per i suoi contrattisti locali sul quadro normativo rilevante e sulle migliori pratiche di procurement stabilite dalle agenzie regolatorie dell'industria Oil & Gas.

Queste iniziative fanno parte del contributo della Società allo sviluppo socioeconomico delle comunità locali, in compliance con quanto stabilito dal Nigerian Oil & Gas Industry Content Development (NOGICD) Act del 2010. La formazione permette di accrescere la consapevolezza dei contrattisti sul rispetto e la promozione dei Diritti Umani nella gestione quotidiana delle attività e nelle situazioni di rischio operativo.

A riconoscimento dell'impegno e del contributo di NAOC nello sviluppo del 'local content' nel settore Oil & Gas in Nigeria, nel febbraio 2020 Eni è stata insignita del premio di 'Local Content Operator' dell'anno.

**5. How does Eni determine what job goes under a labour contract and what task goes instead under a service contract?**

Eni come stabilisce quali compiti vanno regolati con un contratto di lavoro e quali con contratti di fornitura d'opera?

**Risposta**

Viene utilizzato personale fornito da società di "manpower" quando si aprono posizioni nella struttura organizzativa della Società relative a impieghi non a tempo indeterminato, ma comunque operanti sotto il diretto coordinamento e la supervisione di NAOC e il cui ruolo e perimetro di attività sono definiti direttamente da NAOC.

Le attività che ricadono nella categoria di 'contratti di servizio' sono relative a servizi esternalizzati per i quali si seleziona un fornitore affinché esegua con la propria struttura organizzativa e forza lavoro un progetto caratterizzato da uno scopo del lavoro ben definito.



**6. Eni says that more than 60 per cent of all employment positions including management offices come from its operation areas. Does Eni disagree with claims that most of the staff from Onelga communities are under service contracts?**

Eni afferma che più del 60% dei suoi dipendenti compresi quelli in ruoli manageriali sia coperto da personale locale delle aree operative. Eni smentisce le denunce in base alle quali la maggior parte del personale proveniente dalle comunità di Onelga sia stato assunto con contratti di fornitura d'opera?

**Risposta**

Eni attraverso NAOC è un datore di lavoro che offre pari opportunità e non discrimina alcuna comunità o ente locale in tema di impiego o condizioni contrattuali. Occorre menzionare che nelle aree di interesse NAOC vi sono circa 360 comunità. La Società non prevede di allocare quote occupazionali ad alcuna comunità o ente. Il personale tecnico idoneo a ricoprire specifiche mansioni è selezionato attraverso un rigoroso processo di selezione.

È piuttosto logico che il personale dipendente diretto NAOC che ricopre posizioni centrali nella struttura organizzativa societaria sia inferiore di numero rispetto ai lavoratori impiegati dai contrattisti per la fornitura di servizi che, per loro natura, sono di varie tipologie e di durata più limitata nel tempo.

NAOC non è coinvolta nelle decisioni occupazionali dei Contrattisti che comunque, a nostra conoscenza, ricorrono ampiamente all'impiego di lavoratori qualificati delle comunità locali.

**F. Basilicata – Val d'Agri**

*Domande presentate sulla base di informazioni e analisi raccolte unitamente con Mediterraneo No Triv, avv. Giovanna Bellizzi, e con il Dott. Domenico Nardoza.*

**In data 11 Gennaio 2019 sono stati pubblicati sul sito della Regione Basilicata il progetto, la Valutazione di Impatto Ambientale e la richiesta di Autorizzazione Integrata Ambientale relative alla realizzazione di un Impianto di Trattamento Acque di Produzione provenienti dal COVA di Viggiano, da ubicarsi in Località Le Vigne di Viggiano. L'istanza è stata inoltrata dalla soc. Syndial Servizi Ambientali s.p.a. di San Donato Milanese (MI).**

**A pagina 18 dell'elaborato AIA-RELAZIONE TECNICA viene pubblicata la Tabella 2: Caratteristiche Chimico-Fisiche e Profilo Radiometrico delle Acque da avviare a trattamento. Tale tabella riporta la caratterizzazione del refluo da trattare, tuttavia le concentrazioni degli**



analiti sono riportati con due valori uno minimo ed uno massimo, e, prima della tabella, si legge “Le concentrazioni sono solo indicative e derivanti da dati di bibliografia”.

A tal proposito si osserva che in una Valutazione di Impatto Ambientale di un Impianto chimico-fisico non si può prescindere dalla corretta e precisa e reale caratterizzazione proprio del refluo da trattare, riportando valori meramente indicativi risultanti da dati di bibliografia; il tutto considerando che si è in presenza di un progetto che si riferisce ad un impianto reale che si vorrebbe realizzare per trattare un refluo altamente pericoloso per l’ambiente e attualmente già prodotto da molti anni nel COVA e che viene caratterizzato tutti i giorni più volte al giorno; inoltre, e non meno importante, si rileva che, data la provenienza del refluo (acque di strato) in questa caratterizzazione approssimativa NON E' SPECIFICATO NE' INDICATO quali e quanti idrocarburi sono in essa presenti.

1. Al riguardo, quindi, poiché Syndial intende trattare acque di produzione provenienti dal Cova ed essendo l'impianto ad esso collegato, si chiede di sapere quanti e quali sono gli idrocarburi presenti nelle acque di strato da trattare.

#### **Risposta**

Le acque di produzione che Eni Rewind (già Syndial) intende trattare nell’impianto in istruttoria presso la Regione Basilicata hanno il medesimo tenore idrocarburico delle acque di produzione che oggi il Distretto Meridionale (DIME)/COVA smaltisce all’esterno come rifiuto, tramite autobotti, con l’intermediazione dei servizi ambientali di Eni Rewind, a idonei impianti esterni autorizzati.

La stima quantitativa del valore massimo in idrocarburi totali, a fini di progettazione (target di design dell’impianto), riportata nella specifica delle acque in ingresso all’impianto in istruttoria, è pari a 500 mg/litro.

Le acque che saranno trattate dall’impianto hanno un tenore inferiore a 60 mg/litro di idrocarburi disciolti, in accordo con l’Autorizzazione Integrata Ambientale di impianto.

Gli idrocarburi presenti sono in prevalenza alifatici della famiglia C10-C40 e cioè molecole idrocarburiche che contengono dai 10 ai 40 atomi di carbonio.

**Inoltre, il COVA (Centro Olio Val D’Agri) dell’ENI partendo dal greggio proveniente, tramite condotte interrato, dai pozzi petroliferi ubicati in Val D’Agri, separa l’acqua di strato presente nel petrolio grezzo, il gas metano, i gas non metanici ed i composti dello zolfo H<sub>2</sub>S ed SO<sub>2</sub>, ottenendo così petrolio stabilizzato, effettua quindi un’attività di raffinazione del greggio estratto. Naturalmente, oltre a tale attività principale nel COVA si effettua anche la compressione del gas metano che viene immesso nella Rete Snam e**





la produzione di energia elettrica e termica in apposite centrali a turbogas e in centrali di produzione del vapore.

A tal proposito si osserva che:

In occasione dell' Autorizzazione Integrata Ambientale concessa nel marzo 2011 sembra vi sia stata una errata classificazione dell'attività dell'impianto in quanto in tale AIA l'attività fu classificata come "Combustione di combustibili in installazione con potenza nominale totale pari o superiore a 50 MW" , attività IPPC 1.1, considerando così solo una parte, ed anche di minore importanza, dell'attività svolta dal COVA, attività che invece è soprattutto di " Raffinazione del Petrolio " , attività IPPC 1.2.

Allo stato attuale tale AIA, oltre che errata, è scaduta nel Marzo 2016 e quindi da ormai oltre un quadriennio in attesa di rinnovo con aggiornamento delle effettive attività in essere nel COVA che sono IPPC 1.2 e 1.1. .

Al riguardo, considerato che dalla premessa di cui sopra si evince che l'acqua di strato che costituisce il refluo proveniente dal COVA e da avviare a trattamento nell'impianto proposto da Syndial, è un refluo:

2. Si chiede di sapere se il refluo è da classificare con Codice CER classe 05.xx.yy "Rifiuti della raffinazione del petrolio, purificazione del gas naturale" e se sia pertinente classificare un refluo proveniente dalla raffinazione e separazione della miscela acqua-gas-petrolio come un refluo proveniente dall'attività di "Combustione del gas esercita nella sola Centrale elettrica e termica" (Codice CER classe 10.xx.yy).

Inoltre, Syndial afferma che tutta l'acqua depurata uscente dall'Impianto Syndial sarà utilizzata nel COVA di Viggiano; inoltre afferma che in tal modo non vi sarà scarico di acqua trattata in alcun corpo d'acqua della Val D'Agri.

#### **Risposta**

Innanzitutto si precisa che il Centro Olio Val d'Agri non è un impianto di raffinazione bensì un impianto nel quale il greggio prodotto viene separato da gas ed acqua provenienti dal giacimento, stabilizzato ed inviato via pipeline alla Raffineria di Taranto.

Pertanto, il COVA e la relativa Autorizzazione Integrata Ambientale (AIA) non rientrano nei suddetti campi di applicazione.

Inoltre, come condiviso con l'Autorità Giudiziaria in sede di modifica impiantistica del 2016, attualmente l'acqua di processo è classificata con il CER 161002 (rifiuto non pericoloso).



Si intende precisare, inoltre, che con il Riesame da parte della Regione Basilicata iniziato a metà 2016 l'AIA del COVA è a tutti gli effetti oggi ancora vigente (lo stesso Riesame rappresenta in sé un iter di rinnovo dell'autorizzazione, cfr. D.Lgs. 152/2006 s.m.i. art. 29-octies Codice dell'ambiente-Rinnovo e riesame, che prevede che "Fino alla pronuncia dell'autorità competente in merito al riesame, il gestore continua l'attività sulla base dell'autorizzazione in suo possesso").

L'impianto proposto, attualmente in fase di istruttoria presso la Regione Basilicata, si configura come impianto di trattamento acque reflue (depurazione), in quanto il flusso di acque di produzione in ingresso avviene tramite un sistema di collettamento stabile e senza soluzione di continuità con il COVA. Le acque di produzione da trattare si configurano, per le suddette modalità di trattamento, de iure (art. 243, comma 4 del d.lgs. 152/2006), come refluo e non già come rifiuto, senza pertanto alcuna necessità di classificazione CER in quanto soggette alle disposizioni di cui alla parte III del D.lgs. 152/2006 e non a quelle di cui alla parte IV del citato D.lgs.

Alla luce di quanto sopra, si conferma che le operazioni svolte nello stabilimento Centro Olio Val d'Agri sono di pertinenza mineraria e non sono attività di raffinazione.

**Tuttavia, a tal proposito si osserva che:**

**Il COVA di Viggiano, detratta la quantità di acqua che evapora sotto forma di vapore, deve pure scaricare la restante acqua industriale, e tale quantità di acqua, anche se depurata, pare ragionevole sostenere che conterrà una percentuale di isotopi radioattivi residui e di idrocarburi residui.**

**La quantità residua di isotopi nell'acqua trattata potrebbe essere addirittura non apprezzabile e non riscontrabile, oltrepassando quindi i controlli giornalieri; tuttavia le enormi quantità sversate nel tempo e la capacità di accumularsi dei metalli pesanti, tra cui i radioisotopi, e degli idrocarburi, è un fenomeno abbastanza noto, già verificatosi nel mare Jonio prospiciente il lido di Rotondella, a seguito degli scarichi massicci di acqua poco contaminata dal Centro Nucleare I treccine.**

**Essendo le quantità giornaliere che il COVA scaricherà nel depuratore ASI, tramite la rete acque nere, di circa 1000 mc/giorno, pari ad almeno 350.000 mc/anno; tali quantità di reflui tramite il depuratore ASI confluiranno nel fiume Agri e, successivamente, nell'invaso del Lago Pertusillo dove quasi certamente si verificherebbe, per l'effetto accumulo, un irreparabile inquinamento da isotopi attivi per radiazioni ionizzanti, alcuni con emivita dell'ordine di 70.000 anni, e da idrocarburi pesanti, causando un impatto incalcolabile per la risorsa idrica della agricoltura della bassa Val D'Agri e per la risorsa acqua potabile della vicina Puglia.**



- 3. A questo punto si chiede di sapere se ENI ha valutato tali impatti che il progetto Syndial avrà sui bacini idrici della Basilicata, se vi sono studi scientifici terzi e imparziali che Eni Spa ha disposto al riguardo e se ha valutato una stima dei danni che potrebbe arrecare al territorio e, in caso affermativo, quali misure di mitigazione ha predisposto o intende predisporre.**

**Risposta**

Si conferma che tutta l'acqua depurata uscente dall'Impianto Eni Rewind (già Syndial) sarà utilizzata nel COVA di Viggiano e che in tal modo dall'impianto in istruttoria non vi sarà scarico di acqua trattata in alcun corpo d'acqua della Val d'Agri.

Eni Rewind per Eni ha affidato rispettivamente al Politecnico di Torino e all'Università di Bologna studi autorevoli ed indipendenti.

Tali studi confermano le valutazioni eseguite in fase progettuale, ed in particolare che:

- i trattamenti adottati sono in linea con le migliori tecnologie applicabili (Best Available Technologies-BAT) ed efficacemente ridondati;
- le acque trattate saranno prive di ogni possibile rischio radiologico, chimico o batteriologico ed idonee agli usi industriali nell'impianto COVA;
- le frazioni derivanti dal trattamento di separazione (fanghi pressati e concentrati salini) saranno gestite in qualità di rifiuto con separato smaltimento ad idonei impianti esterni autorizzati come da progetto in istruttoria;
- le acque trattate dall'impianto e che saranno recuperate per gli usi industriali all'interno del COVA, non comporteranno alcun rischio radiologico né agli operatori del COVA né all'ambiente circostante;
- le acque trattate dall'impianto saranno riutilizzate in COVA in cicli industriali separati e segregati, destinati alla produzione delle acque demineralizzate, alla produzione del vapore/recupero delle condense, ai servizi di scambio termico, alle torri di raffreddamento e al reintegro del circuito antincendio; inoltre tutti i circuiti industriali sopra indicati hanno caratteristiche di segregazione e gestione tali da garantire l'assenza di contaminazioni con matrici aventi potenziali rischi radiologici.

Gli studi confermano, pertanto, che l'acqua prodotta dall'impianto Mini Blue Water, inviata al COVA per il recupero ad uso industriale, non possa in alcun modo essere contaminata radioattivamente.

- 4. Alla luce delle problematiche sopra evidenziate, si chiede di sapere se la Società abbia valutato l'eventualità di contenziosi giurisdizionali e/o di esposizione a responsabilità inerenti e conseguenti all'autorizzazione, alla realizzazione e all'esercizio del progetto Syndial.**



### **Risposta**

Il progetto è stato attentamente valutato dalla Società con l'ausilio di consulenti tecnici di riconosciuto spessore anche internazionale e l'iter autorizzativo ha visto, e vede tutt'ora, una costante interlocuzione con tutti gli enti coinvolti, a garanzia della realizzazione di un impianto che ha come obiettivo principale quello di rendere più sostenibile e di quasi azzerare il prelievo di acque dolci, quindi il footprint sulla risorsa idrica, e rendere ulteriormente sostenibili le attività di Eni in Val d'Agri. La sua gestione sarà svolta in piena conformità ai titoli autorizzativi.

**In Val d'Agri i pozzi trivellati e produttivi sono, a quanto si legge sul sito dell'ENI, in tutto 24; in questo numero di pozzi non è compreso uno degli ultimi pozzi a cui l'azienda sta lavorando, ossia Pergola 001, ricadente nel comune di Marsico Vetere (PZ); chiediamo di sapere:**

**5. Quando il pozzo sarà allacciato alla rete degli oleodotti già presente in valle?**

### **Risposta**

La procedura di Valutazione Impatto Ambientale (VIA) relativa alla realizzazione dell'allacciamento del pozzo, attivata nel 2015 e poi sospesa dagli Enti Competenti, è ripartita nel 2018. Ad oggi si rimane in attesa della pronuncia della Commissione VIA e del relativo Decreto Ministeriale.

A completamento di tale iter, si procederà alla richiesta di tutte le autorizzazioni esecutive per la realizzazione dell'opera.

**6. Vista la notevole distanza del pozzo dalle linee degli oleodotti esistenti, quale è lo stato d'avanzamento dei lavori?**

### **Risposta**

I lavori non sono ancora iniziati in attesa del completamento dell'iter autorizzativo.

**7. Di questo pozzo si è detto molto in termini di capacità produttiva; secondo l'Eni quale è la stima prevista dei barili/giorno e da quando questo pozzo sarà erogante greggio?**

### **Risposta**

La capacità produttiva è stimata in 3000 barili/giorno. L'avvio della produzione è legato al completamento dell'iter autorizzativo.

**E' stato chiesto all'azienda, già nel maggio del 2018, dell'azione di bonifica dell'ex cluster Cerro Falcone 7 e Sant'Elia 1 in località "Case Marinelli" nel comune di Marsico Vetere (PZ). Chiediamo di sapere:**

**8. quale è oggi lo stato dei luoghi? Cosa si sta facendo per restituire al piano campagna, come del resto è previsto nei protocolli degli accordi del 1998 inerenti a eventuale**



**dismissione di strutture minerarie, quella porzione di terreno ormai abbandonata da molti anni?**

**Risposta**

A seguito dell'ottenimento di tutte le autorizzazioni da parte degli Enti Competenti, nel secondo semestre del 2019 sono state avviate, tuttora in corso, le attività di ripristino dell'area pozzo S. Elia1-Cerro Falcone 7.

Non risultano passività ambientali sul sito in oggetto ai sensi della normativa di riferimento.

Nel dettaglio, sono stati rimossi e smaltiti tutti i manufatti in cemento armato ed è pressoché terminata l'asportazione e lo smaltimento della massiciata. Con la risagomatura del terreno volta al ripristino delle pendenze del profilo originario del sito l'attività sarà completata.

**Si sta allestendo una nuova postazione che porterà lo stesso nome, CF7-Sant'Elia 1, in località Civita di Marsicovetere, postazione nella quale è stata aggiunta anche la richiesta per la realizzazione di un terzo pozzo denominato Alli 5.**

9. **Chiediamo anche qui come per Pergola 001, a che punto sono i lavori di questo nuovo cluster e quali i termini temporali previsti nei piani di produzione dell'azienda per l'allaccio alla rete degli oleodotti già presenti?**

**Risposta**

Si veda risposta alla domanda successiva

Questo cluster è autorizzato dalla delibera regionale n° 461 del 10 aprile 2015, che però non prevedeva la realizzazione del terzo pozzo Alli 5; tra le prescrizioni inserite dalla Soprintendenza per i Beni Architettonici e Paesaggistici di Potenza alla delibera di giunta si scriveva, a proposito di importanti querce secolari presenti ad oggi sul sito, che: "siano spostate e piantumate le querce isolate di grosse dimensioni per collocarle nell'area parcheggio limitrofa alla postazione" ;

10. **Chiediamo se e come Eni terrà fede a quanto scritto dalla soprintendenza in merito a questo difficile lavoro di "trapianto" delle querce.**

**Risposta**

Risposta alle domande 9 e 10

Non è prevista la realizzazione sia del pozzo Alli 5, come già comunicato agli Enti, sia della postazione CF7-Sant'Elia 1.

**Con l'avvio della produzione petrolifera del giacimento di Tempa Rossa in capo alla Total-Shell-Mitsui sappiamo che il greggio estratto dalla concessione Gorgoglione sarà**



**trasportato a Taranto tramite la stessa condotta che ENI usa ormai da un ventennio per trasportare il greggio della concessione Val d'Agri presso la raffineria ENI di Taranto.**

**11. A tal proposito chiediamo come funziona ora il processo di trasporto del greggio verso Taranto? Il grado API differente dei due greggi non crea alcun problema alla struttura dell'oleodotto?**

**Risposta**

Tutti i parametri dei due greggi (incluso la densità) sono stati accuratamente valutati nell'ambito del progetto di trasporto del greggio Tempa Rossa, senza riscontrare criticità. Attualmente il trasferimento del greggio avviene alternando invii di quantità definite di greggio da Val d'Agri e da Tempa Rossa, così come previsto a progetto.

**12. E quale è lo stato, certificato da radiografie, della condotta che per ben 136 chilometri viaggia interrata tra Basilicata e Puglia ?**

**Risposta**

L'oleodotto che collega il Centro Olio Val d'Agri con la Raffineria di Taranto viene ispezionato regolarmente tramite 'Pig Intelligente' ad ultrasuoni. L'attività di ispezione a mezzo Pig intelligente è prevista ogni 4 anni. I risultati dell'ultima ispezione hanno confermato le condizioni di sicurezza dell'esercizio dell'oleodotto.

Questa modalità di controllo consente di determinare la presenza di eventuali fenomeni corrosivi in modo molto puntuale lungo tutta la condotta.

Inoltre, si ricorda che il sistema di protezione e monitoraggio dell'oleodotto Viggiano-Taranto prevede anche un sistema di protezione catodica che assicura, tramite un'azione elettrica, l'assenza di fenomeni corrosivi della struttura metallica; 2 volte al mese viene verificata la tensione erogata dagli alimentatori e lo stato elettrico nei punti di misurazione all'interno delle camerette. Ogni trimestre invece è verificata la protezione elettrica dell'intero asset.

Sono inoltre previste verifiche visive settimanali e semestrali dell'intero oleodotto; ogni settimana si esplicano verifiche nei punti impiantistici e semestralmente lungo l'intero asset e in quest'ultimo caso per quanto è possibile in quanto l'oleodotto è quasi totalmente interrato.

È stato installato e funzionante un Sistema di Controllo con tecnologia vibroacustica contro le perdite derivanti da effrazioni e le verifiche dei segnali lungo l'asset sono demandati ad una Società specializzata che li elabora e li restituisce all'Unità operativa per la dovuta verifica e gestione.

L'analisi dei dati restituiti dai processi ispettivi citati, affidata a Società di primario livello del settore dell'affidabilità metallurgica e strutturale, conferma l'assoluta integrità dell'asset.

**Dal marzo 2020 lo stato di pandemia da Covid19, dichiarato un problema sanitario mondiale, ha portato un rallentamento anche delle attività petrolifere nella Val d'Agri.**



**13. Quali sono le misure cautelative e sanitarie previste per il futuro prossimo introdotte da ENI per la tutela dei lavoratori presenti ad oggi presso il COVA di Viggiano e sull'intera filiera dell'indotto generato da ENI in Basilicata? Il distanziamento fisico tra gli operai è garantito visto il numero di oltre 1500 unità lavorative che a pieno regime si avvicendano a lavoro all'interno del centro olio?**

**Risposta**

Nell'attuale contesto emergenziale dettato dalla pandemia COVID-19, l'azienda ha provveduto ad adottare una serie articolata di misure a tutela della salute dei dipendenti, tra le quali quelle relative all'igiene e alla prevenzione, all'accesso ai luoghi di lavoro e alle aree di aggregazione, all'utilizzo dei dispositivi di protezione individuale, in linea con le indicazioni normative. Queste sono volte a:

- contrasto e contenimento della diffusione del virus COVID-19 negli ambienti di lavoro al fine di permettere la prosecuzione dell'attività nel rispetto della salute e sicurezza dei lavoratori;
- intervenire tempestivamente su eventuali casi di infezione.

Già prima dell'emissione del Protocollo di intesa del 14 marzo 2020 tra Governo e Parti sociali, l'azienda aveva messo in atto misure di mitigazione del rischio contagio, volte a tutelare la salute e la sicurezza dei lavoratori. Eni ha proceduto ad una graduale e progressiva riorganizzazione delle attività lavorative che hanno implicato la riduzione al minimo possibile della presenza del personale nel COVA e in particolare: i) la posticipazione di attività non essenziali; ii) nuove turnazioni atte a limitare le presenze al centro olii. La nuova configurazione ha determinato una riduzione della produzione del COVA pari al 30%.

Il frutto delle variazioni di assetto organizzativo e gestionale attuate in precedenza ha comportato una presenza costante di lavoratori di circa 80 unità. Questo ha consentito un'adeguata gestione dell'attività rispetto ai normali regimi operativi.

Nell'ambito delle misure di prevenzione sono state anche messe in atto le seguenti:

- Predisposizione e diffusione "Piano di Preparazione e Risposta all'Epidemia di COVID-19", il piano è stato più volte revisionato per seguire le evoluzioni prescrittive nel tempo;
- Costante comunicazione ai lavoratori riguardo le norme da seguire al fine di limitare la diffusione del virus: attraverso mail e Ordini di servizio, materiale informativo/poster (su uso di Dispositivi di Protezione Individuale - DPI, norme igieniche, lavaggio mani...);
- Incontri dedicati in videoconferenza con differenti categorie di lavoratori;
- "Smart working" per personale non operativo al fine di limitare la presenza negli uffici;
- Comunicazioni ai contrattisti ai fini della diffusione del Piano sopra citato e delle norme da seguire;
- Approvvigionamento DPI «rischio biologico» in relazione alla tipologia di attività svolte;
- Controllo della temperatura corporea al personale prima dell'ingresso dei siti,



- Intensificazione e monitoraggio delle attività di pulizia/sanificazione di ambienti interni e spazi interni;

- Costituzione del Comitato di monitoraggio dell'adempimento del Protocollo del 14 marzo 2020. Inoltre, successivamente all'emissione del nuovo protocollo d'intesa del 24 aprile 2020, l'azienda ha intrapreso ulteriori azioni al fine di assicurare la massima tutela dei lavoratori. Sono stati disciplinati entrate ed uscite dal luogo di lavoro e limitato l'accesso delle aree ad uso promiscuo quali ambienti di ristoro, bagni e spogliatoi. Il rilevamento della temperatura è stato esteso a tutti i siti attivi del DIME.

Tutte le misure attivate saranno mantenute e adeguatamente rimodulate in funzione del progressivo incremento delle attività, e inoltre saranno introdotte eventuali ulteriori misure, in coerenza con la normativa e le linee guida di riferimento, al fine di garantire la massima tutela dei lavoratori.

**Al principio del mese di Marzo 2020 gli operai dell'indotto hanno proclamato uno sciopero e tra le varie motivazioni una ci ha colpito in maniera particolare. Gli operai lamentavano la mancanza di acqua corrente all'interno dei bagni del COVA ed in mal funzionamento generale degli stessi. La cosa risulta molto imbarazzante soprattutto rileggendo quanto scritto sul sito dell'ENI a proposito dello stesso impianto di vostra proprietà: "Il Cova è stato scelto per diventare la prima Lighthouse nel mondo Eni, vale a dire un impianto integralmente digitalizzato con le tecnologie più innovative". Proprio alla luce di tale importante dichiarazione,**

**14. Chiediamo precise spiegazioni sulla questione igienico-sanitaria sollevata dagli operai dell'indotto. In particolare, quanti sono e soprattutto in che stato sono i bagni per la forza operaia del COVA?**

#### **Risposta**

Attualmente sono presenti 46 servizi igienici a disposizione della forza lavoro all'interno del COVA e 11 per i siti afferenti, mentre quelli fissi a disposizione del personale Eni sono 26.

Si tratta di bagni chimici dotati di lavabo e operabili con pedali per questioni igieniche. A valle dell'emergenza COVID-19 i bagni sono stati integrati con un dispenser di gel sanificante.

La questione sollevata dagli operai dell'indotto riguardava il mal funzionamento di un unico bagno dove si è provveduto a intervenire appena rilevato il problema.

Il monitoraggio delle condizioni di funzionalità dei servizi igienici viene svolto costantemente, al fine di intervenire in maniera tempestiva qualora necessario.

I bagni sono tutti oggetto di pulizia e sanificazione, in conformità con la buona prassi di igiene e le normative applicabili.





**Azionista Marco BAVA**

**1. VISTO CHE AVETE RITENUTO DI avvalervi dell'art.106 del DL.18/20 17 marzo 2020, n. 18, recante "Misure di potenziamento del Servizio sanitario nazionale e di sostegno economico per famiglie, lavoratori e imprese connesse all'emergenza epidemiologica da COVID-19", concernenti - in particolare – le modalità di intervento in Assemblea ed il conferimento di deleghe e/o subdeleghe al rappresentante designato ai sensi dell'art. 135-undecies del Testo Unico della Finanza , che ritengo anticostituzionale in quanto viola gli art.3 e 47 della Costituzione perche' discrimina gli azionisti delle societa' quotate in borsa in quanto non gli consente di intervenire in assemblea. Le premesse poste dall'art.106 del decreto "Cura Italia" sono anticostituzionali per la violazione dell'art.3 e 47 della Costituzione , uguaglianza fra i cittadini , e quindi per la partecipazione alle assemblee di tutti gli azionisti, al fine sia di votare ma soprattutto di intervenire, come e' garantito sia dall'art.47 della Costituzione sia dall'art.2372 cc. Le sedute parlamentari, i congressi e le lezioni universitarie si terranno con mezzi elettronici , perché le assemblee delle società quotate no ? il ruolo di controllo degli azionisti di minoranza ha e' stato confermato in molti crack finanziari, porche si vuole tappare la voce degli azionisti scomodi ? Per queste ragioni intendo citarvi in giudizio al fine di richiedere un risarcimento del danno immateriale , da devolvere in beneficenza per non aver potuto esercitare il mio diritto di partecipare all'assemblea anche perche':**

- a) L'art.135-undecies del decreto legislativo 24.02.1998 n.58 non permette la non partecipazione degli azionisti alle assemblee;**
- b) Il punto 1 del 106 ammette ammette che in deroga a quanto previsto dagli art.2364 2 c, e 2478-bis l'assemblea ordinaria puo' essere convocata entro 180 gg dalla chiusura dell'esercizio;**
- c) Quindi non e' possibile, secondo il nostro ordinamento vietare per qualche ragione ragione la partecipazione dei soci, per cui basta farlo via internet.**
- d) Per cui essendo anticostituzionale l'art.106 del decreto utilizzato per negarmi l'intervento in assemblea attraverso la causa chidero' al giudice il ricorso incidentale alla Corte Costituzionale.**

**Poiche' non avete fatto l'assemblea ONLINE su piattaforma internet chiedo che venga messa al voto l'azione di responsabilita' nei confronti del cda.**

**Risposta**



La Società ha ritenuto di avvalersi di una facoltà espressamente prevista dalla legge ed in particolare dal comma 4 dell'art. 106 del D. L. n. 18/2020, ora convertito dalla legge n. 27/2020, consentendo la partecipazione degli Azionisti in Assemblea esclusivamente attraverso il Rappresentante Designato. Con riferimento all'azione di responsabilità si precisa che la stessa è stata presentata oltre il termine del 28 aprile 2020 indicato nell'avviso di convocazione per la pubblicazione sul sito della Società. Resta salva la possibilità di proporla in Assemblea, tramite delega al Rappresentante designato, ferme restando le valutazioni di ammissibilità.

**2. I certificatori di bilancio fanno anche una consulenza fiscale?**

**Risposta**

No. Oltre alle limitazioni previste dalla normativa nazionale e statunitense sullo svolgimento di attività su tematiche fiscali previste per le società di revisione rileva la circostanza che il Gruppo Eni, allo scopo di tutelare il requisito di indipendenza dei revisori, ha stabilito di non affidare alla società di revisione incaricata, nonché alle società del relativo network, incarichi di consulenza; sono previsti nei limiti delle previsioni delle normative applicabili solo incarichi per attività strettamente connessi con l'attività di revisione.

**3. Invito la Presidente ad essere piu' esaustiva rispetto alla scorsa assemblea sui due procedimenti promossi dal governo nigeriano, che ha emesso un mandato internazionale d' arresto per il dirigente Eni Roberto Casula, oltre che per gli ex ministri del petrolio e della giustizia del Paese africano; e ha chiesto a Eni e Shell, davanti all' Alta corte di giustizia di Londra, i danni per la corruzione che ritiene di aver subito a proposito del campo petrolifero denominato Opl 245. Acquisito dalle due compagnie nel 2011 con un versamento di 1,3 miliardi di dollari, che però non sono andati al governo nigeriano ma sono finiti a politici africani, mediatori italiani e internazionali, con un "ritorno" (nelle ipotesi d' accusa) a manager Eni. Ora il governo della Nigeria chiede che il giacimento gli sia pagato, ipotizza che il suo vero valore sia di 3,5 miliardi di dollari e sonda la possibilità di revocare la concessione. Niente di tutto ciò è filtrato nell' assemblea Eni. Descalzi, nella sua relazione, ha detto che in Medio Oriente e nel Golfo la società ha ottenuto dieci permessi di esplorazioni. Poi ha illustrato la svolta verde della compagnia, con investimenti di 80 milioni di euro per trasformare il Centro Olio Val D' Agri, in Basilicata, in una specie di Mulino Bianco dell' energia. Non ha detto nulla dei business di sua moglie con Eni. Non ha detto dove sono finiti due degli indagati nelle inchieste milanesi. Un portavoce Eni fa sapere che Roberto Casula "non ricopre incarichi operativi in Eni spa e società operative affiliate e si occupa di iniziative e attività di innovazione". E Mantovani "ha assunto un incarico in una società di Eni che opera a livello internazionale in ambito**



Oil&Gas con base a Londra e si occuperà di alcune iniziative legate alla transizione energetica". Le voci di palazzo dicono che sia stato Matteo Salvini a dire "Descalzi non si tocca", mentre il contraente di governo Luigi Di Maio e il presidente del Consiglio Giuseppe Conte, a quanto è dato capire, fischiettano. Renzi nominò anche, alla presidenza del colosso petrolifero pubblico, l' ex presidente della Confindustria Emma Marcegaglia, amica del sedicente eroe antimafia Antonello Montante, recentemente condannato a 14 anni di carcere per il suo sistema di potere parallelo che allungava i suoi tentacoli anche nel sistema Eni. Esattamente cinque anni fa Matteo Renzi, appena insediato a Palazzo Chigi, dichiarò: "L'Eni è oggi un pezzo fondamentale della nostra politica energetica, della nostra politica estera, della nostra politica di intelligence. Cosa vuol dire intelligence? I servizi, i servizi segreti". Il suo governo aveva appena giubilato Paolo Scaroni, capo di quel pezzo fondamentale di ogni cosa, per sostituirlo con Claudio Descalzi. Oggi i due sono insieme a processo per corruzione internazionale per la ormai celebre tangente da oltre un miliardo pagata in Nigeria per il giacimento Opl 245. Ma Descalzi è ancora alla guida dell' Eni. Le voci di palazzo dicono che sia stato Matteo Salvini a dire "Descalzi non si tocca", mentre il contraente di governo Luigi Di Maio e il presidente del Consiglio Giuseppe Conte, a quanto è dato capire, fischiettano. Renzi nominò anche, alla presidenza del colosso petrolifero pubblico, l' ex presidente della Confindustria Emma Marcegaglia, amica del sedicente eroe antimafia Antonello Montante, recentemente condannato a 14 anni di carcere per il suo sistema di potere parallelo che allungava i suoi tentacoli anche nel sistema Eni. Renzi nominò anche, come consigliere d' amministrazione, l' economista Luigi Zingales, l' unico, a distanza di cinque anni, costretto ad andarsene. Grazie a un' inchiesta della Procura di Milano, oggi sappiamo che il professore di Chicago, insieme a Karina Litvack, sono stati vittime di una montatura giudiziaria per la quale il pm di Siracusa Giancarlo Longo è stato arrestato circa un anno fa insieme con Piero Amara, per un' associazione a delinquere di cui era capo, secondo l' accusa, il responsabile degli affari legali dell' Eni, Massimo Mantovani. Appena nominati, Zingales e Litvack chiesero a Marcegaglia e Descalzi di fare chiarezza proprio sul ruolo di Mantovani nella vicenda nigeriana. Da quel momento per il vertice Eni, d' accordo tutto il cda, il problema furono i due consiglieri e non il comportamento delle cosiddette "strutture". Il 15 aprile scorso, intervistato da Luca Chianca per Report, Amara ha detto che per le operazioni "non istituzionali" in favore dell' Eni prendeva ordini da Claudio Granata, braccio destro e forse anche sinistro di Descalzi. Nei giorni scorsi la Procura di Milano ha perquisito l'abitazione di Amara. Secondo la pm Laura Pedio, non appena Amara fu arrestato, da una società del gruppo Eni sarebbe partito un pagamento di 25



milioni in favore della società Apag che farebbe capo proprio ad Amara (il suo avvocato nega). Secondo l' accusa, che stavolta vede l'Eni direttamente indagato, il pagamento fa ipotizzare il reato di "induzione alla falsa testimonianza", cioè un incoraggiamento ad Amara perché non parlasse troppo. Nel frattempo l'Eni ha accertato che Amara ha incassato dalla struttura legale dell' Eni guidata da Mantovani parcelle per 7,6 milioni negli anni 2011-2017, cioè anche quando già si configurava l' inchiesta per il depistaggio organizzato per far fuori Zingales e Litvack e sabotare il processo Nigeria. Per tutto questo Mantovani è stato premiato. Prima è stato promosso alla guida della struttura Gas & Power dell'Eni. Poi, per curiosa coincidenza il giorno stesso della messa in onda di Report, e cioè a babbo morto e pure decomposto, consegnato a un esilio dorato a Londra, alla presidenza di una controllata norvegese con tanto di stipendio milionario?

#### Risposta

Il rapporto di lavoro con l'avvocato Mantovani è stato risolto unilateralmente da Eni per violazione dei doveri spettanti allo stesso in funzione del contratto di lavoro in essere.

4. "Mia moglie è una imprenditrice che ha molteplici attività all'estero, dove vive e lavora, come posso essere a conoscenza di tutti gli investimenti che ha effettuato nel tempo o che intende fare? Allo stesso modo, lei non s'interessa delle mie attività". L'amministratore delegato di Eni, Claudio Descalzi, risponde così, in un'intervista al direttore del Sole 24 Ore Fabio Tamburini, alla domanda sulla società Petrol Service che ha lavorato per l'Eni in Africa e che secondo la procura di Milano faceva capo a Maria Magdalena Ingoba, moglie di Descalzi e insieme a lui indagata per omessa comunicazione di conflitto di interessi per questa vicenda, oltre che per corruzione internazionale in Congo. Tamburini gli chiede se la Petrol Service "era di sua moglie" e il manager risponde di non saperlo. Ora lo sa ? La svelano le mail depositate ieri dai pm al Tribunale del riesame sulla «Wnr World Natural Resources» di diritto britannico, a cui nel 2013-2015 la congolese Aogc (schermo del dittatore N' Guesso) cedette il 23% dei diritti di esplorazione «Marine XI » non trattati da Eni proprio per i dubbi su Aogc. Le mail dicono che Wnr - tramite Maria «Marinù» Paduano, poi dirigente Eni - era dell' allora capo di Eni in Africa, Roberto Casula (oggi imputato nell' altro processo su tangenti Eni in Nigeria). Il 27 novembre 2011 Casula scriveva a un legale: «Marinù ha ricevuto da noi pieno mandato per rappresentarci...io non comparirò formalmente». «Non fare menzione del fatto che sono un prestanome», scriveva il 21 dicembre Paduano a un legale, che ora alla GdF conferma: «Marinù mi disse che era solo una prestanome (...) così le aveva chiesto Casula». Con Paduano l' altro volto della Wnr era Alexander Haly: cioè proprio il monegasco che con la moglie dell' allora capo esplorazioni Eni e attuale amministratore



delegato Claudio Descalzi, la principessa congolese Marie Madeleine Ingoba, era azionista della Cardon, società lussemburghese controllante (dietro trust neozelandesi a Cipro) sei società fornitrici di servizi navali a Eni per 300 milioni nel 2007-2018. Il 23 agosto 2012 alla moglie subentrò la figlia Simone, mentre tutta Cardon fu ceduta ad Haly l' 8 aprile 2014: un mese prima che Descalzi divenisse n.1 Eni.

#### **Risposta**

Le vicende richiamate nella domanda sono oggetto di indagine da parte della Procura di Milano e pertanto Eni non intende ulteriormente commentare. Ogni approfondimento svolto da Eni è richiamato nella sezione contenziosi della Relazione al bilancio (pag. 232).

5. **POTREI SAPERE: se e cosa la moglie Madeleine Ingoba avesse detto a Descalzi della catena Loba Trust (Nuova Zelanda), Cambiasi Ltd (Cipro) e Cardon sa (Lussemburgo) con la quale controllava (lei beneficiaria fino all'agosto 2012, poi la sorella Simone Antoinette fino all' aprile 2014) sei società fornitrici in Africa di Eni ?**

#### **Risposta**

L'AD ha già chiarito al Consiglio di Amministrazione di Eni di non essere a conoscenza della struttura societaria relativa al gruppo Petroserve.

6. **Quali sono i rapporti fra Eni e servizi segreti? Ad esempio con il misterioso Victor Nwafor dei servizi presidenziali nigeriani, quello che a detta dell'ex manager Eni Vincenzo Armanna (ex dirigente licenziato nel 2013 che, imputato di corruzione internazionale per 900.000 euro ma nel contempo accusatore del coimputato n.1 Eni Claudio Descalzi, interrogato in Tribunale sull' acquisizione Eni nel 2011 dal governo nigeriano del blocco petrolifero Opl 245 per 1 miliardo e 92 milioni, poi finiti però alla società Malabu prestanome dell'ex ministro del Petrolio Dan Etete). gli aveva parlato di 50 milioni in banconote da 100 dollari in due trolley a casa del manager Eni Casula..? presentai a Casula e Pagano, non è lui, almeno lui si era identificato così, poi sui nomi si può discutere...». Cioè? «Beh ad esempio ci sono intercettazioni in cui io sono Giuseppe Viola...». Sa rintracciarlo? «Ho provato, ma non ci sono riuscito», però «può testimoniare» un agente del servizio segreto estero italiano Aise, di cui fa il nome evocando anche «il mio rapporto per via di mio padre con l'allora direttore del servizio segreto Alberto Manenti». E sempre «dai servizi italiani» Armanna afferma di «aver ricevuto l' indicazione di quale dirigente di una banca estera sarebbe potuto essere sensibile alla ricezione di lettere anonime» spedite per non far perfezionare un maxibonifico Autodefinendosi «un' antenna per Eni, siamo 4 o 5 al mondo a fare questo**



lavoro», Armanna pare abbastanza protettivo verso Scaroni e Luigi Bisignani («amico da molti anni»), meno su Descalzi. Sull' iniziale intermediario Emeka Obi, e sulla sua pretesa di 200 milioni di commissione, prima dice che Descalzi gli disse che Obi rappresentava Scaroni; poi che Descalzi voleva estromettere Obi; poi che Descalzi temeva però di farlo «perché aveva paura di campagne di stampa di Bisignani, ma Bisignani per come lo conosco io non è proprio il tipo...»; poi che «Descalzi temeva che Bisignani lo ostacolasse nella nomina a n.1 Eni». Ma i teorici 200 milioni di Obi per chi dovevano essere? «Tutti suoi, salvo una quota irrisoria sui 20 milioni a Bisignani e Di Nardo», ritiene Armanna. Che, richiesto del perché non abbia detto prima d' aver riferito in una nota a Scaroni anche la cifra dei 200 milioni, ammette di «averlo omesso sinora», però nel senso che «scrissi la cifra ma a mano, leggera, in matita, così poi Scaroni poteva cancellarla». Il riferimento è a due verbali provenienti dall' indagine sul "complotto" e soprattutto al memoriale difensivo di Piero Amara, depositato alle difese nel pomeriggio del giorno precedente all' udienza e raccontato sul Fatto Quotidiano di ieri. In quella memoria, Amara, avvocato esterno dell' Eni, considerato il regista del "complotto", racconta di aver ricevuto l' incarico da Descalzi e dal suo braccio destro, Claudio Granata, di convincere Armanna a ritrattare le sue accuse contro l' ad di Eni. Sarebbe, se confermato, un pesante inquinamento probatorio. Eni ha reagito negando ogni accusa e facendo subito partire una serie di azioni legali: Descalzi ha querelato Amara per diffamazione, Granata ha denunciato Armanna per diffamazione, Amara per calunnia. Armanna, ex responsabile Eni per l' Africa sub sahariana perchè durante la sua testimonianza ha dichiarato che: «I soldi erano per me, Descalzi e Scaroni», citando l'ex ministro Dan Etete sui famosi 200 milioni di euro che sarebbero stati pagati all' intermediario Emeka Obi come tangente sul giacimento da 2 miliardi di euro: durante le indagini lo aveva omesso ? Così l'ex manager Eni, nel 2010 vice di Casula, ha ricostruito tutta la trattativa per l'acquisto in Nigeria dell' immenso campo petrolifero Opl 245, del valore di almeno 2 miliardi di dollari. Fu poi comprato nel 2011 da Eni e Shell con un versamento di 1,3 miliardi su un conto del governo nigeriano, subito girati però a politici locali, faccendieri e intermediari. Anche italiani, secondo l' accusa. Il racconto di Armanna chiarisce che i soldi sono andati, in gran parte, a Dan Etete, ex ministro del petrolio che aveva preso il controllo di Opl 245 attraverso la società Malabu. Armanna si mostra quasi stupito di come si sviluppa la lunga trattativa per Opl 245: con modalità impensabili per i canoni Eni. Con contatti diretti con Dan Etete, che non solo non aveva titoli formali su Malabu, controllata attraverso prestanome, ma era anche già stato condannato per riciclaggio. Con la presenza di Emeka Obi, che non rappresentava affatto il venditore (Dan Etete), ma era anzi stato



apertamente rifiutato da lui, e non aveva alcun mandato a vendere Opl 245. Ma niente da fare, spiega Armanna: Descalzi e Casula imponevano Obi, perché sopra di loro lo voleva Scaroni. Incredibili, poi, le sue pretese iniziali: 200 milioni di dollari per la sua mediazione. Una provvista per tangenti - fa capire Armanna - da distribuire tra nigeriani e italiani.

Cosa rispondete oltre che con la Lettera di Erika Mandraffino, Senior Vice President, Global Media Relations and Crisis Communication Eni, al "Fatto Quotidiano" A proposito dell' articolo "L' uomo di Descalzi all' Eni voleva il ritiro delle accuse", come già ribadito, il dottor Granata non ha mai più visto il signor Armanna da quando, per conto di Eni, lo licenziò nel 2013 per gravi violazioni di procedure aziendali e tentata truffa all' azienda. Granata non ha mai partecipato ad alcun incontro con Amara e Armanna nella primavera del 2016, non ha mai incontrato, né sa chi sia, Calafiore, e sta prendendo le iniziative legali del caso contro Calafiore stesso, pregiudicato per corruzione di magistrati e reo confesso di falso ideologico e materialEni è fermamente convinta che il ruolo attivo perpetrato da Armanna nel tentativo di destabilizzazione della società (nonché la sua conoscenza con l'avvocato Amara con cui ha collaborato e collabora a tale fine) nelle vicende "Nigeria" e " depistaggio" emergerà a breve ad esito degli imminenti eventi giudiziari. Nessuno ha mai proposto al signor Armanna di rientrare in Eni, men che meno in cambio di eventuali "ammorbidenti" di dichiarazioni (false). Si ricorda che Armanna non è un "testimone chiave" bensì imputato nel processo OPL 245.e l'unico che risulta avere percepito somme di provenienza varia e multipla dalla Nigeria.Tra la fine del 2013 e 2019, Eni ed il dottor Granata hanno ricevuto numerose mail anonime (attività di cui Armanna si è definito esperto, nelle proprie dichiarazioni rese come imputato alla procura di Milano) e sms di intimidazione e minaccia di vendetta genericamente collegate alle vicende delle attività di Eni in Nigeria. La gran parte di questi sono stati oggetto di esposti alla procura di Roma. La funzione diretta dal dottor Granata e lo stesso mai si sono occupati di attività legale in azienda. Si può pertanto escludere che lo stesso avesse conoscenza degli spostamenti tra le procure di Trani e Siracusa. Fermo restando gli accertamenti in corso a carico di singoli, Eni non aveva sino a tempi recenti alcuna evidenza degli interessi di complici dell' avvocato Amara in Napag, Eni sospese Napag già nel febbraio 2019, avviando un audit interno (finalizzato a comprendere anche eventuali interessi di Amara o altri terzi nella Napag) nell' aprile 2019, ben prima di ogni accesso da parte della procura di Milano. L'audit ha evidenziato connessioni di Napag con Amara, e portato al licenziamento di Alessandro Des Dorides (della Ets di Londra) per operazioni con Napag, a cui è seguita una denuncia per truffa (metà giugno 2019),



**sempre su Napag, presentata ai magistrati che indagano sul depistaggio. È quindi semplicemente inverosimile (e smentito dalle denunce presentate) che Eni abbia consapevolmente intrattenuto rapporti contrattuali con Napag per generare utilità per Amara o perché lo stesso ne traslasse benefici a terzi. Eni si è dichiarata parte offesa nel cosiddetto "depistaggio" in data 9 maggio 2019 e perseguirà, e ha già dimostrato di perseguire con vigore e in ogni sede opportuna la tutela della propria reputazione nei confronti di chiunque risulti responsabile di condotte censurabili.**

### **Risposta**

Eni non commenta la veridicità o le omissioni delle dichiarazioni dell'imputato Armanna, che sono già verificabili in esito alle dichiarazioni dallo stesso rese nell'ambito del procedimento "OPL 245" i cui verbali sono pubblici. In relazione alle domande relative ai contenuti della lettera inviata a "Il Fatto Quotidiano", considerando che le circostanze sono oggetto di indagine, la società nulla ha da aggiungere rispetto a quanto già espresso nella predetta comunicazione.

Si ricorda in ogni caso che con riferimento all'indagine sul presunto depistaggio, avviata dagli inquirenti milanesi a febbraio 2018, la Società ha ricevuto un avviso di garanzia a maggio 2019 ex art 25 decies per l'ipotesi di aver fornito utilità ad un avvocato esterno indagato perché non rendesse testimonianza (o la rendesse non veritiera). Dette utilità sarebbero state generate attraverso delle operazioni di trading di prodotti petrolchimici tra la controllata ETS S.p.A. ed un trader terzo (con forti legami con tale avvocato esterno e con il coinvolgimento di alcuni ex-dipendenti, immediatamente identificati, licenziati e denunciati per truffa). Le originarie ipotesi legate al cd. Depistaggio (che vedevano il coinvolgimento di un dirigente della prima linea manageriale) erano già state oggetto di approfondita verifica, affidata a vari consulenti esterni (tra cui una primaria società di revisione e due legali di chiara fama), concluse complessivamente ad inizio 2019. Alcune negligenze e carenze gestionali identificate in quella sede hanno portato all'accertamento delle relative responsabilità disciplinari con l'adozione (nel primo semestre 2019) dei provvedimenti ritenuti opportuni. Il disegno organizzativo della direzione legale è stato completato così come rafforzata l'operatività dei relativi controlli dei processi di funzionamento della stessa sotto la guida del nuovo responsabile della direzione legale. Per quanto riguarda il nuovo "filone" legato al Trading, Eni si è già dichiarata parte offesa presso la Procura di Milano e sta perseguendo in ogni sede opportuna la tutela della propria reputazione e dei propri interessi patrimoniali. Tra le varie iniziative, si ricorda la causa civile promossa nei confronti di tale avvocato esterno con la richiesta di risarcimento dei danni all'immagine patiti nell'ordine di decine di milioni. Recentemente, a gennaio 2020, sono stati coinvolti alcuni altri dirigenti di Eni (in occasione di una serie di sequestri presso l'azienda) in seguito ad alcune dichiarazioni "incrociate" rese da tale ex





legale esterno, altri terzi ed un ex-dipendente. Tutti tali soggetti dichiaranti (che sono stati oggetto di varie querele e denunce da parte dei manager della società) hanno proposto, a partire dal novembre 2019, una nuova e diversa "rappresentazione" delle finalità dell'originario depistaggio, attribuendone a soggetti diversi (attuali dirigenti di Eni) la conoscenza e la "paternità" con finalità decettive delle attività della magistratura. Anche in questo caso gli organi di controllo, congiuntamente tra loro, hanno immediatamente attivato una verifica sul materiale messo volontariamente a disposizione della Società da un dirigente apicale (e pervenuto dal riesame del provvedimento di sequestro) attraverso la società che aveva già operato nella prima fase di verifiche. Tali verifiche non hanno dato riscontro documentale o rilevante (allo stato) alle dichiarazioni o altrimenti suggerito l'avvio di ulteriori approfondimenti sull'operato dei nuovi manager coinvolti o altrimenti ipotizzato un coinvolgimento della Società.

- 7. E' vero o no che L'Eni spiava i magistrati che accusavano l' ad Claudio Descalzi e il suo predecessore Paolo Scaroni di corruzione internazionale per la maxi tangente da 1,092 miliardi di dollari che, secondo l' accusa, il colosso italiano avrebbe pagato per ottenere il giacimento petrolifero Opl 245 in Nigeria ? A rivelarlo davanti ai magistrati milanesi, è Piero Amara, ex avvocato esterno dell' Eni, a sua volta indagato (tra le diverse accuse che gli sono mosse) per aver cercato di sabotare l' inchiesta milanese contribuendo a far aprire, presso la Procura di Siracusa, un fascicolo farlocco su un presunto (e finto) complotto proprio contro Descalzi. Non solo. Amara ha già sostenuto che l'ex manager Eni Vincenzo Armanna, imputato nello stesso processo con Descalzi, sarebbe stato contattato per ritrattare la sua versione contro l' ad dell' Eni con la promessa di una riassunzione nel colosso petrolifero. E ancora: Amara riferisce che "attraverso Denis Verdini, gli è stato nuovamente proposto di scaricare la responsabilità del finto complotto su Massimo Mantovani (ex capo dell' area legale dell' Eni, ndr) e Vella (Antonio, manager Eni, ndr)". Amara sostiene di aver ricevuto "un appunto manoscritto in originale redatto da Verdini" che gli è stato "consegnato nel corso dell' incontro avvenuto con Verdini da Ignazio Abrignani", ex deputato. Verdini è imputato a Messina in un processo per finanziamento illecito. "Denis - dice Amara - mi scrive le dichiarazioni che avrei dovuto rendere nel processo a suo carico a Messina nel contesto mi ribadisce che qualora avessi parlato della vicenda Eni avrei dovuto sostanzialmente dire che Vella e Mantovani volevano salvare Descalzi ed erano i reali ispiratori delle manovre, sia di quella 'olio di palma' che del 'complotto". Rintracciato dal Fatto Quotidiano, l'ex parlamentare Abrignani, dello stesso partito di Verdini (Ala), spiega: "Non ho assistito al loro incontro e non ne conosco il contenuto, ma posso confermare che Verdini mi chiese lo studio per incontrare Amara poco prima della scorsa estate, credo tra maggio e giugno". Amara**



risponde: "Ho saputo da Claudio Granata (numero due dell' Eni e braccio destro di Descalzi, ndr) e mi è stato confermato da Rapisarda (Alfio Rapisarda, responsabile sicurezza della compagnia, ndr) che l' Eni in relazione al procedimento Opl 245 (o altri procedimenti che coinvolgevano la società) ha svolto una attività di raccolta di informazioni nei confronti dei membri del consiglio di amministrazione tesa ad acquisire notizie utili per screditare le persone o sfruttare a proprio vantaggio quanto acquisito. So con assoluta certezza che questa attività è stata svolta nei confronti di Karina Litvack (consigliere di amministrazione del gruppo, ndr) (Luigi Zingales (ex consigliere, ndr) (in modo particolarmente pressante), nei confronti del giornalista Gatti (Claudio, ndr), nei confronti del dirigente Cao (Stefano, ndr). Mi risulta che sono state raccolte informazioni sui pubblici ministeri Paolo Storari, Sergio Spadaro e il procuratore aggiunto Fabio De Pasquale. Ho già riferito in merito all' attività svolta nei confronti del procuratore aggiunto Ielo (Paolo Ielo, procuratore aggiunto di Rona, ndr). So anche che erano state acquisite informazioni su coloro che avrebbero potuto presiedere i collegi giudicanti del processo Opl 245". La versione di Amara ovviamente è tutta da verificare, ma il contenuto delle sue dichiarazioni è davvero inquietante. "Mi è stato detto - continua Amara - che sono state acquisite notizie, oltre che dalle banche dati, anche attraverso pedinamenti e intercettazioni ambientali in luoghi di incontro (ristoranti, bar). Mi è stato detto che l'esito delle attività svolte sui magistrati non hanno dato alcun risultato utile per l'Eni".

#### **Risposta**

Come noto, sono in corso le indagini. In ogni caso Eni non ha conferito alcuna mandato al riguardo che sarebbe tra l'altro un'attività extra-sociale, contraria agli interessi dell'azienda, in conflitto evidente con l'etica aziendale ed i valori e tradizione a cui si ispira e conforma l'agire della Società.

8. E' VERO il "patto della Rinascente", siglato nel marzo 2016 dopo un incontro al grande magazzino romano di piazza Fiume. Amara lo racconta in un suo memoriale: "Le dichiarazioni di Armanna scossero il mondo Eni che temeva che la Procura di Milano potesse emettere delle richieste di custodia cautelare nei confronti dello stesso Descalzi". Così, continua Amara, Granata lo incarica di "gestire Armanna": gli viene promessa la sua riassunzione in Eni dopo la sentenza di primo grado sul caso Nigeria; e un pagamento di 1,5 milioni all'anno (finora almeno 5/6 milioni di euro) che la compagnia ha versato alla azienda nigeriana Fenog che a sua volta li ha girati ad Armanna come pagamento di consulenze. In cambio Armanna ha ritrattato le sue accuse a Eni e a Descalzi, inserendo in una memoria consegnata alla Procura di Milano il 23 maggio 2016 tre punti indicati in una annotazione preparata proprio da Granata.



Amara ha raccontato ai magistrati milanesi che anche la fase del "complotto" a Trani e a Siracusa è stata da lui gestita insieme agli uomini Eni, l'avvocato Bianco e, per Siracusa, anche Granata. Per imbastire questa trama, i rapporti riservati tra Granata e Amara - secondo le dichiarazioni di quest'ultimo - sono stati tenuti dal capo della security aziendale, Rapisarda. Per compensare questo lavoro, Eni ha pagato consulenze legali all'avvocato Geraci, che poi ha versato una parte dei soldi a una società di servizi dietro cui c'è Amara. L'avvocato Bianco - sempre secondo Amara - aveva chiesto ad Armanna di lasciar cadere le accuse a Descalzi e Granata, scaricandole semmai su due manager licenziati dalla compagnia, l'ex capo degli Affari legali Massimo Mantovani e l'ex capo della divisione Exploration & Production Antonio Vella. La stessa richiesta sarebbe arrivata ad Amara, su un foglietto, anche da Verdini. L'avvocato Bianco è accusato anche di aver chiesto ad Amara di retrocedergli in contanti una parte delle somme pagate da Eni. Amara ha riferito loro che Claudio Granata, Chief Services and Stakeholders Relations office di Eni e braccio destro dell'ad Descalzi, gli avrebbe confidato come la security dell'Eni avrebbe spiato gli stessi magistrati di Milano che portavano avanti le due indagini, nonché i due consiglieri Luigi Zingales e Karina Litavck. Questi ultimi avevano posto domande "scomode" – come loro stessi hanno ribadito durante le deposizioni al tribunale di Milano – sulla presunta corruzione in Nigeria e Congo negli incontri del consiglio di amministrazione di Eni. Anche il giornalista Claudio Gatti sarebbe stato ascoltato al telefono e pedinato viste le sue posizioni critiche sul caso Opl245, lungamente argomentate in un libro pubblicato più di un anno fa.

#### **Risposta**

Come detto, sui fatti oggetto della domanda sono in corso le indagini e la Società e i suoi manager hanno intrapreso le azioni a tutela del patrimonio aziendale e della propria reputazione. In ogni caso per Eni è destituita di ogni fondamento l'asserzione relativa alla promessa di riassunzione del sig. Armanna.

**9. Ma chi è Armanna? Nel 2010, quando questo intrigo nasce, Vincenzo Armanna è un manager Eni che vive in Nigeria. Risponde direttamente al capo della compagnia petrolifera nel Paese africano, Roberto Casula. Ha, sopra di lui, l'allora capo Esplorazioni, Claudio Descalzi, e l'amministratore delegato, Paolo Scaroni. "In Nigeria ero un' antenna per Eni, siamo quattro o cinque al mondo a fare questo lavoro". Vede con i suoi occhi le lunghe trattative per Opl 245, un campo d' esplorazione che vale almeno 2 miliardi di dollari. Vede anche che nelle trattative s' infila subito un intermediario nigeriano, Emeka Obi, che pretende 200 milioni di dollari di commissione. Rappresenta il governo della Nigeria? No. Rappresenta l'ex ministro del petrolio Dan Etete, il vero padrone di Opl 245, che aveva concesso il giacimento alla società Malabu, cioè a se stesso? Neppure. Prima sorpresa: Obi rappresenta gli italiani. Dan Etete fa addirittura una scenata, a una riunione, perché lui non ha dato alcun mandato a Obi. "Descalzi mi disse che Obi**



rappresentava Scaroni", racconta Armanna. Ed era stato scelto da un grande amico di Scaroni, Luigi Bisignani, ex P2 ed ex tante altre cose. Forse Descalzi avrebbe fatto volentieri a meno di Obi, ma non poteva escluderlo dalla partita: perché Scaroni era il capo; perché "aveva paura delle campagne di stampa di Bisignani"; e perché "temeva che poi Bisignani lo ostacolasse nella nomina a numero uno di Eni" (Descalzi diventa in effetti amministratore delegato nel maggio 2014). Armanna non infierisce su Bisignani: "amico da molti anni". Ma ribadisce che Obi chiede 200 milioni "per gli italiani" e che rappresenta Scaroni e Descalzi. Poi non è chiaro su come dovessero essere divisi quei soldi. La mediazione di Obi poteva valere 5 o 10 milioni, eppure Armanna dice che i 200 dovevano essere "tutti per Obi, salvo una quota irrisoria sui 20 milioni per Bisignani e Di Nardo", l'altro mediatore italiano. Racconta che Bisignani gli ha chiesto di mandare una nota su Obi a Scaroni. Finora aveva detto di non aver scritto anche la cifra dei 200 milioni. In aula si corregge: "Scrisi la cifra, ma a mano, in matita, così poi Scaroni poteva cancellarla". Un modo per far arrivare un'informazione delicata solo al capo. Dopo mesi, la mediazione Obi salta. Era davvero improponibile dare 200 milioni a un intermediario che non aveva alcun mandato dal venditore (né quello formale, Malabu, né quello reale, Obi). Cambia lo schema. Nuovo mediatore diventa Gianfranco Falcioni, imprenditore italiano in affari con Eni in Nigeria. E l'operazione, prima apertamente indecente, diventa "safe sex" fatto "con il condom", scrive l'Economist già nel 2012: Eni nel 2011 paga 1,092 miliardi di dollari su un escrow account di JpMorgan a Londra su cui opera il governo della Nigeria, che poi provvede a distribuirli ai conti nigeriani di Malabu per farli arrivare - secondo il pm Fabio De Pasquale - a Dan Etete, al presidente della Repubblica Goodluck Jonathan, ad altri politici nigeriani. Una parte, conferma Armanna, torna agli italiani di Eni. Glielo racconta Victor, il potente capo della sicurezza della villa del presidente, il Quirinale nigeriano: 50 milioni in banconote da 100 dollari sono stipati in due trolley e portati a casa di Roberto Casula. Eni aveva cantato vittoria quando, sei mesi fa, fu interrogato in aula Victor Nwafor, che disse di non saperne niente e di non aver mai visto né trolley, né Armanna. Ma era il Victor sbagliato: era soltanto "un bodyguard". Il Victor giusto e le sue rivelazioni, spiega Armanna, possono essere confermati da un testimone, "un colonnello del Mossad", e da Salvatore Castilletti, un agente dell'Aise, il servizio segreto italiano dell'estero con cui Armanna aveva rapporti, per il suo lavoro in Nigeria che aveva a che fare anche con la sicurezza dei manager italiani e perché "mio padre aveva contatti con l'allora direttore dell'Aise Alberto Manenti". Dai servizi italiani, dice, "ho anche ricevuto l'indicazione di quale dirigente di una banca estera sarebbe potuto essere sensibile alla ricezione di lettere anonime". Sì, perché Armanna ne scrive una al



capo della compliance della Bsi in Svizzera, a cui sta per arrivare il malloppo da Londra. Bsi blocca il maxibonifico per sospetto riciclaggio e rimanda indietro i soldi, poi respinti anche da una banca libanese e infine girati in gran parte (800 milioni) da JpMorgan su conti Malabu in Nigeria. Qualcosa arriva anche ad Armana: 1,2 milioni di dollari. Da lui spiegati prima come "l' eredità del padre", poi come proventi di altri affari. In aula ammette: "È vero, dichiarai una cosa parzialmente vera".L' aria al processo si surriscalda quando l'accusa deposita atti che vengono da un altro procedimento (quello sul cosiddetto complotto che l'avvocato esterno dell' Eni Piero Amara avrebbe ordito insieme ad Armana, giocando di sponda tra le Procure di Trani e Siracusa, per depotenziare le indagini dei magistrati milanesi su Eni in Nigeria e in Algeria). Amara, arrestato nel febbraio 2018 per corruzione, cambia fronte e parla. In una memoria sostiene che il numero due di Eni, Claudio Granata, avrebbe fatto pressioni su Armana nel 2016 per fargli ritrattare le accuse di corruzione che aveva mosso a Descalzi quando nel 2014 era andato alla Procura di Milano a raccontare delle tangenti nigeriane. Le difese s' indignano. Ma Armana conferma l' esistenza del "patto della Rinascente" stretto nel 2016 dopo un paio d' incontri con Granata nei pressi del grande magazzino milanese: "Granata, per conto di Descalzi, mi ha chiesto se potevo fare una memoria in cui eliminavo la corruzione in relazione a Descalzi stesso. Granata mi ha dato un foglio di carta con su scritti alcuni punti della memoria. E io li ho copiati. Quindi la memoria in parte l' ho scritta io e in parte, in particolare ai punti F1 , F2 e F3 , l' ho trascritta. Questa memoria l' ho depositata in Procura a Milano il 26 maggio 2016. In cambio, mi fu offerto il rientro in Eni". Armana accetta il patto. Cambia difensore, lasciando l' avvocato Luca Santa Maria. E scrive la sua nuova versione per la Procura, dopo aver ricevuto indicazioni sui tre punti da inserire attraverso la app Wickr, i cui messaggi si autodistruggono, da Gierre (Granata) e Zorro69b (Amara). Obiettivo: "Minare i verbali su Descalzi nei passi sulla corruzione". "Ne ho parlato in due incontri anche con l'avvocato Michele Bianco", il capo staff processi di Eni. Bianco è presente in aula: "Ma cosa dici?", urla paonazzo, "Ma quando? Ma dove?". Eni smentisce e querela: Armana per diffamazione e Amara per calunnia. La compagnia ripete di aver versato i soldi per Opl 245 su un conto del governo nigeriano e di non essere responsabile dei successivi passaggi del denaro. Poi, alla terza udienza dell' interrogatorio di Armana, il 23 luglio, Eni sfodera la sua "arma fine di mondo": il difensore di Casula, Giuseppe Fornari, dice di aver rintracciato una annotazione della polizia giudiziaria di Torino che contiene stralci della registrazione di un colloquio del 26 luglio 2014 fra Armana e altre tre persone che, secondo le difese, proverebbe che le dichiarazioni dell'ex manager non sono genuine. L'avvocato di Eni,



Nerio Diodà, si unisce alla richiesta di Fornari di mettere a disposizione quella intercettazione. Nel processo entra così una registrazione audio e video acquisita agli atti dell' altro procedimento, quello sul cosiddetto complotto: nel video, Armanna (registrato a sua insaputa, probabilmente proprio per usare quel video contro di lui), riferendosi ad alcuni manager Eni dice ad Amara che: "È meglio se li tolgono perché sono stati pesantemente coinvolti nella (Opl) 245 e non escluderei che arrivi un avviso di garanzia mi adopero perché gli arrivi". E ancora: su Eni sta per arrivare "una valanga ". In realtà Eni già conosceva quel video almeno dal febbraio 2018 (quando la Procura di Milano depositò la trascrizione per affrontare il riesame di Massimo Mantovani, ex capo del settore legale di Eni indagato nel procedimento sul "complotto"). Ma solo ora le difese - con mossa più mediatica che processuale - scoprono che è la prova di un altro complotto, ordito contro la compagnia e i suoi manager, che toglie ogni credibilità ad Armanna. Il giorno dopo, 24 luglio, l'udienza è dedicata al controinterrogatorio: è il momento in cui le difese potrebbero far entrare nel processo la non attendibilità di Armanna. Ma, a sorpresa, rinunciano a fargli domande (con stupore dei colleghi avvocati americani di Shell). La mossa potrebbe essere processualmente suicida, ma è mediaticamente efficace: i giornali si concentrano sul video e non sul fatto che l'altalenante Armanna infine conferma le sue accuse: è il solo pm Sergio Spadaro a "controinterrogare" Armanna, dopo la rinuncia indignata delle difese. E Armanna conferma e spiega. Ammette di aver sbagliato, in "un momento di emotività", la data del suo primo incontro con Amara. Spiega che l' incontro intercettato faceva parte della trattativa che Amara stava conducendo con lui per fargli ritrattare le sue accuse a Eni. Spiega che la "valanga " era riferita alle informazioni sull'affare nigeriano che in quel periodo stava passando ad alcuni giornalisti. Così Armanna conclude la sua deposizione. Attendibile? La sua credibilità è già stata accertata in una sentenza dalla giudice milanese Giusy Barbara: è la "attendibilità frazionata" dei pentiti di mafia, per esempio, che possono aver fatto le peggiori cose ma sono credibili quando le loro dichiarazioni sono confermate da altri elementi di prova.

#### **Risposta**

Eni non commenta le qualità personali o il ruolo di Vincenzo Armanna, imputato nell'ambito del procedimento penale "OPL 245" ed indagato nel procedimento c.d. depistaggio.

Per quanto attiene la conoscenza da parte di Eni del video della riunione del 28 luglio 2014 o del contenuto integrale della relativa trascrizione, tale affermazione non è corretta poiché Eni non ne aveva contezza. Eni disponeva soltanto di alcuni stralci omissi (6 paragrafi della lunghezza di 2 pagine rispetto a 94 pagine di trascrizione) depositati dalla Procura di Milano in sede di riesame del



provvedimento di sequestro del febbraio 2018 relativo all'allora Chief Gas & LNG Marketing and Power Officer. E' quindi assolutamente falso che Eni ne disponesse.

- 10. Il direttore delle Risorse umane di Eni Grazia Fimiani, ha consegnato a Mantovani una lettera di licenziamento, contestandogli un comportamento scorretto nei confronti dell'azienda. Quale? Visto che cinque mesi fa, Eni aveva proposto a Mantovani una buonuscita di 5 milioni, che il manager ha rifiutato.**

**Risposta**

Il rapporto di lavoro con l'avv. Mantovani è stato risolto unilateralmente da Eni nel luglio 2019 per violazione dei doveri spettanti allo stesso in funzione del contratto di lavoro in essere.

- 11. Mantovani ha sempre sostenuto di non aver mai avuto rapporti con Napag. Ne' con i miracolosi accreditamenti che Napag ha ottenuto per poter fare trading con Ets (nel 2015) e con Versalis (società chimica di Eni, nel 2016). In effetti gli accreditamenti hanno avuto il via libera da benevoli audit interni Eni che sarebbe interessante oggi andare a rileggere. Quanto a Mantovani, uscito dall' Ufficio legale nel 2016, nell' ottobre di quell' anno diventa il numero uno della divisione Gas & Power di Eni e nel mese successivo anche presidente di Ets. Ma il manager operativo di Ets è un altro: l' amministratore delegato Franco Magnani, uomo cresciuto all'ombra di Descalzi nella divisione Esplorazione. È lui ad avere tutte le deleghe per operare, fin dall' inizio, anche nell' affare Napag. Poi, nel 2018, Ets si riorganizza, con due amministratori delegati, uno per la divisione Oil (con sede a Londra) e uno per la divisione Gas (con sede a Bruxelles). Magnani resta ad della Oil, sostituito nel novembre 2018 da Stefano Ballista. Mentre Mantovani si occupa soltanto dei settori Gas, Lng & Power. Resta estraneo ai rapporti tra Napag ed Ets (e ancor più tra Napag e Versalis), presidiati semmai da Granata e da Antonio Vella, l'ex responsabile Eni per il Nord Africa. Ma Eni non crede a Mantovani e gli contesta rapporti con un manager di Ets, divisione Oil: Alessandro Des Dorides, recentemente licenziato proprio per i suoi rapporti con Napag.**

**Risposta**

Si fa integrale rimando al secondo paragrafo della risposta alla domanda n. 6.

- 12. Come mai ben diversamente è andata a Vella, uscito dalla compagnia con buonuscita e tappeto rosso, dopo essere stato imputato diligente nel processo per le tangenti in Algeria, terminato con una condanna dei manager Saipem (allora controllata Eni) e con l'assoluzione dei dirigenti Eni?**



## Risposta

Eni non commenta le motivazioni sottostanti alla risoluzione del rapporto di lavoro avvenuta per mutuo consenso.

13. E' vero Il "patto della Rinascente" di cui si parla nel processo milanese in cui Eni e il suo amministratore delegato Claudio Descalzi sono imputati di corruzione internazionale in Nigeria ? Lo racconta Piero Amara, avvocato esterno dell' Eni, arrestato, indagato dalle Procure di Roma, Messina e Milano e che ha già patteggiato una pena di tre anni per corruzione in atti giudiziari. A Milano, Amara è accusato di essere il regista del "complotto" organizzato facendo sponda tra le Procure di Trani e di Siracusa, per depistare le indagini milanesi sulle tangenti che - secondo l' accusa - Eni avrebbe pagato in Nigeria e in Algeria. Per difendere se stesso, ora Amara attacca i vertici della compagnia petrolifera. Raccontando un paio di incontri avvenuti nei pressi di piazza del Duomo a Milano. Obiettivo: salvare Descalzi. "Il dottor Claudio Granata (top manager Eni, strettissimo collaboratore di Descalzi, ndr) mi convocò per una riunione che avvenne nei pressi della Rinascente (luogo dove solitamente, soprattutto il sabato pomeriggio, ero solito incontrare il dottor Granata). Oggetto della riunione era verificare il modo di gestire il problema Armanna". Vincenzo Armanna è un ex manager Eni che nel 2011 era project leader nell' operazione di acquisizione del campo petrolifero nigeriano Opl 245. Aveva cominciato a parlare con i magistrati milanesi, raccontando di 50 milioni di dollari contenuti in due trolley consegnati nel 2011 per essere "retrocessi" al top management Eni, dopo un incontro nella residenza presidenziale nigeriana fra l' allora capo dello Stato Jonathan Goodluck e l' allora ad di Eni Paolo Scaroni. "Le dichiarazioni di Armanna", scrive Amara, "scossero il mondo Eni che temeva che la Procura di Milano potesse emettere delle richieste di custodia cautelare nei confronti dello stesso Descalzi". "Il dottor Granata", continua Amara, "mi diede un duplice incarico: tentare di gestire Armanna" spiegandogli che "la sua presa di posizione rendeva impossibile" la sua riassunzione nella compagnia. E "tentare, contestualmente, di registrarlo qualora Armanna dicesse qualcosa di utile per incastrarlo. Io chiesi a Granata se si trattava di una sua iniziativa, ma lui mi disse che aveva la copertura di Descalzi. Quindi chiamò Descalzi con una videochiamata", "me lo presentò e Descalzi in persona mi disse che Eni avrebbe avuto bisogno di un avvocato come me in ogni parte del mondo confermandomi il mandato di Granata". Queste parole sono contenute nelle "Note difensive" di Amara che ieri sono state depositate (in parte), dai pm Fabio De Pasquale e Sergio Spadaro, agli atti del processo Eni Nigeria in cui oggi proprio oggi viene interrogato Armanna. "Dopo il patto della Rinascente", continua Amara, "il comportamento di Armanna nei confronti di





Descalzi cambiò radicalmente, come è noto alla Procura di Milano (ma anche di Siracusa)". Infatti "in data 25 maggio 2016 il dottor Armanna, improvvisamente, deposita una memoria" nella quale "inserisce tre punti direttamente concordati con Granata e Descalzi". Sono "totalmente inventati", continua Amara, e "furono consegnati dal dottor Granata al dottor Armanna nel corso di un incontro avvenuto nei pressi della Rinascente". È il secondo incontro. "Erano presenti: Amara, Armanna, Granata, l'avvocato Giuseppe Calafiore (nei pressi ma non partecipò all'incontro)". Granata in quella occasione "rappresentò ad Armanna che un suo atteggiamento accomodante nei confronti di Descalzi avrebbe aiutato il percorso della sua riassunzione. Al termine dell'incontro, i due si abbracciarono e sembravano due fratelli riconciliati". "La memoria di Armanna aveva uno scopo processuale ben preciso: Granata e Descalzi ritenevano che nessuno degli imputati del procedimento" Eni Nigeria "avrebbe potuto essere assolto Allineando la posizione di Armanna a quella di Descalzi sarebbe stato invece possibile salvare Descalzi sul piano personale e 'gettare a mare tutti gli altri'". Un piano, insomma, per salvare l'ad, lasciando nei guai i suoi coinputati italiani (il predecessore Paolo Scaroni, i manager Eni Roberto Casula e Ciro Antonio Pagano, gli intermediari Luigi Bisignani e Gianfranco Falcioni). Continua Amara: "Il piano di gestione del processo Opl 245 prevedeva poi che l'Armanna si sarebbe dovuto avvalere in dibattimento della facoltà di non rispondere, in modo tale che le dichiarazioni da lui rese in precedenza non sarebbero state utilizzate nei confronti degli altri indagati (ma lo sarebbero state nei confronti di Armanna), mentre sarebbe rimasta traccia, attraverso opportuno deposito, della memoria di Armanna che scagionava Descalzi". Amara dice di aver sconsigliato Armanna dall' accettare il patto: "Ormai amico di Armanna, lo invitai a non accettare quella proposta. Ero certo, infatti, che Eni non avrebbe mai aiutato Armanna nonostante le rassicurazioni di Granata, perché ne conosco metodi e obiettivi. Tentai di dissuadere in tutti i modi Armanna (anche al fine di evitare che Armanna, soggetto estremamente vicino ai servizi americani, deluso, potesse additare responsabilità a me stesso)". Armanna però non ascolta i consigli: "Si trovava in gravissime condizioni economiche" e così "si sentì costretto ad accettare: 'Ho figli piccoli, sono fuori da tutto a causa di questa vicenda, non ho nessun contratto, devo vivere in qualche modo'". Amara, in conclusione, annota: "Il dottor Granata, in effetti, a partire dall' anno 2014 pose in essere, per sua stessa ammissione, un' attività finalizzata a creare terra bruciata nei confronti di Armanna per piegarne la volontà e la vis accusatoria. Qualunque porta Armanna cercasse per trovare lavoro risultava sbarrata". E' vero che Claudio Granata, braccio destro e sinistro dell' amministratore delegato ha un posto a Houston, negli Stati Uniti?



## Risposta

Claudio Granata ricopre il ruolo di Chief Services & Stakeholder Relation Officer di Eni con sede di lavoro in Italia e non ricopre alcuna posizione all'estero. Per quanto altro si rinvia alla risposta fornita alla precedente domanda n.6.

14. **A che punto è la procedura aperta all' Antitrust per pubblicità ingannevole. La fase istruttoria, che equivale a quella delle indagini in campo penale, ha trovato conferme alle denunce presentate a febbraio dal Movimento difesa del cittadino, Legambiente ed European federation of transportation and environment: la pubblicità del carburante Eni Diesel+ conteneva messaggi "suscettibili di indurre in errore i consumatori". I comportamenti scorretti di Eni sarebbero iniziati nel 2016 e, secondo quanto riscontrato dal provvedimento istruttorio dell'Antitrust, sarebbero ancora in corso ("con cartellonistica e materiale pubblicitario diffuso presso le stazioni di riferimento Eni Station"), nonostante l'azienda abbia assicurato il contrario. Eni ha presentato per anni questo Diesel+ come quasi miracoloso: inquina meno, garantisce più potenza ma anche minore usura, e ovviamente risparmi, con minori consumi. Movimento difesa del cittadino e le altre due associazioni hanno contestato i toni trionfalistici, ma non è facile sfidare l'Eni. L'istruttoria Antitrust ricostruisce la mobilitazione imponente di esperti che il gruppo guidato da Claudio Descalzi ha schierato a difesa dei propri spot, incluso il Cnr, il Consiglio nazionale della ricerca. Sulla riduzione dei consumi del 4% grazie a Diesel+, l' Eni riesce a tenere il punto, anche se il beneficio c'è soltanto in condizioni ottimali. Piccolo dettaglio: per ragioni non chiarissime, Eni fa i test con un prodotto diverso da quello che dovrebbe difendere, BluDiesel Tech, ma assicura che non cambierebbe niente con Diesel+. La riduzione delle emissioni è garantita "fino al 40%", cioè da zero a 40. E nei test condotti dal Cnr per conto dell' Eni, alcuni modelli di auto risultano avere cali di alcuni parametri intorno a quella cifra. Ma non sembra possibile generalizzare e quanto ai temuti Nox, scrive l' Antitrust, "non si sono ottenuti significativi risultati" diversi da altri carburanti analoghi. Quanto alla riduzione dell' impronta ambientale misurata in termini di anidride carbonica risparmiata nell' intero processo produttivo, è quasi un atto di fede: c' è un componente che Eni chiama Green Diesel, prodotto dalla bioraffineria di Venezia, che dovrebbe ridurre la carbon intensity usando come materia prima olio di palma e altri prodotti di scarto. Le associazioni contestano: usare olio di palma incentiva le piantagioni necessarie a produrlo e l' impatto ecologico complessivo è negativo. Proprio questo Green Diesel è uno degli aspetti contestati dall' istruttoria Antitrust: i consumatori, si legge nel documento, vengono indotti a confondere il carburante**

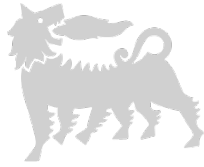

**(Diesel+) con il suo ingrediente (Green Diesel). Gli altri parametri indicati con tanta precisione negli spot Eni si rivelano poi vaghi o contestabili o soggetti a una lunga serie di prerequisiti che rendono difficile sostenere che l' impatto sia così positivo come l' azienda sostiene. L' Eni ha avuto tempo fino a metà dicembre per produrre altra documentazione per dimostrare di non aver ingannato i consumatori. Poi, prima di Natale e' arrivata la decisione finale dell' Antitrust che può infliggere una multa fino a 5 milioni di euro ?**

### **Risposta**

Eni ritiene di aver esaurientemente illustrato nel corso del procedimento avviato dall'Autorità Garante della Concorrenza e del Mercato - e conclusosi, nel gennaio 2020 con l'irrogazione di una sanzione amministrativa di euro 5 milioni - le ragioni per cui le contestazioni mosse dagli Uffici dell'Autorità devono considerarsi infondate e di aver presentato alcune decisive evidenze che confermano la correttezza metodologica e informativa della propria comunicazione commerciale sul proprio carburante Diesel+. Peraltro, come anticipato immediatamente dopo l'irrogazione della sanzione (<https://www.eni.com/it-IT/media/news/2020/01/eni-sorpresa-per-la-decisione-dell-agcm-societa-ricorrera-al-tar-del-lazio.html>), la Società ha presentato ricorso al TAR per l'annullamento del provvedimento, certa della correttezza e liceità del suo operato. Infine, lo scorso 22 aprile, l'Autorità Garante ha preso atto dell'adozione da parte di Eni delle misure in esecuzione del provvedimento sanzionatorio, ovvero dell'ottemperanza di Eni al provvedimento stesso. Tali misure di ottemperanza potranno essere riconsiderate in caso di annullamento, totale o parziale, del provvedimento sanzionatorio che le ha imposte.

Con riferimento all'impatto ambientale, Eni ribadisce che il tratto distintivo del prodotto Diesel+ è la sua componente HVO (Hydrotreated vegetable oil) che, grazie a un innovativo processo di idrogenazione degli oli vegetali (spesso recuperati dopo il loro utilizzo), frutto degli sforzi di ricerca e della capacità innovativa dei laboratori Eni, attribuisce al carburante Diesel+ proprietà assolutamente uniche sotto il profilo ambientale. Le caratteristiche chimico-fisiche del bio-componente HVO ne aumentano la compatibilità con il gasolio fossile e consentono al carburante Eni Diesel+ di raggiungere il 15% di componente rinnovabile, a fronte del limite tecnico di miscelazione del 7% (c.d. blending wall), che caratterizza il biodiesel tradizionale, e che, ove superato, li renderebbe incompatibili con il motore dei veicoli ai sensi della normativa tecnica applicabile. Eni Diesel+ è pertanto un prodotto che, grazie alla sua componente HVO, riduce l'impatto ambientale rispetto ai carburanti tradizionali.

In merito all' utilizzo del termine "green" associato a Diesel+, Eni ha ampiamente dimostrato nel corso del procedimento, e con il deposito del ricorso al TAR, che non c'è nulla di scorretto e/o confusorio nell'attribuire a un prodotto le qualità ascrivibili ad una componente importante che lo



caratterizza e lo distingue dagli altri prodotti disponibili sul mercato. Ciò costituisce una prassi invalsa (e sinora mai contestata dall'Autorità) di centinaia di campagne promozionali in tutti i settori economici.

Con riferimento alla riduzione delle emissioni gassose allo scarico (fino al 40%), anche in questo caso Eni ha ampiamente dimostrato che quanto dichiarato corrisponde al vero sulla base di test condotti da uno dei più accreditati centri di ricerca, che ha certificato una riduzione fino al 56% per l'ossido di carbonio (CO) e fino al 40% per quanto riguarda gli idrocarburi incombusti (HC). Eni, pertanto, ha utilizzato a pieno titolo il vanto sulla riduzione delle emissioni gassose.

Quanto alla riduzione dei consumi (fino al 4%), anche in questo caso il vanto è supportato da test condotti da uno dei più importanti centri a livello internazionale di esecuzione di test su strada e tali test hanno confermato come l'Eni Diesel +, anche in fase di utilizzo da parte dei consumatori, comporti una significativa riduzione dei consumi, a conferma che tutti i benefici rivendicati sono effettivi e documentati.

- 15. E' vero che : Il 2 luglio 2019, come l' avvocato Giuseppe Calafiore, sentito dalla Procura di Milano, racconta, il braccio destro di Claudio Descalzi, Claudio Granata, ha chiesto a un testimone chiave di ritrattare le sue deposizioni. Quelle che riguardavano le sue accuse a Descalzi - oggi imputato per corruzione internazionale - nell' inchiesta sulla presunta maxi-tangente versata per il giacimento petrolifero Opl 245 in Nigeria. Calafiore è un avvocato molto legato a Piero Amara, ex legale esterno dell' Eni, con il quale, in altri fascicoli, è stato indagato per corruzione. Il suo racconto parte dal luglio 2014 quando l' ex dirigente Eni Vincenzo Amanna - anch' egli indagato per corruzione internazionale dalla procura di Milano - "inizia a rendere dichiarazioni accusatorie nei confronti di Descalzi" sulle "tangenti pagate in Nigeria". "Amara - continua Calafiore - mi diceva che secondo lui le prove contro Eni erano schiaccianti. C' erano rapporti tesi tra Eni e Amanna perché quest' ultimo era stato licenziato malamente dall' Eni ed era particolarmente risentito. Voleva rientrare e lavorare in Eni. () Amara mi disse che Granata gli aveva chiesto di tenere a bada Amanna () di 'lavorarselo', in modo da indurlo a ritrattare o edulcorare le dichiarazioni che aveva reso all' autorità giudiziaria nei confronti di Descalzi. () Amara cominciò a frequentarlo più assiduamente e a cercare di registrarlo". In questo contesto, spiega Calafiore, tra aprile e maggio 2016 c' è "un incontro a Roma, in piazza Fiume, davanti alla Rinascente, tra Granata, Amara e Amanna". "Amara - racconta Calafiore - mi aveva detto che Granata era disposto a fare un accordo con Amanna, garantendogli che l' Eni lo avrebbe riassunto, se avesse edulcorato le dichiarazioni rese nei confronti di Descalzi. Io stesso accompagnai Amara con un taxi all' appuntamento e vidi fuori dalla Rinascente Granata e Amanna che lo stavano**



attendendo. Poi andai via". Calafiore dice di aver poi saputo da Amara l' esito dell' incontro: "Granata ha offerto ad Armanna di tornare a lavorare per Eni, so anche che Amara disse ad Armanna di non accettare e non fidarsi" poiché "Eni subordinava la riassunzione a una ritrattazione o all' attenuazione delle accuse nei confronti di Descalzi. Ho saputo poi da Amara che () Armanna ha accettato la proposta di Granata". Ma c' è di più. In quel periodo la Procura di Siracusa, ricevendo un fascicolo da Trani, avvia un' indagine farlocca che avrebbe dovuto dimostrare un "complotto" contro Descalzi e delegittimare i consiglieri indipendenti di Eni, Luigi Zingales e Karina Litvack, per indebolire l' inchiesta milanese sulla presunta tangente nigeriana. Per questa indagine, il pm che la conduceva, Giancarlo Longo, ha già patteggiato una condanna per corruzione in atti giudiziari, mentre Amara e Calafiore hanno chiesto il patteggiamento. Il procuratore aggiunto di Milano Laura Pedio e il pm Paolo Storari ricordano a Calafiore che Armanna, dopo aver inviato un' email a Longo, fu convocato dalla Procura di Siracusa, per un interrogatorio, il 6 luglio 2016. "La presentazione di Armanna a Siracusa - chiedono - è la prima prova della volontà di ridimensionare le dichiarazioni rese ai danni di Descalzi?". "Amara - risponde Calafiore - non mi ha mai collegato esplicitamente la presentazione di Armanna a Siracusa con l' accordo intervenuto tra Armanna e Granata". Ma aggiunge: "Sono certo che, dal momento in cui il processo cosiddetto 'complotto' o 'operazione Milano' è stato trasferito da Trani a Siracusa, Granata ne è stato informato e messo a conoscenza degli obiettivi dell' operazione. Me lo disse Amara". Secondo Calafiore, quindi, il braccio destro di Descalzi era al corrente dell' operazione - per la quale Eni s' è costituita come parte offesa - mirata a indebolire l' inchiesta milanese sulla maxi tangente nigeriana. Il Fatto ha interpellato Armanna. "Nel 2016 - dice - ero in una situazione terribile. Da allora, anche per le dichiarazioni che Descalzi aveva pubblicamente fatto su di me, non ho mai più potuto lavorare in Italia. Mio figlio, nato nel 2014, aveva poco più di un anno. È in questo contesto che ho incontrato Amara e Granata. E Granata mi ha offerto di rientrare in Eni facendomi tre richieste. Confermare che Descalzi era il mio vero capo e che la mia resistenza agli intermediari della tangente era stata decisa dallo stesso Descalzi, che aveva fatto una guerra alla corruzione sull' Opl 245. Smussare le dichiarazioni sugli sponsor politici nigeriani legati al giro della tangente. Fare dichiarazioni a Siracusa a favore di Descalzi avallando l' idea che Zingales e Litvack fossero tra gli organizzatori principali del complotto contro di lui. A Siracusa non ho mai rivolto accuse a Zingales e Litvack mentre, sul 'complotto' contro Descalzi, che a mio avviso esisteva, ho riferito quel che sapevo. Granata mi consegnò una nota che trasfusi in una memoria che depositai alla Procura di Milano: alleggerii le mie accuse



come mi aveva chiesto. Ne avevo bisogno, ero in difficoltà, non sotto il profilo finanziario, ma non avevo più un futuro in Italia. In cambio ho avuto la promessa, mai mantenuta, di essere riassunto in Eni dopo il primo grado di giudizio". Il 30 maggio scorso la Procura di Milano sente come persona informata sui fatti Salvatore Carollo, dipendente di Eni ed esperto di trading. Carollo riferisce di essere stato contattato da Amara pochi giorni prima affinché "veicolasse" alcuni messaggi a un altro importante funzionario Eni, Roberto Casula: "Mi disse che esisteva un blocco di potere di cui lui stesso faceva parte unitamente a Scaroni (Paolo, ex ad di Eni, ndr), ai servizi segreti e ad alcune Procure non meglio identificate che avevano come obiettivo di far fuori Descalzi dal suo incarico - usò metaforicamente il termine 'ammazzarlo' - e mi disse: 'I vertici Eni sanno che io non ho detto tutto quello che so e che sono sempre stato in mezzo a queste vicende giudiziarie per proteggerli'. I nomi che mi fece furono Descalzi e Granata. Disse che l'operazione per il silenzio di Armanna gli era costata mezzo milione". E ancora: "Mi disse che grazie ai suoi buoni rapporti con Mantovani (Massimo, ex responsabile ufficio legale Eni, poi responsabile trading, indagato a Milano per il fascicolo siracusano sul falso complotto, ndr) aveva continuato a fare attività di trading ( ) che la società Napag, nella quale ha una partecipazione, ha guadagnato circa un milione di dollari l'anno scorso ( ). In sostanza diceva che Eni doveva continuare a salvaguardare Mantovani in modo che lui continuasse a guadagnare. ( ) La protezione di Mantovani faceva parte di quel negoziato di cui ho parlato prima e che mi chiedeva di veicolare a Casula". Il Fatto ha contattato Amara: "A maggio ho incontrato Carollo - racconta - e ho discusso con lui di Granata e Descalzi ma non ho alcuna partecipazione in Napag, società per la quale sono stato solo consulente". Infine il Fatto ha contattato l'Eni per chiedere se confermava o smentiva le versioni di Calafiore, Armanna e Carollo sul ruolo di Granata e dell'ente petrolifero. In un' articolata risposta smentisce radicalmente queste ricostruzioni. Aggiunge che "è del tutto evidente lo stato di grave astio di Armanna verso Eni e verso Granata che ne curò di persona l'allontanamento nel 2013 e non l'ha mai più incontrato"

### **Risposta**

Si rimanda alla risposta data alla domanda n. 6, ribadendo con forza assoluta che ENI non ha mai interferito con il comportamento durante le indagini o processuale dell'imputato Armanna che, del resto, bene e liberamente ha potuto esporre sia in corso di indagine sia da ultimo nel dibattimento OPL 245 presso il Tribunale di Milano (come risulta da ogni fonte) le proprie (mutevoli) narrazioni.

- 16. Che rapporti ha l'Eni con la Iss Global Forwarding Italy, di cui dal dicembre 2018 Marco Carrai è diventato consigliere di amministrazione? La Iss Global Forwarding Italy, e' un**



colosso mondiale della logistica, tra aerei e navi cargo specializzati in Oil& Gas, con sede principale a Dubai e in altri 100 Paesi del mondo. Il 92,5% della società italiana è in mano a quella emiratina, mentre il 5% è controllata dalla Paolo Scaroni Partecipazioni Srl e il restante 2,5 fa capo alla Marzocco Investments.

#### Risposta

[Non risultano rapporti contrattuali con la Iss Global Forwarding Italy.](#)

17. E' vero che l'organo di controllo della borsa americana, la Sec (Securities and Exchange Commission americana) ha informato Eni che, sulla base delle informazioni attualmente a disposizione della Commissione, ha concluso l'inchiesta sulla società, che include anche le indagini legate all'operazione Opl245 e le altre indagini legate alle attività di Eni in Congo. Il risultato è che la Sec non intende intraprendere azioni o procedimenti nei confronti del gruppo petrolifero italiano. Eni aveva già annunciato a ottobre dello scorso anno che anche il Dipartimento di Giustizia americano aveva chiuso le proprie indagini sulle vicende Algeria e Opl245 (il grande blocco petrolifero acquisito nel 2011 dalle oil major Eni e Shell) senza intraprendere alcuna azione.

#### Risposta

[Sì, è vero.](#)

18. VISTO CHE : Il gruppo, guidato dall'amministratore delegato Claudio Descalzi, ricorda che la Corte d'appello del Tribunale di Milano ha reso pubblica nei giorni scorsi la motivazione della sentenza di assoluzione, pronunciata lo scorso gennaio, di Saipem ed Eni da ogni accusa di corruzione nell'ambito del procedimento Algeria. Pensate che finisca allo stesso modo anche il processo di Milano visto che nell'ultima udienza dopo una camera di consiglio di più di un'ora, il collegio è riapparso nell'aula 7 del terzo piano del tribunale di Milano e ha decretato seccamente che: l'avvocato Amara – e anche il suo collega Leonardo Marchese – non vadano ascoltati in quanto le loro testimonianze non costituirebbero prove decisive per l'esito del processo Nigeria? Anche perché lo stesso collegio mi ha escluso dalla costituzione di parte civile compiendo gravi errori tecnici che ho segnalato al CSM.

#### Risposta

[Si conferma che in data 15 gennaio 2020 la II sezione penale della Corte d'Appello di Milano ha confermato la sentenza di assoluzione di primo grado nei confronti degli ex manager Eni, dichiarando l'appello proposto dal Pubblico Ministero inammissibile nei confronti della Società. Con](#)



la stessa sentenza anche Saipem e i suoi ex manager coinvolti nel procedimento sono stati assolti con formula piena.

Relativamente al procedimento "OPL 245", Eni conferma la propria convinzione della correttezza dell'operato de suoi manager.

**19. AVETE ADOTTATO la ISO 37001 ed i Sistemi di Gestione Anti-Corruzione?**

**Risposta**

Con riferimento alla norma ISO 37001 "Antibribery Management Systems", si evidenzia che Eni SpA è stata la prima società italiana ad aver ricevuto tale certificazione in data 10 gennaio 2017. A dicembre 2017 e a dicembre 2018 il certificatore accreditato Rina Services S.p.A. ha altresì chiuso con esito positivo i due audit di sorveglianza, previsti ai fini del mantenimento della certificazione. Da ultimo, a dicembre 2019, si è concluso con esito positivo l'audit di riesame completo ai fini del rinnovo della certificazione ISO 37001:2016.

**20. LA PRESIDENTE CREDE NEL PARADISO? SA CHE L'OMISSIONE DI VERITA' E' COME UNA BUGIA?**

**Risposta**

Questa domanda riguarda temi al di fuori dell'ordine del giorno.

**21. SONO STATE CONTESTATE MULTE INTERNAZIONALI?**

**Risposta**

Non è chiaro cosa si voglia intendere con "multe internazionali".

**22. SONO STATE FATTE OPERAZIONI DI PING-PONG SULLE AZIONI PROPRIE CHUSE ENTRO IL 31.12? CON QUALI RISULTATI ECONOMICI DOVE SONO ISCRITTI A BILANCIO?**

**Risposta**

Eni non ha effettuato e non effettua operazioni del tipo descritto in domanda.

**23. A chi bisogna rivolgersi per proporre l'acquisto di cioccolatini promozionali, brevetti, marchi e startup?**

**Risposta**

Eni seleziona i propri fornitori attraverso un processo di qualifica trasparente e aperto. Tutti i fornitori interessati a proporre beni o servizi alla Società possono presentare un'autocandidatura sul portale Eni eSupplier ([https://esupplier.eni.com/PFU\\_it\\_IT/autocandidatura.page](https://esupplier.eni.com/PFU_it_IT/autocandidatura.page)) seguendo le istruzioni indicate nel sito.

La fornitura di cioccolatini è effettuata tramite fornitori selezionati mediante gara dalla competente funzione di procurement.





Per quanto riguarda l'invio di proposte di potenziale opportunità di investimento in start-up ci si può rivolgere alla struttura di M&A, mentre per l'attività di gestione dei marchi alla competente funzione di Identity Communication e per i brevetti alla Direzione Research & Technological Innovation.

**24. Avete intenzione di realizzare iniziative in favore degli azionisti come i centri medici realizzati dalla BANCA D'ALBA?**

**Risposta**

No al momento non consideriamo queste iniziative.

**25. TIR: TASSO INTERNO DI REDDITIVITA' MEDIO e WACC = TASSO INTERESSI PASSIVI MEDIO PONDERATO?**

**Risposta**

**TIR:** L'attuale portafoglio dei progetti upstream ha un IRR del 25%, assumendo lo scenario utilizzato per la Strategy presentation del febbraio scorso (Brent 2020-21 rispettivamente a 60-68 \$/bbl). E' un portafoglio di progetti particolarmente resiliente se si considera che, anche considerando uno scenario con prezzi del 20% inferiori rispetto a quelli dello scenario Eni, restituisce un IRR del 23%.

I progetti in Energie Rinnovabili potranno generare flussi di cassa costanti nel lungo periodo, con un IRR compreso tra il 7% e rendimenti in doppia cifra.

Anche gli investimenti in economia circolare, ivi inclusi gli investimenti nelle bioraffinerie, hanno rendimenti interessanti, in doppia cifra.

*[Eni strategy presentation 2020, pag 10, 11]*

Il **WACC 2019** di Eni ha registrato un incremento dello 0,1% rispetto al 2018 attestandosi al 7,4%.

I WACC adjusted 2019 del settore Exploration & Production sono compresi tra il 6,4% e il 15,3% in funzione del rischio paese (6,2% e 16,0% nel 2018).

*[Relazione Finanziaria Annuale 2019, pag.169 ]*

Il **TIP (tasso interessi passivi medio)**: il tasso di interesse medio ponderato sui debiti finanziari a breve termine di Gruppo è pari all'1,9% per l'esercizio chiuso al 31 dicembre 2019. Le passività finanziarie a lungo termine, comprensive delle quote a breve termine, sono analizzate nella nota 18 "Passività finanziarie" della relazione finanziaria consolidata; i tassi medi di riferimento per il totale delle passività finanziarie a lungo termine, comprensive delle quote a breve termine, sono il 2,1% compresi per l'Euro, il 4,6% per il dollaro USD, il 4,3% per le altre valute.

*[Relazione finanziaria annuale 2019, pag. 200, 202]*



**26. AVETE INTENZIONE DI CERTIFICARVI BENEFIT CORPORATION ed ISO 37001?**

**Risposta**

Eni ha considerato la possibilità di qualificarsi come “società benefit” o certificarsi come benefit corporation, ma ha ritenuto che non fosse necessario per perseguire scopi di utilità sociale. Alcuni tra i principali investitori istituzionali di Eni, interpellati sul punto, non hanno espresso favore per l’assunzione della qualifica, ritenendo che sia più importante la sostanza della forma e cioè l’effettivo perseguimento di finalità sociali. La non assunzione della qualifica di “società benefit” non preclude ad Eni di perseguire scopi di utilità sociale. Eni ha specificato gli obiettivi di utilità sociale perseguiti nella sua “Mission”, rivista a settembre 2019 e che fa ora espresso riferimento ai “Sustainable Development Goals” delle Nazioni Unite. A livello di gruppo si segnala che la società controllata Evolvere SpA, società leader nel settore della generazione distribuita e del risparmio energetico, dal 10 gennaio 2020 si è qualificata come società benefit.

Per ISO 37001 vedi risposta a domanda n. 19.

**27. Avete intenzione di fare le assemblee anche via internet?**

**Risposta**

Eni ha recepito nel proprio statuto la possibilità, prevista dalla direttiva europea sui diritti degli azionisti, di consentire la partecipazione all’assemblea con mezzi di telecomunicazione e il voto in via elettronica, se previsto nell’avviso di convocazione. Al momento questa disposizione non ha trovato applicazione. Saranno effettuate valutazioni, tecniche e giuridiche, sulla possibilità di applicarla in futuro.

**28. A quanto sono ammontati i fondi europei per la formazione e per cosa li avete usati?**

**Risposta**

Nel 2019 Eni non ha utilizzato fondi europei per la formazione.

**29. Avete in progetto nuove acquisizioni e/o cessioni?**

**Risposta**

I nostri obiettivi di crescita nel piano quadriennale sono organici e quindi non dipendono da acquisizioni. In relazione a potenziali dismissioni abbiamo diverse opzioni finalizzate ad ottimizzare/de-rischiare il nostro portafoglio che saranno valutate in coerenza con l’evoluzione dello scenario.

**30. Il gruppo ha cc in paesi ad alto rischio extra euro?**

**Risposta**



Eni ha conti correnti in Paesi ad alto rischio extra euro connessi con le attività industriali della società. Tali conti sono in ogni caso conformi alle leggi e alle normative nazionali e internazionali applicabili.

**31. Avete intenzione di trasferire la sede legale in Olanda e quella fiscale in GB? Se lo avete fatto come pensate di comportarvi con l'uscita della GB dall'EU?**

**Risposta**

Eni non sta considerando alcuna ipotesi di delocalizzazione.

**32. Avete intenzione di proporre le modifiche statutarie che raddoppiano il voto?**

**Risposta**

Il Consiglio di Amministrazione ha esaminato l'eventuale introduzione in statuto del voto maggiorato e ha deciso di non formulare alcuna proposta all'Assemblea su questo aspetto.

**33. Avete call center all'estero? Se sì dove, con quanti lavoratori, di chi è la proprietà?**

**Risposta**

Nell'ambito del mercato retail (famiglie, P.IVA e piccole imprese) Eni gas e luce si avvale di call center esterni per le attività di gestione clienti (numero verde/servizio clienti) e di vendita (teleselling outbound), in linea con quelle che sono le consolidate prassi del mercato. In particolare, per la gestione clienti collaboriamo con 3 primari operatori del settore, selezionati nel tempo attraverso processi di gara, che utilizzano complessivamente 8 call center dislocati sull'intero territorio italiano. Inoltre, in ambito retail oil Italia, Eni si avvale di medesimi operatori italiani di call center legati agli stessi contratti di Eni gas e luce. Infine, in ambito mobility solutions, Eni utilizza un call center con sede a Roma e operatori in Italia.

**34. Siete iscritti a Confindustria? Se sì quanto costa? avete intenzione di uscirne?**

**Risposta**

Eni S.p.A. e le società controllate italiane aderiscono al sistema Confindustria. Nel 2019 sono stati riconosciuti contributi per un totale di 5,2 milioni di euro (di cui 1,5 milioni di euro per le Associazioni Confindustriali Territoriali, a seguito di una specifica Convenzione Nazionale, e 3,7 milioni di euro per le Associazioni di Categoria quali Federchimica, Assomineraria, Unione Petrolifera, ecc.). Eni non ha intenzione di uscire dal sistema di rappresentanza Confindustriale.

**35. Come è variato l'indebitamento e per cosa?**

**Risposta**

L'indebitamento finanziario netto al 31 dicembre 2019 è pari a €17.125 milioni, in aumento di €8.836 milioni rispetto al 2018. I debiti finanziari e obbligazionari ammontano a €24.518 milioni,

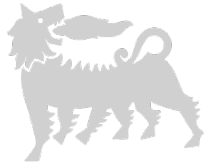

di cui €5.608 milioni a breve termine (comprensivi delle quote in scadenza entro 12 mesi dei debiti finanziari a lungo termine di €3.156 milioni) e €18.910 milioni a lungo termine.

La variazione dell'indebitamento finanziario netto è riferita per €5.759 milioni alla rilevazione iniziale della lease liability in applicazione dell'IFRS 16, che comprende anche la riclassifica di €128 milioni di debiti per canoni di leasing outstanding all'1/1/2019, precedentemente classificati come commerciali. La variazione è riferibile per circa €1.976 milioni alla quota di lease liability di competenza dei partner delle unincorporated joint venture operate dall'Eni, che sarà recuperata attraverso il meccanismo di riaddebito delle cash call. Al netto dell'effetto complessivo dello IFRS 16, l'indebitamento finanziario netto si ridetermina in €11.477 milioni evidenziando un incremento di €3.188 milioni rispetto al 31 dicembre 2018, sostanzialmente corrispondenti all'esborso per l'acquisizione della partecipazione del 20% della JV ADNOC Refining e per gli altri investimenti non organici.

**36. A quanto ammontano gli incentivi incassati come gruppo suddivisi per tipologia ed entità ?**

**Risposta**

Si rinvia a quanto indicato nelle note n. 38 e n. 35 rispettivamente della nota integrativa del bilancio consolidato e di esercizio di Eni SpA.

In particolare la Legge 124/2017, in vigore a partire dall'esercizio 2018, ha introdotto l'obbligo di fornire nella nota integrativa le erogazioni ricevute da parte di enti ed entità pubbliche italiani; inoltre, ai sensi della medesima norma, per Eni SpA in quanto società controllata dallo Stato, è prevista anche l'indicazione delle erogazioni concesse a beneficiari italiani ed esteri.

Ai sensi delle disposizioni dell'art. 1, comma 125-quinquies della Legge n. 124/2017, per le erogazioni ricevute si rinvia alle indicazioni contenute nel Registro Nazionale degli Aiuti di Stato di cui all'articolo 52 della Legge 24 dicembre 2012, n. 234. Ad integrazione, si segnala il contributo ricevuto dal Ministero dell'Istruzione, dell'Università e della Ricerca (MIUR) di €1.157.397 da parte della società Versalis SpA.

**37. Da chi è composto l'odv con nome cognome e quanto ci costa?**

**Risposta**

Per espressa previsione del Modello 231, l'Organismo di Vigilanza di Eni SpA è composto da sette componenti, i cui nominativi sono elencati a pagina 25 della Relazione Finanziaria annuale 2019. I costi annui connessi ai compensi dell'OdV ammontano complessivamente a €390.000.



**38. Quanto costa la sponsorizzazione il Meeting di Rimini di CI ed EXPO 2015 o altre? Per cosa e per quanto?**

**Risposta**

Nel 2019 Eni ha sponsorizzato il Meeting di Rimini per un importo in linea con il 2018. Il Meeting di Rimini è una grande manifestazione culturale, di respiro internazionale, che ogni anno propone una riflessione e un confronto aperto su temi culturali, religiosi, politici, artistici, attraverso una serie di incontri, dibattiti, mostre, eventi musicali, letterari, sportivi. Dall'anno della sua prima edizione, il 1980, al Meeting di Rimini arrivano grandi personaggi della politica, manager dell'economia, rappresentanti di religioni e culture diverse, intellettuali e artisti, sportivi e protagonisti dello scenario mondiali. Il Meeting si svolge da oltre trent'anni, nei padiglioni della Fiera, in cui vengono allestite alcune grandi mostre didattiche, un'arena spettacoli dove ogni sera vengono messe in scena opere teatrali e le sale per i grandi convegni in programma. Tutto questo nei sette giorni dell'appuntamento che è diventato negli anni il festival culturale più frequentato al mondo.

Anche nel 2019 il Meeting ha confermato oltre 800.000 presenze agli eventi da oltre 70 nazioni, con oltre 170 aziende sponsor. 130.000 i mq allestiti in Fiera con circa 2.500 volontari provenienti da ogni parte di Italia e dall'estero a cui si aggiungono le circa 350 persone (in maggioranza universitari) che, durante il pre-meeting, hanno lavorato per l'allestimento della Fiera. La manifestazione ha registrato 179 incontri, 20 esposizioni, 25 spettacoli, 724 articoli stampa, 2.384 articoli online, 220 servizi televisivi, 50 servizi radio, per un totale di 3.378 servizi nelle maggiori testate italiane ed estere.

**39. POTETE FORNIRMI L'ELENCO DEI VERSAMENTI e dei crediti AI PARTITI, ALLE FONDAZIONI POLITICHE, AI POLITICI ITALIANI ED ESTERI?**

**Risposta**

Eni non effettua versamenti ad alcun soggetto politico.

**40. AVETE FATTO SMALTIMENTO IRREGOLARE DI RIFIUTI TOSSICI?**

**Risposta**

No.

**41. QUAL E' STATO l'investimento nei titoli di stato, GDO, TITOLI STRUTTURATI?**

**Risposta**

Al 31 dicembre 2019, l'investimento in Titoli quotati emessi da Stati Sovrani ammonta a €1.462 mln (di cui €1.180 mln Eni spa).

Eni non investe in titoli strutturati.



Al 31 dicembre 2019, l'investimento di Eni spa in titoli della GDO (grande distribuzione organizzata) ammonta a €35 mln.

Ulteriori informazioni sono disponibili nella Nota 6 - "Attività finanziarie destinate al trading, pagg. 181 e 182 del bilancio consolidato 2019 nonché nella Nota 6 - "Attività finanziarie destinate al trading, pagg. 294 e 295, del bilancio di esercizio 2019, contenuti nella Relazione Finanziaria Annuale 2019.

**42. Quanto e' costato lo scorso esercizio il servizio titoli? e chi lo fa?**

**Risposta**

Salvo quanto concerne il servizio di Monte Titoli, le cui tariffe sono regolate, la Società dal 1° aprile 2019 ha affidato la gestione del servizio titoli alla società Computershare S.p.A. per un costo complessivo al 31.12.2019 pari a euro 28.582,47.

**43. Sono previste riduzioni di personale, ristrutturazioni? Delocalizzazioni?**

**Risposta**

Ad oggi non sono previste manovre straordinarie con impatto sul personale.

**44. C'è un impegno di riacquisto di prodotti da clienti dopo un certo tempo? Come viene contabilizzato?**

**Risposta**

Non risultano impegni di riacquisto.

**45. Gli amministratori attuali e del passato sono indagati per reati ambientali, RICICLAGGIO, AUTORICLAGGIO O ALTRI che riguardano la società? CON QUALI POSSIBILI DANNI ALLA SOCIETA'?**

**Risposta**

Per i contenziosi rilevanti si vedano le note al Bilancio della Relazione Finanziaria Annuale 2019, capitolo Contenziosi, pag. 224.

**46. Ragioni e modalità di calcolo dell'indennità di fine mandato degli amministratori.**

**Risposta**

Per la Presidente e per gli Amministratori non esecutivi non sono previsti trattamenti di fine mandato, come riportato a pag. 26 della Relazione sulla Remunerazione 2020.

Per l'Amministratore Delegato la Politica per il nuovo mandato prevede il mantenimento dei trattamenti previsti in relazione alla cessazione del rapporto dovuto al mancato rinnovo o alla cessazione anticipata del mandato amministrativo, entro i limiti delle due annualità di



remunerazione, secondo quanto meglio dettagliato a pag.33 della Relazione sulla remunerazione 2020.

**47. Chi fa la valutazione degli immobili? Quanti anni dura l'incarico?**

**Risposta**

Le valutazioni immobiliari sono effettuate attraverso perizia svolta da advisor specialistici, contrattualizzati tramite gara con rigorosi criteri stabiliti in base a precise specifiche tecniche tra i quali l'adesione agli standard RICS (standard internazionali che stabiliscono le direttive da seguire per le perizie).

Nel 2019 gli advisor per l'Italia erano tre: YARD SPA, PRELIOS INTEGRA SPA, EFM S.R.L. A seguito di nuova gara effettuata a inizio 2020 sono stati selezionati tre nuovi advisor con contratto triennale a far data dal 1/3/2020: PRELIOS INTEGRA SPA, RTI ABACO TEAM SPA / GABETTI PROPERTY SOLUTIONS AGENCY SPA / PATRIGEST SPA; RTI DUFF & PHELPS REAG SPA / DUFF & PHELPS ITALIA SRL.

Nel 2019 l'advisor per l'Estero era ATI EFM SRL - NEWMARK & COMPANY con contratto con scadenza luglio 2020.

**48. Esiste una assicurazione D&O (garanzie offerte importi e sinistri coperti, soggetti attualmente coperti, quando è stata deliberata e da che organo, componente di fringe-benefit associato, con quale broker è stata stipulata e quali compagnie la sottoscrivono, scadenza ed effetto scissione su polizza) e quanto ci costa?**

**Risposta**

Come da deliberazione assembleare del 25 maggio 2006, la società ha stipulato una copertura assicurativa D&O. La finalità della polizza è garantire la società, qualora chiamata a risponderne direttamente, o i suoi Directors e Officers da richieste di risarcimento per errori commessi dagli stessi nell'esercizio delle proprie funzioni, escluse ipotesi dolose. Destinatari sono tutti i Directors e Officers dell'Eni s.p.a. e delle società in cui Eni detiene almeno il 50% del capitale. Ai fini della copertura sono considerati Directors e Officers gli Amministratori e i soggetti che ricoprono una posizione manageriale (la definizione di assicurato in polizza è molto ampia). I termini e le condizioni sono quelle previste dallo schema internazionale di mercato (CODA Form). Il broker che ha effettuato il piazzamento è AON Spa. La compagnia leader del programma assicurativo è AIG seguita da un panel di compagnie internazionali provviste di elevato rating. La polizza, di durata annuale, ha decorrenza 1 agosto di ogni anno. Il costo della copertura al netto delle tasse ammonta a circa 2,2 milioni di dollari.



**49. Sono state stipulate polizze a garanzia dei prospetti informativi (relativamente ai prestiti obbligazionari)?**

**Risposta**

No, non è stata stipulata nessuna polizza a garanzia dei prospetti informativi.

**50. Quali sono gli importi per assicurazioni non finanziarie e previdenziali (differenziati per macroarea, differenziati per stabilimento industriale, quale struttura interna delibera e gestisce le polizze, broker utilizzato e compagnie)?**

**Risposta**

La risposta è illustrata alle pagine 105-111 (Rischio operation e connessi rischi in materia di HSE) della Relazione Finanziaria Annuale 2019. In aggiunta a quanto riportato si evidenzia che Eni utilizza nel mondo tutti i principali Lloyd's broker assicurativi (Aon, Marsh e Willis), in particolare il programma riassicurativo è affittato a AON UK; così come vengono utilizzate le principali compagnie assicurative/riassicurative internazionali (circa 100) provviste di un adeguato rating (generalmente minimo S&P A- o AM Best equivalente). L'attività assicurativa è presidiata da una struttura interna dedicata, che riporta al CFO, che ha il compito di rendere operativo il Programma assicurativo dell'anno, condiviso da un apposito comitato, formato dai principali Top Manager dell'Eni.

**51. VORREI SAPERE Quale è l'utilizzo della liquidità (composizione ed evoluzione mensile, tassi attivi, tipologia strumenti, rischi di controparte, reddito finanziario ottenuto, politica di gestione, ragioni dell'incomprimibilità, quota destinata al TFR e quali vincoli, giuridico operativi, esistono sulla liquidità)**

**Risposta**

A fine 2019, Eni detiene Attivi finanziari per €13,0 mld (€17,6 mld nel 2018). La diminuzione di €4,6 mld è principalmente dovuta all'esborso di \$ 3,3 mld sostenuto per l'acquisizione del 20% di Adnoc Refining (il cui pre-funding, effettuato nel 2018, aveva temporaneamente incrementato gli attivi finanziari).

La decisione di mantenere un consistente livello di disponibilità finanziarie è stata assunta nel 2012, in occasione della cessione di Snam: il maggior peso che è così venuto ad acquisire il settore E&P, esposto alla volatilità dei prezzi di petrolio e gas, ha determinato il cambio di strategia, in linea con le politiche finanziarie adottate dai peers.

Eni ha quindi deciso di minimizzare il rischio di liquidità mantenendo stabilmente una Riserva di liquidità adeguata, di cui una quota consistente - definita "liquidità strategica" - investita in attività finanziarie a breve termine altamente liquidabili e con profilo di rischio molto contenuto.





La Riserva di liquidità (attivi finanziari e linee di credito committed non utilizzate), è finalizzata a: (i) assicurare l'integrale copertura del debito a breve termine e la copertura del debito a medio lungo termine scadente in un orizzonte temporale di 24 mesi, anche nel caso di restrizioni all'accesso al credito, (ii) fronteggiare identificati fattori di rischio che potrebbero alterare significativamente i cash flow previsti nel Piano Finanziario (es. modifiche di scenario e/o dei volumi di produzione, rinvii nell'esecuzione di dismissioni), (iii) assicurare la disponibilità di un adeguato livello di elasticità operativa per i programmi di sviluppo Eni, (iv) favorire il mantenimento/miglioramento del merito creditizio ("rating").

*[Relazione Finanziaria Annuale 2019, p.99, 218 e 220]*

Lo stock di Attivi finanziari a fine 2019 ammonta complessivamente a € 13,0 mld e si analizza come segue:

✓**€ 6,0 mld: Disponibilità liquide ed equivalenti**, gestite prevalentemente da Eni SpA e comprendono attività finanziarie esigibili all'origine generalmente entro 90 giorni. La scadenza media dei depositi in euro di € 3,1 mld è di 9 giorni e il tasso di interesse effettivo è negativo dello 0,22%; la scadenza media dei depositi in dollari di circa € 0,9 mld è di 8 giorni e il tasso di interesse effettivo è 1,95%.

*[Relazione Finanziaria Annuale 2019, p.76 e 181]*

✓**€ 6,8 mld: Titoli "held for trading" e altri titoli non strumentali all'attività operativa**. A fine 2019 le attività finanziarie destinate al trading sono pari a € 6,8 mld, di cui € 6,2 mld gestiti da un'unità dedicata di Finanza ed investiti in strumenti finanziari (bond, CP, ETF/fondi, ecc.). Il valore di queste attività si riferiva: per € 1,5 mld a titoli quotati emessi da Stati Sovrani (di cui € 0,9 mld Italia), per € 2,7 mld a titoli quotati emessi da imprese industriali, per € 2,0 mld a titoli quotati emessi da istituti finanziari e assicurativi e per € 0,6 mld ad altri titoli.

*[Relazione Finanziaria Annuale 2019, p.76, 181 e 182]*

✓**€ 0,3 mld: Crediti finanziari non strumentali all'attività operativa**.

*[Relazione Finanziaria Annuale 2019, pag.76]*

**52. VORREI SAPERE QUALI SONO GLI INVESTIMENTI PREVISTI PER LE ENERGIE RINNOVABILI, COME VERRANNO FINANZIATI ED IN QUANTO TEMPO SARANNO RECUPERATI TALI INVESTIMENTI.**

**Risposta**

Nei prossimi quattro anni, Energy Solutions investirà 2,6 mld € nelle energie rinnovabili con l'obiettivo di raggiungere una capacità installata di 3 GW al 2023 e 5 GW al 2025. Gli investimenti



perseguono una diversificazione geografica e tecnologica; oltre al proseguimento dei progetti in Italia, rafforzeremo la nostra presenza in USA, Africa, Australia e Kazakhstan oltre a valutare il potenziale ingresso in paesi emergenti principalmente in Asia. Le tecnologie maggiormente impiegate sono il solare fotovoltaico e l'eolico onshore; è inoltre previsto l'utilizzo di sistemi di accumulo e lo sviluppo, in collaborazione con la funzione R&D di Eni, della tecnologia ISWEC (Inertial Sea Wave Energy Converter) per lo sfruttamento del moto ondoso.

Ad oggi, i nostri investimenti in rinnovabili sono stati finanziati prevalentemente ricorrendo ad equity o, laddove possibile, accedendo a finanziamenti agevolati o dedicati allo scopo (e.g. finanziamento BEI su iniziative in Italia); in futuro, per progetti selezionati, non è escluso il ricorso al project financing.

Con riferimento ai tempi di recupero, essi non sono univocamente determinabili in quanto le iniziative di sviluppo in ambito rinnovabile e i ritorni finanziari ad esse associati dipendono da numerosi fattori quali la tecnologia, la localizzazione, il sistema regolatorio, la presenza o meno di incentivi dedicati.

**53. Vi e' stata retrocessione in Italia/estero di investimenti pubblicitari/sponsorizzazioni?**

**Risposta**

No.

**54. Come viene rispettata la normativa sul lavoro dei minori?**

**Risposta**

E' fatto divieto nel gruppo Eni di utilizzare lavoro minorile non solo in conformità con le normative dei paesi in cui opera ma applicando lo standard più elevato previsto dalle Convenzioni fondamentali dell'International Labour Organization (Convenzione n. 138 sull'età minima/ Convenzione n. 182 sulle peggiori forme di lavoro minorile). Eni in attuazione di tali principi si impegna a tutelare il diritto dei minori ad essere protetti dallo sfruttamento economico, prevedendolo nelle Linee Guida per la "Tutela e Promozione dei Diritti Umani", nel codice etico, nello Statement di Eni sul rispetto dei Diritti Umani, nella policy "le nostre persone" e negli accordi sindacali a livello internazionale nonché nelle attività di procurement vincolando a tale rispetto i fornitori.

**55. E' fatta o è prevista la certificazione etica SA8000 ENAS?**

**Risposta**

Lo standard SA8000 di Social Accountability International (ENAS è probabilmente un refuso) è uno standard internazionale volto a certificare alcuni aspetti della gestione aziendale attinenti alla responsabilità sociale d'impresa e, in particolare, il rispetto dei diritti umani, dei diritti dei lavoratori, la tutela contro lo sfruttamento dei minori e le garanzie di sicurezza e salubrità sul posto di lavoro,



come identificati dalle Convenzioni fondamentali dell'Organizzazione Internazionale del Lavoro (ILO).

#### Certificazione di Eni a SA8000

Eni, come la maggior parte delle società del settore O&G/Energia in Italia e all'estero, non è certificata SA8000 tranne che per la controllata Versalis nel settore della chimica che ha ottenuto la certificazione nel 2017.

Si è deciso di intraprendere questo percorso in Versalis come completamento ed integrazione dell'iter seguito nel tempo con le certificazioni in ambito salute, sicurezza, ambiente, qualità ed energia.

Questa tipologia di certificazione è stata anche valutata positivamente per questo settore, in un'ottica di competitività globale poiché risponde alle sempre più emergenti richieste dei clienti nei settori specifici di applicazione.

Per quanto riguarda Eni nel suo complesso, come ribadito nel suo Codice Etico e nella Dichiarazione Eni sul rispetto dei diritti umani, la società opera in coerenza con la Dichiarazione dell'Organizzazione Internazionale del Lavoro (ILO) sui principi e i diritti fondamentali nel lavoro cui si riferisce lo standard SA8000, e tutte le sue procedure e regole interne sono conformi a tali Convenzioni.

In merito alla natura e al bacino di aziende che richiede la certificazione SA8000 si rimanda alle statistiche pubblicate sul sito ufficiale SA8000.

#### Fornitori Eni

Eni non richiede ai fornitori il possesso della certificazione SA8000 ma incoraggia lo sviluppo delle competenze dei propri fornitori sulle tematiche di sostenibilità, promuovendo e facendo osservare loro i principali standard ILO.

I fornitori vengono sottoposti ad una valutazione strutturata, volta a verificarne e a monitorarne la conformità rispetto a principi quali:

1. promozione e rispetto di elevati standard di sicurezza sul lavoro
2. divieto di lavoro forzato e di sfruttamento dei minori
3. libertà sindacali di associazione e contrattazione collettiva

Ulteriori informazioni sono contenute in Eni for 2019.

Ad aprile 2020 è stato pubblicato il Codice di Condotta fornitori, che delinea i comportamenti, in linea con i principi adottati da Eni, attesi da parte dei fornitori. Tra questi principi, i diritti umani e il lavoro fanno riferimento alla Dichiarazione dell'Organizzazione Internazionale del Lavoro (ILO) sui principi e i diritti fondamentali nel lavoro, a cui, peraltro, si riferisce anche lo standard SA8000. Verrà richiesto a tutti i fornitori di sottoscrivere il citato Codice e di impegnarsi a promuovere i

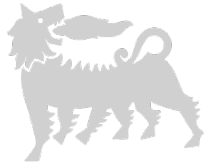

principi in esso contenuti lungo la propria catena di fornitura e a richiedere la sottoscrizione da parte dei propri appaltatori e subcontraenti della piena condivisione e accettazione dello stesso Codice.

Il Codice di Condotta è pubblicato sul portale fornitori di Eni raggiungibile attraverso il seguente link [https://esupplier.eni.com/PFU\\_it\\_IT/formazioneeiniziative.page?](https://esupplier.eni.com/PFU_it_IT/formazioneeiniziative.page?)

**56. Finanziamo l'industria degli armamenti?**

**Risposta**

No.

**57. Vorrei conoscere POSIZIONE FINANZIARIA NETTA DI GRUPPO ALLA DATA DELL'ASSEMBLEA CON TASSI MEDI ATTIVI E PASSIVI STORICI.**

**Risposta**

Alla data del 31 dicembre 2019, la posizione finanziaria netta è pari a € 11.477 milioni.

Le disponibilità liquide ed equivalenti ammontano a €5.994 milioni e risultano costituite essenzialmente da depositi in Euro e dollari USA; il tasso di interesse effettivo dei depositi in Euro è -0,22% (-0,22% nel 2018) mentre quello dei depositi in dollari USA è +1,95% (+2,59% nel 2018); per quanto riguarda le attività finanziarie destinate al trading nella nota n. 6 "Attività finanziarie destinate al trading" della relazione finanziaria consolidata e di Eni SpA sono indicati i relativi fair value.

*[Relazione finanziaria annuale 2019, pag. 181 e 183].*

Il tasso di interesse medio ponderato sui debiti finanziari a breve termine è pari all'1,9% (2% nel 2018). Le passività finanziarie a lungo termine, comprensive delle quote a breve termine, sono analizzate nella nota 18 "Passività finanziarie" della relazione finanziaria consolidata con evidenza del tasso d'interesse per ciascun prestito obbligazionario.

I tassi medi di riferimento per il totale delle passività finanziarie a lungo termine, comprensive delle quote a breve termine, sono: 2,1% per l'Euro, il 4,6% per l'USD dollar e il 4,3% per le altre valute.

*[Relazione finanziaria annuale 2019, pag. 200, 201, 202 e 203].*

**58. A quanto sono ammontate le multe Consob, Borsa ecc di quale ammontare e per cosa?**

**Risposta**

Non sono state comminate multe dalle Autorità indicate.

**59. Vi sono state imposte non pagate? Se sì a quanto ammontano? Gli interessi? le sanzioni?**

**Risposta**

Tutte le imposte sono state regolarmente pagate.



**60. Vorrei conoscere: VARIAZIONE PARTECIPAZIONI RISPETTO ALLA RELAZIONE IN DISCUSSIONE.**

**Risposta**

Le variazioni intervenute alla data del 31 marzo 2020 nell'area di consolidamento del Gruppo rispetto alla situazione al 31 dicembre 2019 riguardano:

(i) l'entrata nel consolidato integrale

- (a) per acquisizione delle seguenti società:
  - Evolvere SpA Società Benefit
  - Evolvere Energia SpA
  - Evolvere Smart Srl
  - Evolvere Venture SpA
- (b) per costituzione della seguente società:
  - Eni Gas Liquefaction BV
- (c) per sopravvenuta rilevanza delle seguenti società:
  - D-Share SpA
  - Eni Albania BV
  - Eni New Energy US Inc
  - Mizamtec Operating Company S. de RL de CV
  - Versalis Kimya Ticaret Limited Sirketi
  - Versalis México S. de RL de CV
  - Versalis Zeal Ltd

(ii) l'uscita dal consolidato integrale per sopravvenuta irrilevanza delle seguenti società:

- Eni CBM Ltd
- Ieoc Exploration BV

**61. Vorrei conoscere ad oggi MINUSVALENZE E PLUSVALENZE TITOLI QUOTATI IN BORSA ALL'ULTIMA LIQUIDAZIONE BORSISTICA DISPONIBILE**

**Risposta**

Nel Bilancio Consolidato dell'Eni, Saipem SpA è una partecipazione valutata con il metodo del patrimonio netto.

Al 31 dicembre 2019 il valore di libro della partecipazione allineato alla corrispondente frazione del patrimonio netto dell'investee era pari a €1.250 milioni.

Il fair value rappresentato dalla quota della capitalizzazione di borsa del titolo Saipem era pari a €1.345 milioni ed eccedeva di circa l'8% il valore di libro della partecipazione, come segue:



	Saipem SpA
Numero di azioni	308.767.968
% di partecipazione	30,99
Prezzo delle azioni (€)	4,356
Valore di mercato (€ milioni)	1.345
Valore di libro (€ milioni)	1.250

Al 31 dicembre 2019 la plusvalenza latente era di €95 milioni.

Al 5 maggio 2020, il prezzo di riferimento di Saipem è di €2,307 per azione; il numero delle azioni detenute da Eni è di 308.767.968 (stesso valore al 31 dicembre 2019).

Il valore di mercato delle azioni Saipem è pari a circa €712 milioni.

Al 31 marzo 2020, il patrimonio netto di Saipem è di €3.728 milioni, la percentuale di partecipazione di Eni è pari al 31,24%. Il valore di libro di Saipem è pari a circa €1.165 milioni.

Alla data del 5 maggio 2020, il valore di libro al 31 marzo 2020 (ultimo dato disponibile) eccedeva di circa il 64% la capitalizzazione di borsa di Saipem.

	Saipem SpA
Numero di azioni	308.767.968
Prezzo di riferimento delle azioni del 5 maggio 2020 (€)	2,307
Valore di mercato del 5 maggio 2020 (€ milioni)	712
Patrimonio netto di Saipem al 31 marzo 2020 (€ milioni)	3.728
% di partecipazione	31,24
Valore di libro al 31 marzo 2020 (€ milioni)	1.165

Al 5 maggio 2020 la minusvalenza latente era di €453 milioni.

## 62. Vorrei conoscere da inizio anno ad oggi L'ANDAMENTO DEL FATTURATO per settore.

### Risposta

I risultati del primo trimestre 2020 dell'Eni sono stati diffusi al mercato il 24 aprile 2020. Di seguito si riportano i dati di fatturato per business unit:

#### Ricavi della gestione caratteristica

IV Trim.		I Trim.		
2019	(€ milioni)	2020	2019	var %
6.140	Exploration & Production	4.194	5.674	(26)
4.121	Gas & Power	4.437	6.518	(32)
9.719	Refining & Marketing e Chimica	7.450	9.771	(24)
9.140	- Refining & Marketing	6.805	9.161	(26)
953	- Chimica	902	1.037	(13)
(374)	- Elisioni	(257)	(427)	
491	Corporate e altre attività	385	367	5
(4.256)	Elisioni di consolidamento	(2.593)	(3.790)	
<b>16.215</b>		<b>13.873</b>	<b>18.540</b>	<b>(25)</b>

I ricavi della gestione caratteristica conseguiti nel primo trimestre 2020 (€13.873 milioni) sono diminuiti di €4.667 milioni rispetto al primo trimestre 2019 (-25%) a causa della generale flessione



dei prezzi delle commodity energetiche dovuta alla recessione economica indotta dalle misure di lockdown per contenere la diffusione della pandemia COVID-19 con pesanti ripercussioni sull'attività produttiva, il commercio e i trasporti. Nel mese di marzo il prezzo del petrolio ha registrato un'accentuazione della pressione ribassista a causa del fallito accordo dell'OPEC+ su ulteriori tagli produttivi per bilanciare la caduta dei consumi, peggiorando le condizioni di oversupply globale.

I ricavi del settore E&P (€4.194 milioni) sono diminuiti di €1.480 milioni (-26%) a causa dello scenario per la flessione dei prezzi dei liquidi in relazione alla flessione del 20% del marker Brent nel trimestre e del prezzo del gas al punto di scambio virtuale del mercato italiano PSV (-45%), solo parzialmente compensati dall'apprezzamento dello USD vs. EUR (+3%). La produzione pari a 1,774 milioni di boe/giorno, in riduzione di 67 mila boe/giorno rispetto al primo trimestre 2019 (-3,6%), è spiegata per un 50% dalla riduzione di produzione in Libia dovuta alle previste condizioni contrattuali, alla situazione di instabilità politica e alla riduzione di entitlement/spending, i cui effetti hanno più che compensato i contributi di produzione da portafoglio (Norvegia). Il rimanente 50% è legato all'effetto di riduzione della domanda gas, principalmente in Egitto.

I ricavi del settore G&P (€4.437 milioni) sono diminuiti di €2.081 milioni (-32%) a seguito di uno scenario negativo dei prezzi del gas in Europa (PSV pari a 121 €/kmc, -45% e TTF pari a 102 €/kmc, -48% vs. il primo trimestre 2019) e in misura minore per effetto dei minori volumi di gas commercializzati (16,75 mld di metri cubi, -21% vs. il primo trimestre 2019) e delle minori vendite di energia elettrica (9,89 terawattora; -2% vs. il primo trimestre 2019) a causa di minori vendite stagionali e del rallentamento dell'attività economica indotto dalle misure di contenimento in Italia e in Europa della diffusione del COVID-19.

I ricavi del settore R&M e Chimica (€7.450 milioni) sono diminuiti di €2.321 milioni (-24% vs. il primo trimestre 2019) a causa dello scenario sfavorevole dei prezzi e dei minori volumi commercializzati nei business.

Il business Refining & Marketing ha registrato una riduzione dei ricavi (6.805 milioni, -26% vs. il primo trimestre 2019) a causa della riduzione del prezzo della benzina (-16%) e del gasolio (-22%), nonché per le minori vendite, sia nel mercato rete che extrarete in Italia (-19% e -11%, rispettivamente rispetto al primo trimestre 2019), a seguito del lockdown in risposta al COVID-19. Il business della Chimica ha riportato una riduzione dei ricavi di €135 milioni (-13% rispetto al primo trimestre 2019) dovuto alla flessione dei prezzi dell'etilene (-6%), dello stirene (4%) e del butadiene (-17%) e dei volumi di 0,15 milioni di tonnellate in tutti i segmenti a causa della minore domanda da parte dei principali settori di utilizzo, in particolare l'automotive, accentuata dal peggioramento del quadro economico globale a causa dell'emergenza COVID-19. Tali trend sono stati attenuati, in particolare dal mese di marzo, dalla robusta richiesta di prodotti per l'emergenza sanitaria e il settore del packaging.



I ricavi della gestione caratteristica conseguiti nel primo trimestre 2020 (€13.873 milioni) sono diminuiti di €2.342 milioni rispetto al quarto trimestre 2019 (-14%) per l'effetto combinato della recessione economica indotta dal COVID-19 e dell'oversupply del mercato petrolifero come descritto in precedenza. Nel dettaglio i prezzi di realizzo in dollari del petrolio e del gas sono diminuiti rispettivamente del 26,2% e del 10,6% rispetto al quarto trimestre 2019, a fronte dell'indebolimento del prezzo del Brent (-22,4%), della riduzione dei prezzi del gas in Europa (PSV e TTF rispettivamente -23,4% e -23,3% rispetto al quarto trimestre 2019), del prezzo della benzina (-20% rispetto al quarto trimestre 2019) e del prezzo del gasolio (-21% rispetto al quarto trimestre 2019). Inoltre il risultato è stato influenzato dalle minori produzioni della E&P (-7,7%), dalla lieve flessione dei volumi commercializzati di gas ed energia elettrica (rispettivamente -2% e -0,3% rispetto al quarto trimestre 2019) e dai minori volumi commercializzati dai business R&M (-15%) e Chimica (-14,1%).

**63. Vorrei conoscere ad oggi TRADING SU AZIONI PROPRIE E DEL GRUPPO EFFETTUATO ANCHE PER INTERPOSTA SOCIETA' O PERSONA SENSI ART.18 DRP.30/86 IN PARTICOLARE SE E' STATO FATTO ANCHE SU AZIONI D'ALTRE SOCIETA', CON INTESTAZIONE A BANCA ESTERA NON TENUTA A RIVELARE ALLA CONSOB IL NOME DEL PROPRIETARIO, CON RIPORTI SUI TITOLI IN PORTAFOGLIO PER UN VALORE SIMBOLICO, CON AZIONI IN PORTAGE.**

**Risposta**

Con riferimento al programma di acquisto di azioni proprie 2019: nel periodo compreso tra il 5 giugno ed il 9 dicembre 2019 sono state acquistate n. 28.590.482 azioni proprie, pari allo 0,79% del capitale sociale, per un controvalore di 399.999.994,58 euro. Le operazioni sono terminate in data 9 dicembre 2019 e da allora non è stato effettuato alcun acquisto.

Con riferimento al trading su azioni di società del Gruppo o di altre società, non sono state effettuate operazioni del tipo descritto in domanda.

**64. Vorrei conoscere PREZZO DI ACQUISTO AZIONI PROPRIE E DATA DI OGNI LOTTO, E SCOSTAMENTO % DAL PREZZO DI BORSA**

**Risposta**

In data 5 giugno 2019 Eni, in esecuzione della delibera assunta dall'Assemblea degli Azionisti del 14 maggio 2019, ha avviato un programma di acquisto di azioni proprie tramite conferimento di un incarico ad un intermediario, sulla base delle modalità di esecuzione approvate dal Consiglio di Amministrazione del 30 maggio 2019. L'incarico è terminato in data 9 dicembre 2019 e sono state acquistate 28.590.482 azioni Eni, rappresentative dello 0,79% del capitale della Società, per un





controvalore complessivo pari a 399.999.994,58 euro. Il prezzo medio di acquisto è stato pari a 13,9907 euro, inferiore dello 0,2% circa rispetto alla quotazione media dei prezzi di borsa ponderati per i volumi dei giorni d'acquisto (14,0191 euro).

Il dettaglio giornaliero delle operazioni di acquisto è stato comunicato al pubblico su base settimanale e mensile, in coerenza con quanto previsto dalla normativa vigente, e pubblicato in una sezione ad hoc del sito di Eni (<https://www.eni.com/it-IT/chisiamo/governance/azionisti.html>).

**65. Vorrei conoscere NOMINATIVO DEI PRIMI 20 AZIONISTI PRESENTI IN SALA CON LE RELATIVE % DI POSSESSO, DEI RAPPRESENTANTI CON LA SPECIFICA DEL TIPO DI PROCURA O DELEGA.**

**Risposta**

Le risposte alle domande formulate potranno essere desunte dal verbale assembleare e dall'elenco degli azionisti rappresentati in assemblea tramite delega al Rappresentante designato, allegato al verbale stesso.

**66. Vorrei conoscere in particolare quali sono i fondi pensione azionisti e per quale quota?**

**Risposta**

Le risposte alle domande formulate potranno essere desunte dal verbale assembleare e dall'elenco degli azionisti rappresentati in assemblea tramite delega al Rappresentante designato, allegato al verbale stesso.

**67. Vorrei conoscere IL NOMINATIVO DEI GIORNALISTI PRESENTI IN SALA O CHE SEGUONO L'ASSEMBLEA ATTRAVERSO IL CIRCUITO CHIUSO DELLE TESTATE CHE RAPPRESENTANO E SE FRA ESSI VE NE SONO CHE HANNO RAPPORTI DI CONSULENZA DIRETTA ED INDIRETTA CON SOCIETA' DEL GRUPPO ANCHE CONTROLLATE e se comunque hanno ricevuto denaro o benefit direttamente o indirettamente da società controllate , collegate, controllanti. Qualora si risponda con "non è pertinente" , denuncio il fatto al collegio sindacale ai sensi dell'art.2408 cc.**

**Risposta**

Non sono presenti giornalisti in sala

**68. Vorrei conoscere Come sono suddivise le spese pubblicitarie per gruppo editoriale, per valutare l'indice d'indipendenza ? VI SONO STATI VERSAMENTI A GIORNALI O TESTATE GIORNALISTICHE ED INTERNET PER STUDI E CONSULENZE?**



## Risposta

Gli investimenti pubblicitari sui principali gruppi sono così suddivisi:

Principali Concessionarie	Inv. 2019 (€)	Sh%
MANZONI	5.921.302	11,60%
PUBLITALIA	5.293.733	10,40%
RAI	4.129.190	8,10%
RCS	3.156.518	6,20%
GOOGLE	2.739.264	5,40%
MEDIAMOND	2.229.876	4,40%
SOLE 24 ORE	1.973.463	3,90%
PIEMME	1.817.031	3,60%
FACEBOOK	979.193	1,90%
CAIRO	915.026	1,80%
<b>Totale Principali Concessionarie</b>	<b>29.154.596</b>	<b>57,20%</b>
<b>Totale Investimenti</b>	<b>51.013.332</b>	

Nella quota residuale sono ricomprese anche le testate per le quali l'investimento risulta non significativo rispetto ai volumi totali.

Non vi sono stati compensi a testate giornalistiche o siti internet per studi o consulenze.

**69. Vorrei conoscere IL NUMERO DEI SOCI ISCRITTI A LIBRO SOCI , E LORO SUDDIVISIONE IN BASE A FASCE SIGNIFICATIVE DI POSSESSO AZIONARIO, E FRA RESIDENTI IN ITALIA ED ALL'ESTERO.**

## Risposta

Le informazioni richieste sono contenute alle pagine 15 e 16 della Relazione sul Governo Societario e gli Assetti proprietari 2019 disponibile sul sito internet della Società all'indirizzo <https://www.eni.com/it-IT/chi-siamo/governance/relazione-governo-societario.html>.

**70. Vorrei conoscere SONO ESISTITI NELL'AMBITO DEL GRUPPO E DELLA CONTROLLANTE E O COLLEGATE DIRETTE O INDIRETTE RAPPORTI DI CONSULENZA CON IL COLLEGIO SINDACALE E SOCIETA' DI REVISIONE O SUA CONTROLLANTE. A QUANTO SONO AMMONTATI I RIMBORSI SPESE PER ENTRAMBI?**

## Risposta

Come anche indicato alla precedente risposta alla domanda n. 2, il Gruppo Eni, allo scopo di tutelare il requisito di indipendenza dei revisori, ha stabilito di non affidare alla società di revisione incaricata, nonché alle società del relativo network, incarichi di consulenza; sono previsti nei limiti

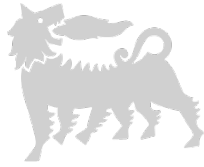

delle previsioni della normativa nazionale e statunitense applicabili incarichi per attività strettamente connessi con l'attività di revisione. Le spese di trasporto, vitto e alloggio sostenute dal revisore a seguito della prestazione svolta sono contrattualmente rimborsabili al ragionevole costo documentato a fronte di presentazione dei relativi documenti giustificativi, fino ad un massimo del 10% del compenso riconosciuto.

Il Collegio sindacale di Eni SpA, così come ciascuno dei membri del Collegio, non ha rapporti di consulenza con Eni né con alcuna società controllata da Eni. Le trasferte del Collegio Sindacale sono organizzate dalle strutture preposte di Eni e i relativi costi sono sostenuti direttamente dalla società.

**71. Vorrei conoscere se VI SONO STATI RAPPORTI DI FINANZIAMENTO DIRETTO O INDIRETTO DI SINDACATI, PARTITI O MOVIMENTI FONDAZIONI POLITICHE (come ad esempio Italiani nel mondo), FONDAZIONI ED ASSOCIAZIONI DI CONSUMATORI E/O AZIONISTI NAZIONALI O INTERNAZIONALI NELL'AMBITO DEL GRUPPO ANCHE ATTRAVERSO IL FINANZIAMENTO DI INIZIATIVE SPECIFICHE RICHIESTE DIRETTAMENTE?**

**Risposta**

Non vi sono stati rapporti di finanziamento diretti né tantomeno indiretti nei confronti degli enti/associazioni sopra menzionati. Eni non versa contributi nei confronti di alcun sindacato, partito, fondazioni politiche, politici italiani o esteri. Qualsiasi contributo, diretto o indiretto, sotto qualsiasi forma, a partiti, movimenti, comitati e organizzazioni politiche e sindacali, a loro rappresentanti e candidati è espressamente vietato dal Codice Etico e dalle norme anticorruzione adottate da Eni.

**72. Vorrei conoscere se VI SONO TANGENTI PAGATE DA FORNITORI ? E COME FUNZIONA LA RETROCESSIONE DI FINE ANNO ALL'UFFICIO ACQUISTI E DI QUANTO E'?**

**Risposta**

In coerenza con il principio di "zero tolerance" espresso nel Codice Etico, Eni vieta ogni forma di corruzione e ha voluto far fronte ai rischi cui la società va incontro nello svolgimento dell'attività di business dotandosi di un articolato sistema di regole e controlli finalizzati alla prevenzione dei reati di corruzione "Compliance Program Anti-Corruzione", elaborato sin dal 2009 in coerenza con le vigenti disposizioni anticorruzione applicabili e costantemente aggiornato sia all'evoluzione normativa nazionale e internazionale che alle best practice. Le azioni concrete adottate da Eni nel promuovere e supportare, sia a livello organizzativo che operativo, il sistema di prevenzione della corruzione si esplicano nel continuo rafforzamento del Compliance Program Anti-Corruzione, che ha altresì ottenuto la certificazione ISO 37001, e nella promozione della cultura della compliance



mediante attività di formazione e comunicazione in materia anticorruzione dedicate alle persone Eni e ai terzi che operano in settori a rischio corruzione.

Con riferimento alla seconda parte della domanda, con il termine “retrocessione” intendiamo, nell’ambito della gestione dei contratti di approvvigionamento, il riconoscimento ad eni da parte dei fornitori di una parte del corrispettivo pattuito, ad esempio a fronte di sconti volume sull’ordinato o del riconoscimento di penali. I meccanismi di retrocessione, quando previsti, vengono gestiti da una pluralità di unità aziendali e non solo dalla funzione approvvigionamenti competente. In particolare, tali meccanismi vengono negoziati da quest’ultima, che li disciplina nei singoli contratti. Al verificarsi delle condizioni contrattuali, essi sono attivati dalle unità operative che gestiscono i contratti, le quali sono proceduralmente tenute a verificare l’applicabilità o meno delle penali e degli eventuali sconti di volume previsti contrattualmente. La gestione delle retrocessioni da parte di Eni vede inoltre il coinvolgimento attivo della funzione amministrativa competente lungo il processo ed in particolare nella verifica della correttezza delle fatture e/o note di credito ricevute rispetto a quanto previsto contrattualmente e certificato dall’unità che gestisce il contratto. L’importo degli sconti volume e delle penali (tipicamente espressi in percentuale sul valore complessivo dell’ordinato), variano da contratto a contratto.

**73. Vorrei conoscere se Si sono pagate tangenti per entrare nei paesi emergenti in particolare CINA, Russia e India?**

**Risposta**

No.

**74. Vorrei conoscere se SI E' INCASSATO IN NERO?**

**Risposta**

No.

**75. Vorrei conoscere se Si e' fatto insider trading?**

**Risposta**

No.

**76. Vorrei conoscere se Vi sono dei dirigenti e/o amministratori che hanno interessenze in società' fornitrici ? AMMINISTRATORI O DIRIGENTI POSSIEDONO DIRETTAMENTE O INDIRETTAMENTE QUOTE DI SOCIETA' FORNITRICI?**



### **Risposta**

Non risultano partecipazioni di dirigenti o amministratori in società fornitrici, che non siano di mero investimento e come tali non censite. Si ricorda che, in base alla normativa interna, gli amministratori sono tenuti a rilasciare periodicamente dichiarazione sui loro "soggetti di interesse".

In ogni caso il Codice Etico di Eni prevede espressamente l'obbligo per tutti i dipendenti di evitare e segnalare conflitti di interesse tra le attività economiche personali e familiari e le mansioni che ricoprono all'interno della struttura od organo aziendale di appartenenza.

### **77. Quanto hanno guadagnato gli amministratori personalmente nelle operazioni straordinarie?**

#### **Risposta**

Non sono previsti compensi per operazioni straordinarie per gli Amministratori.

La struttura ed i livelli dei compensi degli Amministratori, nonché gli importi erogati nel 2019, sono ampiamente descritti nella Relazione sulla Remunerazione 2020, rispettivamente a pag.26 e 44.

### **78. Vorrei conoscere se TOTALE EROGAZIONI LIBERALI DEL GRUPPO E PER COSA ED A CHI?**

#### **Risposta**

Si rinvia a quanto indicato nelle note n. 38 e n. 35 rispettivamente della nota integrativa del bilancio consolidato e di esercizio di Eni S.p.A. In particolare ai sensi della Legge 124/2017 e successive modificazioni, è fatto obbligo di fornire nella nota integrativa le erogazioni ricevute da parte di enti ed entità pubbliche italiani; inoltre, ai sensi dell'art. 1, comma 126 della medesima norma, applicabile a Eni S.p.A. in quanto società controllata di diritto o di fatto, direttamente o indirettamente, dallo Stato è prevista anche l'indicazione delle erogazioni concesse a imprese, persone ed enti pubblici e privati italiani ed esteri. In particolare ai sensi della normativa richiamata sono indicate le erogazioni concesse relative essenzialmente a fondazioni, associazioni e altri enti per finalità reputazionali, di liberalità e di sostegno ad iniziative benefiche e di solidarietà.

### **79. Vorrei conoscere se CI SONO GIUDICI FRA CONSULENTI DIRETTI ED INDIRETTI DEL GRUPPO quali sono stati i magistrati che hanno composto collegi arbitrali e qual'e' stato il loro compenso e come si chiamano?**

#### **Risposta**

Non ci sono incarichi professionali nei confronti di magistrati togati a ruolo.



**80. Vorrei conoscere se Vi sono cause in corso con varie antitrust?**

**Risposta**

Non sono pendenti procedimenti antitrust dinanzi alle autorità di tutela della concorrenza, né giudizi dinanzi ad organi amministrativi o giurisdizionali.

**81. Vorrei conoscere se VI SONO CAUSE PENALI IN CORSO con indagini sui membri attuali e del passato del cda e o collegio sindacale per fatti che riguardano la società.**

**Risposta**

Per i contenziosi rilevanti si vedano le note al Bilancio della Relazione Finanziaria Annuale 2019, capitolo Contenziosi, pag. 224.

**82. vorrei conoscere se a quanto ammontano i BOND emessi e con quale banca (CREDIT SUISSE FIRST BOSTON, GOLDMAN SACHS, MORGAN STANLEY E CITIGROUP, JP MORGAN, MERRILL LYNCH, BANK OF AMERICA, LEHMAN BROTHERS, DEUTSCHE BANK, BARCLAYS BANK, CANADIA IMPERIAL BANK OF COMMERCE –CIBC-)**

**Risposta**

*EMISSIONI DI Eni SpA*

Ad oggi, Eni SpA ha in circolazione ca. €16,8 mld di bond, interamente presso investitori istituzionali (di cui (i) € 12,9 mld nell'ambito del Programma EMTN, (ii) USD 3,8 mld in US e (iii) € 400 mln di Bond convertibile non diluitivo).

Tali bond sono stati emessi utilizzando le principali banche presenti nei diversi mercati di riferimento e in particolare:

Banca IMI, Bank of America Merrill Lynch, Barclays, BBVA, BNP Paribas, Citi, Crédit Agricole, Deutsche Bank, Goldman Sachs, HSBC, ING, JP Morgan, Mediobanca, Mitsubishi Financial Group, Morgan Stanley, Natwest, Nomura, Santander, SMBC Nikko, Societe Générale, Unicredit e Wells Fargo.

**83. vorrei conoscere DETTAGLIO COSTO DEL VENDUTO per ciascun settore.**

**Risposta**

Il costo del venduto nel 2019 a livello consolidato è stato pari a €50,9 miliardi.

Prima delle elisioni delle partite infragruppo la scomposizione del costo del venduto per settore è la seguente: 60% g&p, 24% r&m, 9% e&p e 7% altri settori.

Il costo del venduto 2019 è diminuito di circa il 9% rispetto al 2018 essenzialmente per la riduzione dei prezzi degli idrocarburi approvvigionati (gas da contratti long-term e cariche petrolifere e petrolchimiche).

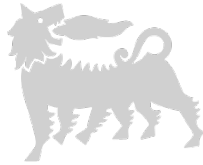

**84. Vorrei conoscere A QUANTO SONO AMMONTATE LE SPESE PER:**

- **ACQUISIZIONI E CESSIONI DI PARTECIPAZIONI**
- **RISANAMENTO AMBIENTALE**
- **Quali e per cosa sono stati fatti investimenti per la tutela ambientale?**

**Risposta**

- **Acquisizioni e cessioni di partecipazioni:**

Nel 2019 gli investimenti in partecipazioni, imprese consolidate e rami d'azienda sono stati complessivamente di €3.008 milioni ed hanno riguardato:

mln €	<b>Investimento</b>		
<b>Partecipazioni</b>			
Abu Dhabi Oil Refining Co (Takreer)			2.896
Lotte Versalis Elastomers Co Ltd			39
Altri investimenti			68
<b>Totale acquisizioni e sottoscrizioni di partecipazioni</b>			<b>3.003</b>
mln €	Totale prezzo di acquisto	Rettifica cassa acquisita	<b>Totale</b>
<b>Imprese consolidate</b>			
SEA SpA	2		2
Petroven Srl	3		3
<b>Totale investimenti in imprese consolidate e rami d'azienda</b>	<b>5</b>	-	<b>5</b>
<b>Totale investimenti in partecipazioni, imprese consolidate e rami d'azienda</b>			<b>3.008</b>

I disinvestimenti di partecipazioni, imprese consolidate e rami d'azienda sono stati complessivamente di €223 milioni, compreso i rimborsi di capitale, ed hanno riguardato:

mln €	Disinvestimenti	Rimborso di capitale	<b>Totale</b>
<b>Partecipazioni</b>			
Angola LNG Ltd		16	16
Darwin LNG Pty Ltd		11	11
Altre	6	6	12
<b>Totale cessioni e i rimborsi di partecipazioni</b>	<b>6</b>	<b>33</b>	<b>39</b>
mln €	Totale prezzo di vendita	Rettifica cassa ceduta	<b>Totale</b>
<b>Imprese consolidate</b>			
Agip Oil Ecuador BV	211	(24)	187
<b>Totale disinvestimenti in imprese consolidate e rami d'azienda</b>	<b>211</b>	<b>(24)</b>	<b>187</b>
mln €	<b>Totale</b>		
<b>Imprese consolidate</b>			
Agip Oil Ecuador BV			(3)
<b>Totale imposte pagate sulle dimissioni</b>			<b>(3)</b>
<b>Totale disinvestimenti di partecipazioni, imprese consolidate e rami d'azienda</b>			<b>223</b>

- **Risanamento ambientale e investimenti per la tutela ambientale:**



Le spese ambientali sostenute da Eni nel 2019 sono state pari a €964 milioni e sono principalmente da attribuire alla bonifica di suolo e falde (tra cui, messa in sicurezza di emergenza e operativa, decommissioning e ripristini, per un totale di €367 milioni), alla gestione dei rifiuti (€250 milioni), alle risorse idriche (€168 milioni), alla protezione dell'aria (€53 milioni), alla prevenzione di spill (€41 milioni) e al flaring down (€31 milioni).

**85. Vorrei conoscere**

- a. **I BENEFICI NON MONETARI ED I BONUS ED INCENTIVI COME VENGONO CALCOLATI?**
- b. **QUANTO SONO VARIATI MEDIAMENTE NELL'ULTIMO ANNO GLI STIPENDI DEI MANAGERS e degli a.d illuminati , rispetto a quello DEGLI IMPIEGATI E DEGLI OPERAI?**
- c. **vorrei conoscere RAPPORTO FRA COSTO MEDIO DEI DIRIGENTI/E NON.**
- d. **vorrei conoscere NUMERO DEI DIPENDENTI SUDDIVISI PER CATEGORIA, CI SONO STATE CAUSE PER MOBBING, PER ISTIGAZIONE AL SUICIDIO, INCIDENTI SUL LAVORO e con quali esiti ? PERSONALMENTE NON POSSO ACCETTARE IL DOGMA DELLA RIDUZIONE ASSOLUTA DEL PERSONALE**
- e. **Quanti sono stati i dipendenti inviati in mobilità pre pensionamento e con quale età media**

**Risposta**

a. Come già risposto nel 2019, i benefici non monetari riguardano prevalentemente benefit di natura previdenziale ed assistenziale e l'assegnazione dell'autovettura aziendale ad uso promiscuo. Il valore dei benefits, riportato nella Tabella 1 a pag. 44 della Relazione sulla Remunerazione 2020, è calcolato secondo il criterio di imponibilità fiscale richiesto da Consob.

La remunerazione variabile, finalizzata a promuovere il raggiungimento degli obiettivi annuali e la crescita di redditività del business nel lungo periodo, si articola in una componente di breve ed una componente di lungo termine, le cui caratteristiche sono descritte sinteticamente nel "Sommaro" e più in dettaglio nelle "Linee Guida di Politica sulla Remunerazione" della Relazione sulla Remunerazione 2020.

Per quanto riguarda l'attuazione dei piani di incentivazione per il 2019, i risultati di performance collegati agli incentivi corrisposti sono riportati nella Sezione II della Relazione.





b. La variazione media nel 2019 è stata pari a:

- Dirigenti: +2,42%
- Non dirigenti: +0,8%
  - Quadri: +1,0%
  - Impiegati: +0,4%
  - Operai: +0,6%

c. Il rapporto tra costo medio personale dirigente e non dirigente è pari a 4,8.

d. Il dettaglio dei dipendenti è il seguente:

2019	Estero	Italia	Mondo
Dirigenti	229	808	1.037
Quadri	2.747	6.714	9.461
Impiegati	5.419	10.984	16.403
Operai	2.170	2.982	5.152
<b>Totale</b>	<b>10.565</b>	<b>21.488</b>	<b>32.053</b>

Nel 2019 sono stati notificati al giudice del lavoro n. 2 ricorsi per mobbing attualmente in corso.

Non sono state notificate cause di lavoro per istigazione al suicidio.

Non sono state notificate cause di lavoro aventi ad oggetto infortuni occorsi a dipendenti.

e. Nel corso del 2019 sono stati collocati in NASPI, ai sensi della L. 223/91, 17 risorse con un'età media di 59,4 anni. Nello stesso periodo 187 risorse con un'età media di 58,7 anni hanno risolto consensualmente il rapporto di lavoro, ai sensi dell'art. 4 della Legge 92/2012.

Sempre nel 2019, 113 risorse hanno anticipato l'accesso alla pensione finanziati dalla Legge di Bilancio 2019, attraverso l'opzione quota 100 con un'età media di 63,4.

**86. Vorrei conoscere se si sono comperate opere d'arte ? da chi e per quale ammontare?**

**Risposta**

Nel corso del 2019 non stati effettuati acquisti di opere d'arte.

**87. Vorrei conoscere in quali settori si sono ridotti maggiormente i costi, esclusi i vs stipendi che sono in costante rapido aumento.**



### **Risposta**

A partire da metà del 2014, e prima che avesse inizio il crollo dei prezzi degli idrocarburi, abbiamo messo in campo un processo rigoroso di revisione dei costi e degli investimenti, senza pregiudicare la nostra crescita futura, che si è fondamentalmente basato sulla ottimizzazione dello spending, attraverso lo sviluppo in fasi, la modularizzazione e la standardizzazione dei progetti, le sinergie con le strutture esistenti, la revisione attenta e costante della intera catena del supply, nonché sulla flessibilità del nostro portafoglio di risorse di idrocarburi.

A conferma di quanto detto, nel 2019 abbiamo dimezzato la nostra cash neutrality rispetto al 2014, ossia abbiamo garantito con il flusso di cassa operativo la copertura di tutti i costi, degli investimenti e dei dividendi in presenza di un prezzo del Brent di 55 \$/bl.

### **88. Vorrei conoscere: VI SONO SOCIETA' DI FATTO CONTROLLATE (SENSI C.C) MA NON INDICATE NEL BILANCIO CONSOLIDATO?**

#### **Risposta**

No.

### **89. vorrei conoscere. CHI SONO I FORNITORI DI GAS DEL GRUPPO QUAL'E' IL PREZZO MEDIO.**

#### **Risposta**

Eni acquista il gas naturale principalmente attraverso contratti long term e, in una logica di diversificazione del portafoglio, intrattiene rapporti commerciali con le principali compagnie nazionali.

Il 72% delle disponibilità di gas naturale e LNG nel 2019 proviene da sei Paesi fornitori "storici".

In particolare il 35% ha riguardato forniture dalla Russia (Gazprom), il 9% dalla Norvegia (Equinor e altri piccoli fornitori), il 6% dai Paesi Bassi (Gasterra e hub), il 9% dall'Algeria (Sonatrach), il 8% dalla Libia (NOC+Eni) e il 4% dal Qatar (Rasgas).

Il prezzo medio di acquisto, in particolare in questo momento che ci vede coinvolti in discussioni commerciali con alcuni nostri fornitori, è un dato sensibile la cui pubblicazione pregiudicherebbe gli interessi commerciali della società.

### **90. vorrei conoscere se sono consulenti ed a quanto ammontano le consulenze pagate a società facenti capo al dr.Bragiotti, Erede, Trevisan e Berger?**

#### **Risposta**

Nel 2019 le persone indicate non hanno prestato alcuna attività di consulenza nè hanno ricevuto alcun compenso, relativamente a prestazioni collegate all'attività finanziaria.

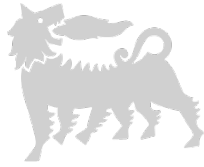

**91. Vorrei conoscere. A quanto ammonta la % di quota italiana degli investimenti in ricerca e sviluppo?**

**Risposta**

Nel 2019 la quota italiana della spesa in ricerca e sviluppo è stata pari all'89% degli investimenti totali R&D (vs 85% nel 2018).

**92. VORREI CONOSCERE I COSTI per le ASSEMBLEE e per cosa?**

**Risposta**

Il costo medio per le assemblee è di circa €200.000. I costi comprendono tra l'altro quelli relativi al sistema di voto elettronico, all'attività di verbalizzazione della riunione a cura del Notaio, agli altri adempimenti notarili e alla designazione del Rappresentante degli Azionisti.

Quest'anno il costo sarà più basso considerate le modalità di tenuta della stessa.

**93. VORREI CONOSCERE I COSTI per VALORI BOLLATI**

**Risposta**

I costi per valori bollati al 31/12/2019 ammontano a 2.213.303 euro contro 2.193.452 del 2018.

**94. Vorrei conoscere la tracciabilità dei rifiuti tossici.**

**Risposta**

La normativa italiana in materia di rifiuti prevede la tracciabilità della filiera dal produttore allo smaltimento finale. Gli adempimenti amministrativi volti alla tracciabilità comprendono registri di carico e scarico, formulari identificativi del rifiuto (FIR) per il trasporto e modello unico di dichiarazione ambientale (MUD) da presentarsi annualmente.

In particolare il FIR è emesso in 4 copie, di cui la prima resta al produttore e le restanti accompagnano il trasporto; queste ultime, recanti l'accettazione dell'impianto di destino, restano una al trasportatore, una al destinatario e una al produttore, che in tal modo ha la conferma del buon esito del conferimento.

Il sistema SISTRI, adottato in Italia per tracciare informaticamente i rifiuti, è stato abrogato nel 2018, a favore di un nuovo sistema (Registro Elettronico Nazionale – REN), del quale si attende l'implementazione.

Eni dispone poi di un sistema normativo interno di procedure e istruzioni operative per assicurare la piena tracciabilità dello smaltimento dei rifiuti, secondo le best practice in materia.

**95. QUALI auto hanno il Presidente e l'ad e quanto ci costano come dettaglio dei benefits riportati nella relazione sulla remunerazione?**

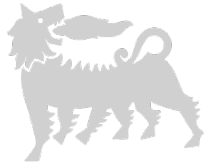

### **Risposta**

Come già risposto nel 2019, per il Presidente nell'attuale mandato non è prevista l'assegnazione di auto ad uso promiscuo, mentre all'Amministratore Delegato e Direttore Generale, come per tutti i dirigenti, è stata assegnata un'auto aziendale ad uso promiscuo in linea con la Policy Eni.

**96. Dettaglio per utilizzatore dei costi per uso o noleggio di elicotteri ed aerei Quanti sono gli elicotteri utilizzati di che marca e con quale costo orario ed utilizzati da chi? se le risposte sono " Le altre domande non sono pertinenti rispetto ai punti all'ordine del giorno " denuncio tale reticenza al collegio sindacale ai sensi dell'art.2408 cc.**

### **Risposta**

Al 31/12/19 la società Servizi Aerei S.p.A., possiede 2 aerei di produzione Dassault Aviation e un aereo di produzione Gulfstream, più precisamente:

- Falcon 900EX Easy I-SEAS (anno di costruzione 2008)
- Falcon 900EX Easy I-SEAR (anno di costruzione 2007)
- Gulfstream G550 (anno di costruzione 2013).

Tali aerei sono esclusivamente utilizzati per le esigenze operative delle società appartenenti al gruppo Eni. Inoltre, soprattutto in relazione a determinate destinazioni estere, l'utilizzo di una flotta aziendale consente di garantire livelli di servizio e di sicurezza elevati, tra i quali la possibilità di trasportare personale in sedi estere dove i collegamenti sono più complessi e quindi ridurre notevolmente i tempi di viaggio rispetto ai servizi commerciali.

Per quanto riguarda il costo orario la possibilità di ridurre drasticamente i tempi di attivazione del servizio e la maggior sicurezza garantita da una gestione diretta delle operazioni di terra e di volo rende il costo orario allineato rispetto a quanto proposto sul mercato da analoghi operatori (ove disponibili).

Eni non possiede elicotteri. Ove le esigenze operative presso i campi o le piattaforme petrolifere lo richiedano, Eni noleggia servizi di trasporto a mezzo elicottero presso fornitori contrattualizzati attraverso di apposite procedure di gara.

**97. A quanto ammontano i crediti in sofferenza?**

### **Risposta**

L'esposizione al rischio di credito e le perdite attese relative a crediti commerciali e altri crediti sono state elaborate sulla base di rating interni come segue:



(€ milioni)	Crediti in bonis			Credito in default	Clienti Eni gas e luce	Totale
	Rischio basso	Rischio medio	Rischio alto			
<b>31.12.2019</b>						
Clienti business	1.922	2.882	840	1.396		<b>7.040</b>
National Oil Company e Pubbliche Amministrazioni	1.201	472	244	2.710		<b>4.627</b>
Altre controparti	1.646	103	381	217	2.105	<b>4.452</b>
<b>Valore lordo</b>	<b>4.769</b>	<b>3.457</b>	<b>1.465</b>	<b>4.323</b>	<b>2.105</b>	<b>16.119</b>
Fondo svalutazione	(13)	(4)	(16)	(2.547)	(666)	<b>(3.246)</b>
<b>Valore netto</b>	<b>4.756</b>	<b>3.453</b>	<b>1.449</b>	<b>1.776</b>	<b>1.439</b>	<b>12.873</b>
Expected loss (% al netto dei fattori di mitigazione del rischio controparte)	0,3	0,1	1,1	58,9	31,6	20,1
<b>31.12.2018</b>						
Clienti business	2.454	3.585	1.152	1.350		<b>8.541</b>
National Oil Company e Pubbliche Amministrazioni	1.292	157	622	2.217		<b>4.338</b>
Altre controparti	1.494	77	156	271	2.374	<b>4.372</b>
<b>Valore lordo</b>	<b>5.240</b>	<b>3.819</b>	<b>1.980</b>	<b>3.838</b>	<b>2.374</b>	<b>17.251</b>
Fondo svalutazione	(9)	(3)	(44)	(2.237)	(857)	<b>(3.150)</b>
<b>Valore netto</b>	<b>5.231</b>	<b>3.816</b>	<b>1.936</b>	<b>1.601</b>	<b>1.517</b>	<b>14.101</b>
Expected loss (% al netto dei fattori di mitigazione del rischio controparte)	0,2	0,1	2,6	62,5	36,1	18,3

Rispetto al saldo iniziale, il fondo svalutazione crediti ha registrato un incremento di circa €96 milioni quale saldo tra accantonamenti per perdite attese (€620 milioni), utilizzi a fronte del passaggio a perdita dei relativi crediti (€603 milioni) e altri incrementi di €79 milioni relativi a differenze cambio e riclassifiche.

In particolare, gli accantonamenti sono riferiti per €67 milioni al settore Gas & Power e riguardano principalmente crediti commerciali in bonis relativi alla clientela retail; per €339 milioni a crediti in default del settore Exploration & Production e riguardano principalmente le forniture di idrocarburi equity a società di Stato e altri partner commerciali.

Gli utilizzi del fondo svalutazione crediti commerciali sono riferiti per €385 milioni al settore Gas & Power e riguardano utilizzi a fronte oneri principalmente verso la clientela retail; per €177 milioni al settore Exploration & Production e sono relativi ai progressi registrati nelle azioni di recupero di crediti in sofferenza per chiamate fondi.

Eni distingue le esposizioni creditizie derivanti da rapporti commerciali e diversi sulla base di un processo di affidamento individuale o di una specifica valutazione del rischio controparte. In particolare, per le controparti commerciali diverse dalle National Oil Companies (NOC) e pubbliche amministrazioni, oggetto di un processo di affidamento individuale, la probabilità di default è calcolata sulla base di un rating interno definito tenendo conto di: (i) analisi specialistiche della situazione patrimoniale, finanziaria ed economica dei clienti corrente e prospettica; (ii) storia del rapporto contrattuale (regolarità dei pagamenti, contestazioni, etc.); (iii) presenza di elementi mitiganti il rischio controparte (quali forme di securitization, assicurazioni del rischio, garanzie di terzi); (iv) eventuali ulteriori informazioni qualitative raccolte dalle funzioni commerciali dei singoli business e da info-provider specialistici; (v) andamento del settore di riferimento. I rating interni e i corrispondenti livelli di probabilità di default sono aggiornati tramite analisi di back-testing e valutazioni sulla rischiosità del portafoglio correnti e forward looking. La loss given default (LGD) di questi clienti è stimata dai business Eni sulla base dell'esperienza storica di recupero dei crediti



commerciali; per i clienti in default sono utilizzate stime basate sull'esperienza del recupero crediti in contenzioso o in ristrutturazione.

Per le controparti National Oil Company, partner di Eni nei progetti Oil & Gas, e pubbliche amministrazioni la probability of default, rappresentata essenzialmente dalla probabilità di un ritardato pagamento, è determinata utilizzando quale dato di input i country risk premium adottati ai fini della determinazione dei WACC per l'impairment degli asset non finanziari, mentre la LGD è stimata sulla base delle medie storiche dei ritardi di pagamento, valorizzando in sostanza il time value tenuto conto delle forme di securitization in essere che possono comportare una mitigazione della stima della LGD. In caso di particolari situazioni di mercato e di crisi finanziarie "sovereign", la expected loss delle NOC è oggetto di re-rating sulla base dell'osservazione empirica maturata nei casi di ristrutturazioni dei debiti sovrani con particolare riferimento al settore dell'energia.

Per la clientela Eni gas e luce la determinazione delle classi di rischio e della relativa expected loss è effettuata per cluster omogenei di clientela sulla base delle esperienze passate in termini di incasso, sistematicamente aggiornate e integrate, ove necessario, per tener conto di informazioni previsionali in merito al rischio di credito dei cluster delle controparti.

L'esposizione al rischio di credito e le perdite attese relative alla clientela retail del settore Gas & Power sono state stimate sulla base di una provision matrix come segue:

(€ milioni)	Non scaduti	Scaduti				Totale
		da 0 a 3 mesi	da 3 a 6 mesi	da 6 a 12 mesi	oltre 12 mesi	
<b>31.12.2019</b>						
Clienti Eni gas e luce:						
- Retail	991	105	60	86	376	1.618
- Middle	93	29	4	14	263	403
- Altri	76	3	1	2	2	84
<b>Valore lordo</b>	<b>1.160</b>	<b>137</b>	<b>65</b>	<b>102</b>	<b>641</b>	<b>2.105</b>
Fondo svalutazione	(16)	(27)	(26)	(49)	(548)	(666)
<b>Valore netto</b>	<b>1.144</b>	<b>110</b>	<b>39</b>	<b>53</b>	<b>93</b>	<b>1.439</b>
Expected loss (%)	1,4	19,7	40,0	48,0	85,5	31,6
<b>31.12.2018</b>						
Clienti Eni gas e luce:						
- Retail	575	49	34	64	554	1.276
- Middle	449	43	13	29	349	883
- Altri	207	2	1	2	3	215
<b>Valore lordo</b>	<b>1.231</b>	<b>94</b>	<b>48</b>	<b>95</b>	<b>906</b>	<b>2.374</b>
Fondo svalutazione	(20)	(18)	(18)	(56)	(745)	(857)
<b>Valore netto</b>	<b>1.211</b>	<b>76</b>	<b>30</b>	<b>39</b>	<b>161</b>	<b>1.517</b>
Expected loss (%)	1,6	19,1	37,5	58,9	82,2	36,1

## 98. CI SONO STATI CONTRIBUTI A SINDACATI E O SINDACALISTI SE SI A CHI A CHE TITOLO E DI QUANTO?

### Risposta

Eni non riconosce contributi economici diretti a sindacati e o sindacalisti.



**99. C'è e quanto costa l'anticipazione su cessione crediti %?**

**Risposta**

Dal 2011 in avanti sono stati perfezionati, con alcune primarie controparti, accordi di cessione pro-soluto di crediti commerciali.

L'importo delle cessioni in essere al 31 dicembre 2019 di crediti commerciali con scadenze 2020 è stato pari a ca. €1,7 miliardi (importo sostanzialmente analoga nell'esercizio 2018 con scadenza 2019). Le cessioni 2019 hanno riguardato crediti relativi al settore Gas&Power (€1,4 miliardi) e al settore Refining & Marketing e Chimica (€0,4 miliardi).

Gli accordi di cessione prevedono il pagamento di una commissione "flat" pari ad alcuni basis point sul valore facciale del credito ceduto; il tasso di sconto applicato tra la data di cessione dei crediti e quella della scadenza media ponderata dei crediti stessi è variabile ed è legato al tasso di riferimento (euribor o Libor) maggiorato di uno spread allineato allo standing creditizio di Eni.

**100. C'è il preposto per il voto per delega e quanto costa? Se la risposta è:**

**"Il relativo costo non è specificamente enucleabile in quanto rientra in un più ampio insieme di attività correlate all'assemblea degli azionisti." Oltre ad indicare gravi mancanze nel sistema di controllo , la denuncio al collegio sindacale ai sensi dell'art.2408 cc.**

**Risposta**

Il Rappresentante degli Azionisti designato dalla Società, ai sensi dell'art. 135-undecies TUF, è lo Studio Legale Trevisan & Associati, nella persona dell'Avv. Dario Trevisan (o suoi sostituti in caso di impedimento). Il costo è pari a massimo 12.500 euro a seconda del numero di deleghe, oltre spese, IVA e CPA.

**101. A quanto ammontano gli investimenti in titoli pubblici?**

**Risposta**

Al 31 dicembre 2019, l'investimento in Titoli quotati emessi da Stati Sovrani ammonta a €1.462 mln (di cui €1.180 mln Eni spa), a fronte di Attività finanziarie destinate al trading per complessivi €6.760 mln (di cui €6.230 mln Eni spa).

L'investimento in titoli di Stato emessi dalla Repubblica Italiana ammonta a €869 mln (di cui €794 mln Eni spa).

Ulteriori informazioni sono disponibili nella Nota 6 - "Attività finanziarie destinate al trading, pagg. 181 e 182 del bilancio consolidato 2019 nonché nella Nota 6 - "Attività finanziarie destinate al trading, pagg. 286, 287, 294 e 295, del bilancio di esercizio 2019, contenuti nella Relazione Finanziaria Annuale 2019.



**102. Quanto e' l'indebitamento INPS e con l'AGENZIA DELLE ENTRATE?**

**Risposta**

Il debito di Eni SpA vs INPS ammonta a ca. 63 milioni di euro; i debiti netti vs l'agenzia delle entrate di Eni SpA relativi alle imposte dirette ammontano a ca. 3 milioni di euro e riguardano essenzialmente imposte delle joint operation consolidate proporzionalmente.

**103. Se si fa il consolidato fiscale e a quanto ammonta e per quali aliquote?**

**Risposta**

L'Eni Spa e le principali società italiane hanno esercitato l'opzione per il consolidato fiscale nazionale: nel 2019 le società incluse sono 26. Il risultato complessivo del consolidato per il 2019 è negativo. L'aliquota d'imposta è quella ordinaria IRES del 24%.

**104. Quanto e' il margine di contribuzione dello scorso esercizio?**

**Risposta**

Nel 2019 il margine di contribuzione è stato pari a €24,3 miliardi, in riduzione di €2,6 miliardi pari al 10% vs il 2018 per il minore contributo del settore e&p di -€2,3 miliardi per effetto del deterioramento delle quotazioni del Brent e dei prezzi del gas in Europa, che ha comportato una riduzione dei prezzi medi di realizzo in dollari degli idrocarburi dell'8,3%.





## Azionista Tommaso MARINO

1. L'antitrust, con un comunicato del 27 aprile 2020, a conclusione di un procedimento aperto nel 2019 ha reso noto di averci irrogato una sanzione di €5.000.000,00 e intimato l'interruzione della diffusione di messaggi pubblicitari ingannevoli, relativi al carburante Eni Diesel+. L'AD ammette l'illiceità delle sue disposizioni o che di averle apprese e aver lasciato correre?

### Risposta

Si veda risposta alla domanda n. 14 dell'azionista Marco Bava.

2. Secondo l'Antitrust, i messaggi diffusi sono stati considerati ingannevoli riguardo al positivo impatto ambientale connesso all'utilizzo del carburante Eni Diesel+, nonché alle caratteristiche del carburante, in termini di risparmio dei consumi e di riduzioni delle emissioni gassose. Ma con simili affermazioni, l'Autorità non ci sta forse dicendo, di fatto, che per ben due volte ci siamo presi gioco dei consumatori? Una volta perché gli abbiamo fatto credere che quel tipo specifico di carburante fosse da preferire a quello della concorrenza, grazie a un promesso ma irrealistico positivo impatto ambientale; la seconda perché agli stessi abbiamo fatto credere che da quello specifico carburante avrebbero tratto un rendimento superiore. E' così?

### Risposta

Si veda risposta alla domanda n. 14 dell'azionista Marco Bava.

3. Nello specifico, tali messaggi erano stati ritenuti idonei ad indurre nei destinatari la Nello specifico, tali messaggi erano stati ritenuti idonei ad indurre nei destinatari la confusione tra il prodotto pubblicizzato EniDiesel+ e la sua componente biodiesel HVO (Hydrotreated Vegetable Oil), chiamata da Eni "*Green Diesel*"; tali messaggi, secondo l'Autorità erano idonei anche ad attribuire al prodotto, nel suo complesso, vanti ambientali ascritti a tale sua componente, alcuni dei quali risultati poi infondati. Quali sarebbero stati i vanti ambientali risultati infondati?

### Risposta

Si veda risposta alla domanda n. 14 dell'azionista Marco Bava.

4. Per l'operazione carburanti, se è vero che il Gruppo pagherà 5 milioni di sanzione, i vantaggi economici conseguiti, purtroppo per noi consumatori ma per fortuna di Eni, temo siano stati molto superiori. Detratta la sanzione, qual è stato il guadagno netto per



**Per l'operazione carburanti, se è vero che il Gruppo pagherà 5 milioni di sanzione, i vantaggi economici conseguiti, purtroppo per noi consumatori ma per fortuna di Eni, temo siano stati molto superiori. Detratta la sanzione, qual è stato il guadagno netto per Eni da siffatta vicenda?**

#### **Risposta**

Eni ha già provveduto a pagare la sanzione di 5 milioni di euro, fermo restando il diritto di ottenerne la restituzione in caso di esito positivo del giudizio proposto innanzi al TAR. Eni, negli ultimi anni, ha investito ingenti risorse nello studio di nuove tecnologie finalizzate all'adeguamento dei propri processi produttivi e per la ricerca di soluzioni innovative in chiave sostenibile. Fra gli investimenti più importanti rientra proprio la riconversione delle raffinerie di Venezia e Gela in bioraffinerie, dove viene prodotto il biocarburante HVO, componente del Diesel+.

Eni è pertanto ad oggi uno dei protagonisti di un processo di transizione energetica orientato alla decarbonizzazione.

È evidente che i profitti derivanti dalla vendita di Diesel+ non possono essere valutati in termini assoluti, ma devono essere necessariamente correlati alle ingenti risorse che Eni ha investito e continua ad investire nella ricerca e nello sviluppo di tecnologie sempre più avanzate e nella realizzazione di impianti industriali per la produzione di biocarburanti, con l'obiettivo di ridurre l'impatto ambientale.

- 5. Il Garante Privacy quest'anno ci ha sanzionati per oltre 11 milioni. Perché abbiamo attivato ai consumatori, contratti non richiesti? Chi è capo del settore in questione? Quali provvedimenti ha assunto l'AD? Avete studiato come prevenire il problema?**

#### **Risposta**

In relazione al provvedimento adottato dal Garante per la Protezione dei Dati Personali nei confronti della controllata Eni Gas e Luce S.p.A. (EGL), in materia di contratti non richiesti, si precisa quanto segue:

1. i fatti si riferiscono al I° semestre 2018, quando EGL ha subito una truffa da parte di un'Agenzia door to door;
2. EGL, scoperti i fatti, ha immediatamente risolto il contratto con l'Agenzia in questione nonché presentato denuncia penale per quanto accaduto;
3. dalle verifiche effettuate è risultato che si è trattato di episodi isolati che hanno interessato un numero di persone percentualmente contenuto;
4. le persone interessate dai contratti non richiesti non hanno comunque subito disservizi o danni economici.

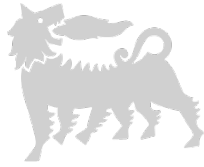

EGL ha adottato una serie di misure che potenziano i controlli sui processi di acquisizione delle proposte di contratto, al fine di prevenire il ripetersi di eventuali truffe. Grazie anche al dialogo costruttivo avviato con il Garante, queste misure sono state con esso condivise ed EGL ha deciso di non impugnare il provvedimento, il che ha consentito una sensibile riduzione (pari al 50%) dell'importo della sanzione. Tra le misure adottate si evidenziano:

- il potenziamento degli strumenti informatici di EGL dedicati al monitoraggio dell'attività delle Agenzie;
- la costituzione di un Team Antifrode, all'interno di EGL, con professionalità dedicate.

6. **Secondo un articolo del 27 aprile scorso, a firma di lettera43, il dott. Descalzi sarebbe scontento della composizione del nuovo CDA. Lui, da manager, avrebbe voluto scegliersi anche i consiglieri d'amministrazione, sostituendosi ai politici ([https://www.lettera43.it/descalzi-eni-nomine-news-starace-enel/?refresh\\_ce](https://www.lettera43.it/descalzi-eni-nomine-news-starace-enel/?refresh_ce))?**

#### **Risposta**

La Società non commenta le affermazioni infondate diffuse da organi di comunicazione. Come in passato, l'Amministratore Delegato non esprime giudizi sull'organo di cui fa parte, con cui condivide la responsabilità di affrontare un momento di transizione economica e strutturale senza precedenti. L'Amministratore Delegato si concentrerà nel lavorare con il consiglio nominato a questo fine.

7. **Paolo Granata ha mai rappresentato il dott. Descalzi nei rapporti coi politici, come sembra affermare il sopra richiamato periodico?**

#### **Risposta**

Claudio Granata ricopre il ruolo di Chief Services & Stakeholder Relation Officer di Eni. Non rappresenta una persona fisica, ma l'azienda nell'ambito delle deleghe conferite.

8. **Per il dott. Descalzi, il fatto che la prof.ssa Lucia Calvosa diventerà Presidente di Eni, è incompatibile con la sua presenza nel CDA del Fatto Quotidiano?**

#### **Risposta**

Per quanto riguarda Eni, non vi sono incompatibilità ai sensi di legge e della normativa interna. La prof. Calvosa ha comunque rassegnato le proprie dimissioni dal Consiglio di Amministrazione di SEIF SpA, società editrice de Il Fatto Quotidiano, il 4 maggio 2020.

9. **Se il dott. Descalzi non è contento delle nuove nomine nel CDA, non sarebbe questo un motivo in più per dimettersi e difendersi nel processo che lo vede imputato di corruzione internazionale?**



### Risposta

Non è assolutamente vero che l'Amministratore Delegato non sia "contento" della composizione del nuovo consiglio. Si rimanda alla risposta n. 6.

- 10. La stampa ci riferisce che Il dott. Descalzi da circa due anni s'incontra con il dott. Casaleggio. A febbraio, in piena discussione sulle nomine Eni, pare ci sia stato un altro incontro. Quando Descalzi e Casaleggio si sono incontrati l'ultima volta di cos'hanno parlato? Gli incontri in questione sono da considerare riservati perché di tipo privatistico e amicale?**

### Risposta

Il Dott. Descalzi ha incontrato il Dott. Casaleggio per pochi minuti in occasione della presentazione del nuovo centro di calcolo Eni (HPC 5).

- 11. Vorrei conoscere quanti rifiuti radioattivi abbiamo prodotto e come ne sia avvenuto lo smaltimento.**

### Risposta

Nel corso del 2019 sono state alienate sorgenti radioattive non più utilizzate negli impianti. Di seguito si riporta il relativo dettaglio.

SITO	NUMERO SORGENTI
RAFFINERIA DI GELA	6 sorgenti di Cesio-137 77 sorgenti di Cobalto-60 (di cui 32 allontanate nel mese di gennaio 2020)
ENIPOWER SAN DONATO MILANESE	3 sorgenti Krypton-85
LABORATORI di BOLGIANO	sorgenti di Nikel-63 1 sorgente di Krypton-85
CRO TRECATE	34 sorgenti di Americio-241

L'allontanamento è stato effettuato tramite ditte specializzate verso siti autorizzati ai sensi delle normative vigenti in materia di radioprotezione.

- 12. L'anno scorso ho chiesto quanto l'avv. Amara avesse complessivamente incassato dal Gruppo Eni. Sulla domanda avete tergiversato. Perché l'AD non vuole precisare il dato?**



### **Risposta**

L'avv. Amara (ed i colleghi del suo studio) hanno sempre principalmente svolto attività di difesa di dipendenti o ex dipendenti Eni, di cui Eni è tenuta, in virtù del Contratto Collettivo Nazionale di lavoro, a farsi carico dei relativi oneri. Eni ricorda che esistono tuttora degli accantonamenti modesti per prestazioni precedenti alla cessazione dei mandati antecedenti al 2018 il cui pagamento è comunque, ad oggi, bloccato. La Società ricorda altresì di avere promosso azione civile di risarcimento nei confronti di tale legale per importi largamente superiori che, in caso di accoglimento della domanda di Eni, ben potranno anche essere portati in compensazione di eventuali residui crediti.

- 13. Ci dite quanti studi nel 2019 ha commissionato il Collegio Sindacale? Qualcuno di essi ha dato esito positivo? I costi complessivi, sicuramente in linea coi valori di mercato, ce li potete far conoscere?**

### **Risposta**

Come previsto dal proprio regolamento ed in linea con le normative applicabili *"Il Collegio può incaricare, anche avvalendosi delle strutture della Società, consulenti indipendenti o altri esperti nella misura dallo stesso ritenuta necessaria all'espletamento dei propri compiti. Il Collegio è dotato delle risorse finanziarie dallo stesso ritenute necessarie al pagamento di compensi a consulenti indipendenti o ad altri esperti e per far fronte alle spese ordinarie che l'espletamento dei propri compiti comporta"*. Gli incarichi conferiti dal Collegio Sindacale riguardano prevalentemente le vicende relative ai procedimenti giudiziari che interessano la società, e i relativi esiti con le criticità eventualmente rilevate sono riportati nella Relazione annuale all'Assemblea degli Azionisti. Tali prestazioni sono state remunerate prevalentemente su base oraria applicando tariffe professionali definite contrattualmente in linea con quanto normalmente richiesto per ciascuna tipologia di prestazioni secondo il livello dei consulenti impiegati.

- 14. Enrico Trovato, é ai domiciliari per indagini su disastro ambientale? Chi paga a lui e agli altri 13 indagati i costi legali a loro difesa? In caso di condanna costoro dovranno restituirli?**

### **Risposta**

Enrico Trovato attualmente ricopre il ruolo di Managing Director di Eni Pakistan LTD.

Gli arresti domiciliari a lui inizialmente applicati sono stati revocati dal Tribunale di Potenza in data 5.12.2019 all'esito della pronuncia della Suprema Corte di Cassazione del 20.09.2019 che ne aveva stabilito l'illegittimità.

Per quanto riguarda i costi della difesa, Eni applica le vigenti previsioni del Contratto Collettivo Nazionale ed ogni riserva di legge.



**15. Avete iniziato la bonifica dei 26000 mq inquinati dagli sversamenti di petrolio in Val D'Agri? Quali costi abbiamo preventivati a tal fine?**

**Risposta**

Immediatamente a valle dell'evento di sversamento del serbatoio D del Cento Olio Val D'Agri rinvenuto nel febbraio 2017, Eni, in attuazione di quanto previsto dalla legislazione ambientale vigente, ha predisposto, gli interventi per la Messa In Sicurezza d'Emergenza delle aree interessate, che nella sostanza sono già efficaci per la bonifica della matrice falda, ed in seguito, sempre secondo le previsioni della normativa vigente, ha eseguito le attività di caratterizzazione. In totale sono stati realizzati 351 sondaggi di cui 245 attrezzati a piezometro con analisi di terreni ed acque sotterranee (188 previsti nell'ambito della fase di caratterizzazione).

Sono state ultimate le attività previste dal Piano di Caratterizzazione approvato dagli Enti competenti (DGR 442/2017 del 19 maggio 2017) ed è stato trasmesso il Report conclusivo dei lavori in data 19 settembre 2018.

Sono state, inoltre, portate a termine le attività di caratterizzazione integrative richieste dagli Enti competenti (DGR 47 del 22 gennaio 2019) che prevedevano principalmente la realizzazione di ulteriori sondaggi per la delimitazione della contaminazione.

Ad oggi è stata presentata una prima elaborazione dell'Analisi di Rischio richiesta, mentre il relativo documento finale sarà presentato, come definito in accordo con gli Enti nella Conferenza di Servizi del 13 febbraio 2020, al termine della quarta campagna di monitoraggio dei gas interstiziali. Successivamente all'approvazione dell'Analisi di Rischio da parte degli Enti competenti in sede di prossima Conferenza di Servizi, sarà possibile presentare e attuare il Progetto di Bonifica.

I costi complessivamente sostenuti al 31 dicembre 2019 ammontano a 189 mln di euro. Si specifica che tali costi sono relativi alla messa in sicurezza attualmente in corso e alla fase di caratterizzazione. I costi previsti per la gestione della MISE a tutto il 2023 sono di 93 milioni di euro.

Attualmente sono in corso ulteriori investigazioni volte al completamento dell'Analisi di Rischio del sito, la quale permetterà di meglio definire gli obiettivi di bonifica e conseguentemente di ottenere una stima puntuale dei costi per le attività di bonifica da realizzare.

**16. Enrico Trovato era responsabile Centro Oli di Viggiano. Attualmente che ruolo svolge? Sono stati quantificati i danni che avrebbe determinato?**

**Risposta**

Eni ritiene di avere agito correttamente e che potrà darne evidenza nel corso del procedimento. Pertanto, si ritiene che non possa discenderne nessun profilo di responsabilità per danni.



**17. Memorandum del petrolio in Basilicata. E' vero che il dott. Descalzi sarebbe orientato a investire 4 miliardi in Basilicata? Cosa si prefigge Eni, in merito? AD oggi a quanto ammontano gli investimenti effettuati e per cosa?**

**Risposta**

Eni conferma l'impegno in Basilicata per un progetto di sviluppo sostenibile con l'obiettivo di creare valore nel lungo termine sul territorio in collaborazione con gli stakeholder istituzioni e con i cittadini lucani.

L'impegno economico previsto **nei prossimi dieci anni** è stimato in **oltre 4 miliardi di euro**.

In particolare, le iniziative che Eni intende realizzare in Basilicata nei prossimi anni vanno al di là delle attività tradizionali nel campo estrattivo e si estendono a progetti di diversificazione energetica, decarbonizzazione, economia circolare e in altri settori "non oil" con l'obiettivo di contribuire concretamente allo sviluppo di un modello regionale sostenibile dal punto di vista economico, sociale e ambientale.

A tale proposito è in corso di realizzazione il **progetto Energy Valley**, avviato nel 2019, per promuovere la trasformazione del Distretto della Val D'Agri in una realtà diversificata dal punto di vista energetico, con forte contenuto innovativo, maggiormente integrata e armonizzata con il territorio.

Eni, inoltre, ha promosso nel 2019 lo **studio "Opportunità della Basilicata"**, condotto congiuntamente da un pool di esperti da Università e Centri di Ricerca del Mezzogiorno, quali ENEA Trisaia, CNR Metaponto, ALSIA - l'Agenzia Regionale per l'Innovazione e la Sperimentazione in Agricoltura -, Università della Basilicata, per la valorizzazione delle risorse energetiche e territoriali basata su roadmap tecnologiche e di sviluppo, con l'obiettivo di individuare ulteriori progettualità per la valorizzazione della Basilicata nel campo dell'economia circolare, dell'innovazione e della diversificazione energetica.

**L'impegno economico sostenuto da Eni dall'inizio delle attività** di produzione ai fini dello sviluppo, mantenimento dell'asset e iniziative sul territorio ammonta a **circa 6 miliardi di euro** (4 mld € di investimenti e circa 2 mld € di costi operativi).

**18. E' mai accaduto che Eni fosse in rapporti di affari con una o più società controllate dalla moglie del dott. Descalzi? In caso affermativo, quale ne è stato il relativo fatturato?**

**Risposta**

Eni o la propria controllata operante in Congo non ha né ha mai avuto alcun rapporto contrattuale con società che risultassero (ad esito delle procedure di verifica interna o nell'aggiudicazione) controllate dalla moglie del Dott. Descalzi.



Eni ricorda che già nell'aprile 2018 il Collegio Sindacale, il Comitato Controllo e Rischi e l'Organismo di Vigilanza hanno deliberato il conferimento di un incarico congiunto ad uno studio legale indipendente e ad una società di consulenza, esperti in ambito anticorruzione, affinché fosse espletata una verifica indipendente di natura forense sulla vicenda. I risultati di tali attività non hanno evidenziato circostanze di fatto idonee a rilevare un diretto coinvolgimento di Eni o dei suoi dipendenti o manager chiave nella commissione dei reati ipotizzati dalla Procura. In particolare, le verifiche (oltre a non avere rilevato evidenze di commissione di reati da parte di manager/dipendenti di Eni in relazione alle ipotesi investigative di corruzione internazionale relativamente all'assegnazione di concessioni nella Repubblica del Congo a favore o a danno della società) non hanno riscontrato condotte volte a favorire i fornitori risultati aggiudicatari (in ambiti competitivi e nel sostanziale rispetto delle procedure di approvvigionamento vigenti) dei servizi in favore e/o a danno di Eni.

Nel novembre 2019, a seguito della notifica degli ulteriori atti di indagine Il Collegio Sindacale, il Comitato Controllo e Rischi e l'Organismo di Vigilanza hanno affidato ai consulenti già incaricati nel 2018 un secondo incarico per rivedere le conclusioni raggiunte, alla luce della documentazione processuale resa disponibile a seguito della richiesta di riesame del provvedimento notificato al CEO nel settembre 2019. Il secondo rapporto dei consulenti (ancora in via di perfezionamento) aggiorna le conclusioni raggiunte dal primo limitatamente alla: (i) ipotesi di verosimile riconducibilità al coniuge dell'Amministratore Delegato di una quota della proprietà del Gruppo Petroserve per alcuni anni a partire dal 2009 sino al 2012 e comunque non oltre la data di nomina a consigliere del CEO; (ii) assenza di riscontri idonei a smentire le dichiarazioni rese dal CEO circa la sua non conoscenza di eventuali interessi del coniuge nella proprietà del predetto Gruppo Petroserve.

**19. Nel 2019 il Gruppo ha versato competenze economiche al dott. Scaroni o a società ad egli collegate? In caso affermativo, per quali importi?**

**Risposta**

Nel 2019, come nel 2018, al Dott. Scaroni non è stata erogata alcuna competenza economica relativa al periodo in cui ha ricoperto la carica di AD/DG, cessata nel 2014.

**20. Il Gruppo ha mai pagato, direttamente o indirettamente, tangenti internazionali?**

**Risposta**

No.





**21. A quanto ammontano le perdite AGI nel 2018 (l'anno scorso il dato non c'era ancora) e nel 2019? Complessivamente a quale cifra si é arrivati? Vorrei conoscere i nominativi del CDA.**

**Risposta**

La perdita dell'esercizio 2019 ammonta a 6,8 milioni di euro; analogo importo di perdita è stato registrato nel 2018 (al riguardo si veda anche risposta fornita alla domanda n.43 delle domande pre assembleari 2019 – pag. 41 del fascicolo "Assemblea ordinaria Eni 14 maggio 2019 - Risposte a domande pervenute prima dell'Assemblea ai sensi dell'art. 127-ter del d.lgs. n. 58/1998). Dette perdite risultano sostanzialmente in linea con quelle registrate nel recente passato (dal 2016 complessivamente ca 27 milioni) e sono connesse al perdurare della forte contrazione del mercato di riferimento con disdette e/o riduzioni dei contratti in rinnovo, a fronte di una struttura di costo caratterizzata sostanzialmente da costi fissi.

In relazione al nuovo contesto di riferimento AGI ha avviato un profondo percorso di riposizionamento del proprio modello di business volto a consolidare la natura giornalistica dell'Agenzia e, nel contempo, a garantire l'offerta di soluzioni e servizi innovativi al mercato dei media, istituzionale e aziendale. Per effetto delle azioni poste in essere si è registrata una inversione di tendenza con il ritorno alla crescita del fatturato e con una crescente rilevanza dei nuovi servizi che rappresentano circa il 10% de fatturato complessivo.

Inoltre, nella prospettiva del processo di riposizionamento si inquadra l'operazione di acquisizione della quota di controllo della D-Share, avvenuta nel corso del 2019, funzionale alla trasformazione digitale del modello operativo della società, all'aggiornamento dell'offerta AGI in linea con le necessità del mercato media e brands e allo sviluppo di competenze adeguate per la realizzazione di progetti digitali.

Il Consiglio di Amministrazione della società attualmente in carica è composto da: Massimo Mondazzi (Presidente); Salvatore Ippolito (Amministratore Delegato); Cristiana Argentino; Marco Bardazzi; Anna Elisa Messa.

**22. Nel 2019 quali incarichi abbiamo conferito al celebre Studio indipendente Peppe Hamillton? Esso ha mai trovato niente di negativo nell'ambito degli incarichi che gli abbiamo commissionati?**

**Risposta**

Nel 2019 non abbiamo conferito alcun incarico a tale studio. L'incarico conferito a Pepper Hamilton dal Collegio Sindacale congiuntamente con l'Organismo di Vigilanza in relazione all'acquisizione della licenza OPL 245 in Nigeria è terminato nel 2018. Gli esiti dell'incarico sono stati riportati



oltreché nella sezione Contenziosi delle Relazioni Finanziarie annuali anche nelle Relazioni del Collegio Sindacale all'Assemblea degli Azionisti cui si rimanda.

**23. Vorrei conoscere le spese effettuate nel 2019 da Eni Foundation. Essa agisce anche per interventi rivolti a singole famiglie? Quanto ha ricevuto dal Gruppo nel 2019?**

**Risposta**

1) Nel 2019 le spese effettuate da Eni Foundation sono di ca. 2 mln di euro per i progetti in Myanmar ed Egitto e per costi di gestione della Fondazione (ca. 360k€).

2) Eni Foundation non agisce con interventi rivolti a singole famiglie;

3) Il finanziamento per l'anno 2019 è ca. 730k€ ed il soggetto erogante è Eni S.p.A.

**24. Per quanto riguarda l'assoluzione relativa alle tangenti in Algeria, la Procura competente ha fatto appello?**

**Risposta**

Come riportato nella sezione contenziosi della relazione finanziaria 2019 di Eni (pag. 230 e ss.), il Tribunale di Milano con sentenza del settembre 2018, respingendo le richieste di condanna della Procura, ha emesso sentenza di assoluzione per Eni, per l'ex AD e per l'ex Chief Upstream Officer della Società relativamente a tutti i capi di imputazione. Anche l'ex CFO di Eni è stato assolto dalle accuse mosse a suo carico in tale ruolo presso Eni. Il Pubblico Ministero e le altre parti che sono state condannate in primo grado hanno proposto appello nei termini di legge. In data 15 gennaio 2020 la II sezione penale della Corte d'Appello di Milano ha confermato la sentenza di assoluzione di primo grado nei confronti degli ex manager Eni, dichiarando l'appello proposto dal Pubblico Ministero inammissibile nei confronti della Società. Con la stessa sentenza anche Saipem e i suoi ex manager coinvolti nel procedimento sono stati assolti con formula piena.

**25. Il Gruppo nel 2019 quant'ha pagato complessivamente in consulenze?**

**Risposta**

In Eni si definiscono 'consulenze' le prestazioni a carattere intellettuale a supporto delle decisioni del management su specifiche tematiche ritenute di rilevanza strategica.

A tal riguardo, nel 2019 Eni Spa ha stipulato contratti per circa €17 milioni, prevalentemente riconducibili ad operazioni strategiche di M&A e a iniziative connesse con la digital transformation.

**26. Il Gruppo in quali casi ha affidato incarichi a dipendenti pubblici? Per quali importi?**

**Risposta**

Eni assegna incarichi a professionisti esterni attraverso contratti di prestazione d'opera, nel rispetto delle disposizioni di legge e in coerenza con il quadro normativo interno, inclusa la verifica di



potenziali conflitti di interesse. Tali verifiche sono assicurate anche nel caso in cui i professionisti esterni abbiano il ruolo di dipendenti pubblici.

**27. Il Gruppo ha subito attacchi informatici? In caso affermativo, di quale genere?**

**Risposta**

Eni, come tutte le aziende con analoghe dimensioni e complessità, è costantemente soggetta ad attacchi cibernetici. La quasi totalità degli attacchi viene neutralizzata dalle misure automatiche di sicurezza predisposte e contrastata anche dai processi operativi, dalle tecnologie avanzate, dalla formazione dedicata ai tecnici e dalla creazione di una cultura aziendale sui temi cyber verso tutti i dipendenti.

L'anno appena trascorso ha visto l'infrastruttura ENI resistere a numerosi attacchi di varia natura: tentativi di diffusione di virus, di sottrazione di credenziali di accesso alla rete aziendale, di frodi informatiche, ma che non hanno avuto impatti sul business aziendale.

Le minacce potenziali più rilevanti per il settore Oil & Gas sono identificabili sicuramente nello spionaggio industriale e nel terrorismo, legato ad attività di sabotaggio e/o hacktivism. A queste si aggiungono le comuni minacce del cyber crime finalizzate ad ottenere profitti economici o a perseguire altri interessi (es. ransomware, frodi telematiche, ecc...).

**28. Eni è ufficialmente considerata una società d'interesse strategico per il Paese?**

**Risposta**

Tale qualificazione non risulta da nessuna norma. Alcuni asset di Eni possono essere considerati di rilevanza strategica per l'interesse nazionale ai fini dei poteri speciali dello Stato, ai sensi del decreto legge n. 21 del 15 marzo 2012, convertito dalla legge 11 maggio 2012, n. 56, e smi e relativi decreti di attuazione.

**29. Qual è stato il costo del Supercalcolatore HPC5? Quante persone vi lavorano? Ne è consentito l'uso ad industrie che ne facciano richiesta?**

**Risposta**

HPC5 è stato fornito da Dell EMC ed è costituito da 1.820 nodi Dell EMC PowerEdge C4140, ognuno dotato di 2 processori Intel Gold 6252 a 24 core e 4 acceleratori GPU NVIDIA Tesla V100. I nodi sono connessi tra di loro attraverso una rete ad altissime prestazioni Infiniband Mellanox HDR 200 Gbit/s secondo una topologia full-non-blocking che garantisce una interconnessione diretta di ciascun nodo senza colli di bottiglia. Il sistema HPC5 è affiancato da un sistema di storage di 15 Petabytes ad alte prestazioni. Il costo totale del progetto hardware di HPC5 è stato di circa €30 mln.

Le persone che lavorano full time su HPC5 sono 8, tutte nel Dipartimento Technical Computing for Geosciences & Subsurface Operations; a queste si sommano circa altre 5 persone esterne per il



supporto specialistico di Cineca. Molte di più sono le persone Eni che lavorano con HPC5, in ambito Business, lungo tutta la catena del valore della filiera energetica, dalle fasi di esplorazione, sviluppo e monitoraggio dei giacimenti, alla gestione dei “big data” generati in fase di operazioni di tutti gli asset produttivi, alle simulazioni avanzate per la R&D di fonti energetiche non fossili. Infatti, il Supercalcolo in Eni fornisce un supporto strategico al processo di trasformazione digitale dell’azienda.

Fino ad ora, Eni ha messo a disposizione il proprio Supercalcolatore solo a enti di ricerca di natura internazionale, previa accordi di partnership e su specifici ambiti di competenza. Tra queste si menziona, il MIT di Boston sulla fusione magnetica, il CNR e l’ENEA sulla simulazione del moto ondoso e dei cambiamenti climatici. Da Aprile 2020, Eni ha messo liberamente a disposizione della ricerca sul Coronavirus le proprie infrastrutture di Supercalcolo, nonché le proprie competenze di modellazione molecolare, all’interno del progetto europeo EXSCALATE4CoV guidato dall’azienda biofarmaceutica Dompé, che aggrega istituzioni e centri di ricerca di eccellenza in Italia e altri Paesi europei, al fine di individuare i farmaci più sicuri e promettenti nella lotta al Coronavirus. Eni contribuisce ai lavori nell’ambito di una partnership con Cineca, un consorzio di ricerca non profit nel contesto del quale collaborano università, centri di ricerca nazionali e il Ministero dell’Università e della Ricerca italiano. Il team di lavoro congiunto ha l’obiettivo di simulare la dinamica molecolare di proteine virali ritenute rilevanti nel meccanismo di infezione da Covid-19, per identificare, mediante l’impiego di banche dati contenenti 10.000 composti farmaceutici noti, quelli più efficaci. Successivamente si svilupperà una attività per la ricerca di nuove molecole specifiche anti-virali attraverso lo screening di miliardi di strutture.

**30. Quali sono le differenze del Supercalcolatore HPC5, rispetto al Supercalcolatore Governativo? Chi ne è il responsabile?**

**Risposta**

Di seguito rispondiamo con le caratteristiche del Supercalcolatore HPC5; non siamo in grado di fare un confronto con quelle di un eventuale Supercalcolatore Governativo.

HPC5, inaugurato lo scorso 6 Febbraio e installato in tempi record (meno di due mesi) presso il Green Data Center di Eni, utilizza tecnologia di ultima generazione, è uno fra i dieci Supercomputer più potenti al mondo (il quinto per l’esattezza), e il primo in assoluto fra i computer nel settore industriale (fonte: top500.org).

Il Supercalcolatore è un complesso di unità di calcolo parallelo in grado di sviluppare una potenza di elaborazione pari a 51,7 Petaflop/s di picco. Associata al sistema di Supercalcolo che era già operativo dal 2018 (HPC4), l’infrastruttura raggiunge una potenza di picco di 70 Petaflop/s: vale a dire 70 milioni di miliardi di operazioni matematiche svolte in un secondo. L’architettura del nuovo Supercalcolatore HPC5 è stata concepita con la stessa filosofia delle precedenti, basate su



tecnologia cluster “ibrida” (CPU+GPU), un’architettura inaugurata nel settore industriale da Eni già nel 2013 e oggi riconosciuta come architettura vincente e ampiamente diffusa nei più importanti centri di calcolo mondiali.

I supercalcolatori ed il Green Data Center forniscono, un supporto strategico al processo di trasformazione di Eni lungo tutta la sua catena del valore, dalle fasi di esplorazione e sviluppo dei giacimenti oil & gas, alla gestione dei ‘big data’ generati in fase di operation da tutti gli asset produttivi (upstream, refining e chimici) e sono asset fondamentali per il conseguimento della “vision” dell’azienda sull’energia del futuro, oltre che per supportare la transizione energetica di Eni individuando nuove forme di energia.

**31. Il precedente Supercomputer quanto ha influito nella ricerca di gas e petrolio?**

**Risposta**

Le prestazioni dei super-computer di cui dispone Eni, sia il pre-esistente HPC4, ancora attivo, che a maggior ragione il recentemente installato HPC5 ci permettono di utilizzare algoritmi di elaborazione dei dati provenienti dal sottosuolo molto sofisticati, anch’essi sviluppati internamente. Le informazioni geofisiche e sismiche che raccogliamo in tutto il mondo vengono inviate ad HPC5 per essere processate. Da esse, il sistema elabora modelli del sottosuolo molto approfonditi, che contribuiscono in maniera fondamentale a individuare cosa si nasconde diversi km sotto la superficie: è così ad esempio che abbiamo effettuato la scoperta di Zohr, il più grande giacimento a gas nel Mediterraneo.

Mentre prosegue la produzione di gas e olio nelle aree geografiche tradizionali dell’industria energetica, la frontiera dell’esplorazione si sposta in luoghi sempre più remoti e sempre più in profondità nel sottosuolo. E tutto questo mentre la domanda di energia mondiale richiede tempi di risposta veloci. Individuare nuove risorse da portare rapidamente in produzione diventa una sfida molto impegnativa. L’utilizzo di super-computer come HPC4 e HPC5 ci permette di aumentare l’accuratezza dei nostri studi delle rocce sotterranee, riducendo il margine di errore delle prospezioni e diminuendo il time-to-market, ovvero il tempo che intercorre tra l’individuazione del giacimento e la messa in produzione. Tutto questo ha anche un impatto positivo sulla sostenibilità perché riduce ogni spreco di energia e risorse.

**32. Nel 2019 quanto petrolio abbiamo sversato e dove?**

**Risposta**

Eni è impegnata quotidianamente nella gestione dei rischi derivanti dagli oil spill sia in Italia che all’estero, attraverso azioni sempre più integrate su tutti i piani di intervento, da quello amministrativo a quello tecnico di prevenzione, controllo e qualità/rapidità/efficacia.



Le statistiche sugli sversamenti di greggio sono disponibili nella Dichiarazione Consolidata di Carattere non Finanziario contenuta nella Relazione Finanziaria Annuale del 2019 e nel rapporto Eni For pubblicati sul nostro sito eni.com (NB il rapporto Eni For 2019 sarà online il 13.05.2020).

Nel 2019 il numero totale di oil spill operativi nell'ambiente è diminuito del 7% rispetto al 2018, così come i barili sversati (-61%). Il 44% dei volumi sversati è avvenuto in Egitto, il 31% in Nigeria, il 13% in Algeria, il 5% in Italia ed il rimanente in altri Paesi.

Il numero di oil spill da sabotaggio è invece aumentato rispetto al 2018, così come i barili sversati. I 138 eventi di spill da sabotaggio registrati sono avvenuti in Nigeria.

**33. Ad oggi quali sono e sono stati i conflitti d'interesse del dott. Descalzi?**

**Risposta**

La Società non ha evidenza di conflitti di interesse, sulla base delle dichiarazioni rilasciate dell'interessato e delle verifiche interne effettuate.

**34. Il nostro dipendente Casula é sempre ricercato dalle autorità negeriane?**

**Risposta**

Si veda risposta alla domanda successiva.

**35. Il dott. Descalzi gli ha ordinato di non costituirsi?**

**Risposta domande 34-35**

Eni ricorda che i provvedimenti di arresto sono stati revocati dalla Corte interessata in Nigeria il 25 ottobre 2019. Eni spa e i suoi manager precedentemente destinatari di detti provvedimenti non sono coinvolti in nessun procedimento pendente in Nigeria.

**36. In caso di condanna l'AD si dimetterà?**

**Risposta**

La legge prevede come causa di decadenza le condanne definitive (cioè dopo la Cassazione) per reati specifici.

**37. Il Gruppo ha rapporti con società che fanno capo a Serge Pereira, ossia il marito di Cindy Descalzi?**

**Risposta**

Non risultano rapporti con società che fanno capo a Serge Pereira.



**38. Serge Pereira è azionista di Cap Energy, una società di gas e Petrolio. Che rapporti intrattiene il Gruppo con tale società?**

**Risposta**

Eni non ha rapporti con Cap Energy.

**39. Per quali costi e da chi abbiamo acquistato opere d'arte? Chi si occupa del settore in Eni?**

**Risposta**

Nel corso del 2019 non sono stati effettuati acquisti di opere d'arte. L'attività è gestita centralmente nell'ambito delle funzioni di supporto al business.

**40. Il dott. Descalzi cosa pensa della dott.ssa Litvack, ricandidata in CDA ? E' vero che di fronte a lei, l'AD, in passato, ha pronunciato parole volgari? Lo afferma il periodico Valori.it del 20 dicembre 2018 ( <https://valori.it/la-supertestimone-ridicolizza-la-governance-eni-e-tira-in-ballo-marcegaglia/> ). La dott.ssa Litvack é ancora indagata dalla Procura di Siracusa?**

**Risposta**

Si ribadisce che l'Amministratore Delegato non ha mai utilizzato espressioni volgari con la consigliera Litvack con cui lavora da sei anni, coltivando un proficuo e cordiale rapporto nell'ambito consiliare.

La consigliera Litvack non è più da tempo indagata dalla procura di Siracusa. Il periodico "Valori" è responsabile delle proprie affermazioni, posto che il contenuto della testimonianza della consigliera Litvack è disponibile sul sito di Radio Radicale al seguente link: <https://www.radioradicale.it/scheda/560714> e di certo non si presta ad interpretazioni o speculazioni irrilevanti per la trattazione del bilancio Eni 2019.

**41. L'avv. Neri Diodà di quali procedimenti si occupa in Eni? Quale ne é stato il costo nel 2019?**

**Risposta**

L'avvocato Nerio Diodà è difensore di Eni spa in due procedimenti penali: (i) nell'ambito del procedimento in cui Eni è imputata ai sensi del dlgs. 231/2001 per il reato di corruzione internazionale attualmente pendente innanzi alla VII sezione penale del Tribunale di Milano e (ii) nell'ambito del procedimento c.d. Congo attualmente in indagine presso la Procura di Milano.

L'avv. Nerio Diodà è difensore di Eni S.p.A. nel procedimento OPL 245 (cd. Nigeria), attualmente in corso innanzi alla VII sez. penale del Tribunale di Milano in relazione alla costituzione come



responsabile civile per le persone fisiche di ENI imputate e quale responsabile amministrativo ex legge 231.

E' altresì costituito come difensore (in collegio con altro professionista) nell'indagine della Procura di Milano relativa alle licenze di Eni in Congo.

Eni non commenta le remunerazioni dei professionisti nominati, confermando peraltro che le relative prestazioni vengono rese ai sensi del contratto stipulato, giustificate su base di rendicontazione oraria a fronte della relativa descrizione di dettaglio che viene verificata dal responsabile della pratica, secondo le procedure in vigore ad oggi nel gruppo Eni.

- 42. A che punto é la richiesta di risarcimento danni che il governo nigeriano ha avanzato presso l'Alta Corte di Giustizia inglese? A quanto ammonta la richiesta di risarcimento complessivo?**

#### **Risposta**

Come riportato nella sezione contenziosi della relazione finanziaria 2019 di Eni a pag. 232, negli atti introduttivi del giudizio, la domanda è quantificata in \$1.092 milioni o altro valore che sarà stabilito nel corso del procedimento. La Repubblica Federale della Nigeria pone alla base della propria valutazione una stima di valore dell'asset di \$3,5 miliardi. La quota di interessenza di 'Eni è pari al 50%. Si ricorda che la Nigeria è costituita parte civile nel procedimento a Milano e che pertanto la causa di cui sopra appare una duplicazione delle domande formulate a Milano contro le persone fisiche di Eni.

Nell'aprile 2020 si è tenuta l'udienza presso la High Court of Justice di Londra che si deve pronunciare in merito alla prosecuzione del caso a fronte delle eccezioni di assenza di giurisdizione e duplicazione del caso promosso dal Governo nigeriano in sovrapposizione illegittima rispetto alla costituzione di parte civile nel processo attualmente in corso a Milano. La Corte inglese emetterà la propria decisione sul punto (se proseguire o meno, quindi il caso) nei prossimi mesi.

- 43. La concessione del mega-giacimento in Nigeria é esposta a revoca? Per Eni quanto vale il Mega-giacimento, rispetto ai 3,5 miliardi di dollari che gli ha attribuito il governo della Nigeria?**

#### **Risposta**

**L'OPL 245 (Oil Prospecting Lease, cioè un permesso esplorativo) non è ad oggi oggetto di revoca da parte dell'autorità concedente.** Sussistono contenziosi tra Eni ed il governo nigeriano che si è costituito parte civile nel procedimento presso il Tribunale di Milano nonché dinnanzi al Tribunale di Londra (a cui Eni ha eccepito l'assenza di giurisdizione e la duplicazione rispetto al procedimento milanese).





**44. E' vero che la Nigeria incassi il 41% del reddito generato dal petrolio estratto, contro il 65% (minimo) raccomandato dal Fondo monetario internazionale per i paesi produttori?**

**Risposta**

Per quanto riguarda OPL 245, si ricorda che la licenza non è mai stata trasformata in estrattiva e quindi il campo non è mai stato sviluppato e messo in produzione, nonostante gli ingenti investimenti di Eni sino ad oggi. Non un solo barile è mai stato estratto. **Si parla quindi di un “government take” teorico, che su OPL 245 sarebbe stato del 69% (e non del 41%), come confermato dal Prof. Pasquale Lucio Scandizzo (Open Economics).** Le perizie al riguardo sono già state depositate presso il Tribunale di Milano: saranno altresì pubblicate sul sito Eni. Si ricorda, peraltro, che mentre il Governo Nigeriano ha beneficiato degli investimenti effettuati finora da Eni/Shell e che hanno portato alla scoperta delle riserve petrolifere (oltre al prezzo di 1,3 miliardi di dollari, circa 340 milioni di dollari di investimento pregressi operati da Shell ante 2011 e oltre 700 milioni di dollari spesi da Eni e Shell dal 2011 sino ad oggi per ulteriori attività esplorative e mantenimento della licenza), Eni non ha ottenuto ad oggi alcun ricavo. Inoltre, è importante evidenziare che il riferimento al valore del 65-70% da parte del FMI identifica un limite di carattere generale per i profitti di un governo, in quanto basato su valori medi che non tengono conto delle specificità del blocco OPL245, ovvero dei suoi rischi specifici (sia geologici che industriali) legati al fatto che si trattava di un progetto ultra-deep offshore non sviluppato, con attività esplorativa ancora in corso, in un paese ad elevatissimo rischio politico.

Si ricorda infine che Eni pubblica sul suo sito la **“Relazione Consolidata sui Pagamenti ai Governi”**, in cui sono consultabili i dati dei pagamenti corrisposti annualmente da Eni ai governi dei paesi produttori, per tipologia di entrata, per progetto e per ente percettore. Nell'esercizio **2018**, ultimo dato disponibile, Eni ha corrisposto alla Nigeria **circa 1,4 miliardi di euro**.

**45. Per Eni chi é Omeka Obi, indicato in una relazione legale della società, come intermediario della Malabu?**

**Risposta**

Per Eni, il sig. Emeka Obi è il legale rappresentante delle società Eleda Capital ed Energy Venture Partners, mandatarie di Malabu OIL & Gas Limited. Si ricorda che l'ipotesi di negoziato relativo ad OPL 245 in cui il sig. Obi agiva quale rappresentante di Malabu si interruppe in data 4 ottobre 2010 ad esito del rifiuto di Malabu di accettare i termini e le condizioni poste da Eni. Successivamente (come noto), Eni ha raggiunto diversi accordi contrattuali con il governo Nigeriano per la concessione OPL 245 senza alcun intervento o coinvolgimento del sig. Obi.



**46. Donatella Ranco, già responsabile dei contratti internazionali di Eni, attualmente quale ruolo occupa nel Gruppo?**

**Risposta**

Eni non fornisce informazioni su dipendenti in posizioni non apicali.

**47. Valentina Ferri che ruolo occupa attualmente nel Gruppo?**

**Risposta**

Eni non fornisce informazioni su dipendenti in posizioni non apicali.

**48. Perché Eni non ha mai chiesto ad Obi la lettera di mandato con la quale egli rappresentava Malabu nel corso di una trattativa? In quali altri casi è avvenuta una cosa simile? Eppure si parlava di un affare multimilionario e furono espresse diverse riserve in merito da parte di dipendenti.**

**Risposta**

La circostanza è palesemente falsa e smentita dagli accertamenti fattuali e testimoniali intervenuti nel corso del dibattimento OPL 245 innanzi alla VII sezione del tribunale di Milano. Le credenziali del sig. Obi (quale rappresentante di Malabu) vennero (i) chieste dai funzionari Eni incaricati in data 17 febbraio 2010, (ii) esibite dal sig. Obi, (iii) verificate dai due funzionari incaricati di Eni, (iv) Eni svolse attività di due diligence sul sig. Obi in merito alla sua reputazione e rinomanza professionale e (v) Eni ha sottoscritto un accordo di riservatezza con la società rappresentata dal sig. Obi solo e soltanto dopo le verifiche di cui sopra.

Ogni diversa dichiarazione resa sul punto dal teste Luigi Zingales nel procedimento OPL 245 in Tribunale a Milano in data 31 ottobre 2018 è stata integralmente smentita e risulta non corrispondente a verità.

**49. Perché dal curriculum prodotto da Lucia Calvosa, non risulta che dal 2014 è consigliere CDA della società Editoriale Il Fatto Quotidiano?**

**Risposta**

Il curriculum della Prof.ssa Lucia Calvosa contenuto nella documentazione a corredo della lista depositata dal Ministero dell'economia e delle finanze per la nomina del Consiglio di Amministrazione, indica che la candidata è dal 2014 Consigliere di Amministrazione di SEIF SpA, società editrice de Il Fatto Quotidiano.

**50. Enrico Trovato, ex responsabile del Centro Oli di Viggiano, secondo l'Eni quando ha appreso per la prima volta degli sversamenti di petrolio in Basilicata?**



### **Risposta**

L'ing. Enrico Trovato ha ricoperto il ruolo di Responsabile del Distretto Meridionale di ENI S.p.A. dal 23.09.2014 al 31.01.2017 ed in tale periodo temporale si è occupato della corretta gestione del Centro Olio Val D'Agri, assumendo, come ogni altra unità operativa di ogni linea di business, la responsabilità ed il presidio diretto di tutte le problematiche ambientali e sicurezza degli asset impiantistici, nello spirito di raggiungimento degli obiettivi fissati dalla società di tutela dell'ambiente, della sicurezza e della salute dei dipendenti e dei non dipendenti, obiettivi rispondenti alle best practice internazionali.

L'ing. Trovato ha appreso dell'evento di sversamento del serbatoio D del COVA nei primi giorni di febbraio 2017 in quanto si trovava presso il Distretto Meridionale di Viggiano per effettuare il passaggio delle consegne al nuovo Responsabile a lui succeduto, entrato in ruolo il primo febbraio del 2017.

- 51. E' mai accaduto che alla dott.ssa Litvack non fossero verbalizzate le proprie dichiarazioni in sede CDA?**

### **Risposta**

Le bozze dei verbali delle riunioni del CdA sono preventivamente sottoposte ai Consiglieri per la loro verifica ed eventuali osservazioni e sono stati sempre approvati all'unanimità dal CdA.

- 52. Che cosa ha testimoniato la consigliera Litvack nel processo in cui il dott. Descalzi é imputato di corruzione internazionale?**

### **Risposta**

La testimonianza integrale della Consigliera Litvack, come tutte le deposizioni rese nell'ambito del processo attualmente in corso in primo grado innanzi al Tribunale di Milano sono disponibili sul sito di Radio Radicale. In particolare, per quanto riguarda quella oggetto della domanda è disponibile al seguente link: <https://www.radioradicale.it/scheda/560714>.

- 53. Chi é il capo della security di Eni? Di quanti elementi é composta? Essa ha mai dossierato, pedinato e intercettato consiglieri d'amministrazione del Gruppo Eni?**

### **Risposta**

Alfio Rapisarda è il responsabile della Security Eni. La struttura Security di Eni spa è composta da circa 40 risorse. Per quanto riguarda l'ultima domanda, la risposta è no.

- 54. Di quanto ha risentito il Gruppo circa l'abbassamento dei prezzi del petrolio? Ad oggi a quanto ammontano le perdite di Gruppo?**



### **Risposta**

L'utile operativo adjusted del primo trimestre 2020 è stato pari a 1,31 miliardi €, -1 miliardo € pari a -44%, rispetto al trimestre 2019. Al netto dell'effetto scenario di -1,1 miliardi € e degli impatti del COVID-19 di -0,15 miliardi €, la performance è stata positiva per +0,2 miliardi € (+16%).

L'utile netto adjusted del primo trimestre 2020 di 59 mln € è diminuito di oltre il 90% rispetto al 2019 per effetto della flessione del risultato operativo, dei minori risultati delle JV e delle altre partecipazioni a causa del deterioramento del quadro macroeconomico; inoltre si rileva l'incremento del tax rate al 92% (+38 pp vs 2019).

### **55. Quali sono, ad oggi, gli impatti da Coronavirus?**

#### **Risposta**

Nel primo trimestre 2020 gli impatti COVID-19 sono pari a -0,15 mld € e comprendono la riduzione della domanda gas, i mancati ritiri contrattuali di GNL in Asia, gli impatti operativi su produzione idrocarburi, i minori volumi in R&M e Chimica, i maggiori accantonamenti per svalutazioni crediti (per aggiornamento expected loss).

### **56. Quali rapporti abbiamo con la Russia? In cosa collaboriamo?**

#### **Risposta**

L'Eni è presente nella Federazione Russa dagli anni sessanta del secolo scorso, quando furono firmati i primi accordi per l'acquisto di petrolio e gas dall'URSS. Eni è stata una delle prime aziende europee a instaurare relazioni economiche e commerciali con l'URSS.

Tuttora Eni acquista, sia via pipeline che sui mercati internazionali, greggio e prodotti raffinati di produzione russa, mentre per l'import di gas siamo tra i principali clienti della Gazprom.

Nel 2019 Eni ha importato circa 19 mld mc di gas dalla Russia, che rappresentano circa il 27% delle importazioni totali di gas in Italia.

Con Gazprom inoltre siamo partner paritetici nel progetto Blue Stream, gasdotto che dal 2003 trasporta gas russo dalla Russia alla Turchia.

Nel settore upstream Eni detiene quote di minoranza (33,33%) in due JV con Rosneft nel Barents Sea (territorio russo) per le quali tutte le attività operative esplorative sono sospese a causa dell'effetto delle sanzioni internazionali e per quali sono previste unicamente attività amministrative.

Eni inoltre collabora con le compagnie russe nell'upstream di paesi terzi: è in partnership con alcune società russe tra cui la Rosneft in Egitto (Zohr), Lukoil in Kazakhstan, Messico, Congo etc. e con la Novatek in Montenegro e in Libano.



Nel settore downstream Eni opera con la Rosneft e altri partners nella raffineria tedesca Schwedt. L'Eni è presente sul mercato russo anche nel settore della chimica attraverso Versalis, che commercializza prodotti chimici sul mercato russo.

Tramite la consociata Eni Nefto, Eni è presente a Mosca nel downstream petrolifero con una stazione di servizio, attraverso la quale è attiva anche nella vendita di lubrificanti a marchio Eni.

Infine, Eni detiene una partecipazione del 2% nel Caspian Pipeline Consortium (CPC), che ha realizzato e gestisce un oleodotto per il trasporto del petrolio dal Kazakhstan al terminale russo di Novorossiysk, sul Mar Nero.

**57. Che tipi di attacchi informatici abbiamo subito il Gruppo? Ne ha denunciati?**

**Risposta**

L'anno appena trascorso ha visto l'infrastruttura Eni resistere a numerosi attacchi di varia natura: tentativi di diffusione di virus, di sottrazione di credenziali di accesso alla rete aziendale, di frodi informatiche, ma che non hanno avuto impatti sul business aziendale. Anche per tale motivo, nel 2019 non sono state trasmesse denunce alle Autorità competenti.

Eni mantiene relazioni con interlocutori istituzionali, a livello centrale per fini di tutela delle persone, delle infrastrutture e di protezione aziendale in senso lato, anche in una logica di "protezione partecipata" pubblica-privata.

In particolare, per fronteggiare i pericoli cyber Eni ha rapporti costanti con il Ministero dell'Interno - Centro Nazionale Anticrimine Informatico per la Protezione delle Infrastrutture Critiche, il Dipartimento delle informazioni per la sicurezza (DIS) della Presidenza del Consiglio dei ministri, il Ministero dello Sviluppo Economico.

**58. Percentualmente, di quant'è esposto in più il Gruppo Eni nei confronti del Gruppo Marcegaglia rispetto agli scorsi anni?**

**Risposta**

L'impatto sul fatturato del Gruppo Eni è marginale.

**59. Che tipi di accordi sono stati firmati con tra il 2019 e l'anno corrente?**

**Risposta**

Il Gruppo Marcegaglia (oggi costa di 21 Società) è stato contrattualizzato alla fine del 2015 (primi ritiri novembre 2015).

Nel 2019 sono entrate nel Gruppo due Società e più precisamente:

- PUGNOCHIUSO GRUPPO MARCEGAGLIA SPA
- ALBARELLA GOLF CLUB

Tutte le Aziende del gruppo Marcegaglia hanno sottoscritto il nostro contratto Multicard standard.



Di seguito si riportano volumi e fatturato per gli anni 2017, 2018, 2019 e 2020 fino alla prima quindicina di aprile:

	2017	2018	2019	Aprile 2020
Volumi (lt)	472.137	449.564	459.021	96.997
Fatturato (€)	685.276	703.716	717.818	150.663
var% vs anno precedente	-	2,7%	2,0%	-

Con il Gruppo Marcegaglia è in essere un rapporto di compravendita di lubrificanti su base spot. Il fatturato degli ultimi 2 anni di seguito:

- **2018** = €137 mila
- **2019** = €103 mila (-25 % vs 2018)
- **1 trimestre 2020** = €5 mila (-63 % vs 1 trim. 2019)

Infine sono stati fruiti servizi per la gestione degli immobili di proprietà del Gruppo Marcegaglia del valore di €1,8 milioni dal 2016 ad oggi.

**60. Il consigliere d'amministrazione di varie società, dott. Mario Notari, pur essendo notaio può svolgere il ruolo di sindaco perché docente ordinario? Ma come si riesce a insegnare, partecipare a riunioni almeno in 3 società, svolgere al tempo stesso professione di notaio e fare il sindaco di un grande Gruppo come Eni?**

#### Risposta

I Sindaci sono scelti tra persone in possesso dei requisiti previsti dalle normative applicabili e la normativa vigente disciplina i limiti di cumulo di incarichi dei sindaci, che vengono periodicamente verificati dal Collegio sindacale. Inoltre, in sede di accettazione dell'incarico i Sindaci dichiarano di poter dedicare allo svolgimento diligente dei propri compiti il tempo necessario, in linea con quanto raccomandato dall'art. 8.C.2. del Codice di Autodisciplina delle società quotate.

**61. Il Gruppo, complessivamente, ad oggi quant'ha versato al Teatro No'Hma di Teresa Pomodoro? Invece quanto gli abbiamo erogato nel 2019? Tra i candidati al consiglio di amministrazione, chi fa parte o ha fatto parte di tale Teatro?**

#### Risposta

Eni è partner dell'Associazione Culturale Spazio Teatro No'hma sin dal 2010, in coerenza con il proprio impegno di favorire l'accessibilità alla cultura. Il successo degli eventi organizzati dal teatro e l'ampio consenso del pubblico permettono di raggiungere target diversificati; in particolare il Teatro ha il merito di avvicinare i giovani che sempre più numerosi affollano lo Spazio No'hma e dimostrano una partecipazione entusiasta e convinta. Quanto sopra si accompagna all'importante



funzione sociale riconosciuta al Teatro nell'ambito del contesto milanese, territorio da sempre importante per Eni. La partnership si è sviluppata attraverso diversi accordi di valore variabile, in relazione ai benefit riconosciuti a Eni. Con riferimento al 2019 il valore della partnership è stato in linea con gli anni precedenti. Per quanto concerne i candidati al consiglio di amministrazione di Eni, la Prof.ssa Lucia Calvosa è stata consigliere di amministrazione di Spazio Teatro NO'HMA Teresa Pomodoro dal 2016 al 9 maggio 2020.

**62. Il Gruppo ha mai effettuato gestione illecita di rifiuti? Se sì, in quali circostanze?**

**Risposta**

No. Ove Eni realizzi attività di gestione dei rifiuti queste sono in possesso dei titoli autorizzativi richiesti ai sensi della normativa vigente.

**63. Sulle assoluzioni del caso Algeria la Procura é ricorso in Cassazione?**

**Risposta**

Allo stato sono ancora pendenti i termini per proporre impugnazione per via dei provvedimenti intervenuti nel corso della situazione di emergenza legata alla emergenza sanitaria nazionale.

**64. Quali sono gli arbitrati di Gruppo in essere?**

**Risposta**

Il Gruppo ha attualmente alcuni arbitrati in essere nel settore gas, LNG e power, i cui potenziali impatti quando negativi e probabili sono stati valutati e considerati nell'elaborazione dei dati di bilancio. Non possiamo fornire ulteriori informazioni in quanto i procedimenti sono coperti da confidenzialità.

**65. Esattamente quali temi riguardano le 8 denunce ex art. 2408 c.c. al Collegio Sindacale?**

**Dalla Relazione del Collegio Sindacale emerge ben poco.**

**Risposta**

Come riportato nella Relazione all'Assemblea degli Azionisti le denunce ricevute hanno avuto ad oggetto le vicende collegate ai principali procedimenti giudiziari rilevanti ai fini della responsabilità amministrativa di Eni spa ex D. Lgs. 231/01 illustrati nella Relazione Finanziaria Annuale e nella Relazione del Collegio all'Assemblea. Il Collegio ha approfondito le denunce ricevute anche mediante incontri con i vertici delle strutture aziendali competenti e delle irregolarità riscontrate ad esito di tali approfondimenti dà atto nella propria Relazione all'Assemblea nel paragrafo "Attività di vigilanza sul sistema di controllo interno e gestione dei rischi e del sistema amministrativo contabile".

**66. A quando risale l'ultima importazione di petrolio dall'Iran, da parte del Gruppo Eni?**

**Risposta**



L'ultima importazione di petrolio dall'Iran risale al 2018 ed è relativa a greggi Iranian light e Iranian heavy per un quantitativo totale di 1,8 milioni di tonnellate.

- 67. Considerato che il bilancio Eni è sottoposto alla Corte dei Conti, quali rilievi sono stati svolti da tale Organo negli ultimi 5 anni e a tutt'oggi.**

**Risposta**

Non risultano rilievi formulati da parte della Corte dei Conti. In particolare, in ottemperanza della disposizioni dell'art 100, secondo comma, della Costituzione e della Legge 259/1958, la Corte dei conti esprime le proprie valutazioni sulle attività di controllo sulla gestione finanziaria dell'Eni, nella relazione annuale presentata al Parlamento; oltre alla suddetta relazione al Parlamento, secondo la normativa citata, la Corte formula rilievi ai ministeri competenti quando accerti irregolarità nella gestione dell'ente e comunque quando lo ritenga opportuno.

- 68. Vorrei conoscere il netto di tutti gli emolumenti 2019 conseguiti dall'AD e dal Presidente di Eni e quanto abbiano versato rispettivamente al fisco dai versamenti che gli abbiamo fatto.**

**Risposta**

Come riportato a pag. 44 della Relazione sulla Politica in materia di remunerazione e sui compensi corrisposti, nel 2019 il Dott. Descalzi ha percepito un importo complessivo lordo pari a €5,694 mln e la Dott.ssa Marcegaglia un importo complessivo lordo pari a €500.000. A tali importi si applicano le normative fiscali e contributive nazionali e locali.

- 69. Ho letto una relazione del Collegio Sindacale nella quale i sindaci auspicano si aumentino i compensi riservati al Collegio Sindacale. Sicuramente se il Collegio ha chiesto un aumento, deve aver preso coscienza di quanti soldi abbia fatto risparmiare al Gruppo. E allora sarebbe anche giusto che i meriti non passassero sotto silenzio. Quante vicende dannose per il Gruppo hanno fatto emergere i sindaci durante 6 anni del loro mandato? Se l'elenco degli innumerevoli meriti prodotti in questi anni dai sindaci richiedesse troppe cartelle, potete limitarvi almeno a indicarci le vicende più importanti emerse di seguito a controlli del Collegio Sindacale?**

**Risposta**

Il Collegio Sindacale giunto al termine del proprio mandato ha deliberato, come previsto dalle Norme di comportamento del collegio sindacale di società quotate del CNDCEC, gli "Orientamenti relativi al Collegio Sindacale di Eni SpA che sarà eletto dall'Assemblea del 13 maggio 2020". Tale documento mette a disposizione degli Azionisti, traendolo dalla propria esperienza e dagli esiti del processo di autovalutazione, una sintesi delle competenze e delle professionalità, ulteriori a quelle





normativamente previste, che più hanno contribuito all'efficiente ed efficace funzionamento del Collegio, fornendo altresì indicazioni utili a valutare l'impegno ed i compiti del Collegio Sindacale anche in considerazione del ruolo di Audit Committee previsto dalla normativa SEC applicabile ad Eni spa in quanto quotata al NYSE. Le attività di vigilanza svolte dal Collegio Sindacale ed i relativi esiti sono riportate in dettaglio nelle Relazioni alle Assemblee degli Azionisti redatte annualmente ai sensi di legge.

**70. A quanto ammonta la liquidazione dei sindaci non più ricandidati?**

**Risposta**

Per i Sindaci non sono previsti trattamenti di fine mandato, in linea con il Codice Civile che prevede unicamente una retribuzione annuale deliberata in sede assembleare per tutta la durata del mandato (art.2402 c.c.).

**71. Sul cumulo massimo d'incarichi approvato dal CDA, per quali consiglieri si é fatta eccezione? Perché dai limiti di cumulo sono rimaste escluse le società del Gruppo Eni? Quale criterio ha utilizzato il CDA nel prendere simile decisione?**

**Risposta**

L'orientamento del Consiglio sul numero massimo di incarichi è stato adottato con delibera del 13 aprile 2017, in linea con le raccomandazioni del Codice di autodisciplina. In particolare, il Consiglio ha confermato il precedente orientamento del 17 settembre 2015, che aveva ridotto il numero massimo di incarichi non esecutivi che un Consigliere Eni può ricoprire. L'orientamento di Eni è in linea con le best practices internazionali e con le indicazioni dei proxy advisor.

In ogni caso non vi sono consiglieri di Eni che hanno incarichi in altre società del gruppo.

Il Consiglio, previa istruttoria del Comitato per le Nomine, ha sempre accertato il rispetto del limite da parte di tutti i Consiglieri.

**72. Nel 2019, in quali società del Gruppo Eni erano presenti la dott.ssa Marcegaglia e il dott. Descalzi?**

**Risposta**

Nessuna

**73. Nell'ultimo triennio, quali sono i consiglieri che abbiano superato i limiti al cumulo previsti dal CDA?**

**Risposta**

Si veda risposta 71.



**74. Lo Chief Operating Officer percepisce compensi sui risultati conseguiti?**

**Risposta**

Come precisato a pag. 23 e 34 della Relazione sulla Politica in materia di remunerazione e sui compensi corrisposti, per i Chief Operating Officer, come per tutti i Dirigenti con Responsabilità Strategiche, si applicano i Piani di incentivazione variabile (di breve e lungo termine) previsti per l'Amministratore Delegato e ancorati a obiettivi *"predeterminati, misurabili e tra loro complementari, al fine di rappresentare compiutamente le priorità essenziali ai fini dei risultati complessivi della Società"*.

**75. A proposito di limiti al cumulo, la relazione sugli Assetti Proprietari da conto di un'ulteriore verifica espletata nei confronti del consigliere Trombone. Con quali modalità essa é avvenuta?**

**Risposta**

Si rinvia alle informazioni rese a pag. 46, nota n. 106, della Relazione sul governo societario e gli assetti proprietari 2019, disponibile sul sito internet della società all'indirizzo <https://www.eni.com/it-IT/chi-siamo/governance/relazione-governo-societario.html>. Le verifiche del Consiglio di Amministrazione sul rispetto dei limiti al cumulo degli incarichi sono effettuate con il supporto istruttorio del Comitato per le Nomine.

**76. Premetto che per me il dott. Descalzi, pur inadatto al ruolo, é comunque da considerare innocente fino a remota ed eventuale condanna definitiva. Anzi, andando oltre, studiate le carte per quel poco che ho potuto apprendere dai media, il mio giudizio é che egli in primo grado sarà certamente assolto dall'imputazione di corruzione. Tuttavia, quale socio non posso fare a meno di constatare la presenza di altre indagini a carico dell'AD, su cui invece, allo stato, nessuno può formarsi alcuna opinione. Ed infatti, considerato che, al di là del reato di corruzione per cui il dott. Descalzi é imputato, sono note altre indagini in corso nei suoi confronti, domando se non sarebbe opportuno per il CDA sospendere il dott. Descalzi, onde evitare la remota ma pur sempre sussistente possibilità che la magistratura abbia a ritenere, a torto o ragione, si verifichi una delle seguenti condizioni previste dal c.p.p., per cui é ammesso l'arresto in fase di indagini preliminari: inquinamento prove, reiterazione del reato, pericolo di fuga. Sono questi 3 casi disciplinati dal c.p.p. che, augurandoci non sussistano le condizioni per applicarli, ove messi in pratica, anche singolarmente, potrebbero causare uno scossone al Gruppo, con inevitabili ripercussioni sui mercati. Cioè intendo dire che la permanenza nell'incarico del dott. Descalzi, non é tanto legata al suo destino ma alle**



conseguenze su tutto ciò che egli rappresenta. Certo, é anche vero che in questi casi ci si dimette per difendersi nel processo ma dato che l'AD, va detto, non ha obblighi in tal senso, domando: se il CDA lo sospendesse dall'incarico, nominando temporaneamente in sua vece altro consigliere, il nostro Gruppo e gli azionisti non sarebbero forse più tutelati dagli improbabili ma pur sempre possibili ripercussioni che le indagini in corso potrebbero indirettamente causare al Gruppo e ai mercati? Di sicuro se ciò avvenisse poi non potremmo incolpare la magistratura, poiché l'Eni ha uno stuolo di penalisti perfettamente in grado di valutare siffatta eventualità. Nessuno Studio Legale ha mai prospettato niente del genere al CDA e/o all'AD e/o al Presidente?

#### **Risposta**

Il CDA di Eni ha espresso già piena fiducia al Dott. Descalzi ad esito delle verifiche effettuate sulla vicenda "OPL 245".

La difesa di Eni sull'indagine viene gestita dalla funzione legale che riferisce al Comitato Controllo e Rischi, mentre l'Amministratore Delegato cura separatamente e con professionisti di propria fiducia la propria difesa personale.

**77. Vorrei comprendere come funzioni il processo delle risposte a domande pre-assembleari: chi le vede della società? Chi risponde per conto di essa? Chi le istruisce?**

#### **Risposta**

La redazione e il controllo delle risposte alle domanda pervenute alla Società prima dell'Assemblea si svolgono con modalità analoghe alla preparazione dell'informativa istituzionale della company quali bilanci e rapporti di sostenibilità. Ai fini del reporting istituzionale la Società si è dotata di un sistema di procedure e controlli per il rispetto degli obblighi informativi che in sintesi prevede un iter di redazione, controllo e condivisione da parte del top management della società delle informazioni sulle performance finanziarie e non della Company per assicurare un'informativa accurata, completa, trasparente e tempestiva, che consenta al fruitore di valutare in maniera compiuta la performance dell'Azienda, le strategie industriali e nel campo ESG, le prospettive e i rischi. Tali processi di redazione e controllo sono generalmente coordinati dalle funzioni aziendali che fanno capo al Chief Financial Officer o al Chief Services & Stakeholder Relations Officer. Tali processi e controlli sono applicati anche alle risposte alle domanda pre-assembleari: la funzione di coordinamento smista le domande alle business units (quali l'unità di sviluppo delle riserve di idrocarburi, la raffinazione. La divisione energie rinnovabili etc.) o alle unità di staff (ad es, la Direzione legale, la direzione HSEQ, la direzione finanziaria) ciascuna competente della materia



della domanda. Le funzioni incaricate redigono le risposte attivando i flussi informativi interni, i presidi territoriali, le unità di stabilimento ovvero nel caso delle staff i centri di competenza rilevanti. Le risposte sono raccolte e controllate dalla funzione di coordinamento centrale (quale CFO o CSRO) e infine condivise con il top management per approvazione finale. Nel caso di temi particolarmente sensibili (quali quelli legali o di rispetto di norme i regolamenti, i rapporti con parti correlate) sono coinvolti gli organi di controllo della Società (Collegio sindacale o Comitati di amministratori indipendenti quali il Comitato Controllo e Rischi) per la loro presa visione e condivisione.

Tutte le risposte così raccolte e vagliate sono quindi organizzate e ordinate per azionista e pubblicate in un fascicolo da hoc diffuso sul sito internet della società secondo i termini di legge.

**78. Il Comitato Controllo Rischi ha sempre assunto unanimemente le sue decisioni? Chi ha verbalizzato le sue sedute? Cos'ha fatto verbalizzare il soggetto dissenziente?**

**Risposta**

Il Regolamento del Comitato prevede che il Senior Executive Vice President Internal Audit svolga il ruolo di Segretario e assista il Comitato e il suo Presidente nello svolgimento delle relative attività; la verbalizzazione delle riunioni del Comitato Controllo e Rischi è curata dal Segretario del Comitato che viene assistito, allo scopo, da personale della Direzione Internal Audit. La verbalizzazione delle riunioni del Comitato riflette le posizioni assunte dal Comitato nella sua collegialità e le posizioni dei singoli componenti dello stesso, anche qualora dissenzienti. Da Regolamento, inoltre, la bozza di verbale viene sottoposta al Presidente del Comitato e agli altri componenti per loro eventuali osservazioni, pertanto questi possono richiedere di apportare eventuali precisazioni nella verbalizzazione dei propri interventi.

Con riferimento all'ultimo triennio le decisioni sono state sempre assunte all'unanimità.

**79. Il Comitato Controllo Rischi ha sempre scelto unanimemente gli argomenti su cui discutere?**

**Risposta**

Il Regolamento del Comitato Controllo e Rischi prevede che l'ordine del giorno delle riunioni del Comitato sia predisposto dal Presidente con l'assistenza del Segretario del Comitato e che, qualora ne sia fatta richiesta da almeno due suoi componenti, possa essere convocata una apposita riunione per la discussione di uno specifico argomento da essi ritenuto di particolare rilievo. Gli argomenti proposti all'ordine del giorno anche da un solo componente sono stati comunque inseriti all'ordine del giorno qualora attinenti le materie di competenza del Comitato.



**80. Con riferimento alle “Operazioni con interessi degli Amministratori e Sindaci e Operazioni con Parti correlate” chi del Comitato Controllo Rischi ha espresso parere contrario e perché?**

**Risposta**

Non vi sono operazioni con parti correlate di competenza del Comitato Controllo e Rischi per le quali sia stato espresso parere contrario dal Comitato stesso o da suoi singoli componenti.

**81. Quali sono le operazioni di minore rilevanza esaminate dal Comitato Controllo Rischi?**

**Risposta**

Nelle note al bilancio (nota n. 36 del bilancio consolidato di Eni e nota n. 34 del bilancio di Eni spa) sono indicate quelle operazioni compiute con le parti correlate di Eni soggette ad obblighi di informativa, secondo quanto richiesto dalla normativa in materia di bilancio.

Altre operazioni con parti correlate non sono soggette ad obblighi di disclosure e alcune sono del tutto escluse dall’applicazione della normativa, conformemente alle disposizioni Consob.

In ogni caso, per tutte le operazioni non escluse, l’interesse della Società al compimento dell’operazione nonché la convenienza e correttezza sostanziale delle relative condizioni sono stati positivamente valutati dal Comitato Controllo e Rischi (o, laddove competente per la materia trattata, dal Comitato Remunerazione).

**82. Quali sono le associazioni finanziate dal Gruppo? A che pro?**

**Risposta**

Eni non finanzia associazioni. Partecipa attraverso il versamento di una quota annuale ad organismi associativi con finalità di interesse aziendale.

**83. Quali sono i requisiti di Egon Zehnder, consulente che ha fornito supporto al Collegio Sindacale? I costi, pur essendo certamente in linea con quelli di mercato, si possono precisare? Infatti lo scrivente non conosce quali siano i prezzi di mercato.**

**Risposta**

Egon Zehnder è stata selezionata dal Consiglio, con l’ausilio del Comitato per le Nomine, per assisterlo, per un triennio, nella sua autovalutazione, ad esito di una gara cui hanno partecipato società con riconosciuta competenza ed esperienza nel settore e dotate di elevato standing.

L’incarico di Egon Zehnder comprendeva anche il supporto al Collegio Sindacale per la propria autovalutazione. Si tratta pertanto di un incarico globale, nel quale non sono specificati i costi per le singole attività conferite.

**84. L'AD é imputato e/o sotto indagine anche presso organismi esteri? Se si di quali Paesi?**

**Risposta**



No

**85. Come si chiamano le persone che hanno accesso alle informazioni privilegiate?**

**Risposta**

In linea con la normativa vigente, la normativa interna Eni disciplina le regole per la tenuta e aggiornamento del Registro delle persone aventi accesso a informazioni privilegiate di Eni.

Il Registro è redatto in formato elettronico e assicura la tracciabilità delle persone che hanno accesso all'informazione privilegiata.

Nel Registro è prevista anche una sezione "permanente" in cui sono iscritte le persone Eni coinvolte su base regolare nel processo di valutazione delle informazioni privilegiate.

**86. La dott.ssa Marcegaglia, non ricandidata, si dimetterà dalla Fondazione Enrico Mattei?**

**Risposta**

La Dott.ssa Marcegaglia è stata nominata Presidente della Fondazione Enrico Mattei dal Consiglio di Amministrazione della stessa per tre esercizi, fino al 2021. Effettuerà comunque le proprie valutazioni in merito all'opportunità di mantenere tale incarico.

**87. Su proposta di chi nella Fondazione Enrico Mattei, è stato nominato il dott. Giovanni Bazoli? Che rapporti ha Fondazione Mattei con il Gruppo Intesa Sanpaolo?**

**Risposta**

Lo statuto della Fondazione Eni Enrico Mattei prevede che Eni s.p.a nomini i consiglieri di amministrazione; il prof. Bazoli è stato nominato da Eni nel 2009, nel 2012, nel 2015 e nel 2018. La Fondazione non ha rapporti con il Gruppo Intesa Sanpaolo, salvo che per l'incarico non esclusivo affidato a Fideuram S.p.A. per la gestione di parte del patrimonio della Fondazione, insieme alla società Deutsche Bank Wealth Management S.p.A. (la delibera è stata assunta con l'astensione del prof. Bazoli).

**88. La Fondazione Enrico Mattei ha ricevuto finanziamenti dal Gruppo Banca Intesa?**

**Risposta**

No, la Fondazione Eni Enrico Mattei non ha mai ricevuto finanziamenti dal Gruppo Intesa Sanpaolo.

**89. Ilaria Capua, essendo all'estero, come fa a partecipare alle riunioni del CDA di Fondazioni Enrico Mattei? Lo fa via web?**

**Risposta**

La prof.ssa Capua ha partecipato alle riunioni del CDA sia in presenza fisica a Milano sia in collegamento telefonico, come previsto dallo Statuto della Fondazione.



**90. A quanto ammonta la liquidazione che otterrà da Eni la Presidente Marcegaglia?**

**Risposta**

Emma Marcegaglia è Presidente della Fondazione, non percepisce compenso. Il suo mandato in Fondazione termina nel 2021 con l'approvazione del Bilancio (rendiconto gestionale) 2020, quindi entro il mese di aprile 2021.

Come precisato a pag. 26 della Relazione sulla Politica in materia di remunerazione e sui compensi corrisposti, non sono previsti trattamenti di fine mandato per la Presidente del CdA.

**91. Quanto ha speso nel 2019 la Fondazione Mattei? Quanti ne sono i dipendenti?**

**Risposta**

Il totale delle uscite a rendiconto gestionale 2019 ammonta a 7.759.418,21 Euro. Il numero totale dei dipendenti al 4 maggio 2020 è pari a 27, di cui 7 a tempo determinato e 5 a tempo parziale.

**92. Guardando il sito della Fondazione Mattei, osservo che tal dott.ssa Linda Isola si occupa, quale responsabile, di: Pianificazione e controllo; Contabilità e personale; Servizi generali. A cosa è dovuta simile concentrazione di lavoro su una sola persona?**

**Risposta**

La Fondazione Eni Enrico Mattei ha una struttura organizzativa propria che non è definita da Eni. Eni nomina il CDA di FEEM, il quale nomina il Direttore Esecutivo cui compete l'organizzazione del personale. Nello specifico, la Fondazione, data la sua dimensione operativa, ha una struttura di staff numericamente limitata, avendo un totale di dipendenti inferiore alle 30 unità. Nello specifico, Linda Isola è responsabile di più funzioni - ciascuna delle quali ha un proprio staff dedicato - e riporta alla Direzione amministrativa e del personale.

**93. Come si può fare per avere il bilancio 2019 della Fondazione Mattei? Perché, ad oggi, nel sito della Fondazione risulta pubblicato solo quello del 2018?**

**Risposta**

Il rendiconto gestionale 2019 della Fondazione Eni Enrico Mattei è stato approvato dal CDA solo in data 27 aprile 2020, ed è disponibile sul sito [www.FEEM.it](http://www.FEEM.it) dalla data del 6 maggio 2020.

**94. Comunque, con riferimento al bilancio 2018 della Fondazione, a cosa sono dovute le spese per immobili? A chi sono stati dati contributi per poco più di 150.000 euro? Le "uscite prima ammortamenti" per circa 900.000 euro cosa sono? La Fondazione Eni eroga sostegni anche a singole famiglie disagiate?**

**Risposta**



La FEEM ha sedi e uffici in immobili che hanno dei costi di gestione e manutenzione, pur non essendo di proprietà della Fondazione. I contributi cui si fa riferimento non risultano a rendiconto 2018 per l'ammontare indicato, l'importo dei contributi (tipicamente quote associative) ammontano nell'anno citato a complessivi 27.079,69 Euro. Non risulta la cifra di circa 900.000 Euro [le uscite al netto degli ammortamenti per il 2018 ammontano a 5.726.952,07]. La FEEM è un ente di ricerca, ha come scopo statutario quello di "contribuire, attraverso studi, ricerche, e iniziative di formazione e informazione, all'arricchimento delle conoscenze sulle problematiche riguardanti l'economia, l'energia e l'ambiente su scala locale e globale"; Non è un ente benefico e pertanto non eroga né potrebbe erogare "sostegni" come quelli citati.

**95. Il Gruppo Eni quanto ha erogato nel 2019 a Fondazione Eni?**

**Risposta**

I contributi versati dal Fondatore nel 2019 corrispondono complessivamente a 5.750.060,01 Euro.

**96. Del CDA Eni, quali consiglieri hanno deleghe, oltre al Presidente e all'AD?**

**Risposta**

Nessun Consigliere oltre all'Amministratore Delegato è titolare di deleghe operative.





## Azionista D&C Governance Technologies

1. **Premettendo che non riteniamo corretto che la società', seppur potendosi avvalere della possibilità' di convocare l'assemblea dei soci entro i termini piu' estesi di 180 giorni dalla chiusura dell'esercizio concessi dall'art. 106 del Decreto Legge dle 17 marzo 2020, abbia scelto di convocare la società' praticamente nello stesso periodo dell'anno scorso e quindi di fatto in un momento in cui non esiste la possibilità' per i soci di partecipare ed intervenire, annullando ogni possibilità' di dibattito e colloquio tra i soci, chiediamo nello specifico quali sono le ragioni per cui la società' non ha scelto un rinvio piu' lungo così' da consentire lo svolgimento di un'assemblea con completa partecipazione dei soci?**

### **Risposta**

La data dell'Assemblea è stata stabilita per consentire il pagamento del dividendo nei tempi consueti noti al mercato e agli azionisti.

2. **Perchè la società non ha previsto il ricorso a strumenti di partecipazione a distanza per i soci ex art 106 "Cura Italia" comma 2?**

### **Risposta**

La Società ha legittimamente ritenuto di avvalersi della facoltà espressamente prevista dal comma 4 dell'art. 106 del D. L. n. 18/2020, ora convertito dalla legge n. 27/2020, di consentire la partecipazione degli Azionisti in Assemblea esclusivamente attraverso il Rappresentante Designato.

3. **Tale decisione e' stata presa nell'ambito di una specifica discussione di Consiglio di Amministrazione?**

- Qualora la risposta fosse Si si chiede inoltre "Vi sono stati consiglieri non favorevoli o astenuti"

- Qualora la risposta fosse No si chiede inoltre "Perche'? E chi ha assunto la decisione?"

### **Risposta**

Il Consiglio di Amministrazione ha dato mandato alla Presidente di indicare nell'avviso di convocazione dell'Assemblea le modalità di svolgimento della stessa, senza la presenza fisica degli azionisti, in conformità delle disposizioni contenute nel d.l. n.16/2020 e ha successivamente condiviso la scelta effettuata.

4. **Dalla lettura dell'avviso di convocazione sembrerebbe evidente che l'unica modalità consentita ai soci di porre domande in relazione all'assemblea convocata e' tramite le domande "pre-assembleari", e' così? Oppure e' consentito chiedere al**



delegato, ai sensi dell'art.135-novies, (ancorche' questo sia debba essere lo Studio Legale Trevisan e Associati) - di porre domande per nostro conto?

- Qualora la risposta fosse "Si e' l'unica modalita'" si chiede inoltre:

- Come ritiene la societa' di rispettare il diritto di intervento del socio non prevedendo la possibilita' che il socio invii domande tramite il rappresentante designato? Si ricorda all'uopo che l'art.106 del Decreto Legge 17 marzo 2020 n. 18 'Cura Italia' indica chiaramente che al rappresentante designato "possono essere conferite anche deleghe o subdeleghe ai sensi dell'articolo 135-novies del decreto legislativo 24 febbraio 1998, n. 58, - i destinatari di tali deleghe sono autorizzati a porre domande per conto del delegante nel corso dell'assemblea."
- Come ritiene la societa' di poter rispettare il diritto di replica dei soci alle risposte ricevute tramite la modalita "domande pre assembleari" ?

- Qualora la risposta fosse "No, e' consentito porre domande tramite il Rappresentante Designato" si chiede inoltre:

- Quali sono le modalita' per trasmettere le domande al Rappresentante Designato?
- Perche' il modulo disponibile sul sito internet della societa' non prevede una sezione per fornire istruzioni di intervento/ domande?

#### **Risposta**

Possono essere poste domande tramite il Rappresentante Designato, ma saranno fornite dopo l'Assemblea le risposte che non potranno incidere sul voto, non potendo l'Azionista modificare le istruzioni di voto già date, sulla base della risposta. A tal fine, il modulo di delega disponibile sul sito internet reca una sezione denominata "spazio dedicato alle proposte individuali e ad altre eventuali istruzioni". In questo stesso spazio l'Azionista potrà esprimere anche la propria dichiarazione di voto (il regolamento dell'Assemblea non prevede interventi di replica), sulla base delle risposte ricevute alle domande pre-assembleari.

5. E' consentito inviare al Rappresentante Designato dichiarazioni e motivazioni di voto affinche' vengano lette o consegnate al Presidente della riunione per la verbalizzazioni? Se si, quali sono le modalità ?

#### **Risposta**

Si rinvia alla risposta 4.

6. Ancorche' l'avviso di convocazione al punto 5.2 – a differenza di quanto accade nel punto 5.1 – non lo specifichi si chiede se le deleghe ex art.135-novies conferibili solo al



**Rappresentante Designato sono a titolo gratuito per il delegante? Nel caso in cui lo siano si chiede perchè non lo si sia specificato nel testo mentre nel caso in cui siano a pagamento si chiede di conoscere e rendere edotti tutti i soci del costo.**

**Risposta**

Anche le deleghe ex art.135-novies del TUF, conferibili solo al Rappresentante Designato, sono a titolo gratuito per il delegante (fatte salve le spese di spedizione in caso di invio cartaceo), in linea con il principio di gratuità espressamente previsto dall'art. 135-undecies del TUF e come tale richiamato dall'avviso di convocazione solo al punto 5.1.

- 7. E' corretto ritenere che le deleghe ex art.135-novies possano essere conferite con un qualsiasi tipo di modulo/formato standard normalmente utilizzato ed accettato nelle assemblee precedenti e che il modulo di delega art 135-novies presente sul sito sia solo un'opzione?**

Qualora la risposta sia "no, il modulo sul sito e' obbligatorio" si chiede inoltre " quale 'e il riferimento normativo che obbliga il delegante ex art. 135-novies ad utilizzare un modulo prefissato dalla societa' o dal rappresentante designato"?

**Risposta**

Si.

- 8. Con che modalita' parteciperà il rappresentante designato alla riunione assembleare? Di persona o collegamento a distanza?**

Se la risposta e' "A distanza", si chiede inoltre quale sia la modalita' tecnica prescelta per verificare con certezza l'identita' del Rappresentante Designato e quali strumenti sono stati scelti per verificare la sicurezza dei dati trasmessi nel corso dell'assemblea?

**Risposta**

Il rappresentante designato parteciperà all'Assemblea di persona.

- 9. Tra gli ulteriori soggetti che parteciperanno all'assemblea anche tramite collegamenti a distanza sono inclusi giornalisti e analisti finanziari?**

**Risposta**

No.

- 10. La Consob nella comunicazione n.3/2020 ha evidenziato la possibilita' di ritardi da parte degli Intermediari nell'invio dell comunicazioni per la legittimazione al voto richiamando l'attenzione delle societa' ai termini previsti dall'art. 83-sexies, comma 4, del TUF (... *Resta ferma la legittimazione all'intervento e al voto qualora le comunicazioni siano pervenute all'emittente oltre i termini indicati nel presente comma, purché entro l'inizio***



**dei lavori assembleari della singola convocazione.). Con che modalità la società garantisce che il Rappresentante Designato e l'incaricato dell'attività servizio titoli verifichino fino al momento precedente l'inizio dei lavori assembleari che siano arrivate le predette comunicazioni per garantire la validità della delega di voto ?**

**Risposta**

Le comunicazioni ai sensi dell'articolo 83-sexies del TUF sono effettuate dagli intermediari aderenti al sistema di gestione accentrata di Monte Titoli S.p.A. alla Società, tramite l'utilizzo di piattaforme telematiche, cui aderiscono tutti i partecipanti al sistema di gestione accentrata: Emittenti azioni dematerializzate (quindi anche la Società), gli intermediari e i centri servizi che per conto degli Emittenti gestiscono il servizio titoli (nel caso di Eni, si tratta di Computershare S.p.A.). Tali piattaforme garantiscono in ogni momento tempestività e tracciabilità dei flussi contenenti le comunicazioni, monitorati fino all'apertura dei lavori assembleari, che la Società avrà cura di comunicare tempestivamente anche al rappresentante designato, qualora non ne sia già informato dal suo delegante.

**11. Che tipo di interventi di supporto ai dipendenti è stato offerto per affrontare questa particolare fase di crisi sanitaria?**

**Risposta**

Per gestire l'emergenza sanitaria Covid-19 in Eni abbiamo implementato fin da subito le misure più opportune per garantire la tutela della salute e la massimizzazione della sicurezza. In particolare, abbiamo applicato il piano di preparazione e risposta alle epidemie e pandemie ("Medical Emergency Plan"), già utilizzato negli anni passati per altri eventi epidemici.

Inoltre, anche sulla base dell'esperienza che stiamo maturando in questi mesi, continueremo ad assistere tutti i colleghi, in tutto il mondo, a seconda della fase che ogni Paese sta vivendo.

Dal punto di vista operativo, al momento, abbiamo potuto portare avanti in continuità tutte le nostre attività, prevedendo:

- un'attività di comunicazione interna, strutturata e costante, finalizzata a fornire indicazioni sui comportamenti da adottare, sull'evoluzione della pandemia e su ogni altra informazione utile per i dipendenti. Oltre ad avere un riscontro pratico questa modalità di comunicazione consente di mantenere vivo il collegamento con l'azienda, soprattutto in questo momento di distanziamento sociale;



- un servizio di supporto psicologico telefonico dedicato a tutti i dipendenti, operanti in Italia, e ai loro familiari che in questo momento di grande incertezza legato all'emergenza sanitaria stanno affrontando una situazione di disagio e di sofferenza;
- il ricorso allo smart working per tutte le risorse che lavorano presso le sedi uffici e per tutte quelle persone che, pur lavorando nei siti industriali, possono svolgere la loro attività in remoto;
- la limitazione del numero di persone a presidio delle attività operative;
- la riorganizzazione dei turni e degli spazi lavorativi;
- la revisione delle modalità di accesso agli stabilimenti;
- l'adozione di dispositivi di protezione individuale aggiuntivi.

**12. E' prevista la possibilità che le riunioni degli organi societari – consiglio di amministrazione e collegio sindacale – si svolgano da remoto – collegamento video e audio -?**

**Qualora la risposta fosse SI si chiede anche**

- 1. Quante riunioni si sono svolte con collegamento da remoto nel 2019?" e "Quante riunioni si sono svolte con collegamento da remoto fino ad oggi nel 2020?"**
- 2. Come viene verificata da parte del Collegio Sindacale e del presidente l'effettiva presenza costante ed attiva dei partecipanti. Viene verbalizzata la caduta della connessione?**
- 3. Come viene garantita la riservatezza dei lavori, in particolare l'impossibilità per terzi di intrusione (via Trojan ad es.) o per i partecipanti di consentire a terzi l'accesso , in remoto o registrato?**

**Risposta**

Nel 2019 e nel 2020 è stata sempre garantita ad Amministratori e Sindaci la possibilità di partecipare alle riunioni in collegamento da remoto, nel rispetto delle norme statutarie e, per il Consiglio di Amministrazione, del Regolamento del Consiglio.

Come previsto dallo Statuto e, per quanto riguarda il Consiglio di Amministrazione anche dal Regolamento del Consiglio, i due organi possono radunarsi per video o teleconferenza, a condizione che tutti i partecipanti possano essere identificati e sia loro consentito di seguire la discussione e di intervenire in tempo reale alla trattazione degli argomenti affrontati.

La presenza e il mantenimento del collegamento da remoto è monitorato dalla funzione ICT e i verbali delle riunioni contengono indicazioni puntuali del collegamento e dell'eventuale interruzione dello stesso.

L'eventuale partecipazione alle riunioni da remoto avviene, nel rispetto delle policy di sicurezza interne e con il supporto delle funzioni ICT competenti, mediante collegamenti in videoconferenza



da uffici Eni o dispositivi aziendali protetti, assegnati personalmente a ciascun Consigliere e Sindaco, che consentono di seguire la discussione e di intervenire in tempo reale alla trattazione degli argomenti affrontati.

I membri degli organi sociali sono tenuti al rispetto delle disposizioni e delle procedure aziendali in ordine alla riservatezza, alla gestione e al trattamento di notizie e documenti, ivi inclusi quelli contenenti informazioni privilegiate.

**Qualora la risposta fosse NO si chiede anche**

- 1. "Vi sono state riunioni degli organi societari nel periodo successivo all'inizio dell'emergenza COVID19 ed in particolare in presenza di restrizioni alla mobilità?**
- 2. E se si, vi sono stati assenti giustificati?**
- 3. E perche' non ci si e' avvalsi di strumenti di partecipazione a distanza?**

**13. Quale e' il costo del servizio offerto da Egon Zehnder per il processo di autovalutazione svolto con riferimento all'esercizio 2019?**

**Risposta**

Il consulente Egon Zehnder è stato incaricato dal Consiglio per l'intero triennio di mandato, sulla base delle proposte formulate dal Comitato per le Nomine, ad esito di una gara cui hanno partecipato società con competenza ed esperienza nel settore e dotate di adeguato standing selezionate dal Comitato stesso. I compensi sono in linea con quelli di mercato per incarichi analoghi.

**14. Dal processo di autovalutazione sono emerse potenziali aree di miglioramento?**

**Risposta**

Gli esiti del processo di autovalutazione sono riportati nella Relazione sul governo societario e gli assetti proprietari 2019, pubblicata sul sito internet della società, cui si rinvia.

**15. Nel corso del 2019 quante volte sono stati invitati a partecipare managers/direttori esterni al consiglio di amministrazione?**

**Risposta**

Nel corso di tutte le riunioni consiliari del 2019 sono intervenuti manager della Società o delle sue controllate, per fornire informazioni sulle materie all'ordine del giorno.

**16. Vi sono consiglieri indipendenti nel CdA che hanno ricoperto questa carica per più di 9 anni?**

**Risposta**



Il Consigliere Lorenzi il 5 maggio 2020 ha completato il nono anno di carica da Amministratore di Eni. Il Consiglio, in occasione della valutazione svolta il 27 febbraio 2020, ha confermato l'indipendenza del Consigliere tenendo conto della scadenza della carica il 13 maggio 2020.

**17. Nel 2019 sono stati erogati bonus ad hoc/una tantum agli amministratori esecutivi non legati a criteri e parametri predeterminati o predeterminabili ex ante?**

**Risposta**

Come enunciato a pag.12 della Relazione sulla remunerazione, non è prevista alcuna forma di incentivazione straordinaria per l'Amministratore Delegato e Direttore Generale, la cui remunerazione variabile è connessa a obiettivi predeterminati e misurabili, ampiamente descritti nella prima sezione della citata Relazione, con riferimento a ciascun Piano di incentivazione.

La consuntivazione dei risultati e il dettaglio degli incentivi conseguiti nel 2019 sono ampiamente illustrati nella seconda sezione della Relazione.

**18. Quale e' stato l'incremento percentuale rispetto al 2018 della presenza femminile nelle posizioni apicali del management?**

**Risposta**

L'incremento del personale femminile nelle posizioni di responsabilità manageriale è del 6%.

**19. Nel corso del 2019 quanti dipendenti si sono potuti avvalere della modalita' smartworking? Che percentuale rispetto al totale?**

**Risposta**

A fine 2019 le persone di Eni, in Italia, che hanno aderito o attivato la richiesta di Smart Working sono circa 6.000 con un'incidenza percentuale sulla popolazione che può prestare la sua attività in remoto del 38%.

**20. In questo periodo critico quanti dipendenti si sono potuti avvalere della modalita' smartworking? Che percentuale rispetto al totale?**

**Risposta**

In questo periodo di emergenza sanitaria COVID l'azienda ha messo in smart-working, in Italia e all'estero, 21.500 dipendenti pari al 70% della complessiva popolazione aziendale.

**21. Nel corso dell'esercizio quanti e quali incontri con i soci (di riferimento o rilevanti ) sono stati organizzati, con che modalità, e quale tipo di informazione specifica è stata fornita? Hanno partecipato amministratori o il solo investor relator?**

**Risposta**



Nel 2019, la funzione Investor Relations di Eni ha organizzato oltre 570 dialoghi con investitori istituzionali attraverso modalità di call/meeting di persona, tra cui conferenze di broker e road-show. L'amministratore delegato, il CFO e i top manager hanno partecipato a un numero considerevole di riunioni, in particolare a seguito della presentazione del piano strategico 2019-2022 (15 marzo 2019), organizzata presso il centro ricerche Eni di Bolgiano (San Donato Milanese), e dei risultati trimestrali. Inoltre, cogliendo l'esigenza di approfondire il dialogo con il mercato, oltre alla tradizionale presentazione strategica, l'Amministratore Delegato ha illustrato la strategia di espansione nella penisola arabica in una visita sul campo, al quale sono stati invitati investitori e analisti finanziari (Abu-Dhabi, 19 settembre 2019).

Le domande sollevate dagli investitori hanno riguardato principalmente le performance finanziarie e industriali, la strategia a breve e lungo termine, lo stato dei progetti.

Nel corso del 2019, inoltre, è proseguito il dialogo con il mercato in materia di Governance e Remunerazione attraverso riunioni rispettivamente del Presidente del Consiglio di Amministrazione e del Presidente del Comitato per la Remunerazione con i principali investitori di Eni. La discussione è stata incentrata sull'attuale modello di Governance di Eni e sulle possibili evoluzioni future e sulla Politica di Remunerazione 2019.

**22. Quante richieste di informazioni ex art. 115 D.Lgs 58/1998 da parte di Consob sono state ricevute dalla Società nel corso dell'esercizio? Quale è stato l'oggetto della richiesta?**

**Risposta**

Nel 2019 la Società ha ricevuto una richiesta di informazioni ex art. 115 del D. Lgs. 58/1998 da parte di Consob, avente ad oggetto gli assetti partecipativi. Nel 2019 il Collegio Sindacale è stato convocato da Consob ai sensi dell'art. 115 del D. Lgs. n. 58/1998, facendo seguito ad una precedente richiesta di informazioni, in relazione alle indagini avviate da parte della Procura della Repubblica di Milano in merito ad un presunto intralcio dell'attività giudiziaria della stessa Procura e su presunte ipotesi di corruzione in Congo.

**23. In particolare, ai fini dell'approvazione da parte del CdA, del presente bilancio gli amministratori quanto tempo hanno avuto a disposizione? Quanto tempo hanno concretamente dedicato allo studio dello stesso?**

**Risposta**

La governance per il processo di approvazione del bilancio prevede un continuo coinvolgimento dei consiglieri e dei sindaci. In generale a partire dal mese di dicembre sono presentati e oggetto di





analisi i principali temi valutativi e le altre tematiche rilevanti per la redazione della relazione finanziaria con successivi aggiornamenti operati nel corso dei mesi di gennaio e febbraio.

- 24. Le decisioni degli amministratori, nel corso dell'esercizio 2019, sono state assunte sempre all'unanimità? Se no, su quali argomenti vi sono stati consiglieri contrari o astenuti?**

**Risposta**

Le decisioni del Consiglio di Amministrazione sono state assunte all'unanimità, fermi i casi di astensione richiesta da normativa di legge o interna.

- 25. A quanto ammontano, se ci sono state, le donazioni liberali per progetti volti a fronteggiare l'emergenza COVID19? E quali sono?**

**Risposta**

Nell'ambito delle attività di contrasto della diffusione del Coronavirus, Eni ha avviato sin dall'inizio dell'emergenza una serie di importanti iniziative a supporto delle strutture sanitarie locali dei territori in cui opera. L'impegno complessivo dell'azienda per tali attività ammonta a circa €35 milioni ed è stato oggetto di più comunicati stampa a partire dal 13 marzo scorso. A fronte di diverse attività già completate, altre proseguono anche in questi giorni e continueranno anche nei prossimi mesi, fino a completamento dei progetti individuati. In aggiunta a quanto sopra riportato, dal 18 marzo al 9 aprile scorso, anche i dipendenti di Eni hanno scelto di donare il valore di un'ora o più del proprio lavoro attraverso un'iniziativa proposta dai dipendenti e lanciata dall'azienda, che ha raccolto le ore donate e le ha devolute alla Croce Rossa Italiana per fronteggiare l'emergenza. Complessivamente sono stati raccolti oltre €600 mila.

- 26. Ai sensi dell'articolo 130 del Decreto Legislativo n. 58 del 24 febbraio 1998, si chiede di poter prendere visione della lista dei soci per i quali sono state ricevute dall'Emittente le comunicazioni dai vari intermediari per la legittimazione all'intervento in assemblea e all'esercizio del diritto di voto per questa assemblea. A tale riguardo, ed in ottemperanza delle misure restrittive alla circolazione derivante dalla crisi sanitaria in corso vi preghiamo di comunicarci quali sono le modalità telematiche da utilizzare per la visione.**

**Risposta**

Ai sensi dell'art. 130 del TUF i soci hanno diritto di prendere visione di tutti gli atti depositati presso la sede sociale per assemblee già convocate: tra questi atti non rientra l'elenco nominativo dei soci per i quali la società abbia ricevuto comunicazioni ai sensi dell'articolo 83-sexies del TUF per la legittimazione all'intervento e al voto in Assemblea. Ai sensi di legge sarà disponibile come allegato al verbale assembleare, pubblicato sul sito Internet della società entro 30 gg. dall'Assemblea,



l'elenco nominativo dei partecipanti per delega, con specificazione del numero delle azioni per le quali è stata effettuata la comunicazione da parte dell'intermediario all'emittente ai sensi dell'articolo 83-sexies del Testo unico.

**27. Si chiede inoltre di ottenere la lista dei soci che hanno effettivamente partecipato all'assemblea senza dover attendere la pubblicazione sul verbale assembleare.**

**Risposta**

Si veda la risposta n.26.



Azionista Biagio PICCOLO

1. Premesso che seguo la società da tempo anche come membro dell'associazione Azionisti Consapevoli ([www.azionisti.info](http://www.azionisti.info)) vorrei conoscere la dislocazione territoriale delle sedi secondarie, filiali, unità produttive suddivise per area geografica nord/centro/sud.

#### Risposta

Nord	Centro	Sud e isole
BOLOGNA	ANCONA	ASSEMINI - CA
BRESCIA	AVENZA - MS	BARI
CASALBORSETTI - RA	CALENZANO - FI	BELVEDERE SPINELLO - KR
CAVIAGA - LO	CASTEL GANDOLFO - RM	BRINDISI
CENGIO - SV	CIAMPINO - RM	BRONTE - CT
CHIVASSO - TO	CIVITAVECCHIA - RM	CAGLIARI
COMO	COLLESALVETTI - LI	CANDELA - FG
CORTEMAGGIORE - PC	FALCONARA - AN	CIRO' MARINA - KR
ETROUBLES - AO	FANO - PU	CROTONE
FERRARA	FIRENZE	FOGGIA
FERRERA - PV	GAETA - LT	GAGLIANO - EN
FIORENZUOLA D'ARDA - PC	GAVORRANO - GR	GELA - CL
FORNOVO DI TARO - PR	GROSSETO	L'AQUILA
GENOVA	GROTTAMMARE - AP	MANFREDONIA - FG
LA SPEZIA	LIVORNO	MAZARA DEL VALLO - TP
MANTOVA	PERUGIA	MILAZZO - ME
MILANO	PESARO	MISTERBIANCO - CT
NOVARA	PISA	NAPOLI
PADOVA	POMEZIA - RM	ORTONA - CH
PARMA	ROMA	PALERMO
PAVIA		PINETO - TE
PIEVE VERGONTE - VB		PISTICCI - MT
PORTO MARGHERA - VE		PORTO TORRES - SS
RAVENNA		PRIOLO - SR
RHO - MI		RAGUSA
ROBASSOMERO - TO		RENDE - CS
RUBICONE - FC		ROSETO - FG
SAN DONATO MILANESE - MI		SARROCH - CA
SANNAZZARO DE'BURGONDI - PV		TARANTO
TORINO		TORRENTE TONA - CB
TORTONA - AL		VIBO VALENTIA
TRECCATE - NO		VIESTE - FG
TRENTO		VIGGIANO - PZ
UDINE		
VENEZIA		
VERCELLI		
VERONA		
VOLPIANO - TO		



2. **Nel rammentare che la normativa in materia di parti correlate non prevede alcuna eccezione nel caso di Entità Pubbliche, si chiede di conoscere quali operazioni e per quale importo siano state condotte tra la società che oggi approva il bilancio e le altre società a partecipazione e/o controllo pubblico: Leonardo, Enel, RaiWay, Poste, ecc. ed in generale con tutte le società partecipate/controllate direttamente o indirettamente dalla “Repubblica Italiana” intesa come ENTITA’ che è da considerarsi CORRELATA in quanto “è entità che ha un’influenza notevole sulla società ai sensi dello IAS 24”. Si chiede di conoscere le valutazioni espresse dal comitato “parti correlate” in merito alle singole operazioni concluse in regime di “esonero” e le motivazioni di tale esonero. E si chiede di conoscere quali atti di vigilanza siano stati svolti dal Collegio Sindacale su tutte le operazioni tra la Società e altre Società sottoposte all’influenza della Repubblica Italiana.**

#### **Risposta**

Nelle note al bilancio (nota n. 36 del bilancio consolidato di Eni e nota n. 34 del bilancio di Eni SpA) sono indicate quelle operazioni compiute con le parti correlate di Eni soggette ad obblighi di informativa, secondo quanto richiesto dalla normativa in materia di bilancio. Sono altresì specificati i dettagli delle operazioni compiute con le imprese controllate dallo Stato.

Le operazioni concluse in regime di esonero sono del tutto escluse dall’applicazione della normativa, conformemente alle disposizioni Consob. In ogni caso, per tutte le operazioni non escluse, l’interesse della Società al compimento dell’operazione nonché la convenienza e correttezza sostanziale delle relative condizioni sono stati positivamente valutati dal Comitato Controllo e Rischi (o, laddove competente per la materia trattata, dal Comitato Remunerazione).

Il Collegio Sindacale, oltre a ricevere informative sulle operazioni con parti correlate (bimestrale con le operazioni non esenti e semestrale con le operazioni esenti e non esenti), vigila sulla conformità della normativa interna ai principi indicati nel Regolamento Consob e sulla loro osservanza.

3. **Nel rammentare le norme e gli orientamenti governatrici che impongono una quota di investimenti di almeno il 34% nelle regioni meridionali da parte della Repubblica Italiana, si chiede di conoscere la suddivisione territoriale (regione per regione) degli investimenti effettuati nel 2019.**

#### **Risposta**

Nel corso del 2019, il gruppo Eni ha investito in Italia €1,5 mld di cui il 35% è localizzato nel Sud e Isole; in particolare la Sicilia, la Puglia e la Basilicata sono fra le prime 5 regioni per importanza e costituiscono complessivamente oltre il 30% della manovra complessiva.



4. **Si chiede se il Socio Stato abbia tenuto conto della rappresentanza territoriale nella nomina degli organi direzionali e di controllo. Come sono stati scelti i consiglieri designati? Perché la maggioranza vanta esperienze nelle banche d'affari mondiali? E' considerato un titolo preferenziale?**

**Risposta**

La Società non è a conoscenza delle valutazioni effettuate dallo Stato per la scelta dei candidati. In ogni caso, tutti i candidati inseriti nelle liste devono possedere i requisiti prescritti dalla legge e dallo Statuto. In vista del rinnovo degli organi sociali, il Consiglio di Amministrazione uscente ha elaborato un orientamento sulla futura dimensione e composizione dell'organo amministrativo, pubblicato sul sito di Eni in data 2 marzo 2020.

5. **Tenuto conto delle evidenze scientifiche dal quale risulta la maggiore contagiosità/mortalità del COVID nelle aree più inquinate, si chiede se e quali uffici direzionali e strutture operative si intende traslocare in regioni meridionali che oltre alla grande disponibilità di figure professionali di alto profilo godono di caratteristiche morfologiche, climatiche, ambientali tali da garantire la continuità operativa anche in caso di pandemia da virus. Si richiede di conoscere, a tal fine i tempi entro il quale il trasloco sarà effettuato. Qualora invece non sia stato programmato nessun trasloco si chiede di sapere se siano stati fatti studi per la valutazione sotto il profilo dei danni economici/patrimoniali aziendali che questo mancato trasloco comporterà. Si chiede anche al Collegio Sindacale di avere valutato il rischio default dovuto al mancato trasferimento dell'operatività aziendale in territori più sicuri dal virus come quelli delle regioni meridionali.**

**Risposta**

Nessuna ipotesi di modifica della dislocazione geografica di sedi direzionali e strutture operative è in considerazione in relazione all'emergenza sanitaria COVID-19.

# Eni Relazione Finanziaria Annuale 2019

## Disclaimer

La Relazione Finanziaria Annuale contiene dichiarazioni previsionali (forward-looking statements), in particolare nella sezione "Evoluzione prevedibile della gestione", relative a: piani di investimento, dividendi, acquisto di azioni proprie, allocazione dei flussi di cassa futuri generati dalla gestione, evoluzione della struttura finanziaria, performance gestionali future, obiettivi di crescita delle produzioni e delle vendite ed esecuzione dei progetti. I forward-looking statements hanno per loro natura una componente di rischiosità e di incertezza perché dipendono dal verificarsi di eventi e sviluppi futuri. I risultati effettivi potranno differire in misura anche significativa rispetto a quelli annunciati in relazione a una molteplicità di fattori, tra cui: l'avvio effettivo di nuovi giacimenti di petrolio e di gas naturale, la capacità del management nell'esecuzione dei piani industriali e il successo nelle trattative commerciali, l'evoluzione futura della domanda, dell'offerta e dei prezzi del petrolio, del gas naturale e dei prodotti petroliferi, le performance operative effettive, le condizioni macroeconomiche generali, fattori geopolitici quali le tensioni internazionali e l'instabilità socio-politica e i mutamenti del quadro economico e normativo in molti dei Paesi nei quali Eni opera, l'impatto delle regolamentazioni dell'industria degli idrocarburi, del settore dell'energia elettrica e in materia ambientale, il successo nello sviluppo e nell'applicazione di nuove tecnologie, cambiamenti nelle aspettative degli stakeholder e altri cambiamenti nelle condizioni di business, l'azione della concorrenza. Per Eni si intende Eni SpA e le imprese incluse nell'area di consolidamento.

# La nostra Mission

Siamo un'impresa dell'energia.

Sosteniamo concretamente una transizione energetica socialmente equa,

con l'obiettivo di preservare il nostro pianeta

e promuovere l'accesso alle risorse energetiche in maniera efficiente e sostenibile per tutti.

Fondiamo il nostro lavoro sulla passione e l'innovazione.

Sulla forza e lo sviluppo delle nostre competenze.

Sulle pari dignità delle persone, riconoscendo la diversità come risorsa fondamentale per lo sviluppo dell'umanità.

Sulla responsabilità, integrità e trasparenza del nostro agire.

Crediamo nella partnership di lungo termine con i Paesi e le comunità che ci ospitano per creare valore condiviso duraturo.

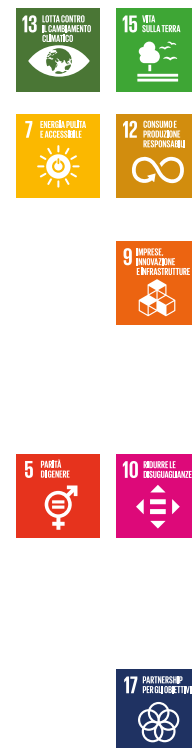

La nuova mission di Eni rappresenta in maniera più esplicita il cammino che Eni ha intrapreso per rispondere alle sfide universali, contribuendo al raggiungimento degli Obiettivi per lo Sviluppo Sostenibile (SDGs) che l'Organizzazione delle Nazioni Unite ha fissato al fine di indirizzare chiaramente le azioni che tutti gli attori devono intraprendere.

## THE SUSTAINABLE DEVELOPMENT GOALS Obiettivi globali per lo sviluppo sostenibile

L'agenda 2030 per lo Sviluppo Sostenibile delle Nazioni Unite, presentata a settembre 2015, identifica i 17 Sustainable Development Goals (SDGs) che rappresentano obiettivi comuni di sviluppo sostenibile sulle complesse sfide sociali attuali. Tali obiettivi costituiscono un riferimento importante per la comunità internazionale e per Eni nel condurre le proprie attività nei Paesi in cui opera.



# Attività

Eni è un'impresa dell'energia, presente in 66 Paesi con circa 32.000 dipendenti.

Eni è attiva nell'esplorazione, sviluppo ed estrazione di olio e gas naturale principalmente in Italia, Algeria, Angola, Australia, Congo, Emirati Arabi Uniti, Egitto, Ghana, Kazakistan, Libia, Messico, Mozambico, Nigeria, Norvegia, Oman, Regno Unito e Stati Uniti, per complessivi 41 Paesi.

Eni commercializza gas, energia elettrica, GNL e prodotti in Europa e in mercati extraeuropei grazie anche alle attività di trading. Le disponibilità sono assicurate dalle produzioni di petrolio e gas upstream, da contratti long term, da un parco di centrali elettriche cogenerative, dal sistema di raffinazione Eni e dagli impianti chimici Versalis. L'approvvigionamento di materia prima è ottimizzato dal trading.

L'integrazione verticale tra le business unit consente di cogliere sinergie operative ed efficienze di costo.

Eni opera nel business delle energie rinnovabili attraverso lo sviluppo di impianti per la produzione di energie green, anche riconvertendo siti industriali dismessi attraverso iniziative di messa in sicurezza, bonifica e ripristino ambientale.

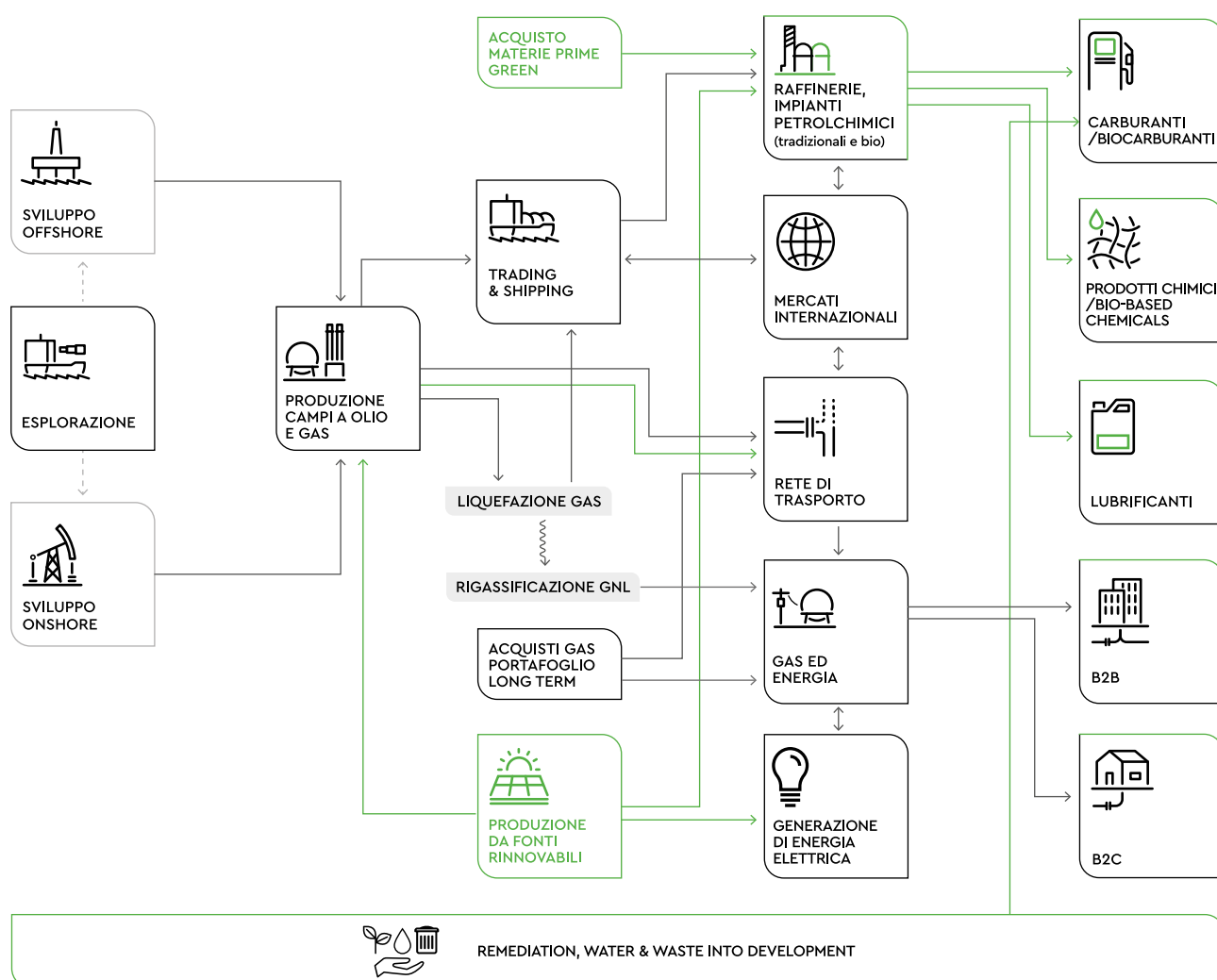

Siamo presenti  
in **66** Paesi

Eni è una società integrata dell'energia che guarda al lungo termine e che vuole giocare un ruolo determinante nel processo di transizione energetica verso un futuro low carbon. La principale sfida del nostro settore è garantire l'accesso universale all'energia, in maniera efficiente e sostenibile, contrastando il cambiamento climatico, attraverso la massimizzazione dell'efficienza energetica dei propri asset e la totale eliminazione del flaring e delle perdite di metano; la crescita delle fonti low carbon nel proprio portafoglio; la crescita delle fonti a zero emissioni e lo sviluppo di iniziative di economia circolare.

La trasformazione circolare di Eni è stata avviata nel downstream con la prima riconversione al mondo di una raffineria tradizionale in bio-raffineria, la conversione dei rifiuti in prodotti energetici, grazie a tecnologie proprietarie come il Waste To Fuel e con la realizzazione di nuovi processi e prodotti che nel settore della chimica valorizzano materie plastiche di risulta, trasformandole in materie prime seconde. Competenze consolidate, tecnologie, ricerca innovativa e distribuzione geografica degli asset sono le leve per rafforzare un cambiamento fondato sulla sinergia tra stakeholder, la simbiosi industriale ed il cambiamento culturale.



# Modello di business

Il modello di business di Eni è volto alla **creazione di valore per gli stakeholder e gli shareholder**, attraverso una forte **presenza lungo tutta la catena del valore**.

Come impresa integrata dell'energia, Eni infatti punta a contribuire, direttamente o indirettamente, al conseguimento degli **Obiettivi di Sviluppo Sostenibile (SDG)** dell'Agenda 2030 delle Nazioni Unite, sostenendo una transizione energetica socialmente equa, che risponda con soluzioni concrete, rapide ed economicamente sostenibili alle sfi-

de di contrastare il cambiamento climatico e dare accesso alle risorse energetiche in maniera efficiente e sostenibile, per tutti.

Per farlo in maniera efficace, Eni combina in maniera organica il proprio piano industriale con i principi di sostenibilità ambientale e sociale, estendendo quindi il proprio raggio di azione lungo tre direttrici:

1. **l'eccellenza operativa,**
2. **la neutralità carbonica nel lungo termine,**
3. **le alleanze per la promozione dello sviluppo locale.**

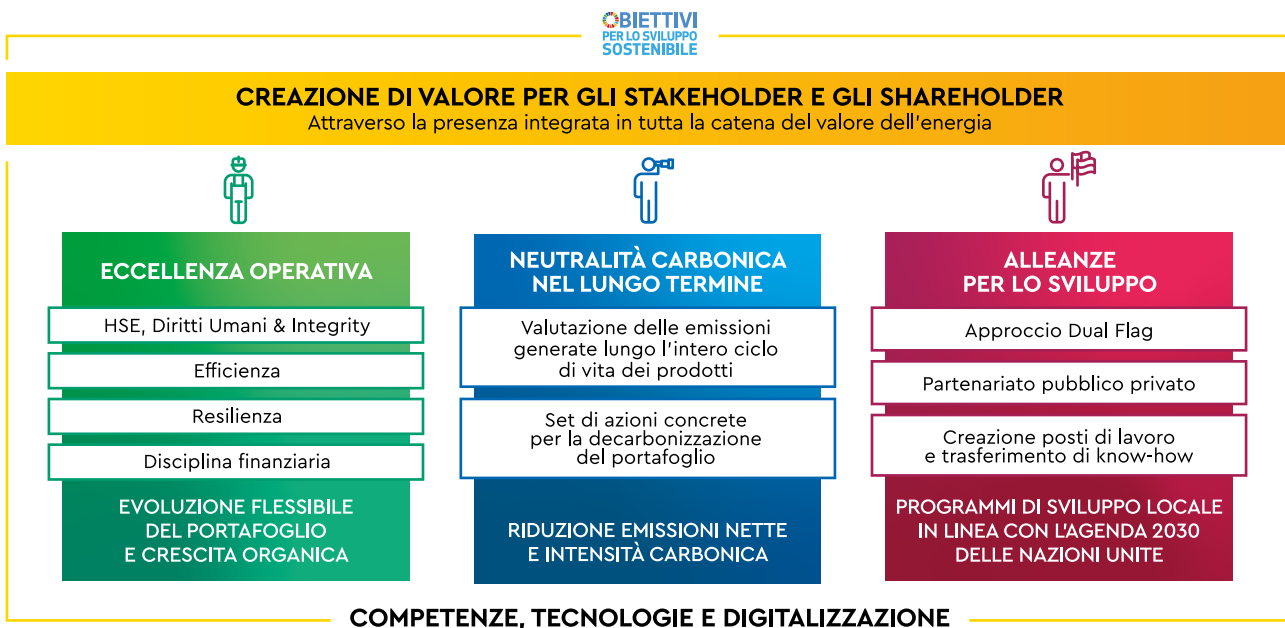

1. In primo luogo, il business di Eni è costantemente indirizzato all'**eccellenza operativa**. Questo si traduce:

- in un impegno continuo alla valorizzazione delle persone e, in ambito **HSE**, alla salvaguardia della salute e della sicurezza e alla tutela dell'ambiente;
- nell'**efficienza e resilienza** delle operations, grazie a cui Eni ha accelerato il time-to-market dei progetti, riducendone il break even;
- in una solida **disciplina finanziaria**;
- nella massima attenzione alla **integrità** e al rispetto dei **diritti umani**.

Questi elementi consentono all'azienda di cogliere le opportunità legate alle possibili evoluzioni del mercato dell'energia e al progresso tecnologico e di **crescere organicamente**.

2. In secondo luogo, il modello di business di Eni prevede un percorso di decarbonizzazione orientato alla **neutralità carbonica nel lungo termine**.

In questo ambito, l'azienda adotta un **approccio** che guarda alle **emissioni generate lungo l'intero ciclo di vita dei prodotti energetici** e poggia su un **set di azioni che comprende**: la massimizzazione dell'efficienza energetica dei propri asset; la crescita delle fonti low carbon nel proprio portafoglio (con un aumento della quota di gas e bio-fuel e la produzione e commercializzazione di bio-metano); la crescita delle fonti a zero emissioni e lo sviluppo di iniziative di economia circolare. Un ruolo importante sarà inoltre svolto dall'impiego di nuove tecnologie di cattura e utilizzo della CO<sub>2</sub> e dallo sviluppo di progetti per la conservazione delle foreste in conformità con lo schema REDD+.

Questo approccio e questi strumenti consentiranno ad Eni di **ridurre considerevolmente la propria impronta carbonica**, sia in termini di **emissioni nette** che in termini di **intensità carbonica**.

3. La terza direttrice per la creazione di valore sono le **Alleanze per la promozione dello sviluppo locale** nei Paesi di presenza. L'impegno di Eni, infatti, non è solo rivolto alla valorizzazione delle risorse dei Paesi produttori, destinando la propria produzione di gas al mercato locale e favorendo l'accesso all'elettricità, ma anche alla promozione di un ampio portafoglio di iniziative a favore delle comunità: dalla diversificazione delle economie locali, a progetti per la salute, l'educazione, l'accesso all'acqua e l'igiene. Questo approccio distintivo, denominato **Dual Flag**, è basato su collaborazioni con istituzioni, agenzie di cooperazione e stakeholder locali al fine di individuare gli interventi necessari per rispondere alle esigenze delle comunità in linea con i Piani di Sviluppo Nazionali e l'Agenda 2030 delle Nazioni Unite.

Eni è impegnata, inoltre, nella **creazione di opportunità di lavoro e trasferisce il proprio know-how** e le proprie competenze ai propri partner locali.

Questi fattori distintivi vengono concretizzati all'interno dei Programmi per lo sviluppo locale (**Local Development Program - LDP**) in linea con l'Agenda 2030 delle Nazioni Unite e in coerenza con i Piani Nazionali di sviluppo per favorire una crescita inclusiva, creando valore di lungo termine. Le iniziative nei Paesi di presenza fanno leva su un approccio integrato attraverso **partnership pubblico-private e alleanze** con altri attori impegnati sul territorio e riconosciuti a livello internazionale.

Il modello di business Eni si sviluppa lungo queste tre direttrici facendo leva sulle **competenze interne**, sull'**applicazione di tecnologie innovative** e sul **processo di digitalizzazione**.

# Approccio responsabile e sostenibile

Per Eni l'approccio responsabile e sostenibile rappresenta la logica per la creazione di valore nel medio e lungo termine per l'azienda e per tutti gli stakeholder. Tale approccio è sottolineato nella nuova Mission aziendale che rappresenta esplicitamente il percorso di trasformazione intrapre-

so da Eni per giocare un ruolo determinante nel processo globale di "just transition" verso un futuro low carbon, favorendo l'accesso all'energia in maniera efficiente e sostenibile per tutti e contribuendo al raggiungimento degli Obiettivi di Sviluppo Sostenibile (SDG).

	IMPEGNI	PRINCIPALI RISULTATI 2019	OBIETTIVI DI SVILUPPO SOSTENIBILE
<b>NEUTRALITÀ CARBONICA NEL LUNGO TERMINE</b>	<b>CONTRASTO AL CAMBIAMENTO CLIMATICO</b> Eni ha definito un piano di medio-lungo termine volto a cogliere appieno le opportunità offerte dalla transizione energetica e ridurre progressivamente l'impronta carbonica delle proprie attività	<ul style="list-style-type: none"> <li>-27% indice di intensità emissiva GHG upstream vs. 2014</li> <li>-29% volumi di idrocarburi inviati a flaring di processo vs. 2014</li> <li>-81% emissioni fuggitive di metano upstream vs. 2014 (<b>TARGET RAGGIUNTO</b>)</li> </ul>	7 ENERGIA PULITA E ACCESSIBILE 9 IMPRESE, INNOVAZIONE E INFRASTRUTTURE 12 CONSUMO E PRODUZIONE RESPONSABILI 13 LOTTA CONTRO IL CAMBIAMENTO CLIMATICO 15 VITA SULLA TERRA 17 PARTNERSHIP PER GLI OBIETTIVI
<b>MODELLO PER L'ECCELLENZA OPERATIVA</b>	<b>PERSONE</b> Eni si impegna a sostenere il percorso di transizione attraverso il consolidamento e l'evoluzione delle competenze, valorizzando ogni dimensione psico-fisica delle proprie persone e riconoscendo la diversità come risorsa	<ul style="list-style-type: none"> <li>32.053 dipendenti in servizio al 31 dicembre (reported +1,1% vs. 2018, adjusted<sup>(a)</sup> 2,0% vs. 2018)</li> <li>+3,2 punti percentuali incremento donne in assunzione (32,3% nel 2019 vs. 29,1% nel 2018)</li> <li>Ca. 1,4 milioni di ore di formazione (+16,5% vs. 2018)</li> <li>12.000 profili professionali mappati ad oggi</li> </ul>	3 SALUTE E BENESSERE 4 ISTRUZIONE QUALITÀ 5 PARITÀ DI GENERI 8 LAVORO DIGNO E CRESCITA ECONOMICA 10 RIDURRE LE DISUGLIANZE
	<b>SICUREZZA</b> Eni considera la sicurezza sul posto di lavoro un valore imprescindibile da condividere tra i dipendenti, i contrattisti e gli stakeholder locali e si impegna ad azzerare il verificarsi degli incidenti	<ul style="list-style-type: none"> <li>TRIR<sup>(b)</sup> 0,34</li> <li>TRIR -3% vs. 2018 (-52% vs. 2014)</li> </ul>	3 SALUTE E BENESSERE 8 LAVORO DIGNO E CRESCITA ECONOMICA
	<b>RISPETTO PER L'AMBIENTE</b> Eni promuove l'uso efficiente delle risorse naturali e la tutela delle aree protette e rilevanti per la biodiversità, identificando potenziali impatti e azioni di mitigazione e si impegna a non effettuare attività di esplorazione e sviluppo di idrocarburi nei Siti Naturali del Patrimonio Mondiale dell'UNESCO	<ul style="list-style-type: none"> <li>Formalizzazione impegno di Eni a non svolgere attività di esplorazione e sviluppo nei Siti Naturali del Patrimonio Mondiale dell'UNESCO</li> <li>Estensione della mappatura del rischio biodiversità a tutte le linee di business</li> <li>Adesione al CEO Water Mandate di Eni</li> <li>89% riutilizzo delle acque dolci</li> <li>-12% prelievi di acqua di mare vs. 2018</li> <li>-15% rifiuti da attività produttive generati vs. 2018</li> <li>-61% barili sversati da oil spill operativi vs. 2018</li> </ul>	3 SALUTE E BENESSERE 6 ACQUA PULITA E SICUREZZA IDRICA SANITARIA 9 IMPRESE, INNOVAZIONE E INFRASTRUTTURE 11 CITTÀ E COMUNITÀ SOSTENIBILI 12 CONSUMO E PRODUZIONE RESPONSABILI 14 VITA SOTT'ACQUA 15 VITA SULLA TERRA
	<b>DIRITTI UMANI</b> Eni si impegna a rispettare i Diritti Umani nell'ambito delle proprie attività e a promuoverne il rispetto verso partner e stakeholder	<ul style="list-style-type: none"> <li>Publicato primo report "Eni for Human Rights"</li> <li>Classificata nel top 4% tra le 200 società valutate dal CHRB<sup>(c)</sup></li> <li>Firma del "CEO Guide to Human Rights" del WBCSD<sup>(d)</sup></li> <li>97% contratti di security con clausole sui Diritti Umani</li> <li>100% nuovi fornitori valutati secondo criteri sociali</li> </ul>	1 SCOPRIRE LA POVERTÀ 4 ISTRUZIONE QUALITÀ 8 LAVORO DIGNO E CRESCITA ECONOMICA 10 RIDURRE LE DISUGLIANZE 16 PACE, GIUSTIZIA E STRUTTURE SOSTENIBILI 17 PARTNERSHIP PER GLI OBIETTIVI
	<b>TRASPARENZA E INTEGRITÀ NELLA GESTIONE DEL BUSINESS</b> Eni svolge le proprie attività di business con lealtà, correttezza, trasparenza, onestà, integrità e nel rispetto delle leggi	<ul style="list-style-type: none"> <li>Adesione ad EITI<sup>(e)</sup> dal 2005</li> <li>9 Paesi in cui Eni supporta i Multistakeholder Group EITI a livello locale</li> <li>27 audit con verifiche anti-corrruzione</li> </ul>	16 PACE, GIUSTIZIA E STRUTTURE SOSTENIBILI 17 PARTNERSHIP PER GLI OBIETTIVI
<b>ALLEANZE PER LA PROMOZIONE DELLO SVILUPPO LOCALE</b>	<b>MODELLO DI COOPERAZIONE</b> Il modello di cooperazione integrato nel modello di business costituisce un elemento distintivo di Eni, che mira a supportare i Paesi nel conseguimento dei propri obiettivi di sviluppo	<ul style="list-style-type: none"> <li>€95,3 milioni di investimenti per lo sviluppo locale</li> <li>Siglati partnership con UNIDO per contribuire all'SDG 9</li> <li>Siglati MoU con Angola e Mozambico che coniugano il business tradizionale con l'impegno per la crescita diversificata e sostenibile</li> </ul>	1 SCOPRIRE LA POVERTÀ 2 SCOPRIRE LE ARIE 3 SALUTE E BENESSERE 4 ISTRUZIONE QUALITÀ 6 ACQUA PULITA E SICUREZZA IDRICA SANITARIA 7 ENERGIA PULITA E ACCESSIBILE 8 LAVORO DIGNO E CRESCITA ECONOMICA 9 IMPRESE, INNOVAZIONE E INFRASTRUTTURE 10 RIDURRE LE DISUGLIANZE 15 VITA SULLA TERRA 17 PARTNERSHIP PER GLI OBIETTIVI
	<b>INNOVAZIONE TECNOLOGICA</b> Per Eni la ricerca, lo sviluppo, l'implementazione rapida di nuove tecnologie rappresentano un'importante leva strategica per la trasformazione del business	<ul style="list-style-type: none"> <li>€194 milioni investiti in ricerca e sviluppo tecnologico</li> <li>34 domande di primo deposito brevettuale di cui 15 depositi sulle fonti rinnovabili</li> </ul>	7 ENERGIA PULITA E ACCESSIBILE 9 IMPRESE, INNOVAZIONE E INFRASTRUTTURE 12 CONSUMO E PRODUZIONE RESPONSABILI 13 LOTTA CONTRO IL CAMBIAMENTO CLIMATICO 17 PARTNERSHIP PER GLI OBIETTIVI

(a) Crescita a parità di perimetro, principalmente per cessione Agip Oil Ecuador.

(b) Total Recordable Injury Rate.

(c) Corporate Human Rights Benchmark.

(d) World Business Council for Sustainable Development.

(e) Extractive Industries Transparency Initiative.

# Lettera agli azionisti



**EMMA MARCEGAGLIA**  
Presidente



**CLAUDIO DESCALZI**  
Amministratore Delegato

Cari Azionisti,

Alla fine del nostro secondo mandato e all'inizio di un decennio determinante per la definizione del futuro del settore Oil & Gas, siamo orgogliosi di consegnare agli azionisti una Compagnia con eccellenti fondamentali, in grado di generare ritorni al top dell'industria grazie a una cash neutrality progressivamente ridotta e con una strategia che coniuga gli obiettivi di continuo sviluppo in un mercato dell'energia in forte evoluzione con una significativa riduzione dell'impronta carbonica del portafoglio, contribuendo attivamente al processo di transizione energetica e supportando gli obiettivi dell'Accordo di Parigi.

Nonostante lo scenario sfavorevole che ha caratterizzato l'industria dal 2014, siamo cresciuti organicamente in modo finanziariamente disciplinato facendo leva sull'esplorazione di successo valorizzata anche secondo il Dual Exploration Model e sulla riduzione del time-to-market delle riserve, aggiornando di anno in anno i nostri record di produzione di olio e gas con un incremento complessivo del 17% rispetto al 2014, raggiungendo un livello di 1,87 milioni di boe/giorno. Abbiamo rafforzato il portafoglio di business, diversificando la presenza geografica con un migliore bilanciamento lungo la catena del valore grazie all'espansione in Medio Oriente sia nell'upstream, sia con l'acquisizione del 20% in ADNOC Refining, alla crescita in Egitto e Indonesia e all'ingresso in Messico, allo sviluppo su scala globale del business del GNL sfruttando l'integrazione upstream-G&P, nonché al potenziamento della piattaforma produttiva in Norvegia con l'operazione Vår Energi e il successivo acquisto da parte di questa società degli asset ExxonMobil. Abbiamo ristrutturato i business del gas e della raffinazione attraverso azioni di efficienza e di ottimizzazione, rendendoli non solo finanziariamente autosufficienti, ma anche in grado di contribuire stabilmente alla generazione di cassa del Gruppo.

Questa strategia ha dimezzato la cash neutrality, oggi in grado di coprire i costi, gli investimenti e il dividendo con il cash flow della gestione a un prezzo del Brent, allo scenario di budget, di 55 \$/barile rispetto ai 114 \$/barile della baseline 2014. L'attuazione è avvenuta senza l'aumento ma anzi con la riduzione degli investimenti e così l'indebitamento finanziario netto è stato ridotto del 16% al di sotto dei €12 miliardi, dopo la distribuzione nel periodo di dividendi per cassa per oltre €19 miliardi e la prima tranche del buy-back dell'azione Eni per €0,4 miliardi.

Il business Oil & Gas tradizionale ha sostanzialmente accelerato il proprio percorso di decarbonizzazione riducendo la propria intensità emissiva al ritmo del 6% annuo dalla baseline 2014 [-27% cumulato nel periodo]. Al percorso di decarbonizzazione hanno inoltre contribuito lo sviluppo di produzione di energia elettrica da fonti rinnovabili in sinergia con gli asset in portafoglio, la riconversione bio delle raffinerie, il lancio della chimica verde e dei progetti di economia circolare basati sull'utilizzo di materie prime sostenibili e sul riciclo/riuso dei prodotti di scarto (organici e non) e, infine, l'avvio delle iniziative forestry di conservazione delle foreste, complementari alla strategia low carbon.

## PROFILO DELL'ANNO

Il primo driver di creazione di valore di Eni è l'esplorazione, competenza distintiva della Compagnia. In questi anni, la nostra esplorazione ha assicurato sia il rimpiazzo delle riserve prodotte con un discovery cost per boe competitivo, primo tassello per la riduzione del break even dei progetti upstream, sia un robusto contributo alla generazione di cassa attraverso l'applicazione del Dual Exploration Model. Questa strategia prevede la monetizzazione anticipata delle scoperte, mediante la diluizione degli elevati working interest posseduti da Eni negli asset esplorativi, mantenendo l'operatorship, ovvero in chiave di asset swap come nel caso dell'ingresso nell'upstream degli Emirati Arabi Uniti avvenuto in contropartita alla cessione di una quota del 10% nella scoperta di Zohr. Il Dual Exploration Model ha generato incassi per circa \$11 miliardi, di cui il più recente esempio è la cessione finalizzata a fine 2019 del 20% dell'area di scoperta East Sepinggan nell'offshore dell'Indonesia. Nella conduzione delle attività esplorative, Eni ha sapientemente coniugato esplorazione high-risk/high-rewards con l'esplorazione di prossimità, cioè iniziative di scoperta di risorse incrementali in aree mature in grado di assicurare rapido sostegno alla produzione e ai cash flow grazie alle sinergie con le infrastrutture esistenti. Esempi di tale approccio sono nel 2019 le tre scoperte in Egitto e una in Nigeria contestualmente allacciate alla produzione, nonché la ripresa dell'esplorazione nel Blocco 15/06 in Angola con l'obiettivo di allungare la vita utile delle FPSO in produzione che ha portato a ben cinque scoperte individuando 2 miliardi di barili di olio in posto, di cui la prima, Agogo, è stata recentemente avviata in produzione.

Nei sei anni abbiamo scoperto risorse per circa 6 miliardi di boe, rimpiazzando ampiamente la produzione, a un costo medio unitario di circa 1,1 \$/boe; nel 2019 abbiamo individuato 0,8 miliardi di riserve o risorse in aree near-field (Egitto, Algeria, Angola, Nigeria, Ghana e Norvegia) e di frontiera (Vietnam e Indonesia). Il portafoglio di titoli esplorativi è stato rinnovato in questi anni e nel 2019 copre una superficie di circa 360.000 chilometri quadrati di cui 36.000 chilometri quadrati acquisiti nel 2019.

La riduzione del time-to-market delle riserve è l'altro grande driver di creazione di valore dell'upstream. Dal 2014 i tempi di avvio dei progetti sono stati dimezzati a 3,6 anni dalla data di scoperta rispetto a una media dell'industria pari a quasi il doppio, facendo leva su un modello di sviluppo efficiente ed originale basato sull'approccio fast-track che consiste nell'esecuzione in parallelo di diverse attività progettuali e realizzazione per fasi dei progetti per minimizzare il capitale inattivo, nonché nell'insourcing di fasi critiche di sviluppo alle quali applicare le nostre distinte competenze industriali (quali l'ingegneria di dettaglio, la supervisione della costruzione e il commissioning). Nel 2019 abbiamo avviato sei nuovi giacimenti, in particolare Area 1 nell'offshore del Messico a soli undici mesi dalla FID, Berkine North in Algeria, Baltim SW in Egitto, Nasr fase 2 in EAU, Trestakk in Norvegia e Agogo in Angola. Questi avvii insieme al ramp-up dei progetti in corso, tra i quali in particolare Zohr che ha raggiunto il record produttivo di 2,7 bcf/giorno, hanno contribuito circa 250 mila boe/giorno di nuova produzione al plateau dell'anno. In aggiunta agli start-up 2019, la crescita produttiva a medio termine sarà sostenuta dalle cinque decisioni finali d'investimento assunte nell'anno, relative alla risorse del Berkine Nord fase 2 in Algeria, Balder X nel portafoglio di Vår Energi, la struttura gas di Dalma in EAU e l'upgrading del progetto GNL di Bonny in Nigeria.

La nostra piattaforma produttiva è stata rafforzata grazie all'espansione in Medio Oriente, all'ingresso nell'upstream del Messico, allo sviluppo delle riserve in Egitto presso Zohr e la Great Nooros Area, nonché alla riorganizzazione della presenza in Norvegia grazie alla costituzione con partner locali della joint venture Vår Energi, che nel suo primo anno di vita ha finalizzato l'acquisizione degli asset di ExxonMobil, che fanno di Vår Energi la seconda più grande società dell'upstream norvegese con un potenziale di crescita atteso fino a 350 mila boe/giorno nel 2023. Tali iniziative hanno contribuito in maniera decisiva al migliore bilanciamento della distribuzione geografica del portafoglio di Eni, in linea con la nostra strategia.

L'eccellenza nelle fasi di esplorazione e sviluppo da cui deriva il contenimento dell'F&D cost unitamente al controllo dei costi operativi ci hanno permesso di dimezzare il break even medio dei progetti in esecuzione a 23 \$/barile, rendendoli competitivi in tutti gli scenari di decarbonizzazione.

I successi esplorativi e il progress nella promozione delle riserve hanno consentito di raggiungere un tasso di rimpiazzo organico delle riserve certe del 92% ovvero del 100% al netto dell'effetto prezzo, che si eleva al 117% su base all sources; la media organica triennale è del 98%.

Altra leva di trasformazione è stata l'investimento nella digitalizzazione delle attività. In particolare, nel corso del 2019 abbiamo investito circa €100 milioni nella trasformazione digitale focalizzata sulla sicurezza delle nostre persone, sull'asset integrity, l'efficienza e l'efficacia dei processi operativi e interni e l'attenzione verso i clienti. Presso il Centro Olio Val D'Agri, il programma di trasformazione, sostanzialmente completato, ha contribuito alla riduzione delle fermate

impianto per eventi non pianificati e dei rischi operativi e ha consentito di ridurre i consumi energetici d'impianto e corrispondenti emissioni di CO<sub>2</sub> da combustione e processo.

I business mid-downstream sono stati oggetto di una profonda ristrutturazione ed ora sono finanziariamente sostenibili nel lungo termine. I risultati sono ancora più significativi considerando le debolezze strutturali dello scenario wholesale gas, della raffinazione e delle commodity chimiche a causa dell'eccesso di offerta e della pressione competitiva.

Nel business G&P abbiamo rinegoziato il portafoglio contratti long term allineandolo alle condizioni dei mercati finali ed ottimizzato la logistica, recuperando i volumi di gas pagati e non ritirati con un beneficio finanziario di circa €2 miliardi. Siamo cresciuti nel GNL grazie all'integrazione con il business upstream, massimizzando il valore del gas equity e sostenendo la fase di FID dei progetti operati. Oggi possiamo contare su un portafoglio di 9,5 milioni di tonnellate/anno di volumi contrattati che crescerà progressivamente nel medio termine in linea con il ramp-up/avvio di nuove produzioni di gas equity. Il business retail G&P è diventato uno stabile generatore di valore grazie alla selettività nella fase di acquisizione, al controllo del credito, alla maggiore efficienza della macchina organizzativa e commerciale, allo sviluppo dei servizi innovativi extra-commodity, nonché alla continua crescita del portafoglio clienti che ha raggiunto a fine 2019 i 9,4 milioni di POD. Con l'ottica di incrementare la proposizione di valore per il cliente è stata acquisita nel 2019 la società Evolvere grazie alla quale Eni diventa leader nella generazione distribuita di energia rinnovabile da impianti fotovoltaici in Italia, in linea con la mission di Eni, che punta a creare valore attraverso la transizione energetica.

La ristrutturazione di R&M ha fatto leva sulle tecnologie proprietarie, sulle opportunità offerte dalla transizione energetica e sulla crescita selettiva. Abbiamo riconvertito i due siti strutturalmente non competitivi di Venezia e Gela in moderne bio-raffinerie con una capacità di lavorazione di 1 milione di tonnellate/anno (a regime dal 2021) che utilizzano la tecnologia proprietaria Ecofining per la produzione di diesel a minore contenuto carbonico, con ricadute positive sui territori. In particolare Gela, avviata ad agosto 2019, è progettata per trattare cariche advanced e unconventional, queste ultime derivanti da scarti della produzione alimentare.

Nel 2019 abbiamo finalizzato per il corrispettivo di \$3,24 miliardi l'acquisizione del 20% di ADNOC Refining, complesso di raffinazione di elevata qualità, dal quale Eni intende estrarre ulteriore valore applicando le proprie tecnologie di incremento della flessibilità operativa e miglioramento dell'efficienza energetica. L'operazione che incrementa del 35% la nostra capacità di raffinazione, rende il portafoglio di Eni sempre più integrato lungo la catena del valore e ancor più resiliente rispetto a uno scenario economico volatile.

Nel marketing oil gli investimenti di upgrading della rete, il miglioramento del servizio, l'efficienza e lo sviluppo del non oil hanno sostenuto una redditività solida e in costante crescita.

Nella Chimica abbiamo progressivamente ridotto il peso dei business commodity esposti alla volatilità dello scenario utilizzando la leva tecnologica per potenziare i segmenti specialties e la chimica verde e da riciclo come ad esempio la linea di prodotti Versalis Revive®, sviluppati nei laboratori di ricerca Versalis.

Al centro delle nostre strategie c'è la volontà della Compagnia di diventare sempre più sostenibile con un ruolo da protagonista nella realizzazione di una transizione energetica socialmente equa in grado di preservare l'ambiente e garantire l'accesso universale all'energia. Il percorso di decarbonizzazione Eni è stato accelerato in questi sei anni facendo leva su interventi diffusi di efficienza energetica, lo sviluppo del business delle energie rinnovabili, il lancio di progetti di economia circolare e l'avvio della partecipazione in iniziative forestry di conservazione delle foreste.

In questo periodo abbiamo ridotto del 27% l'intensità emissiva dell'upstream da circa 27 tonnellate di CO<sub>2</sub> eq/migliaia di boe nel 2014 a meno di 20 tonnellate di CO<sub>2</sub> eq/migliaia di boe nel 2019; il volume di idrocarburi inviato a flaring di processo è diminuito del 29% e le emissioni fuggitive di metano dell'81% rispetto al 2014. I nostri progetti di sviluppo sono selezionati verificandone la compatibilità con i nostri target emissivi.

Lo sviluppo del business della produzione di energia elettrica da fonti rinnovabili è avvenuto secondo un modello originale che fa leva sulle sinergie industriali, commerciali, logistiche e contrattuali ottenibili dall'integrazione con gli asset esistenti. Nell'ultimo biennio abbiamo realizzato ben 19 unità di generazione di energia da fonti rinnovabili (fotovoltaico ed eolico) con una capacità oggi installata di 190 MW e un'ampia diversificazione geografica: Italia, Algeria, Kazakistan, Australia, Pakistan e Tunisia. Fattore chiave della nostra strategia low carbon è l'evoluzione del Gruppo verso l'economia circolare che si basa sulla sostenibilità delle materie prime (come biomasse e materie prime seconde), sui driver di riciclo/riuso e recupero di materie prime da prodotti di scarto e sulla conversione degli asset in ottica bio e low carbon. La trasformazione di Eni in chiave di economia circolare parte dal downstream e dalle tecnologie proprietarie. Abbiamo realizzato i due grandi progetti di Venezia e di Gela nel 2019, di riconversione di raffinerie tradizionali in bio-raffinerie ottenendo un sensibile miglioramento della matrice ambientale grazie alla riduzione delle emissioni nocive rispetto ai cicli tradizionali (-70% nel caso di Gela). Sempre a Gela abbiamo avviato l'impianto pilota di conversione della frazione organica dei rifiuti civili in prodotti energetici sulla base della nostra tecnologia Waste to Fuel. Nella Chimica stiamo rea-

lizzando nuovi prodotti e processi che valorizzano materie plastiche di scarto per trasformarle in materie prime seconde o in nuovi prodotti direttamente commercializzabili come nel caso della linea di plastiche da riciclo Versalis Revive®.

Il 2019 vede l'ingresso di Eni nelle iniziative forestry per la conservazione delle foreste, che nel lungo termine saranno uno dei driver della nostra strategia low carbon. Il primo accordo è stato fatto in Zambia con un partner esperto in progetti di conservazione delle foreste a lungo termine per entrare come membro attivo nella governance del Luangwa Community Forests Project, con il nostro impegno ad acquistare per 20 anni, fino al 2038, crediti di carbonio certificati secondo standard internazionali.

Gli altri pilastri della sostenibilità sociale e ambientale di Eni sono l'approccio Dual Flag e il valore delle partnership. Elemento distintivo di Eni è la conduzione del business secondo il criterio della creazione di valore sia per la Società sia per gli Stati in cui operiamo, nella convinzione che questo rafforzi le relazioni di lungo termine e in definitiva la nostra capacità di accesso alle riserve. Esempi dell'approccio Dual Flag sono il progetto gas in Ghana e il recente MoU firmato con l'Angola per l'attuazione di una serie di iniziative di sostenibilità e miglioramento della qualità della vita aventi come target una comunità di 180.000 persone, compresa la realizzazione di una centrale fotovoltaica da 50 MW.

In coerenza con la nostra strategia di decarbonizzazione e con il nostro impegno per gli SDG ONU, abbiamo promosso in questo periodo partnership con soggetti privati e istituzioni pubbliche con l'idea di condividere competenze, professionalità e risorse relazionali al fine di rendere più incisive le nostre iniziative. In particolare siamo partner di varie agenzie delle Nazioni Unite: ad esempio nel 2019 abbiamo firmato con UNIDO (agenzia ONU per lo sviluppo industriale) una dichiarazione congiunta per sostenere la crescita dell'occupazione giovanile, il supporto alla filiera agroalimentare e all'energia rinnovabile in Africa.

#### PIANO DI MEDIO-LUNGO TERMINE

Dopo una fase di profonda trasformazione che ha consentito al Gruppo di crescere e diversificare il proprio portafoglio di attività, rafforzando nel contempo la struttura finanziaria, Eni è ora pronta ad una nuova fase di evoluzione del proprio modello di business fortemente orientato alla creazione di valore nel lungo termine, che combina la sostenibilità economico finanziaria con quella ambientale.

Questa evoluzione sarà, ancora una volta, realizzata facendo leva su know-how, tecnologie proprietarie, innovazione e sulla flessibilità e resilienza degli asset della società, che consentiranno di cogliere nuove opportunità di sviluppo ed efficienza, oltre che di migliorare ulteriormente la sicurezza sul lavoro.

I principi fondanti che ispirano e guidano le attività e le azioni del Piano sono:

- contribuire attivamente al raggiungimento di tutti i 17 SDG, su cui si fonda la mission Eni;
- massimizzare l'integrazione del portafoglio lungo tutta la catena del valore, dalla produzione ai clienti finali;
- garantire una rigorosa disciplina finanziaria nelle politiche di investimento e una solida struttura patrimoniale del Gruppo a sostegno della generazione di cassa;
- mantenere una politica di remunerazione progressiva degli azionisti.

Sulla base di questi principi sono state definite strategie e obiettivi operativi al 2035 e al 2050, che delineano il percorso evolutivo e integrato dei singoli business. La velocità dell'evoluzione e il contributo relativo dei business dipenderanno dall'andamento del mercato, dallo scenario tecnologico e dalla normativa di riferimento.

L'Eni del futuro sarà ancor più sostenibile. Sarà rinforzata nel suo ruolo di attore globale nel mondo dell'energia, arricchita da business quali le rinnovabili e l'economia circolare, oggi ai primi passi ma con uno sviluppo futuro di rilievo e altamente connesso ai business esistenti. La produzione Oil & Gas, che prevediamo raggiunga il plateau nel 2025, sarà destinata a ridursi negli anni successivi, principalmente nella componente olio. Ne risulterà un portafoglio ancor meglio bilanciato e integrato che farà della flessibilità e della remunerazione competitiva i suoi ulteriori punti di forza.

L'evoluzione del portafoglio di business avrà un impatto significativo sulla riduzione dell'impronta carbonica, i cui obiettivi sono fissati fin da ora. Per primi ci siamo dati una metodologia di calcolo delle emissioni omnicomprensiva che include emissioni dirette e indirette derivanti dall'uso finale dei prodotti, indipendentemente dal fatto che siano di nostra produzione o acquistati da terzi. Di conseguenza, i target di riduzione delle nostre emissioni assolute di GHG non hanno una quantificazione direttamente comparabile con altre metodologie per l'ampiezza della rilevazione.

In particolare, Eni perseguirà una strategia che punta a:

- ottenere al 2050 la riduzione dell'80% delle emissioni nette scope 1, 2 e 3, riferibili all'intero ciclo di vita dei prodotti energetici venduti (ben oltre la soglia del 70% indicata dalla IEA nello scenario SDS compatibile con gli obiettivi dell'Accordo di Parigi) e del 55% dell'intensità emissiva rispetto al 2018;
- rinforzare il proprio ruolo di attore globale nel mercato dell'energia, facendo leva su un mix di portafoglio delle proprie attività sempre più bilanciato e integrato;

- valorizzare al massimo la flessibilità del proprio portafoglio di attività, capace di rispondere ai fattori esterni di mercato e allo stesso tempo pronto a valorizzarne al massimo le opportunità;
- generare valore per i propri azionisti mantenendo l'attuale politica di remunerazione progressiva.

Sono confermati e ulteriormente estesi gli obiettivi intermedi di decarbonizzazione:

- net-zero carbon footprint al 2030 per le emissioni scope 1 e 2 delle attività upstream;
- net-zero carbon footprint per le emissioni scope 1 e 2 di tutte le attività del Gruppo al 2040.

### PIANO D'AZIONE 2020-2023

Considerate le incertezze legate all'outlook macroeconomico e politico e la complessità dell'interazione tra le misure di contrasto al cambiamento climatico e domanda energetica, manteniamo un approccio finanziario prudente nelle decisioni d'investimento. Il piano di investimenti quadriennale, focalizzato su progetti ad alto valore e rapido ritorno, prevede investimenti di circa €32 miliardi al 2023 ed è caratterizzato da un elevato livello di flessibilità con circa il 60% di investimenti non ancora contrattualizzati nel 2022-2023. Il programma di investimenti di Eni è di alto valore e resiliente anche in uno scenario sfidante; in particolare, l'attuale portafoglio di progetti upstream in esecuzione ha un prezzo di break even pari a 23 \$/bl (25 \$/bl nel precedente piano) e un IRR complessivo di circa il 25%, questi progetti rimangono competitivi anche in presenza di scenari low carbon; infatti, adottando lo scenario IEA SDS che prevede l'applicazione globale di un costo per le emissioni dirette di CO<sub>2</sub> fortemente crescente, l'IRR complessivo si ridurrebbe di 0,7 punti percentuali.

Nella E&P intendiamo massimizzare la generazione di cassa attraverso la crescita organica, i successi esplorativi e l'efficienza nello sviluppo e nelle operations. Nel quadriennio 2020-2023 ci attendiamo una crescente generazione di cassa con un free cash flow organico cumulato superiore a €25 miliardi.

Lo sviluppo dei progetti Oil & Gas in portafoglio consentirà di raggiungere un tasso di crescita delle produzioni del 3,5% media annua nell'arco di piano raggiungendo il plateau di 2,2 milioni di boe/giorno. I ramp-up di giacimenti esistenti e gli avvii pianificati contribuiranno al 2023 circa 800 mila boe/giorno. Gli avvii sono ben diversificati dal punto di vista geografico e comprendono lo sviluppo dell'hub 15/06 in Angola, la messa in produzione del cluster di scoperte dell'Area 1 in Messico dopo l'avvio in early production nel 2019, i progetti del portafoglio di Vår Energi in Norvegia (Balder X, Johan Castberg e Breidablikk), lo start-up produttivo di Coral in Mozambico, Merakes in Indonesia e Nenè fase 2B in Congo e le strutture gas di Dalma in EAU. La visibilità su questi progetti è elevata poiché la maggior parte è già in fase di sviluppo, mentre la FID per quelli da avviare allo sviluppo è attesa nel 2020. Gli investimenti programmati per la promozione delle riserve e gli interventi di ottimizzazione della produzione sono di €21 miliardi. Prevediamo quattordici FID rilevanti che ci assicureranno flessibilità e opzioni di crescita oltre l'orizzonte di piano.

Le direttrici strategiche dell'esplorazione sono la disciplina finanziaria nello spending e il bilanciamento tra iniziative near-field/aree proven ed esplorazione di frontiera high-risk/high-reward che sarà attuata in base ai criteri di operatorship ed elevato working interest in funzione della possibile applicazione del Dual Exploration Model in caso di successo. Le attività saranno selezionate in modo da garantire la diversificazione geografica e saranno localizzate principalmente in promettenti bacini in Medio Oriente, Messico, Norvegia e Far East. L'obiettivo è scoprire 2,5 miliardi di boe al costo unitario competitivo di 1,5 \$/boe. La conduzione delle operazioni sarà focalizzata sul continuo sviluppo e implementazione di nuove tecnologie per il miglioramento della performance nel drilling e riduzione rischi di blow out, sull'asset integrity e sull'efficienza energetica.

La creazione di valore nel business wholesale gas di G&P farà leva sul de-risking delle attività e sulla crescita nel GNL. Le direttrici strategiche sono la costante rinegoziazione dei contratti per assicurare l'allineamento dei prezzi ai livelli di mercato e ottenere maggiori flessibilità contrattuali, l'ottimizzazione dei costi di logistica sunk e lo sfruttamento/sviluppo degli asset e delle flessibilità del portafoglio per incrementare i margini. Nel business GNL intendiamo crescere in sinergia con l'upstream per massimizzare il valore delle riserve equity e per entrare in nuovi mercati; l'obiettivo è un portafoglio contrattato di 16 MTPA al 2025, di cui circa il 70% da produzioni equity, in particolare Mozambico, Egitto e Nigeria.

Intendiamo estrarre valore dal business retail G&P attraverso la crescita selettiva nel mercato domestico, il continuo miglioramento dell'efficienza operativa e della customer experience, il controllo del credito e lo sviluppo dei servizi extracommodity facendo leva sullo sviluppo della domanda di efficienza energetica e della generazione distribuita. L'obiettivo a fine piano è un portafoglio di circa 11 milioni di clienti con una crescita del 15% rispetto al 2019.

Prevediamo un forte incremento di redditività di R&M a parità di scenario grazie alle azioni definite nel piano di crescita ed efficienza e alle sinergie con il percorso di decarbonizzazione e di transizione all'economia circolare. Il piano di potenziamento di ADNOC Refining concordato con gli altri partner della venture ci permetterà di massimizzare il ritorno dell'investimento facendo leva su interventi a tecnologia Eni di upgrading della flessibilità operativa della raffineria con conseguente riduzione del costo del feedstock, miglioramento dell'efficienza energetica e mirati incrementi di capacità. Il sistema di raffinazione Europa sarà consolidato grazie al riavvio dell'unità EST a Sannazzaro e altre ottimizzazioni. La capacità di lavorazione green sarà portata al regime target di 1 milione tonnellate/anno (dal 2021) per effetto del ramp-up di Gela e di potenziamenti su Venezia, mentre il

mix di cariche green sarà progressivamente spostato a beneficio di quelle advanced e di seconda generazione sfruttando le iniziative di circolarità Eni con l'obiettivo di azzerare il palm oil entro il 2023. Nel marketing prevediamo risultati stabili e robusti grazie alle azioni di difesa dei volumi, in particolare nei segmenti a elevata marginalità, agli investimenti di ammodernamento e miglioramento dell'efficienza, all'evoluzione da stazione di rifornimento a stazione di servizi, nonché allo sviluppo dei servizi di smart mobility e di vendita di carburanti alternativi.

Il piano industriale Versalis prevede il riposizionamento strategico del business attraverso le direttrici del consolidamento degli asset tradizionali per aumentarne la resilienza allo scenario, lo spostamento del mix produttivo a beneficio delle specialties caratterizzate da maggiori margini e minore volatilità e l'accelerazione della trasformazione green e in chiave di economia circolare. In quest'ultimo ambito sarà ottimizzata la piattaforma produttiva di Matrica che sarà in grado di ottenere applicazioni di elevato valore per l'industria elettronica, della cosmesi e nel campo dei bio-erbicidi, sarà avviata la produzione di bioetanolo da biomasse e sviluppate le iniziative circolari per la produzione di plastiche da riciclo (meccanico e chimico).

La strategia di decarbonizzazione nel breve termine progredirà lungo le direttrici definite: continuo miglioramento dell'efficienza energetica nelle operations, incremento dell'incidenza della produzione di gas sul totale idrocarburi, sviluppo della capacità di generazione di energia elettrica da fonti rinnovabili, trasformazione in chiave di economia circolare dei business downstream e il ramp-up delle iniziative forestry. La prima milestone di questo percorso, con un'ottica necessariamente di lungo termine, è il conseguimento della net carbon neutrality del business upstream in relazione ai volumi di produzione equity al 2030.

A medio termine prevediamo il raggiungimento dello zero flaring tecnico nel 2023, l'ulteriore riduzione dell'intensità emissiva upstream che rispetto al 2014 sarà ridotta del 38% per lo stesso anno, lo sviluppo dei progetti di energia rinnovabile con target di capacità installata di 3 GW al 2023 con ramp-up fino a 5 GW al 2025 facendo leva su partnership strategiche, quali quella con CDP in Italia, nonché allo sviluppo dei progetti misti di decarbonizzazione/economia circolare relativi all'utilizzo delle cariche di seconda generazione nelle bio-raffinerie, allo sviluppo della produzione di plastiche da riciclo e di bioetanolo, nonché l'avvio da qui al 2025 di unità Waste to Fuel per il trattamento della frazione organica di rifiuti urbani prodotti da sei milioni di abitanti equivalenti in Italia con la formula del partenariato pubblico-privato. Lo sviluppo delle iniziative di decarbonizzazione e dei progetti di economia circolare sarà sostenuto da un programma di investimenti di €4 miliardi di cui il 65% dedicato all'incremento della capacità di generazione rinnovabile.

In definitiva, le iniziative del piano finalizzate a massimizzare il valore del nostro portafoglio asset consentiranno a Eni di ridurre ulteriormente la cash neutrality rafforzando sempre di più la sostenibilità ambientale della Compagnia coerentemente agli SDG dell'ONU.

Alle donne e agli uomini di Eni va il nostro apprezzamento per la qualità e la costanza dell'impegno profuso in questi anni, senza i quali la Compagnia non avrebbe raggiunto i risultati che ci rendono orgogliosi.

Sulla base dei risultati realizzati nel 2019 proporremo all'Assemblea del prossimo 13 maggio un dividendo unitario di €0,86, di cui €0,43 già distribuito in acconto. In considerazione delle azioni previste nell'orizzonte di piano, Eni conferma la politica di remunerazione degli azionisti e per il 2020 prevede un dividendo pari a €0,89 per azione in crescita del 3,5% e una manovra di buyback di €400 milioni.

27 febbraio 2020

per il Consiglio di Amministrazione

**Emma Marcegaglia**  
La Presidente



**Claudio Descalzi**  
L'Amministratore Delegato





# Eni in sintesi

## €8,60 MLD

-24% vs. 2018

UTILE OPERATIVO ADJ  
DI GRUPPO

## €12,1 MLD

-4% vs. 2018

a seguito del peggioramento  
dello scenario

FLUSSO DI CASSA NETTO  
DA ATTIVITÀ OPERATIVA ADJ

## 55 \$/barile

CASH NEUTRALITY 2019  
A SCENARIO DI BUDGET

## 0,34 TRIR

IN RIDUZIONE DEL 3%  
VS. 2018

Nel 2019 Eni ha conseguito eccellenti risultati, rafforzato il portafoglio di business attraverso la diversificazione geografica grazie all'espansione in Medio Oriente sia nell'upstream sia con l'acquisto della partecipazione del 20% in ADNOC Refining, alla crescita in Egitto e Indonesia, allo sviluppo su scala globale del business del GNL, nonché al potenziamento della piattaforma produttiva in Norvegia con l'operazione Vår Energi e il successivo acquisto da parte della JV degli asset ExxonMobil. È stato avviato il processo di riposizionamento strategico di R&M e della Versalis nei business green e dell'economia circolare con l'avvio della bio-raffineria di Gela e il lancio della nuova linea di polimeri da riciclo meccanico delle plastiche usate.

Il business Oil & Gas tradizionale è stato reso più solido anche grazie all'accelerazione del percorso di decarbonizzazione con la riduzione dell'intensità emissiva upstream al ritmo del 6% annuo dalla base-line 2014 (-26% cumulato nel periodo), lo sviluppo del business della produzione di energia elettrica da fonti rinnovabili in sinergia con gli asset in portafoglio, la riconversione bio delle raffinerie, il lancio della chimica verde e dei progetti di economia circolare basati sull'utilizzo di materie prime sostenibili e sul riciclo/riuso dei rifiuti (organici e non) e, infine, con l'avvio delle iniziative "forestry" di conservazione delle foreste, complementari alla strategia low carbon.

Tali risultati sono maturati in un contesto operativo e di mercato sfidante a causa del rallentamento del ciclo macroeconomico globale, della decelerazione nel commercio internazionale nonché di sviluppi geopolitici avversi. L'insieme di questi fattori ha frenato la domanda di commodity energetiche e i consumi di carburanti e di materie plastiche a livello globale, amplificando gli impatti negativi della sovrapproduzione di petrolio e gas nella fase upstream e della pressione competitiva da parte di produttori con strutture di costo più vantaggiose e dell'eccesso di capacità nelle fasi downstream raffinazione/chimica.

BRENT DATED (\$/barile)		SERM (\$/barile)		CAMBIO MEDIO EUR/USD		PSV vs. TTF (€/kmc)	
2019	64,30	2019	4,3	2019	1,119	2019	29
2018	71,04	2018	3,7	2018	1,181	2018	17
2017	54,27	2017	5,0	2017	1,130	2017	28

Nonostante lo scenario sfavorevole e i vincoli di cassa, Eni è riuscita a coniugare crescita e disciplina finanziaria facendo leva sull'esplorazione di successo e sulla riduzione del time-to-market delle riserve. Le azioni di crescita ed efficienza e la riduzione dei capex hanno consentito di raggiungere una cash neutrality, ad un prezzo del Brent di 55 \$/barile allo scenario di budget 2019, in grado di coprire i costi, gli investimenti e il dividendo con il cash flow della gestione.

Confermata la solidità finanziaria del gruppo con l'indebitamento finanziario netto a €11,48 miliardi (ante applicazione IFRS 16), avendo finanziato l'acquisizione del 20% di ADNOC Refining del valore di \$3,2 miliardi e avendo distribuito nell'esercizio dividendi per €3 miliardi ed eseguito la prima tranche del buy-back di €0,4 miliardi.

### PRODUZIONE VS. INVESTIMENTI

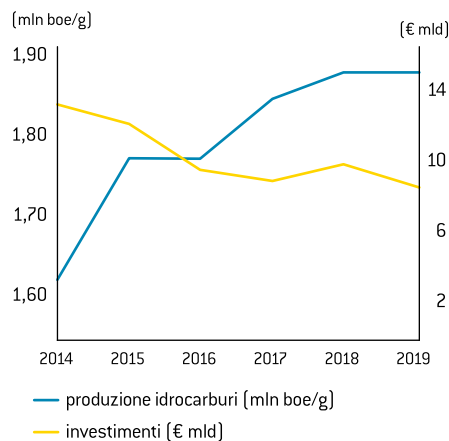

### REMUNERAZIONE AZIONISTI ENI (€ mld)

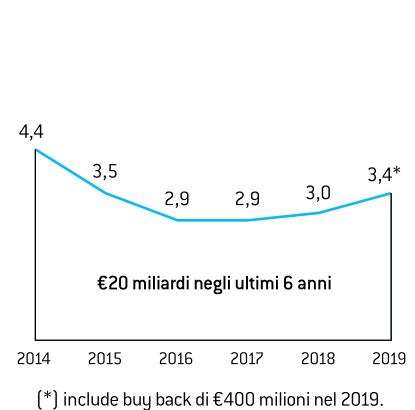

GRUPPO ENI	2019	2018	2017
Utile (perdita) operativo (€ milioni)	6.432	9.983	8.012
Utile (perdita) operativo adjusted (€ milioni)	8.597	11.240	5.803
Flusso di cassa netto da attività operativa (€ milioni)	12.392	13.647	10.117
TRIR (Indice di frequenza infortuni totali registrabili) (infortuni registrabili/ore lavorate) x 1.000.000	0,34	0,35	0,33
Leverage ante IFRS 16	0,24	0,16	0,23

EXPLORATION & PRODUCTION	2019	2018	2017
Utile (perdita) operativo adjusted (€ milioni)	8.640	10.850	5.173
Produzione di idrocarburi (migliaia di boe/giorno)	1.871	1.851	1.816
Opex per boe (\$/boe)	6,4	6,8	6,6
Profit per boe (\$/boe)	5,1	9,3	8,7
Emissioni di GHG/produzione lorda di idrocarburi 100% operata (tonnellate di CO <sub>2</sub> eq/migliaia di boe)	19,58	21,44	22,75

GAS & POWER	2019	2018	2017
Utile (perdita) operativo adjusted (€ milioni)	654	543	214
Vendite gas mondo (miliardi di metri cubi)	73,07	76,71	80,83
Vendite GNL (miliardi di metri cubi)	10,1	10,3	8,3
Emissioni di GHG/energia elettrica equivalente prodotta (EniPower) (gCO <sub>2</sub> eq/kWheq)	394	402	395
Clienti retail in Italia (milioni)	7,74	7,74	7,65

REFINING & MARKETING E CHIMICA	2019	2018	2017
Utile (perdita) operativo adjusted (€ milioni)	(48)	380	991
Vendite di prodotti petroliferi rete Europa (milioni di tonnellate)	8,25	8,39	8,54
Lavorazioni in conto proprio (milioni di tonnellate)	22,74	23,23	24,02
Emissioni di GHG/quantità lavorate in ingresso (materie prime e semilavorate) dalle raffinerie (tonnellate CO <sub>2</sub> eq/migliaia di tonnellate)	248	253	258
Vendita di prodotti petrolchimici (migliaia di tonnellate)	4.285	4.938	4.646

**-9% vs. 2018**  
INTENSITÀ EMISSIVA GHG  
UPSTREAM

**7,3 MLD boe**  
RISERVE CERTE  
IDROCARBURI

**3,5 \$/barile**  
MARGINE DI RAFFINAZIONE  
BREAK EVEN ALLO  
SCENARIO DI BUDGET

**1,87 MLN boe/g**  
PRODUZIONE  
DI IDROCARBURI A LIVELLI  
RECORD

**117%**  
TASSO DI RIMPIAZZO ALL  
SOURCES DELLE RISERVE

**€0,65 MLD**  
UTILE OPERATIVO  
ADJUSTED G&P

# Attività di stakeholder engagement

La relazione con i propri stakeholder, l'ascolto e la condivisione delle scelte con le persone nei Paesi di presenza, sono elementi fondamentali per Eni: la conoscenza del loro punto di vista e delle loro aspettative sono alla base dell'impegno per costruire relazioni trasparenti e durature fondate su un rapporto di reciproca fiducia. Operando in 66 Paesi con contesti sociali, economici e culturali molto differenti tra loro, Eni considera il dialogo e il coinvolgimento diretto degli stakeholder, elementi fondamentali per la creazione di valore di lungo periodo, in ogni fase delle attività di business.

## Temi emersi dal confronto con gli stakeholder

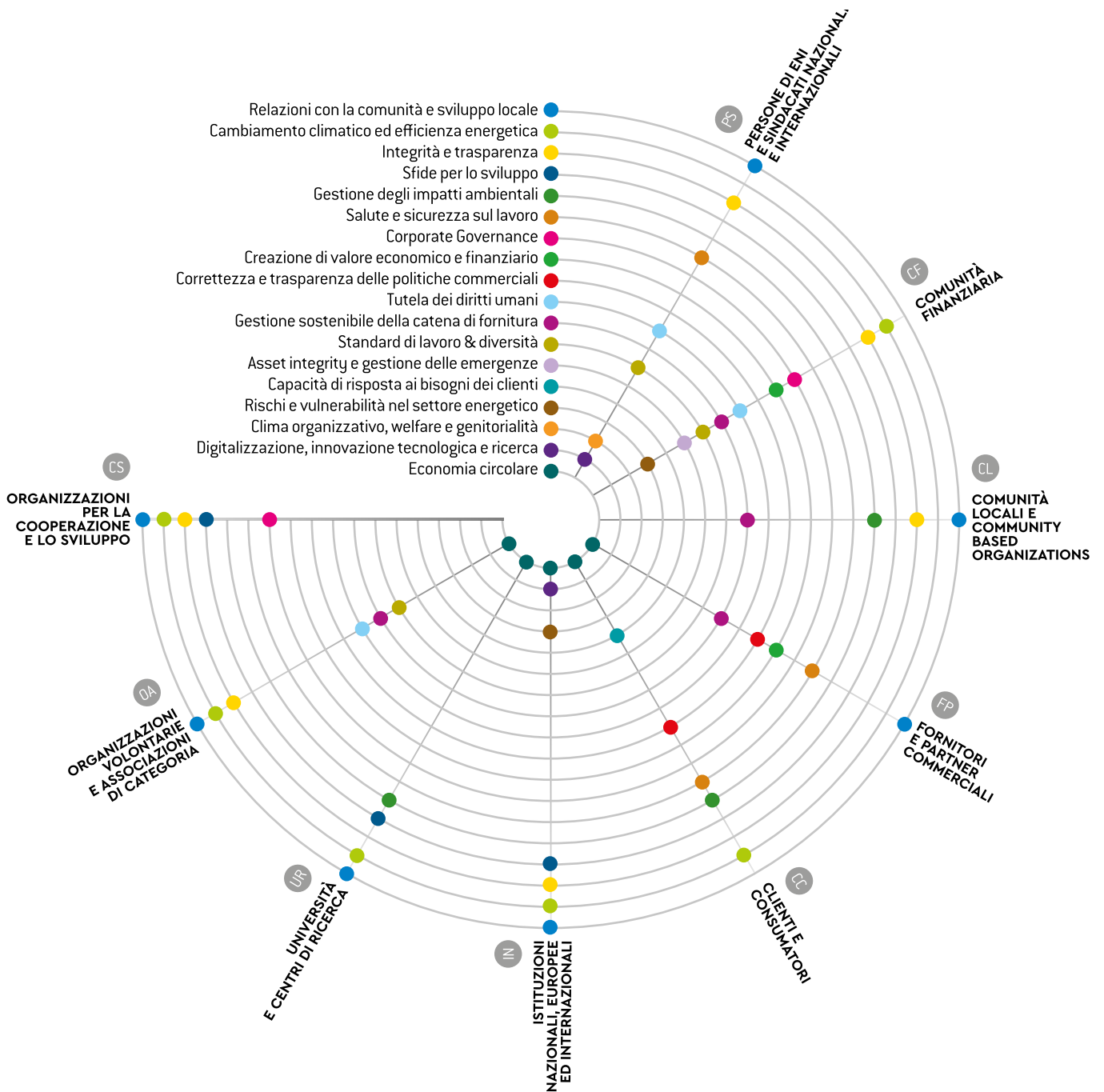

Eni, per portare avanti questo confronto quotidiano e proattivo con molteplici interlocutori a livello locale, nazionale ed internazionale, si è dotata dal 2018 di una piattaforma informatica denominata Stakeholder Management System (SMS) che supporta la gestione della sua complessa rete di relazioni. Il sistema è in uso in 37 Paesi e traccia oltre 3.500 stakeholder. L'SMS consente di censire e visualizzare le relazioni con ciascuna categoria di stakeholder, evidenziando le eventuali criticità e aree di miglioramento, i principali temi di interesse, i potenziali impatti sui Diritti Umani, identificando anche l'eventuale presenza di gruppi vulnerabili e di aree censite dall'UNESCO come siti di particolare interesse culturale e/o naturalistico (WHS – World Heritage Sites) nei Paesi di presenza.

## Principali attività di stakeholder engagement nell'anno

### PS PERSONE DI ENI E SINDACATI NAZIONALI E INTERNAZIONALI

- Percorsi professionali e formativi sulle competenze emergenti legate alle strategie di business e ampliamento della mappatura delle competenze
- Iniziative formative a supporto dell'inclusione e del riconoscimento del valore di ogni tipo di diversità e iniziative internazionali a supporto del team building e dell'innovazione (Hackathon)
- Quarta edizione dell'analisi di clima
- Iniziative a sostegno della genitorialità (smart working e servizi nido scuola) e dei familiari con disabilità
- Incontro con sindacati nazionali e internazionali (rinnovo dell'Accordo Quadro Globale) per confronti sulle diverse realtà sociali e sindacali dei Paesi di presenza

### CF COMUNITÀ FINANZIARIA

- Presentazione del piano strategico 2019-2022, seguito da Road-Show del CEO e del top management nelle principali piazze finanziarie
- Governance Road Show della Presidente
- Dialogo con il mercato, in particolare sulla politica di remunerazione 2019, in vista dell'Assemblea degli azionisti 2019
- Incontro ad Abu-Dhabi per investitori ed analisti finanziari dedicato alla strategia di espansione nella penisola arabica
- Confronti sui risultati trimestrali
- Partecipazione del top management alle conferenze tematiche organizzate delle banche

### CL COMUNITÀ LOCALI E COMMUNITY BASED ORGANIZATIONS

- Coinvolgimento di circa 650 comunità (incluse quelle indigene) vicine agli impianti
- Consultazioni delle autorità e comunità locali per le nuove attività esplorative e/o per lo sviluppo di nuovi progetti nonché per la pianificazione, gestione e miglioramento di progetti sociali<sup>(a)</sup>
- Mappatura delle relazioni con le comunità, richieste e grievance e definizione dei contenuti dell'engagement locale

### FP FORNITORI E PARTNER COMMERCIALI

- Coinvolgimento dei fornitori con Human Rights Assessment
- Comunicazione, feedback e piani di miglioramento
- Partecipazione al GdL IPIECA: Forum sulle O&G Sustainability best practice
- Progetto Green Sourcing: individuazione delle leve in ambito supply chain per la riduzione degli impatti ambientali
- Discussione contenuti delle clausole sui diritti umani nei contratti di joint venture upstream

### CC CLIENTI E CONSUMATORI

- Incontri e workshop con Presidenti, Segretari Generali e Responsabili Energia delle AdC<sup>(b)</sup> nazionali e locali su temi quali sostenibilità, economia circolare, bonifiche e risanamento ambientale
- Sponsorizzazione iniziative AdC sui temi di sostenibilità ed economia circolare
- Incontri territoriali con le AdC regionali del Consiglio Nazionale dei Consumatori e degli Utenti
- Indagine a rappresentanti nazionali e regionali delle AdC sui temi economia circolare, sostenibilità e transizione energetica

### IN ISTITUZIONI NAZIONALI, EUROPEE ED INTERNAZIONALI

- Dialogo con il CIDU<sup>(c)</sup> e con il Punto di Contatto Nazionale (Italia) per le Linee Guida OCSE
- Incontri con rappresentanti politici e istituzioni italiane, centrali e locali, su tematiche energetiche, climatico-ambientali, di economia circolare e sviluppo sostenibile
- Partecipazione attiva a tavoli tecnico-istituzionali, commissioni miste, gruppi di lavoro e altri confronti promossi da Governo e Parlamento Italiano
- Visite di delegazioni delle istituzioni italiane, centrali e locali, presso impianti industriali, siti e centri di ricerca Eni

### UR UNIVERSITÀ E CENTRI DI RICERCA

- Incontri con Università, Centri di Ricerca e società terze con cui Eni collabora o si interfaccia per lo sviluppo di tecnologie innovative
- Accordi e collaborazioni con Politecnico di Milano e Torino, Università di Bologna, Napoli e Pavia, MIT, CNR, INSTM, ENEA e INGV<sup>(d)</sup>
- Costituzione con CNR di 4 centri di ricerca nel Mezzogiorno per uno sviluppo ambientale ed economico sostenibile in Italia e nel mondo
- Collaborazione col Politecnico di Milano per la realizzazione del Master Universitario di Energy Innovation e per lo sviluppo di Modelli di valutazione degli impatti (questi ultimi anche con Università di Milano – Facoltà di Agraria)

### OA ORGANIZZAZIONI VOLONTARIE E ASSOCIAZIONI DI CATEGORIA

- Adesione e partecipazione a OGCI, IPIECA, WBCSD, UN GLOBAL COMPACT, EITI<sup>(e)</sup>
- Collaborazione con IHRB<sup>(f)</sup> ed altre istituzioni internazionali sui diritti umani
- Convegni, dibattiti, seminari ed iniziative di formazione su temi di sostenibilità (energia, economia circolare, bonifiche, responsabilità sociale d'impresa); realizzazione di linee guida e condivisione di best practice
- Partecipazione agli incontri degli organi associativi e dei tavoli di lavoro su tematiche strategiche, monitorando eventuali evoluzioni legislative
- Incontri con Associazioni Imprenditoriali Territoriali sul processo di qualifica dei fornitori

### CS ORGANIZZAZIONI PER LA COOPERAZIONE E LO SVILUPPO

- Sviluppo di nuovi modelli di partenariato pubblico privato
- Dialogo e sviluppo di collaborazioni con organizzazioni delle Nazioni Unite e Agenzie di cooperazione (UNIDO, UNESCO, FAO<sup>(g)</sup> e Halo Trust Foundation)
- Consolidati i rapporti con le Faith Based Organization (Il "Vatican Dialogue on Energy Transition and Care for Our Common Home"; Comitato Scientifico e Organizzativo dell'evento Mediterraneo Frontiera di Pace organizzato dalla Conferenza Episcopale Italiana)

(a) Angola – diversificazione economica, Iraq – educazione, Pakistan – accesso all'acqua, Mozambico – accesso all'energia, Italia/Basilicata – progetto CASF/Centro Agricolo di Sperimentazione e Formazione.

(b) Associazione dei Consumatori.

(c) Comitato Interministeriale per i Diritti Umani.

(d) Massachusetts Institute of Technology, Consiglio Nazionale delle Ricerche, Consorzio Interuniversitario Nazionale per la Scienza e Tecnologia dei Materiali, Agenzia nazionale per

le nuove tecnologie, l'energia e lo sviluppo economico sostenibile ed Istituto nazionale di geofisica e vulcanologia.

(e) Oil and Gas Climate Initiative, World Business Council for Sustainable Development, Comitato Interministeriale per i Diritti Umani ed Extractive Industries Transparency Initiative.

(f) Institute for Human Rights and Business.

(g) United Nations Industrial Development Organization, United Nations Educational, Scientific and Cultural Organization e Food and Agriculture Organization.

# Strategia

## Piano Industriale

Dopo una fase di profonda trasformazione che ha consentito al gruppo di crescere e diversificare il proprio portafoglio di attività, rafforzando nel contempo la struttura finanziaria, Eni è ora pronta ad una nuova fase di evoluzione del proprio modello di business fortemente orientato alla creazione di valore nel lungo termine, che combina la sostenibilità economico finanziaria con quella ambientale.

Questa evoluzione sarà, ancora una volta, realizzata facendo leva su know-how, tecnologie proprietarie, innovazione e sulla flessibilità e resilienza degli asset della società, che consentiranno di cogliere nuove opportunità di sviluppo ed efficienza, oltre che di migliorare ulteriormente la sicurezza sul lavoro.

I principi fondanti che ispirano e guidano le attività e le azioni del Piano sono:

- contribuire attivamente al raggiungimento di tutti i 17 SDGs, su cui si fonda la mission Eni;
- massimizzare l'integrazione del portafoglio lungo tutta la catena del valore, dalla produzione ai clienti finali;
- garantire una rigorosa disciplina finanziaria nelle politiche di investimento e una solida struttura patrimoniale del gruppo a sostegno della generazione di cassa;
- mantenere una politica di remunerazione progressiva degli azionisti.

Sulla base di questi principi sono state definite strategie e obiettivi operativi al 2035 e al 2050, che delineano il percorso evolutivo e integrato dei singoli business. La velocità dell'evoluzione e il contributo relativo dei business dipenderanno dall'andamento del mercato, dallo scenario tecnologico e dalla normativa di riferimento.

L'evoluzione del portfolio di business avrà un impatto significativo sulla riduzione dell'impronta carbonica, i cui obiettivi sono fissati fin da ora. In particolare, Eni perseguirà una strategia che punta:

- ottenere al 2050 la riduzione dell'80% delle emissioni nette scope 1, 2 e 3, riferibili all'intero ciclo di vita dei prodotti energetici venduti e del 55% dell'intensità emissiva rispetto al 2018;
- rafforzare il proprio ruolo di attore globale nel mercato dell'energia, facendo leva su un mix di portafoglio delle proprie attività sempre più bilanciato e integrato;
- valorizzare al massimo la flessibilità del proprio portafoglio di attività, capace di rispondere ai fattori esterni di mercato e allo stesso tempo pronto a valorizzarne al massimo le opportunità;
- generare valore per i propri azionisti mantenendo l'attuale politica di remunerazione progressiva.

Sono confermati e ulteriormente estesi gli obiettivi intermedi di decarbonizzazione:

- net-zero carbon footprint al 2030 per le emissioni scope 1 e 2 delle attività upstream;
- net-zero carbon footprint per le emissioni scope 1 e 2 di tutte le attività del gruppo al 2040.

Il Piano d'Azione 2020-2023, in coerenza con le strategie di medio/lungo termine, declina e definisce i primi passi del percorso di evoluzione di Eni volti a perseguire la creazione di valore tramite la crescita organica e sostenibile delle proprie attività.

La crescita sarà perseguita facendo leva su un modello operativo che presuppone l'impegno costante nella minimizzazione dei rischi e la



centralità del capitale umano, dell'ambiente e della sicurezza. Lo sviluppo equilibrato del portafoglio di attività consentirà una progressiva remunerazione degli azionisti garantendo il mantenimento di una solida struttura finanziaria.

Eni, nel solco della propria tradizione ed in coerenza con gli SDGs delle Nazioni Unite, continuerà a promuovere lo sviluppo locale facendo leva sul proprio modello di cooperazione (approccio dual flag) e su partnership pubblico-privato. Lo sviluppo sarà perseguito promuovendo l'accesso all'elettricità e all'acqua ma anche sviluppando progetti per la salute, l'educazione e l'igiene nonché condividendo il proprio know-how.

## Upstream

Le principali linee strategiche di medio/lungo termine prevedono:

- il mantenimento della resilienza dell'attuale portafoglio di asset esclusivamente convenzionali caratterizzati da: basso break-even, accelerato time to market e limitata esposizione oltre il medio termine;
- la valorizzazione della flessibilità del portafoglio con una crescita produttiva confermata ad un CAGR del 3,5% fino al 2025, anno di plateau che sarà seguito da un trend flessibile decrescente principalmente nella componente olio. Resta ferma l'indicazione di un mix produttivo target con componente gas del 60% al 2030 e pari a circa l'85% al 2050;
- la conferma di tutti gli obiettivi già in precedenza annunciati in termini di riduzione delle emissioni GHG.

In coerenza con le strategie di medio/lungo termine, il Piano d'Azione 2020-23 prevede i seguenti obiettivi:

- Valorizzazione e crescita del portafoglio esplorativo, con l'obiettivo di scoprire 2,5 miliardi di boe di risorse e contribuire alla diversificazione geografica del portafoglio facendo leva su:
  - operatorship ed elevata quota partecipativa nei permessi esplorativi in modo da favorire anche la realizzazione del "dual exploration model" per una più rapida monetizzazione delle scoperte;
  - esplorazione focalizzata in aree limitrofe a campi in produzione e in bacini provati;
  - selezionate iniziative su bacini di frontiera;
- Crescita della generazione di cassa con un free cash flow organico cumulato 2020-2023 superiore a €25 miliardi. Tale obiettivo sarà conseguito grazie a:
  - crescita delle produzioni nel periodo 2019-2023 a un tasso medio annuo del 3,5% grazie al contributo dei progetti già avviati o in avvio nel quadriennio;
  - ulteriore sviluppo delle iniziative integrate con il settore Gas & Power per la valorizzazione del gas equity;
  - rafforzamento del modello di realizzazione dei progetti per fasi e "design-to-cost" al fine di ridurre il rischio di esecuzione e l'esposizione finanziaria;
  - ottimizzazione dell'efficienza e della continuità operativa;
- Digital transformation a supporto della sicurezza sul lavoro e dell'asset integrity.

## Gas & Power

Le principali linee strategiche evolutive di medio/lungo termine prevedono:

- espansione delle attività retail con l'obiettivo di conseguire un numero di oltre 20 milioni di contratti di fornitura al 2050;
- espansione in stretta correlazione con la crescita prevista per la generazione di energia da fonti rinnovabili e bio-metano;
- obiettivo di distribuzione di soli prodotti "bio" e rinnovabili al 2050;
- integrazione dell'offerta ai nostri clienti con la fornitura di servizi di nuova generazione;
- rafforzamento del ruolo del Midstream Gas & Power per l'accesso ai mercati di tutte le commodity non-oil del gruppo;
- focalizzazione delle attività Midstream Gas & Power per la commercializzazione dei prodotti equity: gas, bio-metano, blue energy e idrogeno;
- conferma del ruolo di Midstream quale gestore delle centrali di produzione di energia elettrica da gas, integrate con progetti per la cattura e stoccaggio della CO<sub>2</sub>.

In coerenza con le linee strategiche di medio/lungo termine, il Piano d'Azione 2020-23 prevede:

- crescita dei punti vendita retail attesa pari a circa 11 milioni al 2023, di cui oltre 4 milioni di punti vendita power;
- lo sviluppo di nuovi prodotti e focus su servizi extra-commodity;
- il proseguimento della ristrutturazione del portafoglio di approvvigionamento gas e della riduzione dei costi di logistica, attraverso azioni di ottimizzazione e rinegoziazione dei contratti;
- la crescita del portafoglio GNL attraverso lo sviluppo in nuovi mercati e la sempre maggiore integrazione con Upstream per la valorizzazione del gas equity. Il portafoglio di volumi GNL contrattualizzati attesi sarà pari a 16 mln ton/a nel 2025;
- la massimizzazione dei risultati del Power grazie alla flessibilità ed efficienza degli impianti di generazione.

Le suddette linee d'azione consentiranno di realizzare un free cash flow organico cumulato 2020-2023 pari a €2,1 miliardi.

## Refining & Marketing

Le principali linee strategiche evolutive di medio/lungo termine prevedono:

- l'espansione della capacità di raffinazione "bio" fino a oltre 5 milioni di tonnellate per anno, alimentata esclusivamente con cariche palm-oil free di II e III generazione, in aree target quali estremo e medio oriente, Europa per la produzione di bio-jet fuel e Stati Uniti;
- la progressiva conversione dei siti convenzionali italiani a vantaggio di nuovi impianti per la produzione di idrogeno, metanolo, bio-metano e prodotti dal riciclo di materiali di scarto;
- il mantenimento nel lungo termine della sola raffineria tradizionale di Ruwais negli Emirati Arabi Uniti grazie alla posizione geografica ottimale e all'efficienza degli impianti;
- l'evoluzione graduale del mix di prodotti venduti nelle attività retail, raggiungendo al 2050 il 100% della vendita di prodotti decarbonizzati;
- incremento dell'offerta di servizi accessori per migliorare i margini e fidelizzare dei clienti.

In coerenza con le linee di medio/lungo termine, il Piano d'Azione 2020-23 prevede:

- il consolidamento e l'integrazione delle attività di raffinazione tradizionale anche attraverso il raggiungimento del pieno potenziale della raffineria di Ruwais e il contributo dalle attività di trading;
- il proseguimento del processo di diversificazione attraverso investimenti in raffinazione "bio" per l'aumento della capacità di lavorazione fino a superare 1 milione di tonnellate nel 2023 palm oil free;
- lo sviluppo di iniziative di economia circolare per la produzione di idrogeno e metanolo dal riciclo dei materiali di scarto e di olio di ricino quale nuovo feedstock per le raffinerie "bio";
- il consolidamento del marketing in Europa privilegiando segmenti ad alta marginalità, l'ulteriore sviluppo dei servizi non-oil nel retail;
- la diversificazione dell'offerta, incrementando soprattutto quella di carburanti alternativi e sviluppo della mobilità sostenibile.

Le suddette linee d'azione consentiranno di realizzare un free cash flow organico cumulato 2020-2023 pari a €2,6 miliardi.

## Chimica

Le principali linee strategiche evolutive di medio/lungo termine prevedono:

- la specializzazione nella produzione di polimeri di alta qualità ed elevata performance;
- lo sviluppo e integrazione della chimica da fonti rinnovabili e da riciclo chimico e meccanico;
- trasformazione mediante processo di pirolisi di materiale plastico non riciclabile per la produzione di polimeri con caratteristiche identiche a quelli prodotti con idrocarburi;
- costituzione di una piattaforma integrata per lo sfruttamento di sinergie con la raffinazione nei processi di gasificazione per il recupero di tutte le tipologie di plasmix.

In coerenza con le linee di medio/lungo termine, il Piano d'Azione 2020-23 prevede:

- l'aumento del bilanciamento della filiera etilene-polietilene, integrata con il riciclo meccanico e chimico e il recupero di efficienza ai cracking;
- la progressiva specializzazione del portafoglio polimeri verso prodotti a maggiore valore aggiunto ed estensione della filiera a valle verso il "compounding" per ridurre la volatilità dei margini;
- lo sviluppo della chimica da rinnovabili con nuovi processi e prodotti;
- la progressiva riduzione delle emissioni di gas serra, aumentando efficienza energetica e flessibilità delle cariche;
- lo sviluppo internazionale in sinergia con altri business Eni.

Le suddette linee d'azione consentiranno di realizzare un flusso di cassa operativo organico cumulato di € 0,4 miliardi.

## Remunerazione agli azionisti

Si conferma la politica di remunerazione agli azionisti progressiva e legata alla crescita dei risultati underlying e del free cash flow. In considerazione dei risultati conseguiti, delle promettenti prospettive del business e della solida struttura finanziaria, Eni intende aumentare il dividendo del 2020 del 3,5% a €0,89 per azione e proseguire il programma di buy-back per un ammontare di €400 milioni nel 2020.

## Focus su decarbonizzazione

La strategia di Eni ha un impatto determinante anche sulla riduzione dell'impronta carbonica del Gruppo. In particolare, il risultato della strategia industriale porta alla riduzione al 2050 delle emissioni assolute nette dell'80% (ben oltre la soglia del 70% indicata dalla IEA nello scenario SDS compatibile con gli obiettivi dell'Accordo di Parigi) e dell'intensità emissiva del 55%.

Per monitorare il raggiungimento di tali obiettivi, Eni ha sviluppato una rigorosa metodologia per la misurazione omnicomprensiva delle emissioni GHG. Tale metodologia include tutte le emissioni, scope 1, 2 e 3, in termini assoluti e relativi, legate ai prodotti energetici venduti, siano essi derivanti da produzioni proprie o acquistati da terzi. Tale approccio distintivo integra gli attuali standard per la contabilizzazione delle emissioni e fornisce una visione integrale dell'impronta carbonica del Gruppo. La metodologia è stata rivista da esperti, indipendenti, dell'Imperial College London (per mezzo di Imperial Consultants) mentre il risultato della sua applicazione è stato verificato da RINA, società indipendente di certificazione.

Le azioni già avviate che contribuiranno al raggiungimento di tali risultati sono:

- la progressiva riduzione della produzione di idrocarburi e la crescente incidenza delle produzioni gas;
- il focus sulla commercializzazione di gas equity abbinata a progetti per la cattura e lo stoccaggio della CO<sub>2</sub> e la progressiva riduzione della commercializzazione di gas non equity;
- la conversione delle raffinerie europee in impianti per la produzione di idrogeno e per il riciclo di materiali scarto;
- la realizzazione di progetti di preservazione delle foreste primarie e secondarie per la compensazione delle emissioni di CO<sub>2</sub> per oltre 30 milioni di tonnellate annue al 2050;
- lo sviluppo di progetti per la cattura e lo stoccaggio della CO<sub>2</sub> per oltre 10 milioni di tonnellate annue al 2050, con un primo progetto allo studio per l'hub di Ravenna in Italia, dove sarà possibile convogliare nei campi a gas ormai esauriti dell'offshore adriatico la CO<sub>2</sub> catturata dai limitrofi insediamenti industriali e di generazione elettrica da gas;
- il raggiungimento di una capacità di produzione di energia da rinnovabile superiore a 55 GW al 2050;
- la crescita dei punti vendita retail ad oltre 20 milioni al 2050.

Eni conferma ed estende l'obiettivo intermedio di neutralità carbonica netta per le emissioni scope 1 e 2 delle attività upstream al 2030 e annuncia la neutralità carbonica netta per le emissioni scope 1 e 2 di tutto il gruppo entro il 2040.

## FOCUS SU RINNOVABILI

Le principali linee strategiche evolutive di medio/lungo termine prevedono:

- la progressiva espansione globale per una capacità installata superiore a 55GW al 2050;
- la selezione delle aree di espansione legata alla presenza dei nostri clienti e della loro crescita in modo da massimizzare la valenza del modello integrato;
- prosecuzione delle attività di sviluppo nelle aree in cui Eni già opera.

In coerenza con le strategie di medio/lungo termine il Piano d'Azione 2020-23 prevede:

- la realizzazione di 3 GW di capacità installata al 2023 e 5 GW al 2025;
- investimenti pari a €2,6 miliardi nell'arco di piano.



# Risk Management Integrato

Eni ha sviluppato e adottato un Modello di Risk Management Integrato (di seguito Modello RMI) finalizzato ad assicurare che il management assuma decisioni consapevoli (risk-informed), attraverso la valutazione e l'analisi dei rischi, anche di medio e lungo termine, attuata con una visione integrata, complessiva e prospettica.

Il Modello RMI si avvale di un sistema metodologico e di competenze che fa leva sul principio di terzietà delle valutazioni (qualità del dato, oggettività della rilevazione e quantificazione delle mitigazioni) per migliorare l'efficacia delle analisi, assicurare un adeguato supporto ai principali processi decisionali (definizione del Piano Strategico e degli obiettivi di medio e lungo termine) e garantire l'informativa agli organi di amministrazione e controllo.

Con l'inclusione delle attività di assessment dei rischi industriali e nonché analisi e gestione operativa dei rischi contrattuali, il supporto ai processi decisionali è stato rafforzato migliorando la consapevolezza del profilo di rischio, anche in un'ottica di vita intera delle attività di business.

## Il Modello di Risk Management Integrato

Il Modello RMI è caratterizzato da un approccio strutturato, ispirato alle best practice internazionali e definito sulla base degli indirizzi del Sistema di Controllo Interno e Gestione dei Rischi (v. pag. 29), che prevede una governance declinata su tre livelli di controllo. La Risk Governance attribuisce un ruolo centrale al Consiglio di Amministrazione (CdA), il quale definisce la natura e il livello di rischio compatibile con gli obiettivi strategici, includendo nelle proprie valutazioni tutti i rischi che possano assumere rilievo nell'ambito della sostenibilità del business nel medio-lungo periodo. Previo parere del Comitato Controllo e Rischi, il CdA definisce, inoltre, le linee guida per la gestione dei rischi, affinché i principali rischi di Eni siano correttamente identificati, valutati, gestiti e monitorati, determinando il grado di compatibilità

con una gestione dell'impresa coerente con gli obiettivi strategici.

L'Amministratore Delegato (AD) di Eni dà esecuzione agli indirizzi del CdA; in particolare, avvalendosi del processo RMI, assicura l'identificazione, la valutazione, la gestione e il monitoraggio dei principali rischi, che sottopone trimestralmente all'esame del CdA, tenendo in considerazione l'operatività e i profili di rischio specifici di ciascuna linea di business e dei singoli processi, per una politica di governo dei rischi integrata. L'AD assicura inoltre che il processo RMI si evolva in coerenza con le dinamiche di business e di contesto normativo. Infine, il Comitato Rischi, presieduto dall'AD, svolge funzioni consultive nei suoi confronti in merito ai principali rischi: a tal fine, esamina ed esprime pareri, su richiesta dell'AD, in relazione alle principali risultanze del processo RMI.

## IL MODELLO DI RISK MANAGEMENT INTEGRATO

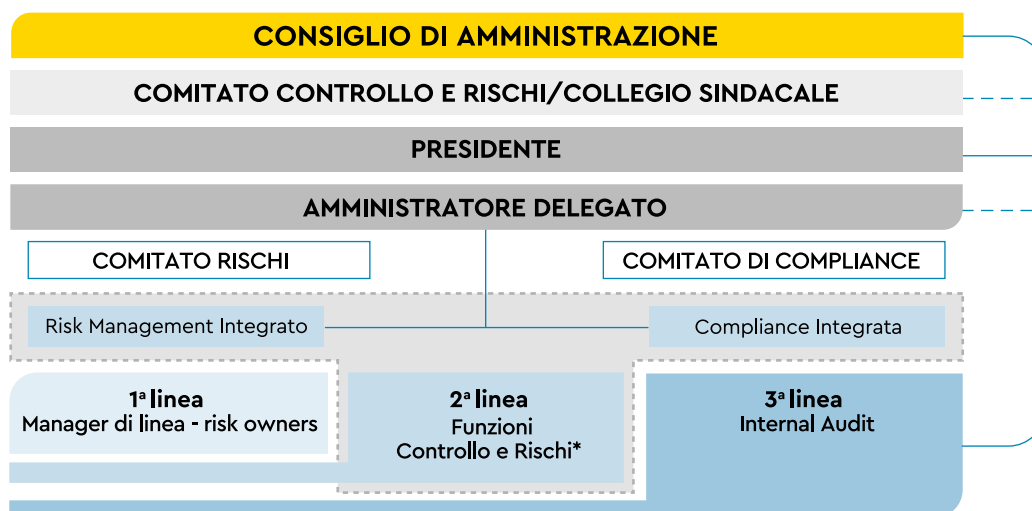

[\*] Include la funzione Risk Management Integrato.

## Il processo di Risk Management Integrato

Il processo RMI assicura la rilevazione, il consolidamento e l'analisi di tutti i rischi Eni e supporta il CdA nella verifica di compatibilità del profilo di rischio con gli obiettivi strategici, anche in ottica di medio-lungo termine. RMI supporta il management nel processo decisionale rafforzando la consapevolezza del profilo di rischio e delle relative mitigazioni. Il processo, regolato dalla "Management System Guideline (MSG) Risk Management Integrato" è continuo e dinamico e prevede i seguenti sotto-processi: (i) risk governance, metodologie e strumenti, (ii) risk strategy, (iii) integrated risk management, (iv) risk knowledge, formazione e comunicazione.

Il processo RMI parte dal contributo alla definizione dei piani di medio e lungo termine e del Piano Strategico di Eni (**risk strategy**) attraverso l'individuazione di proposte di obiettivi di de-risking e azioni strategiche di trattamento, nonché l'analisi del profilo di rischio e delle opportunità di business sottostanti al piano e allo sviluppo di lungo termine. Il sotto-processo "**Integrated Risk Management**" prevede: cicli periodici di risk assessment e monitoraggio (Integrated Risk Assessment) per la comprensione dei rischi assunti sulla base degli obiettivi strategici e di medio-lungo termine e delle azioni definite per raggiungerli; analisi e gestione dei rischi contrattuali (Contract Risk Management) finalizzata alla migliore allocazione delle responsabilità contrattuali con il fornitore e alla loro adeguata gestione nella fase operativa; analisi integrata dei rischi esistenti nei Paesi di presenza o di potenziale interesse (Integrated Country Risk - ICR) che costituisce un riferimento per le attività di risk strategy, risk assessment e analisi dei rischi di progetto; supporto al processo decisionale per l'autorizzazione dei progetti d'investimento e operazioni di maggior rilievo (Integrated Project Risk Management & M&A). I rischi sono valutati con strumenti quantitativi e qualitativi considerando sia la probabilità di accadimento sia gli impatti che si verrebbero a determinare in un dato orizzonte temporale al verificarsi del rischio. La valutazione è espressa sia a livello inerente sia a livello residuo (tenendo conto dell'efficacia delle azioni di mitigazione poste in essere) e permette di misurare l'impatto rispetto al raggiungimento degli obiettivi del Piano Strategico e a vita intera per quanto riguarda i progetti di business. I rischi sono rappresentati in base alla probabilità di accadimento e all'impatto su matrici che ne consentono il confronto e la classificazione per rilevanza.

Nel corso del 2019 sono stati effettuati due cicli di assessment: nel primo semestre è stato svolto l'Annual Risk Profile Assessment, che ha coinvolto 95 società controllate presenti in 37 Paesi, mentre nel secondo semestre è stato svolto l'Interim Top Risk Assessment, che ha riguardato l'aggiornamento delle valutazioni e il trattamento dei top risk di Eni e dei principali rischi a livello di business. Particolare attenzione è stata dedicata all'analisi degli effetti di de-risking della trasformazione digitale approfondendo i principali rischi impattati e i meccanismi di mitigazione, nonché individuando i KPI di misurazione. Le risultanze relative ai due cicli di assessment sono state presentate agli Organi di Amministrazione e Controllo a luglio e dicembre 2019. Sono stati effettuati tre cicli di monitoraggio sui top risk di Eni. Il monitoraggio dei rischi e dei relativi piani di trattamento consente di analizzare l'andamento dei rischi (attraverso l'aggiornamento di opportuni indicatori) e lo stato di attuazione delle azioni di trattamento poste in essere dal management. Le risultanze relative al monitoraggio dei top risk sono state presentate agli Organi di Amministrazione e Controllo a marzo, luglio e ottobre 2019. In ottica di miglioramento dell'efficacia ed efficienza del processo e della qualità del dato, nel corso del 2019: (i) sono state rafforzate le metodologie di risk assessment con l'introduzione di nuovi strumenti per la valutazione di efficacia delle mitigazioni e degli impatti economico-finanziari; (ii) è stata completata l'implementazione del modello dell'Integrated Country Risk (ICR); ed (iii) è stato realizzato un progetto pilota di digitalizzazione dell'ICR, che sarà esteso ai principali paesi di presenza upstream nel corso del 2020.

Il sotto-processo **risk knowledge, formazione e comunicazione** è volto ad accrescere la diffusione della cultura del rischio, a rafforzare un linguaggio comune tra le risorse che operano in ambito risk management trasversalmente ai diversi business di Eni nonché la condivisione delle informazioni e delle esperienze, attraverso lo sviluppo di un risk knowledge management system.

Il portafoglio dei top risk Eni è composto di 20 rischi classificati in: (i) rischi di natura esterna, (ii) rischi di natura strategica e, infine, (iii) rischi di natura operativa (v. Obiettivi, principali rischi e azioni di trattamento). Si segnala con un trend in aumento il rischio legato alla diffusione di pandemie ed epidemie con potenziali impatti sulle persone e sui sistemi sanitari nonché sul business, come rappresentato a pag. 98.

### IL PROCESSO DI RISK MANAGEMENT INTEGRATO

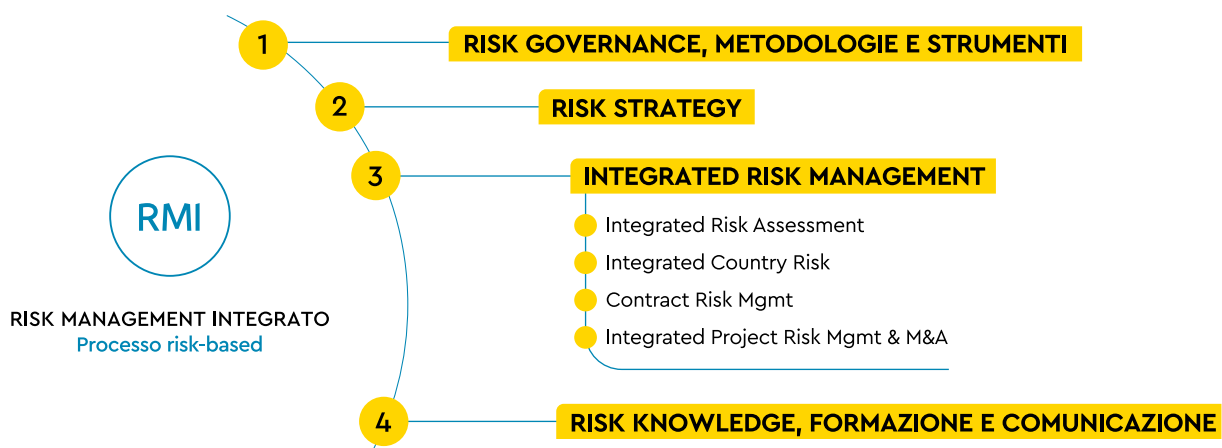

## Obiettivi, principali rischi e azioni di trattamento

### RISCHIO STRATEGICO

#### SCENARIO

##### PRINCIPALI EVENTI DI RISCHIO

Fornisce una visione d'insieme del rischio di **fluttuazioni sfavorevoli dei prezzi del Brent e delle altre commodity** rispetto alle previsioni di piano.

##### AZIONI DI TRATTAMENTO

- Efficienza (investimenti e costi);
  - Portafoglio di progetti upstream con basso breakeven price e riduzione time to market;
  - Strategia di hedging/copertura delle esposizioni gas, power e GNL per massimizzazione valore del portafoglio;
  - Messa a regime raffinerie green, diversificazione feedstock e mercati di sbocco;
  - Differenziazione portafoglio chemicals verso prodotti specialties e integrazione con filiera a valle;
  - Chimica da rinnovabili e riciclo.
- Rif. pag. 96-98

#### CLIMATE CHANGE

**Climate change**, riferito alla possibilità che si verifichino modifiche di scenario/condizioni climatiche che possano generare rischi fisici e rischi legati alla transizione energetica (normativi, di mercato, tecnologici e reputazionali) sui business di Eni nel breve, medio e lungo periodo.

- Adozione di una nuova mission aziendale ispirata agli SDG e definizione di linee guida strategiche e obiettivi per la transizione energetica nel breve, medio e lungo termine;
  - Governance strutturata del clima con ruolo centrale del CdA nella gestione dei principali aspetti legati al climate change e presenza di specifici comitati a supporto, istituzione dell'Advisory Board e di programmi Eni dedicati ai temi del cambiamento climatico;
  - Inclusione di obiettivi legati alla transizione energetica nel piano di incentivazione del management, coerenti con i piani di medio-lungo termine;
  - Leadership nella disclosure e adesione a varie iniziative in ambito internazionale.
- Rif. pag. 101-103

### RISCHIO ESTERNO

#### GEOPOLITICO

##### PRINCIPALI EVENTI DI RISCHIO

Si riferisce all'**impatto** di tematiche geopolitiche **sulle scelte strategiche e operative** del business.

##### AZIONI DI TRATTAMENTO

- Attività istituzionali con interlocutori nazionali e internazionali di riferimento per il superamento delle situazioni di crisi;
  - Monitoraggio del contesto, con focus su situazioni politico-istituzionali critiche e su aspetti normativi con potenziali impatti sul business;
  - Valorizzazione presenza Eni con attenzione a tematiche economiche e sociali dei Paesi;
  - Partecipazione al neo-costituito Eastern Mediterranean Gas Forum.
- Rif. pag 96 e pag. 100

#### PAESE

**Instabilità politica e sociale** nelle aree di presenza, che può sfociare in conflitti interni, disordini civili, atti violenti, sabotaggio, attentati con interruzioni e perdite di produzione, interruzioni nelle forniture gas via pipe. **Global security risk** riferito ad azioni o eventi dolosi che possono arrecare danni alle persone e agli asset materiali e immateriali. **Credit&Financing risk upstream**, relativo al ritardo nell'incasso dei crediti o dei costi da recuperare verso le oil company nazionali (credit) o verso i partner presenti nelle joint venture (financing).

- Diversificazione geografica degli asset in portafoglio, sin dalla fase esplorativa, e diversificazione di business;
  - Riduzione dell'esposizione attraverso il Dual Exploration Model;
  - Mantenimento di relazioni efficaci e durature con i Paesi produttori e gli stakeholder locali, attraverso progetti di sviluppo sociale, territoriale e di sostenibilità;
  - Implementazione del sistema di gestione della security con analisi di misure preventive specifiche per Paese e per sito;
  - Stipula di accordi specifici su piani di rientro finalizzati al recupero dell'esposizione;
  - Securitization package, anche con ritiri in-kind e/o utilizzo di escrow account dedicati;
  - Negoziazione di carry agreement e meccanismi di offsetting con le NOC attraverso poste debitorie presenti nel Paese.
- Rif. pag. 99-101

### RISCHIO OPERATIVO

#### INCIDENTI

##### PRINCIPALI EVENTI DI RISCHIO

Rischi di **blow-out** e altri **incidenti agli asset upstream, alle raffinerie e agli stabilimenti petrolchimici**, nonché nel **trasporto degli idrocarburi e prodotti derivati via mare e via terra** (es. incendi, esplosioni, ecc.), con danni alle persone e agli asset ed impatti sulla redditività e sulla reputazione aziendale.

##### AZIONI DI TRATTAMENTO

- Utilizzo della metodologia di classificazione dei pozzi complessi (Well Complexity & Economic Index) per mantenere il numero di pozzi di livello 1 al di sotto del 30%; monitoraggio in "Real time" delle fasi di perforazione dei pozzi complessi; finalizzazione delle nuove tecnologie sviluppate in house (Downhole Insulation Packer, Casing Valve e Valvola di sicurezza a testa pozzo);
  - Utilizzo di metodologie standard per la valutazione quantitativa (Quantitative Risk Assessment) semplificata, al fine di identificare i potenziali rischi associati agli asset upstream (BART – Baseline Assessment Risk Tool), e di sistemi informatici per la gestione dei processi di Asset Integrity and Maintenance (CCMS – Centralized Computing Center Management System);
  - Sviluppo di tecnologie digitali innovative e big data analytics per migliorare le performance operative e l'Asset Integrity. In particolare, l'implementazione del progetto Digital Lighthouse dalla Val d'Agri ad altri top value asset upstream e downstream;
  - Sviluppo tecnologico mirato e piani di gestione dell'emergenza; audit specialistici HSE e monitoraggio degli impianti;
  - Coinvolgimento delle First Party per il rafforzamento della cultura della sicurezza nelle JV a controllo congiunto;
  - Gestione e monitoraggio continuo delle operazioni di shipping tramite attività di vetting su navi ed operatori terzi.
- Rif. pag. 104-105

Obiettivi aziendali →



Redditività aziendale



Corporate Reputation



Rapporti con Stakeholder, Sviluppo Locale

## ESPOSIZIONE SU CONTRATTI GAS A LUNGO TERMINE



Verificarsi di uno scenario avverso su esposizioni a contratti gas di lungo periodo.

- Rinegoziazioni contratti di approvvigionamento gas long term;
- Presidio continuo nella gestione degli arbitrati.

→ Rif. pag. 112

## RAPPORTI CON GLI STAKEHOLDER



**Rapporti con gli stakeholder** internazionali, nazionali e locali sulle attività dell'industry Oil & Gas, con impatti anche a livello mediatico.

- Integrazione degli obiettivi e dei progetti di sostenibilità (es. Investimenti per lo sviluppo locale attraverso i Local Development Programme) all'interno del Piano Strategico e del relativo processo di incentivazione;
- Piani di comunicazione mirati, sviluppo di iniziative di dialogo e confronto con il territorio;
- Iniziative di incontro e ascolto degli stakeholder e rafforzamento della presenza in aree critiche per intensificare la gestione dei rapporti con le istituzioni locali e il territorio;
- Sviluppo di strumenti di misurazione, monitoraggio e prediction della reputazione aziendale (RepLab) per tutte le categorie di stakeholder.

→ Rif. pag. 102

## EVOLUZIONE NORMATIVA (REGOLATORIA G&P E NORMATIVA HSE)



Possibile inasprimento del **contesto normativo/regolatorio nazionale e internazionale nel settore Gas & Power** con potenziali impatti in termini di redditività aziendale. Possibili impatti su operatività e competitività dei business legati all'**evoluzione e complessità della normativa HSE**.

- Asset Backed Trading (ABT);
- Presidio delle dinamiche legislative e regolatorie, mirato a semplificarne/mitigarne gli effetti sul business;
- Azioni di recupero/ottimizzazione dei costi di logistica tramite attività di asset backed trading e revisioni contrattuali sugli impegni di capacità;
- Costante valutazione dell'adeguatezza dei modelli HSE esistenti e continuo adeguamento degli stessi alle evoluzioni normative, attraverso il modello di controllo HSE, che prevede l'effettuazione di audit tecnici e verifiche di conformità normative sui siti e le certificazioni dei sistemi di Gestione HSE;
- Costante valutazione dell'adeguatezza del quadro normativo di riferimento, tramite un processo di aggiornamento normativo, strutturato su tre livelli di responsabilità HSE e normato nella MSG HSE.

→ Rif. pag. 113 e pag. 105

## CYBER SECURITY



**Cyber Security & Spionaggio industriale** riferito al verificarsi di attacchi informatici volti a compromettere i sistemi informativi gestionali (ICT) e i sistemi industriali (ICS), nonché alla sottrazione di informazioni sensibili per Eni.

- Modello di governance centralizzato della Cyber Security, con unità dedicate alla cyber intelligence e alla prevenzione, monitoraggio e gestione dei cyber attack;
- Potenziamiento di infrastrutture e servizi di Cyber Security Operations;
- Costante aggiornamento e adeguamento dei presidi normativi dedicati alla gestione della sicurezza informatica e alla tutela delle informazioni;
- Piani operativi di aumento della sicurezza anche a livello di siti industriali (italiani ed esteri), azioni di formazione e sensibilizzazione del personale;
- Evoluzione dell'attuale modello di governance nella fase di rilevazione e valutazione del rischio Cyber secondo una modalità business oriented.

→ Rif. pag. 114

## INDAGINI E CONTENZIOSI



**Contenziosi in materia ambientale e salute e sicurezza**, con impatti sulla redditività aziendale (costi per le attività di bonifica e/o adeguamento degli impianti), sull'operatività e sulla corporate reputation. **Coinvolgimento in indagini e contenziosi in materia di corruzione**.

- Rafforzamento del processo di assegnazione e gestione degli incarichi a professionisti esterni mediante nuove modalità volte a garantire trasparenza e tracciabilità;
- Monitoraggio continuo dell'evoluzione normativa e costante valutazione dell'adeguatezza dei modelli di presidio e controllo esistenti;
- Attività di formazione interna a tutti i livelli sulle tematiche di interesse;
- Presidio dei rapporti con la Pubblica Amministrazione e definizione di percorsi per la gestione di problematiche rilevanti e per lo sviluppo del territorio;
- Continuo monitoraggio dell'efficacia e dell'efficienza delle attività di bonifica;
- Attività di audit sulla compliance alle normative anti-corruzione e D.Lgs. 231.

→ Rif. pag. 113-114

# Governance

Integrità e trasparenza sono i principi che ispirano Eni nel delineare il proprio sistema di Corporate Governance<sup>1</sup>, elemento fondante del modello di business della Società. Il sistema di governance, affiancando la strategia d'impresa, è volto a sostenere il rapporto di fiducia fra Eni e i propri stakeholder e a contribuire al raggiungimento dei risultati di business, creando valore sostenibile nel lungo periodo. Eni è impegnata a realizzare un sistema di Corporate Governance ispirato a criteri di eccellenza nel confronto aperto con il mercato e con tutti gli stakeholder.

Una comunicazione continua e trasparente con gli stakeholder è essenziale per comprendere meglio le loro esigenze ed è parte dell'im-

pegno per assicurare l'effettivo esercizio dei diritti degli azionisti.

In tale contesto, nel corso del 2019 è proseguito il dialogo con il mercato sulle tematiche di governance, per cogliere le opportunità derivanti da studi ed esperienze maturate nel contesto internazionale.

In particolare, attraverso una survey e incontri della Presidente con i principali azionisti di Eni e i proxy advisor sono state approfondite le possibili evoluzioni del sistema di governance della società.

Ad esito, è emerso un sostanziale e diffuso apprezzamento da parte degli investitori per il sistema di governance di Eni, ritenuto adeguato ed efficiente, senza escludere la possibilità di introdurre soluzioni di governance allineate a modelli internazionali.

## La Corporate Governance di Eni

### Modello di governance Eni

La Corporate Governance di Eni è articolata secondo il modello tradizionale, che – fermi i compiti dell'Assemblea degli azionisti – attribuisce la responsabilità della gestione al Consiglio di Amministrazione, le funzioni di vigilanza al Collegio Sindacale e quelle di revisione legale dei conti alla Società di revisione.

### Nomina e composizione degli organi sociali

Il Consiglio di Amministrazione e il Collegio Sindacale di Eni, così come i rispettivi Presidenti, sono nominati dall'Assemblea degli azionisti. Per consentire la presenza di consiglieri e sindaci designati dagli azionisti di minoranza, la nomina degli Amministratori avviene attraverso il meccanismo del voto di lista.

Il Consiglio di Amministrazione e il Collegio Sindacale in carica, nominati nell'aprile 2017 fino all'assemblea di approvazione del bilancio 2019, sono composti rispettivamente da 9 e 5 componenti. Tre Consiglieri e due Sindaci effettivi, fra cui il Presidente del Collegio, sono stati nominati da azionisti diversi da quello di controllo, così garantendo alle

minoranze un numero di rappresentanti superiore rispetto a quello previsto dalla legge. Per la composizione del Consiglio, l'Assemblea degli azionisti ha potuto tener conto degli orientamenti espressi al mercato dal precedente organo in termini di diversity, professionalità, esperienza manageriale e internazionalità. Ne è risultato, quindi, un Consiglio bilanciato e ben diversificato. La composizione del Consiglio e del Collegio Sindacale è diversificata anche in relazione al genere, conformemente alle previsioni di legge e dello Statuto in materia.

Un nuovo orientamento agli azionisti è stato espresso dal Consiglio in carica in vista del prossimo rinnovo.

Inoltre, il numero di Amministratori indipendenti presenti in Consiglio (7<sup>2</sup> dei 9 Amministratori in carica, di cui 8 non esecutivi) si conferma superiore alle previsioni statutarie e di autodisciplina.

### La struttura del Consiglio

Il Consiglio di Amministrazione ha nominato un Amministratore Delegato e ha costituito al proprio interno quattro comitati, con funzioni consultive e propositive: il Comitato Controllo e Rischi<sup>3</sup>, il Comitato Re-

### COMPOSIZIONE CDA

#### Lista di provenienza

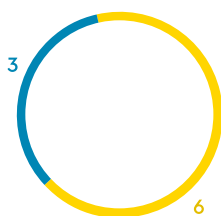

● maggioranza  
● minoranza

#### Indipendenza<sup>(a)</sup>

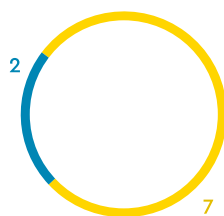

● indipendenti  
● non indipendenti

#### Diversità di genere

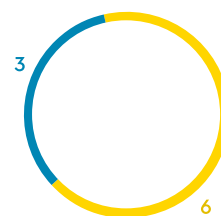

● uomini  
● donne

#### Fasce di età<sup>(b)</sup>

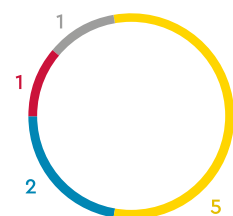

● 40-50 anni  
● 51-60 anni  
● 61-70 anni  
● 71-80 anni

(a) Ci si riferisce all'indipendenza ai sensi di legge.

(b) Dati al 31 dicembre 2019.

[1] Per maggiori approfondimenti sul sistema di Corporate Governance di Eni si rinvia alla Relazione sul governo societario e gli assetti proprietari di Eni, pubblicata sul sito internet della Società, nella sezione Governance.

[2] Ci si riferisce all'indipendenza ai sensi di legge, cui lo Statuto di Eni rinvia; ai sensi del Codice di Autodisciplina sono indipendenti 6 dei 9 Amministratori in carica.

[3] Con riferimento alla composizione del Comitato Controllo e Rischi, Eni prevede che almeno due componenti possiedano un'adeguata esperienza in materia contabile, finanziaria o di gestione dei rischi, rafforzando la previsione del Codice di Autodisciplina che ne raccomanda uno soltanto. A tal proposito, il 13 aprile 2017 il Consiglio di Amministrazione di Eni ha valutato che 3 dei 4 componenti del Comitato, fra cui il Presidente, possiedono l'esperienza sopra indicata. La composizione del Comitato in termini di esperienza risulta quindi migliorativa rispetto alle previsioni del proprio Regolamento.

munerazione<sup>4</sup>, il Comitato per le Nomine e il Comitato Sostenibilità e Scenari, i quali riferiscono, tramite i rispettivi Presidenti, in ciascuna riunione del Consiglio sui temi più rilevanti trattati.

Il Consiglio ha, inoltre, confermato l'attribuzione alla Presidente di un ruolo rilevante nei controlli interni, in particolare con riferimento alla funzione Internal Audit, del cui Direttore propone nomina, remunerazione e risorse, gestendone direttamente il rapporto per conto del Consiglio (fatta salva la dipendenza funzionale dal Comitato Controllo e Rischi e dall'Amministratore Delegato, quale amministratore incaricato del sistema di controllo interno e di gestione dei rischi); la Presidente è quindi coinvolta nei processi di nomina degli altri principali soggetti di Eni incaricati dei controlli interni e gestione dei rischi, quali il Dirigente Preposto alla redazione dei documenti contabili societari, i componenti dell'Organismo di Vigilanza, il Responsabile del Risk Management Integrato e il Responsabile della Direzione Compliance Integrata. Il Consiglio, infine, su proposta della Presidente, ha confermato

il Segretario del Consiglio, mantenendone altresì il ruolo di Corporate Governance Counsel, con compiti di assistenza e consulenza nei confronti della Presidente, dei singoli consiglieri e del Consiglio stesso, cui riferisce periodicamente sul funzionamento della governance di Eni. Questa relazione consente un monitoraggio periodico del modello di governance adottato dalla Società, basato sul raffronto con i principali studi in materia, con le scelte dei peers e le innovazioni di governo societario contenute anche nei Codici esteri e nei Principi emanati da Organismi istituzionali di riferimento, evidenziando aree di forza ed eventuali aree di ulteriore miglioramento del sistema di Eni.

In ragione di questo ruolo, è stabilito che il Segretario – che dipende gerarchicamente e funzionalmente dal Consiglio stesso e, per esso, dalla Presidente – deve essere in possesso di adeguati requisiti, anche di indipendenza<sup>5</sup>.

Si fornisce, di seguito, una rappresentazione grafica di sintesi della struttura di Corporate Governance della Società riferita al 27 febbraio 2020:

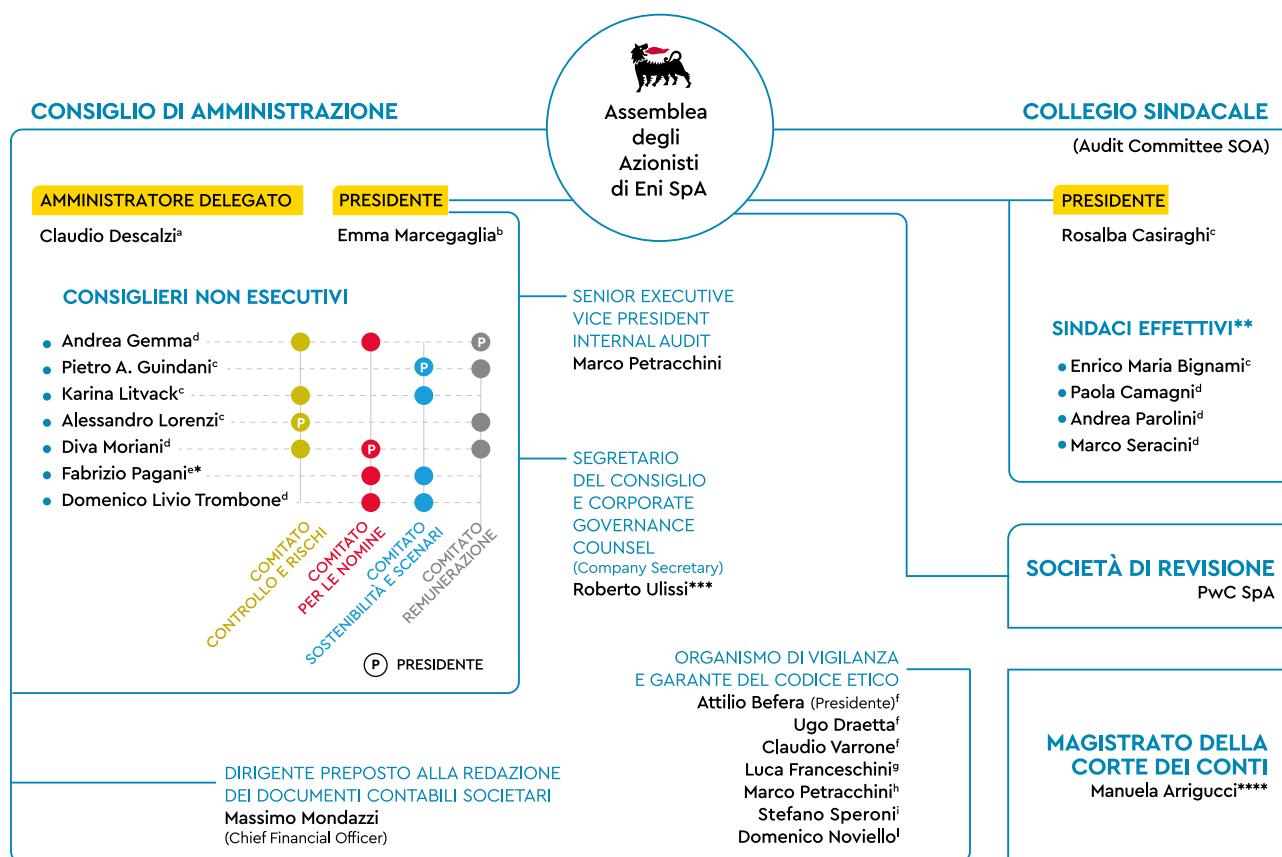

- a Componente eletto dalla lista di maggioranza.  
b Componente eletta dalla lista di maggioranza, non esecutiva e indipendente ai sensi di legge.  
c Componente eletto dalla lista di minoranza e indipendente ai sensi di legge e di autodisciplina.  
d Componente eletto dalla lista di maggioranza e indipendente ai sensi di legge e di autodisciplina.  
e Componente eletto dalla lista di maggioranza, non esecutivo e non indipendente.  
f Componente esterno.  
g Executive Vice President Compliance Integrata.

- h Senior Executive Vice President Internal Audit.  
i Senior Executive Vice President Affari Legali.  
l Executive Vice President Legislazione e Contenzioso Lavoro.  
\* L'Advisory Board è presieduto dal Consigliere Fabrizio Pagani e costituito da alcuni dei massimi esperti internazionali del settore energetico: Ian Bremmer, Christiana Figueres, Philip Lambert e Davide Tabarelli.  
\*\* Si riportano di seguito le informazioni sui Sindaci supplenti: Stefania Bettoni - componente eletto dalla lista di maggioranza. Claudia Mezzabotta - componente eletto dalla lista di minoranza.  
\*\*\* Anche Senior Executive Vice President Affari Societari e Governance.  
\*\*\*\* Fino al 28 febbraio 2019 Adolfo Teobaldo De Girolamo.

[4] Il regolamento del Comitato Remunerazione prevede che almeno un componente possieda adeguata conoscenza ed esperienza in materia finanziaria o di politiche retributive, valutate dal Consiglio al momento della nomina. A tal proposito, il 13 aprile 2017 il Consiglio di Amministrazione di Eni ha valutato che 3 dei 4 componenti del Comitato possiedono la conoscenza ed esperienza sopra indicate. La composizione del Comitato in termini di conoscenza ed esperienza risulta quindi migliorativa rispetto alle previsioni del proprio Regolamento.

[5] Lo Statuto del Segretario del Consiglio e Corporate Governance Counsel (Company Secretary) è disponibile sul sito internet di Eni, nella sezione Governance.

Di seguito una rappresentazione grafica della macrostruttura organizzativa di Eni SpA riferita al 27 febbraio 2020:

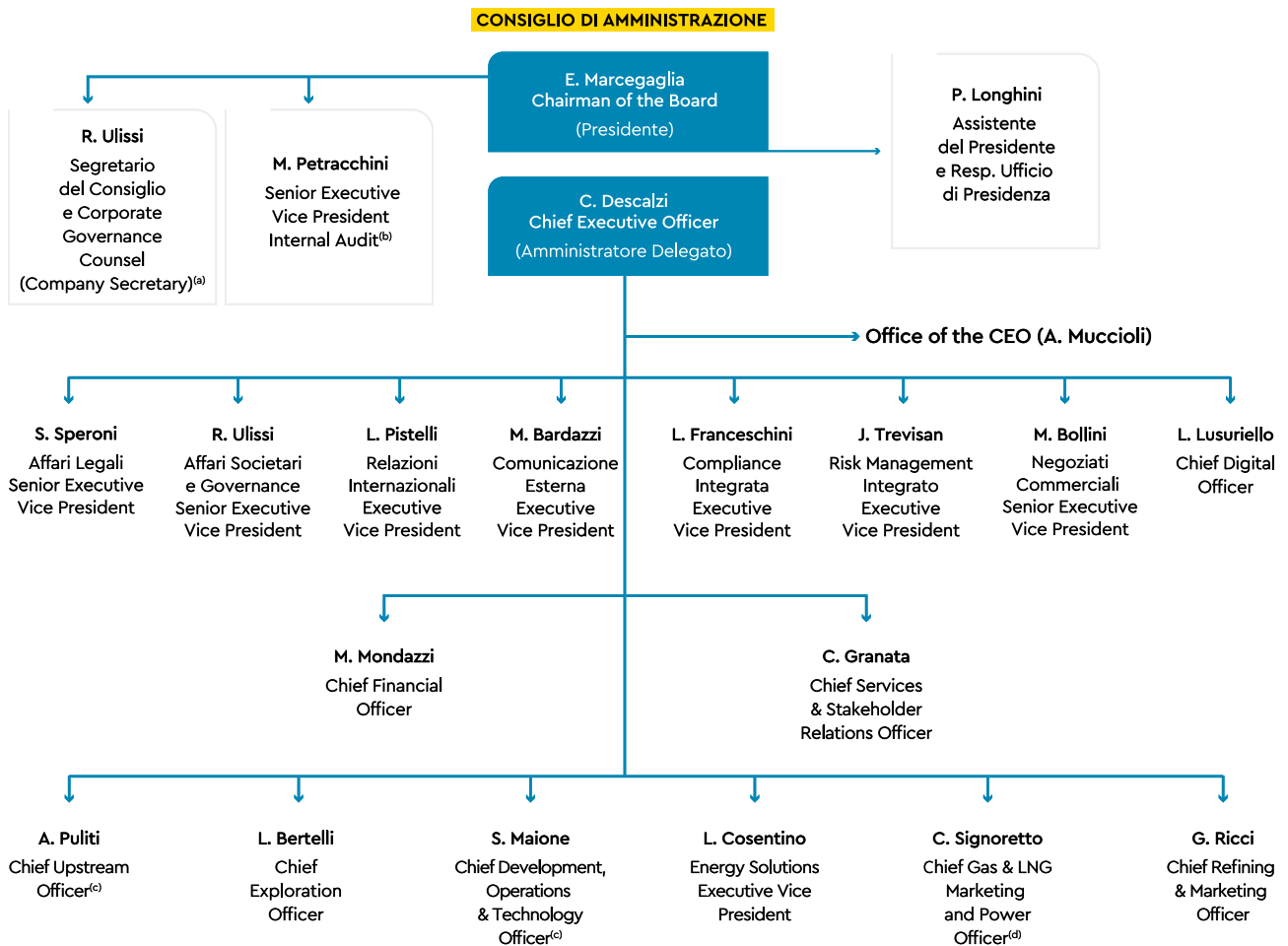

(a) Il Segretario del Consiglio e Corporate Governance Counsel [Company Secretary] dipende gerarchicamente e funzionalmente dal Consiglio e, per esso, dalla Presidente.

(b) Il Senior Executive Vice President Internal Audit dipende gerarchicamente dal Consiglio e, per esso, dalla Presidente, fatta salva la dipendenza funzionale dello stesso dal Comitato Controllo e Rischi e dall'Amministratore Delegato quale amministratore incaricato di sovrintendere al Sistema di Controllo Interno e di Gestione dei Rischi.

(c) In carica dal 1° luglio 2019.

(d) In carica dal 15 aprile 2019.

## I processi decisionali

Il Consiglio ha affidato la gestione della Società all'Amministratore Delegato, riservandosi in via esclusiva le attribuzioni strategiche, operative e organizzative più rilevanti, in particolare in materia di governance, sostenibilità<sup>6</sup>, controllo interno e gestione dei rischi.

### Assetti organizzativi

Particolare attenzione, nel corso degli ultimi anni, è stata dedicata

dal Consiglio agli assetti organizzativi della Società, con alcuni importanti interventi in materia di sistema di controllo interno e gestione dei rischi e di compliance.

In particolare, il Consiglio ha deciso di porre la funzione di Risk Management Integrato alle dirette dipendenze dell'Amministratore Delegato e di costituire, parimenti alle dirette dipendenze di quest'ultimo, anche una Direzione competente in materia di Compliance Integrata, separata dalla Direzione Legale. Fra i compiti più

[6] In particolare, il Consiglio si è riservato la definizione delle politiche di sostenibilità, i cui risultati sono comunicati in modo integrato con quelli economico-finanziari e inclusi nella Relazione Finanziaria Annuale, nonché l'esame e approvazione della rendicontazione in materia non ricompresa nel reporting integrato. Per approfondimenti in tema di informazioni non finanziarie si rinvia alla sezione della presente Relazione relativa alla Dichiarazione consolidata di carattere non finanziario, ai sensi del D.Lgs. n. 254/2016.

rilevanti del Consiglio vi è la nomina dei ruoli chiave della gestione e del controllo aziendale, quali il Dirigente Preposto alla redazione dei documenti contabili societari e il Direttore Internal Audit, nonché la nomina dell'Organismo di Vigilanza e Garante del Codice Etico di Eni. A tal fine, il Consiglio può avvalersi dell'attività istruttoria del Comitato per le Nomine.

### Flussi informativi

Affinché il Consiglio possa svolgere in modo efficace il proprio compito è necessario che gli Amministratori siano in grado di valutare le scelte che sono chiamati a compiere, disponendo di adeguate competenze e informazioni. L'attuale composizione del Consiglio, diversificata in termini di competenze ed esperienze, anche internazionali, consente un esame approfondito delle diverse tematiche da più punti di vista. I consiglieri sono inoltre informati tempestivamente e compiutamente sui temi all'ordine del giorno del Consiglio. A tal fine, le riunioni del Consiglio sono oggetto di specifiche procedure che stabiliscono i tempi minimi per la messa a disposizione della documentazione e la Presidente assicura che ciascun Amministratore possa contribuire proficuamente alla discussione collegiale. La stessa documentazione è messa a disposizione dei Sindaci. Questi ultimi, inoltre, oltre a riunirsi per l'espletamento dei compiti attribuiti dalla normativa italiana al Collegio Sindacale, anche quale "Comitato per il controllo interno e la revisione contabile", e dalla normativa statunitense, quale "Audit Committee", partecipano anche alle riunioni del Consiglio di Amministrazione e del Comitato Controllo e Rischi, per assicurare uno scambio tempestivo di informazioni rilevanti per l'espletamento dei rispettivi compiti nell'ambito del sistema di controllo interno e di gestione dei rischi della società. L'adeguatezza e tempestività dei flussi informativi è oggetto di periodica valutazione

da parte del Consiglio di Amministrazione nell'ambito del processo annuale di autovalutazione (cfr. paragrafo successivo).

### Formazione e autovalutazione

Annualmente il Consiglio, supportato da un consulente esterno e con la supervisione del Comitato per le Nomine, effettua la propria autovalutazione ("Board Review")<sup>7</sup>, di cui costituiscono elementi essenziali il confronto con le best practices nazionali e internazionali e una riflessione sulle dinamiche consiliari, anche al fine di proporre agli azionisti orientamenti sui profili per la composizione ottimale del futuro Consiglio. A seguito della Board Review, il Consiglio, se necessario, condivide un action plan per migliorare il funzionamento dell'organo e dei suoi comitati. Inoltre, il Consiglio Eni, nel definire le modalità di svolgimento della Board Review valuta anche se effettuare una "Peer Review" dei consiglieri, consistente nel giudizio di ciascun consigliere sul contributo fornito singolarmente dagli altri consiglieri ai lavori del Consiglio. La Peer Review, effettuata per cinque volte negli ultimi 8 anni, completata da ultimo nel febbraio 2020 contestualmente alla Board Review, rappresenta una best practice fra le società quotate italiane; Eni è stata una delle prime società italiane a effettuarla sin dal 2012. Anche nel 2019 il Collegio Sindacale ha svolto la propria autovalutazione. A supporto del Consiglio e del Collegio Sindacale, Eni predispone da diversi anni un programma di Induction, basato sulle presentazioni delle attività e dell'organizzazione di Eni da parte del top management. Inoltre, per approfondire i processi industriali di Eni, alla Board Induction si affianca un programma di ongoing training con visite programmate in Italia e all'estero. Nel corso del 2019, in continuità con le iniziative già intraprese, è stata effettuata una visita alla raffineria di Ruwais, ad Abu Dhabi, in occasione della riunione del Consiglio tenutasi all'estero.

## La governance della sostenibilità

La struttura della governance di Eni rispecchia la volontà della Società di integrare la sostenibilità all'interno del proprio modello di business. Al Consiglio di Amministrazione è riservato un ruolo centrale nella definizione, su proposta dell'Amministratore Delegato, delle politiche e delle strategie di sostenibilità, nell'identificazione di obiettivi annuali, quadriennali e di lungo termine condivisi fra funzioni e società controllate e nella verifica dei relativi risultati, che vengono anche presentati all'Assemblea degli azionisti.

In particolare, un tema centrale su cui il CdA riveste un ruolo chiave è la sfida legata al processo di transizione energetica verso un futuro low carbon. In tale ambito, il CdA approva iniziative strategiche e obiettivi di lungo periodo per l'AD e per il management di Eni.

Si evidenzia che nel corso del 2018 Eni ha assicurato il proprio contributo all'iniziativa "Climate Governance"<sup>8</sup> del World Economic Forum (WEF), con il coinvolgimento anche del Consiglio di Amministrazione di Eni, ed ha partecipato anche nel corso del 2019 ad ulteriori iniziative avviate nell'ambito del WEF, in particolare per definire un modello di valutazione dei processi di governance adottati dalle società per la gestione di rischi ed opportunità collegati ai cambiamenti climatici.

Altro tema centrale che il CdA presidia è il rispetto dei Diritti Umani, infatti, a dicembre 2018, il CdA di Eni SpA ha approvato la Dichiarazione di Eni sul rispetto dei diritti umani. Questo documento rinnova l'impegno aziendale, allineandolo ai principali standard internazionali in materia di Diritti Umani e Impresa, a partire dai Principi Guida delle Nazioni Unite, evidenziando inoltre le aree prioritarie su cui è concentrato tale impegno.

Inoltre, proseguendo nel percorso di trasformazione, nel mese di settembre il CdA di Eni ha approvato una nuova Mission aziendale, che prende ispirazione dai 17 Obiettivi di sviluppo sostenibile (SDG) delle Nazioni Unite e mette in luce i valori di Eni relativi al clima, all'ambiente, all'accesso all'energia, alla cooperazione e alle partnership per lo sviluppo, al rispetto delle persone e dei diritti umani. La mission evidenzia i principi che sono alla base del modello di business dell'azienda volto all'integrazione della sostenibilità in tutte le attività dell'azienda e che ha riguardo, oltre che per clima e ambiente, anche per la crescita, la valorizzazione e la formazione delle risorse umane, considerando la diversità come opportunità.

[7] Per maggiori approfondimenti sul processo di Board Review si rinvia al paragrafo alla stessa dedicato nella Relazione sul governo societario e gli assetti proprietari 2019.

[8] L'iniziativa si propone di accrescere il livello di consapevolezza dei Board sui temi climate-related, anche a seguito di quanto previsto dalle raccomandazioni della Task Force on Climate-related Financial Disclosures (TCFD).



## I PRINCIPALI TEMI DI SOSTENIBILITÀ AFFRONTATI DAL CONSIGLIO NEL 2019

- Relazione Finanziaria 2018<sup>9</sup>, inclusa la Dichiarazione consolidata di carattere non finanziario;
- Relazione sulla remunerazione, che include obiettivi di sostenibilità nella definizione dei piani di performance;
- Risultati HSE 2018;
- Documento volontario di reportistica di sostenibilità di Eni (cd. Eni for);
- Scenario di sostenibilità;
- Aggiornamento della Dichiarazione ai sensi dello UK "Modern Slavery Act";
- Nuova Mission Eni.

### Il Comitato Sostenibilità e Scenari

Nello svolgimento dei propri compiti in materia di sostenibilità, il Consiglio è supportato dal Comitato Sostenibilità e Scenari, istituito per la prima volta nel 2014 dal Consiglio stesso, con funzioni propositive e consultive in materia di scenari e sostenibilità. Il Comitato rappresenta un importante presidio delle tematiche di sostenibilità integrate nel modello di business della Società<sup>10</sup>.

### L'Advisory Board

Il Consiglio di Amministrazione di Eni del 27 luglio 2017 ha istituito un Advisory Board<sup>11</sup>, presieduto dal Consigliere Pagani e composto

da esperti internazionali: Ian Bremmer, Christiana Figueres, Philip Lambert e Davide Tabarelli, con il compito di analizzare i principali trend geopolitici, tecnologici ed economici, incluse le tematiche relative al processo di decarbonizzazione, a beneficio del Consiglio stesso e dell'Amministratore Delegato. Nel corso del 2019 l'Advisory Board si è riunito due volte, nei mesi di aprile e luglio, affrontando tematiche inerenti alle nuove regolamentazioni in ambito ambientale, progetti green (forestry ed energie rinnovabili) e approfondendo le evoluzioni maturate negli scenari internazionali.

## La Politica di Remunerazione

La Politica sulla Remunerazione degli Amministratori e del top management di Eni contribuisce alla strategia aziendale, al perseguimento degli interessi di lungo termine e alla sostenibilità della Società ed è definita in coerenza con il modello di governance adottato dalla Società e con le raccomandazioni del Codice di Auto-disciplina, in modo tale da attrarre, motivare e trattenere persone di elevato profilo professionale e manageriale, e da allineare l'interesse del management all'obiettivo prioritario della creazione di valore per gli azionisti nel medio-lungo periodo.

A tal fine, la remunerazione del top management di Eni è definita in relazione ai ruoli e alle responsabilità attribuite, considerando i riferimenti di mercato applicabili per posizioni analoghe, nell'ambito di panel di imprese con caratteristiche di business comparabili con Eni. Nell'ambito della Politica di Remunerazione Eni assume particolare rilevanza la componente variabile, anche a base azionaria, attraverso sistemi di incentivazione connessi al raggiungimento di obiettivi predeterminati, misurabili e tra loro complementari, che rappresentano compiutamente le priorità essenziali della Società, in coerenza con il Piano Strategico e con le aspettative di azionisti

e stakeholder, allo scopo di promuovere un forte orientamento ai risultati e di coniugare la solidità operativa, economica e finanziaria con la sostenibilità sociale e ambientale, in coerenza con la natura a lungo termine del business esercitato e con i connessi profili di rischio. La Politica definita per il prossimo mandato 2020-2023 prevede pertanto il mantenimento, nel Piano di Incentivazione di Breve Termine con differimento, di un obiettivo di sostenibilità ambientale e capitale umano (peso 25%) e l'introduzione, nel Piano di Incentivazione di Lungo Termine di tipo azionario 2020-2022, di un obiettivo connesso ai temi di sostenibilità ambientale e transizione energetica (peso complessivo 35%), articolato su una serie di traguardi connessi ai processi di decarbonizzazione e transizione energetica e all'economia circolare.

La Politica sulla Remunerazione è descritta nella prima sezione della "Relazione sulla politica in materia di remunerazione e sui compensi corrisposti", disponibile sul sito internet della Società ([www.eni.com](http://www.eni.com)) ed è sottoposta, al voto vincolante degli azionisti in Assemblea, con la cadenza richiesta dalla sua durata, e comunque almeno ogni tre anni o in occasione di modifiche alla stessa<sup>12</sup>.

[9] Si tratta di un report integrato per consentire agli stakeholder di Eni, anche non investitori, di comprendere le interconnessioni esistenti tra i risultati economico-finanziari e quelli in campo ambientale e sociale, secondo il modello di business integrato di Eni.

[10] Per maggiori approfondimenti sulle attività svolte dal Comitato nel corso del 2019 si rinvia al paragrafo allo stesso dedicato nella Relazione sul governo societario e gli assetti proprietari 2019.

[11] Maggiori informazioni sono disponibili sul sito internet di Eni, nella sezione Governance.

[12] Ai sensi di quanto previsto dall'art.123-ter, comma 3-bis, del D.Lgs. n.58/98.

## OBIETTIVI 2019 AI FINI DEL PIANO DI INCENTIVAZIONE DI BREVE TERMINE CON DIFFERIMENTO 2020

RISULTATI ECONOMICO-FINANZIARI (25%)	RISULTATI OPERATIVI E SOSTENIBILITÀ DEI RISULTATI ECONOMICI (25%)	SOSTENIBILITÀ AMBIENTALE E CAPITALE UMANO (25%)	EFFICIENZA E SOLIDITÀ FINANZIARIA (25%)
<b>INDICATORI</b> Earning Before Tax (12,5%) Free cash flow (12,5%)	<b>INDICATORI</b> Produzione idrocarburi (12,5%) Risorse esplorative (12,5%)	<b>INDICATORI</b> Emissioni CO <sub>2</sub> (12,5%) Severity Incident Rate (12,5%)	<b>INDICATORI</b> ROACE adjusted (12,5%) Net Debt/EBITDA adjusted (12,5%)
<b>LEVE</b> Espansione dell'upstream Rafforzamento nel Gas & Power Resilienza nel downstream Green business	<b>LEVE</b> Modello fast track Crescita acreage esplorativo Diversificazione	<b>LEVE</b> Decarbonizzazione HSE e sostenibilità	<b>LEVE</b> Disciplina finanziaria Efficienza dei costi operativi e G&A Ottimizzazione del capitale circolante

## Il sistema di controllo interno e di gestione dei rischi<sup>13</sup>

Eni adotta un sistema di controllo interno e di gestione dei rischi integrato e diffuso a vari livelli dell'assetto organizzativo e societario, basato su strumenti, strutture organizzative, norme, regole aziendali e flussi informativi tra i diversi livelli di controllo e verso gli organi di gestione e controllo della Società e delle sue controllate. Il sistema di controllo interno e di gestione dei rischi trova fondamenta anche nel Codice Etico di Eni, che prescrive i canoni di condotta per una gestione corretta del business, al cui rispetto sono tenuti i componenti del Consiglio, così come i componenti degli altri organi sociali e tutte le persone di Eni. La Società ha adottato uno strumento normativo per la disciplina integrata del sistema di controllo interno e di gestione dei rischi, le cui linee di indirizzo, approvate dal Consiglio, definiscono compiti, responsabilità e modalità di coordinamento tra i principali attori del sistema. Nella riunione del 25 ottobre 2018 tali linee di indirizzo sono state aggiornate, dal Consiglio stesso, al fine di tener conto anche delle recenti evoluzioni organizzative e normative interne in tema di Compliance Integrata.

Nel corso del 2018, infatti, è stata completata la definizione del modello di riferimento del processo di Compliance Integrata, che insieme al Modello 231 e al Codice Etico, è finalizzato ad assicurare che tutte le persone che contribuiscono al raggiungimento degli obiettivi di business operino nel pieno rispetto delle regole di integrità, delle leggi e delle normative applicabili in un quadro regolamentare nazionale e internazionale sempre più complesso definendo un processo articolato, sviluppato con un approccio risk based, per la gestione delle attività di prevenzione delle non-conformità. In quest'ottica sono state elaborate metodologie di valutazione dei rischi finalizzate a modulare i controlli, a calibrare le attività di monitoraggio e a pianificare le attività di formazione e comunicazione in funzione del rischio di compliance sottostante le diverse fattispecie, per massimizzarne l'efficacia e l'efficienza. Il processo di Compliance Integrata è stato disegnato in modo da stimolare l'integrazione tra chi opera nelle attività di business e le funzioni aziendali poste a presidio dei vari rischi di compliance, siano esse interne o esterne alla Direzione Compliance Integrata.

Inoltre, nel mese di ottobre 2018, il Consiglio di Amministrazione di Eni ha approvato, su proposta dell'Amministratore Delegato, con parere favorevole del Comitato Controllo e Rischi, la normativa interna in materia di Abuso delle Informazioni di Mercato (Emittenti) che, aggiornando per gli aspetti relativi agli "emittenti" la precedente normativa Eni, recepisce le modifiche introdotte dal Regolamento n. 596/2014/UE del 16 aprile 2014 e dai relativi Regolamenti di attuazione, nonché dalle norme nazionali, tenendo conto degli orientamenti istituzionali italiani ed esteri in materia. La normativa disciplina i principi di comportamento per la tutela della riservatezza delle informazioni aziendali in generale, per promuoverne il massimo rispetto, come richiesto anche dal Codice Etico di Eni e dalle misure di sicurezza aziendali. Eni riconosce, infatti, che le informazioni sono un asset strategico, che deve essere gestito in modo da assicurare la tutela degli interessi dell'impresa, degli azionisti e del mercato. Parte integrante del sistema di controllo interno di Eni è il sistema di controllo interno sull'informativa finanziaria, che ha l'obiettivo di fornire la ragionevole certezza sull'attendibilità dell'informativa finanziaria stessa e sulla capacità del processo di redazione del bilancio di produrre tale informativa in accordo con i principi contabili internazionali di generale accettazione. La responsabilità di progettare, istituire e mantenere nel tempo il sistema di controllo interno sull'informativa finanziaria è affidata all'Amministratore Delegato e al Chief Financial Officer di Eni che ricopre, inoltre, il ruolo di Dirigente Preposto alla redazione dei documenti contabili societari. Un ruolo centrale nell'ambito del sistema di controllo interno e di gestione dei rischi della Società è svolto dal Collegio Sindacale che, oltre alle funzioni di vigilanza e controllo previste dal Testo Unico della Finanza, vigila sul processo di informativa finanziaria e sull'efficacia dei sistemi di controllo interno e di gestione del rischio, in coerenza con quanto previsto dal Codice di Autodisciplina, anche nella veste di "Comitato per il controllo interno e la revisione contabile", ai sensi della normativa italiana, e di "Audit Committee" ai fini della normativa statunitense.

[13] Per maggiori informazioni si rinvia alla Relazione sul governo societario e gli assetti proprietari 2019.

# Exploration & Production



PRINCIPALI INDICATORI DI PERFORMANCE		2019	2018	2017
TRIR (Indice di frequenza infortuni totali registrabili) di cui: dipendenti contrattisti	(infortuni totali registrabili/ore lavorate) x 1.000.000	0,33 0,18 0,37	0,30 0,29 0,30	0,28 0,23 0,30
Ricavi della gestione caratteristica <sup>(a)</sup>	(€ milioni)	23.572	25.744	19.525
Utile (perdita) operativo		7.417	10.214	7.651
Utile (perdita) operativo adjusted		8.640	10.850	5.173
Utile (perdita) netto adjusted		3.436	4.955	2.724
Investimenti tecnici		6.996	7.901	7.739
Profit per boe <sup>(b)</sup>	(\$/boe)	5,1	9,3	8,7
Opex per boe <sup>(c)(d)</sup>		6,4	6,8	6,6
Finding & Development cost per boe <sup>(c)(e)</sup>		15,5	10,4	10,4
Prezzi medi di realizzo degli idrocarburi		43,54	47,48	35,06
Produzione di idrocarburi <sup>(c)</sup>	(migliaia di boe/giorno)	1.871	1.851	1.816
Riserve certe di idrocarburi	(milioni di boe)	7.268	7.153	6.990
Vita utile residua delle riserve certe	(anni)	10,6	10,6	10,5
Tasso di rimpiazzo organico delle riserve	(%)	92	100	103
Dipendenti in servizio a fine periodo di cui: all'estero	(numero)	11.502 6.946	11.645 7.114	11.970 7.460
Oil spill operativi (>1 barile)	(barili)	988	1.595	3.022
CO <sub>2</sub> equivalente da emissioni fuggitive di metano	(milioni di tonnellate di CO <sub>2</sub> eq)	0,56	1,08	1,14
Volumi di idrocarburi inviati a flaring di processo	(miliardi di Sm <sup>3</sup> )	1,2	1,4	1,6
Emissioni di GHG/produzione lorda di idrocarburi 100% operata <sup>(f)</sup>	(tonnellate di CO <sub>2</sub> eq/migliaia di boe)	19,58	21,44	22,75

(a) Prima dell'eliminazione dei ricavi infrasettoriali.

(b) Relativo alle società consolidate.

(c) Include la quota Eni delle joint venture e collegate valutate con il metodo del patrimonio netto.

(d) L'indicatore calcolato a criteri immutati rispetto ai comparative period è pari a 6,9 \$/boe.

(e) Media triennale.

(f) Produzione lorda di idrocarburi da giacimenti interamente operati da Eni (100%) pari a: 1.114 mln di boe, 1.067 mln di boe e 998 mln di boe, rispettivamente nel 2019, 2018 e 2017.

## Performance dell'anno

- L'indice di frequenza infortuni totali registrabili (TRIR) della forza lavoro si attesta allo 0,33 con un incremento del 10% per effetto dell'aumento del numero di infortuni dei contrattisti.
- I barili sversati a seguito di oil spill operativi sono diminuiti del 38% ri-

- spetto al 2018, grazie ad interventi di manutenzione preventiva, revisione di piani anti-corrosione integrati e sostituzione di tratti di linee.
- Emissioni fuggitive di metano in riduzione del 48% rispetto al 2018 e dell'81% rispetto al 2014 raggiungendo con 6 anni di anticipo il tar-

get comunicato al 2025, grazie al completamento delle campagne di monitoraggio ed attività di manutenzione pianificate nell'anno.

- Volumi di idrocarburi inviati a flaring di processo in riduzione del 15% rispetto al 2018 e del 29% rispetto al 2014. Confermato il target di azzeramento al 2025.
- L'indice di intensità emissiva GHG upstream è migliorato del 9% rispetto al 2018. La riduzione complessiva rispetto al 2014 è del 27% ed è in linea con l'obiettivo al 2025.
- Nel 2019 il settore E&P ha registrato l'utile operativo adjusted di €8.640 milioni, in crescita del 7%, escludendo per omogeneità il risultato di Eni Norge nel 2018 e al netto dello scenario, dello IFRS 16 e dell'effetto dei minori tassi di attualizzazione sui costi d'ab-

bandono capitalizzati con conseguenti maggiori ammortamenti.

- Produzione di idrocarburi pari a 1,871 milioni di boe/giorno, in crescita del 5% escludendo gli effetti della cessazione del contratto produttivo Intisar avvenuta nel terzo trimestre 2018 e al netto degli effetti prezzo/portafoglio. Il contributo da avvio/ramp-up nell'anno è stato di 253 mila boe/giorno.
- Le riserve certe di idrocarburi al 31 dicembre 2019 ammontano a 7,3 miliardi di boe, determinate sulla base del prezzo del marker Brent di 63 \$/barile. Il tasso di rimpiazzo all sources è del 117%; tasso di rimpiazzo organico del 92% (100% a prezzi costanti). Media triennale del tasso di rimpiazzo organico pari al 98%. La vita utile residua delle riserve è di 10,6 anni (10,6 anni nel 2018).

## Gestione del portafoglio

- Vår Energi, la joint venture tra Eni (69,6%) e HitecVision (30,4%), ha completato l'acquisizione, effettiva dal 1° gennaio 2019, degli asset upstream di ExxonMobil in Norvegia con una produzione di 150 mila boe/giorno, per il corrispettivo di \$4,5 miliardi interamente finanziati dalla joint venture. L'operazione ha valenza strategica per Vår Energi che diventa il secondo operatore upstream in Norvegia con l'obiettivo di produrre fino a 350 mila boe/giorno al 2023 grazie allo sviluppo dei progetti in portafoglio.
- Ceduti a Qatar Petroleum i blocchi esplorativi in Marocco, Mozambico e Kenia, quest'ultimo in attesa di ratifica.
- Firmato accordo di farm-in con ExxonMobil di una quota del 10% di tre blocchi offshore in Mozambico.
- Finalizzata la cessione a Neptune Energy di una quota del 20% della scoperta di Merakes nel blocco East Sepinggan in Indonesia. A seguito della cessione, Eni rimane operatore dell'area con una quota del 65%.
- Completata l'acquisizione della partecipazione del 49% di tre concessioni nel bacino del Berkine Nord in Algeria. Conseguito lo start-up produttivo nell'area grazie all'applicazione del modello Eni di sviluppo fast-track delle risorse scoperte, che massimizza il valore dei progetti attraverso sviluppi sinergici con infrastrutture già esistenti.

## Esplorazione

- L'attività esplorativa si conferma ancora elemento distintivo del modello upstream di Eni, garantendo una grande base di risorse a costi competitivi, assicurando flessibilità nel breve termine e alimentando la crescita nel lungo. Nel corso del 2019 sono state aggiunte 820 milioni di boe di risorse equity, con un costo esplorativo unitario di 1,5 \$/boe. Sono state effettuate importanti scoperte/appraisal, in particolare:
  - Egitto, con una scoperta a gas nel prospetto esplorativo Nour (Eni 40%, operatore). Scoperte near-field nel Deserto Occidentale, nel Delta del Nilo e nel Golfo di Suez. Queste ultime sono già state allacciate agli impianti dell'area;
  - Angola, con risultati eccellenti nel Blocco offshore 15/06 (Eni 36,84%, operatore) con tre scoperte (Agogo, Ndungu e Agidigbo), che assieme a quelle di fine 2018 (Kalimba e Afoxè), hanno consentito di incrementare di ulteriori 2 miliardi di barili di olio in posto il nuovo potenziale minerario dell'area;
  - Ghana, con la scoperta a gas e condensati di Akoma-1 nella licenza Cape Three Points Block 4 (Eni 42,47%, operatore), in prossimità alle facility produttive esistenti;
  - Vietnam, con una scoperta a gas e condensati nel prospetto esplorativo Ken Bau nel Blocco 114 (Eni 50%, operatore), nell'offshore del Paese;
  - scoperta near-field nel Delta del Niger, già collegata agli impianti di produzione;
  - Mare del Nord norvegese con tre scoperte a olio e gas nella licenza PL 869 partecipata da Vår Energi;
  - prima scoperta a gas e condensati nell'Emirato di Sharjah (EAU) nel prospetto esplorativo Mahani-1, ad un solo anno dalla firma degli accordi di concessione;
  - altri successi esplorativi in Algeria e Gabon.
- Il portafoglio esplorativo è stato rinnovato attraverso l'acquisizione di circa 36.000 chilometri di nuovo acreage. In particolare:
  - Egitto, nuovi blocchi esplorativi onshore nel Deserto Occidentale e nel Delta del Nilo;
  - Norvegia, dove Vår Energi si è aggiudicata 13 licenze, di cui 4 come operatore. Inoltre nel gennaio 2020 acquisite ulteriori 17 licenze esplorative, di cui 7 come operatore;
  - Angola, con il blocco offshore 1/14 (Eni 35%, operatore) e onshore Cabinda Centro (Eni 42,5%), in attesa di ratifica dalle competenti autorità;
  - Ghana, con l'operatorship del blocco offshore WB03 (Eni 70%). Sono in corso di definizione, con le Autorità del Paese, le clausole contrattuali che regolano la concessione mineraria;
  - Emirati Arabi Uniti: (i) l'operatorship e una quota del 70% nei Blocchi esplorativi 1 e 2 nell'offshore di Abu Dhabi; (ii) tre concessioni onshore esplorative nell'Emirato di Sharjah, con l'operatorship e una quota del 75% nelle aree A e C e una quota del 50% nell'area B; e (iii) una concessione offshore esplorativa nell'Emirato di Ras al Khaimah con l'operator-

- ship e una quota del 90% nel Blocco A;
- firmato l'Exploration and Production Sharing Agreement (EPSA) del Blocco 1 nell'offshore del Bahrain. Attraverso questo accordo, Eni consolida la propria presenza in Bahrain, in linea con la strategia di diversificazione del proprio portafoglio esplorativo in bacini petroliferi ad alto potenziale di idrocarburi liquidi;
- firmato un protocollo con il Ministero dell'Energia del Kazakistan e KazMunayGas (KMG) che assegna i diritti di esplorazione e produzione di idrocarburi del blocco di Abay, nell'offshore del Mar Caspio. Il blocco sarà operato attraverso una joint venture 50/50 con KMG;
- Indonesia, il blocco esplorativo West Ganal (Eni 40%, operatore) nelle acque profonde del bacino di Kutei, con effetti al 1°

gennaio 2020. L'area include la scoperta di Maha e ulteriore potenziale minerario il cui sviluppo farà leva sulle sinergie con le infrastrutture esistenti;

- altre licenze sono state acquisite in Algeria, Argentina, Cipro, Costa d'Avorio, Messico, Mozambico, Tunisia e Albania, quest'ultima ratificata dalle competenti autorità nel marzo 2020.
- I costi di ricerca esplorativa sostenuti nel 2019 sono pari a €489 milioni (€380 milioni nel 2018) ed includono le radiazioni di pozzi di insuccesso pari a €214 milioni (€93 milioni nel 2018) relativi anche alla radiazione di diritti esplorativi unproved, laddove presenti, associati ai progetti con esito negativo. Le radiazioni hanno riguardato principalmente i progetti in Australia, Kazakistan, Pakistan, Cina e Regno Unito. A fine esercizio risultano 98 pozzi in progress (47,7 in quota Eni).

## Sviluppi di business

- Nel corso dell'anno conseguito lo start-up produttivo dei progetti:
  - Area 1 nell'offshore del Messico, avviata in early production a soli undici mesi dalla decisione finale di investimento (FID);
  - in Egitto il progetto gas Baltim South West, all'interno della Great Nooros Area, a soli diciannove mesi dalla FID, e le recenti scoperte a olio near-field nell'area di sviluppo South West Meleiha e di Sidri South;
  - in Algeria, nell'area del Berkine Nord con la produzione a olio e a gas, quest'ultima nel 2020, con uno sviluppo accelerato delle risorse dell'area;
  - Nasr Full Field Development nella concessione Umm Shaif/Nasr (Eni 10%) negli Emirati Arabi Uniti, con conseguente ramp-up produttivo;
  - Trestakk, partecipato da Vår Energi, in Norvegia;
  - a gennaio 2020 avviato il giacimento a olio Agogo nel Blocco offshore 15/06 in Angola, a soli nove mesi dalla scoperta, in sinergia con le FPSO presenti nell'area.
- Completate le attività dei progetti pianificate nell'anno con conseguente ramp-up produttivo: Zohr in Egitto; i progetti libici Wafa compression e Bahr Essalam fase 2, avviati nel 2018; il progetto OCTP in Ghana; le attività di sviluppo del Blocco operato 15/06 in Angola nonché alcuni progetti in Nigeria.
- Ottenuta la FID per cinque progetti: l'espansione dell'impianto GNL di Bonny di proprietà della Nigeria LNG che aumenterà la capacità

produttiva a oltre 30 milioni di tonnellate/anno nel 2024, Berkine Nord fase 2 in Algeria, Dalma negli Emirati Arabi Uniti, Agogo in Angola, nonché Balder X in Norvegia da Vår Energi.

- Continuano i programmi volti a migliorare l'accesso all'energia in Africa. In particolare nel corso dell'anno sono state completate le attività per incrementare la capacità di generazione elettrica della centrale CEC (Eni 20%) in Congo e di Okpai in Nigeria nonché la riabilitazione di alcune centrali elettriche in Libia; il progetto Takoradi-Tema interconnection in Ghana con l'obiettivo di incrementare l'utilizzo del gas anche nella parte orientale del Paese; altre iniziative in Angola, Mozambico ed Indonesia. Le attività completate confermano come l'accesso all'energia, soprattutto in Africa, rimane parte integrante del modello di business di Eni.
- Prosegue la collaborazione con la FAO (Food and Agriculture Organization) per promuovere l'accesso all'acqua pulita e sicura in Nigeria, in particolare nell'area nord-est, tramite la realizzazione di pozzi alimentati da sistemi fotovoltaici, per uso domestico e per irrigazione. In particolare nel biennio 2018-2019 sono stati realizzati 16 pozzi.
- Gli investimenti di sviluppo sono pari a €6 miliardi, realizzati prevalentemente all'estero in particolare in Egitto, Nigeria, Kazakistan, Indonesia, Messico, Stati Uniti e Angola.
- Nel 2019 la spesa complessiva in attività di Ricerca e Sviluppo è stata di €71 milioni (€96 milioni nel 2018).

## RISERVE

### GENERALITÀ

I criteri adottati per la valutazione e la classificazione delle riserve certe, sviluppate e non sviluppate, sono in linea con quanto previsto dalla "Regulation S-X Rule 4-10" emessa dalla Security and Exchange Commission (SEC). In particolare sono definite "riserve certe" le quantità stimate di liquidi (compresi i condensati e i liquidi di gas naturale) e di gas naturale che, sulla base dei dati geologici e di ingegneria, potranno con ragionevole certezza essere recuperate alle condizioni tecniche, contrattuali, economiche e operative esistenti al momento della valutazione. I prezzi utilizzati per la valutazione degli idrocarburi derivano dalle quotazioni ufficiali pubblicate da Platt's Marketwire, salvo i casi in cui il loro calcolo derivi dall'applicazione di formule contrattuali in essere. I prezzi sono determinati come media aritmetica semplice dei prezzi di chiusura rilevati il primo giorno di ciascuno dei 12 mesi dell'esercizio; eventuali successive variazioni sono considerate solo se previste da contratti in essere. I metodi alla base delle valutazioni delle riserve hanno un margine intrinseco di incertezza. Nonostante l'esistenza di autorevoli linee guida sui criteri ingegneristici e geologici da utilizzare per la valutazione delle riserve, la loro accuratezza dipende dalla qualità delle informazioni disponibili e dalla loro interpretazione. Conseguentemente le quantità stimate di riserve sono nel tempo soggette a revisioni, in aumento o in diminuzione, in funzione dell'acquisizione di nuovi elementi conoscitivi. Le riserve certe relative ai contratti di Concessione sono determinate applicando la quota di spettanza al totale delle riserve certe rientranti nell'area coperta dal contratto e producibili entro la loro scadenza. Le riserve certe relative ai contratti di PSA sono stimate in funzione degli investimenti da recuperare (Cost oil) e della remunerazione fissata contrattualmente (Profit oil). Un meccanismo di attribuzione analogo caratterizza i contratti di service.

### GOVERNANCE DELLE RISERVE

Eni ha sempre esercitato un controllo centralizzato sul processo di valutazione delle riserve certe. Il Dipartimento Riserve ha il compito di: (i) assicurare il processo di certificazione periodica delle riserve certe; (ii) mantenere costantemente aggiornate le direttive per la loro valutazione e classificazione e le procedure interne di controllo; e (iii) provvedere alle necessarie attività di formazione del personale coinvolto nel processo di stima delle riserve. Le direttive sono state verificate da DeGolyer and MacNaughton (D&M), società di ingegneri petroliferi indipendenti, che ne ha attestato la conformità alla normativa SEC in vigore<sup>1</sup>; D&M ha attestato inoltre che le direttive, laddove le norme SEC sono meno specifiche, ne forniscono un'interpretazione ragionevole e in linea con le pratiche diffuse nel mercato. Eni effettua la stima delle riserve di spettanza sulla base delle citate direttive anche quando partecipa ad attività di estrazione e produzione operate da altri soggetti. Il processo di valutazione delle riserve, come descritto nella procedura interna di controllo, coinvolge: (i) i responsabili delle unità operative (unità geografiche) e i Local Reserves Evaluators (LRE) che effettuano la valutazione e la classificazione delle riserve tecniche (profili di produzione, costi di investimento, costi operativi

e di smantellamento e di ripristino siti); (ii) l'unità di Ingegneria del Petrolio e l'unità Operations di sede che verificano rispettivamente i profili di produzione relativi a campi che hanno subito variazioni significative ed i costi operativi; (iii) i responsabili di area geografica che validano le condizioni commerciali e lo stato dei progetti; (iv) il Dipartimento di Pianificazione e Controllo che effettua la valutazione economica delle riserve; e (v) il Dipartimento Riserve che, avvalendosi degli Head Quarter Reserves Evaluators (HRE), controlla in maniera indipendente rispetto alle suddette unità la congruità e la correttezza della classificazione delle riserve e ne consolida i volumi. Il responsabile del Dipartimento Riserve ha frequentato l'Università degli Studi di Milano conseguendo la Laurea in Fisica nel 1988 e possiede un'esperienza di oltre 30 anni nel settore petrolifero e oltre 20 anni nella valutazione delle riserve. Il personale coinvolto nel processo di valutazione possiede requisiti di professionalità adeguati alla complessità del compito ed esprime il proprio giudizio nel rispetto dell'indipendenza e della deontologia professionale. In particolare la qualifica professionale dei Reserves Evaluators è conforme agli standard internazionali definiti dalla Society of Petroleum Engineers.

### VALUTAZIONE INDIPENDENTE DELLE RISERVE

Eni attribuisce a società di ingegneri indipendenti tra i più qualificati sul mercato il compito di effettuare una valutazione<sup>2</sup> indipendente, parallela a quella interna, di una parte a rotazione delle riserve certe. Le descrizioni delle qualifiche tecniche delle persone responsabili della valutazione sono incluse nei rapporti rilasciati dalle società indipendenti<sup>3</sup>. Le loro valutazioni sono basate su dati forniti da Eni e non verificati, con riferimento a titoli di proprietà, produzione, costi operativi e di sviluppo, accordi di vendita, prezzi ed altre informazioni. Tali informazioni sono le stesse utilizzate da Eni nel proprio processo di determinazione delle riserve certe e includono: le registrazioni delle operazioni effettuate sui pozzi, le misure della deviazione, l'analisi dei dati PVT (pressione, volume e temperatura), mappe, dati di produzione e iniezione per pozzo/giacimento/campo, studi di giacimento, analisi tecniche sulla performance del giacimento, piani di sviluppo, costi operativi e di sviluppo futuri. Per la determinazione delle riserve di spettanza Eni sono inoltre forniti i prezzi di vendita degli idrocarburi, le eventuali variazioni contrattuali future ed ogni altra informazione necessaria alla valutazione. Le risultanze dell'attività indipendente condotta nel 2019<sup>3</sup> da Ryder Scott Company e DeGolyer and MacNaughton hanno confermato, come in passato, la ragionevolezza delle valutazioni interne. In particolare nel 2019 sono state oggetto di valutazioni indipendenti riserve certe per circa il 31% delle riserve Eni al 31 dicembre 2019<sup>4</sup>. Nel triennio 2017-2019 le valutazioni indipendenti hanno riguardato l'86% del totale delle riserve certe. Al 31 dicembre 2019 il principale giacimento non sottoposto a valutazione indipendente nell'ultimo triennio è Zohr in Egitto. Il giacimento Zohr sarà sottoposto a valutazione indipendente nel 2020.

[1] I report degli ingegneri indipendenti sono disponibili sul sito Eni all'indirizzo [www.eni.com](http://www.eni.com) nella sezione Documentazione/Relazione Finanziaria Annuale 2016.

[2] Dal 1991 al 2002 la società DeGolyer and MacNaughton a cui è stata affiancata, a partire dal 2003, anche la società Ryder Scott. Nel 2018 ha fornito una certificazione indipendente anche la Société Générale de Surveillance.

[3] I report degli ingegneri indipendenti sono disponibili sul sito Eni all'indirizzo [www.eni.com](http://www.eni.com) nella sezione Documentazione/Relazione Finanziaria Annuale 2019.

[4] Include le riserve delle società in joint venture e collegate.

## EVOLUZIONE

Le riserve certe a fine periodo includono la quota Eni delle riserve di società collegate e joint venture valutate con il metodo del patri-

monio netto. L'evoluzione delle riserve certe nell'esercizio è stata la seguente:

(milioni di boe)	Società consolidate	Società in joint venture e collegate	Totale
<b>Riserve certe al 31 dicembre 2018</b>	<b>6.356</b>	<b>797</b>	<b>7.153</b>
Nuove scoperte ed estensioni, revisioni di precedenti stime e miglioramenti da recupero assistito (escluso l'effetto prezzo)	618	68	686
Effetto prezzo	(58)		(58)
Promozioni nette	560	68	628
Portfolio	(8)	178	170
Produzione	(621)	(62)	(683) <sup>(a)</sup>
<b>Riserve certe al 31 dicembre 2019</b>	<b>6.287</b>	<b>981</b>	<b>7.268</b>
<b>Tasso di rimpiazzo all sources</b>	(%)		<b>117</b>
<b>Tasso di rimpiazzo organico</b>			<b>92</b>
<b>Tasso di rimpiazzo organico, al netto dell'effetto prezzo</b>			<b>100</b>

(a) Vedi nota (c) sulle tavole della produzione annuale e giornaliera di idrocarburi.

Le riserve certe al 31 dicembre 2019 sono pari a 7.268 milioni di boe, di cui 6.287 milioni di boe relative alle società consolidate. Le promozioni nette di 628 milioni di boe sono riferite a: (i) nuove scoperte ed estensioni (+107 milioni di boe), a seguito principalmente della decisione finale d'investimento (FID) dei progetti Dalma negli Emirati Arabi Uniti, di Assa North in Nigeria e Agogo in Angola; e (ii) revisioni di precedenti stime (+521 milioni di boe) riferite all'avanzamento nello sviluppo dei progetti a gas in Nigeria a supporto dell'espansione dell'impianto GNL di Bonny nonché dei progetti in portafoglio quali Zohr in Egitto, Kashagan in Kazakhstan, Berkine Nord in Algeria e Balder X in Norvegia.

L'effetto prezzo negativo per 58 milioni di boe è principalmente dovuto alla variazione in riduzione sia del marker Brent di riferimento che dei prezzi gas di produzione del 2019 rispetto il 2018, con conseguenti effetti sulle quantità spettanti in base contratti di PSA e sull'economicità dei profili di produzione.

Il portfolio di 170 milioni di boe è riferito a: (i) l'acquisizione di asset

upstream di ExxonMobil in Norvegia; (ii) l'acquisizione del 100% del giacimento produttivo di Oooguruk in Alaska; e (iii) la cessione degli asset produttivi in Ecuador, della quota del 20% della scoperta Mera-kes in Indonesia, nonché asset minori in Norvegia.

Il tasso di rimpiazzo organico<sup>5</sup> delle riserve certe si attesta al 92%; il tasso di rimpiazzo all sources al 117%.

La vita utile residua delle riserve è pari a 10,6 anni (10,6 anni nel 2018).

## RISERVE CERTE NON SVILUPPATE

Le riserve certe non sviluppate al 31 dicembre 2019 ammontano a 2.114 milioni di boe, di cui 1.113 milioni di barili di liquidi localizzati principalmente in Africa e Asia e 153 miliardi di metri cubi di gas naturale, prevalentemente in Africa. Le società consolidate possiedono riserve certe non sviluppate per 905 milioni di barili di liquidi e 143 miliardi di metri cubi di gas naturale. L'evoluzione delle riserve certe non sviluppate nell'esercizio è rappresentata dalla seguente tabella:

(milioni di boe)	
<b>Riserve certe non sviluppate al 31 dicembre 2018</b>	<b>2.309</b>
Promozioni	(655)
Nuove scoperte ed estensioni	101
Revisioni di precedenti stime	327
Acquisizioni	44
Cessioni	(12)
<b>Riserve certe non sviluppate al 31 dicembre 2019</b>	<b>2.114</b>

(5) Il tasso di rimpiazzo organico delle riserve è il rapporto tra gli incrementi delle riserve certe (al netto delle cessioni e acquisizioni dell'anno) e la produzione dell'anno. Il tasso di rimpiazzo all sources è il rapporto tra gli incrementi delle riserve certe (comprese le operazioni di portafoglio) e la produzione dell'anno. Un valore superiore al 100% indica che nell'anno le promozioni a riserve certe sono state superiori ai volumi di riserve prodotte. Il tasso di rimpiazzo delle riserve non può essere considerato un indicatore delle performance produttive future perché l'evoluzione nello sviluppo delle riserve ha per sua natura una componente di rischiosità e incertezza in relazione ad una molteplicità di fattori, tra cui: il successo nello sviluppo di nuovi giacimenti, il completamento delle infrastrutture, l'impatto delle regolamentazioni dell'industria degli idrocarburi, rischi geopolitici, rischi geologici, rischi ambientali, l'evoluzione dei prezzi del petrolio e del gas naturale.

Nel 2019 le riserve certe non sviluppate sono diminuite di 195 milioni di boe a seguito essenzialmente di: (i) avanzamento nella conversione a riserve certe sviluppate (655 milioni di boe); (ii) nuove scoperte ed estensioni (101 milioni di boe), a seguito principalmente della FID dei progetti Dalma negli Emirati Arabi Uniti, Assa North in Nigeria e Agogo in Angola; (iii) revisioni di precedenti stime (327 milioni di boe) principalmente per l'espansione dell'impianto GNL di Bonny in Nigeria e l'avanzamento del progetto di sviluppo di Zohr in Egitto; (iv) cessioni (12 milioni di boe) riferite alla vendita del 20% del progetto Merakes in Indonesia e asset minori in Norvegia; e (v) acquisizioni (44 milioni di boe) riferite in particolare alla citata operazione finalizzata da Vår Energi in Norvegia.

Durante il 2019, Eni ha convertito da riserve certe non sviluppate a riserve certe sviluppate 655 milioni di boe a seguito dell'avanzamento delle attività di sviluppo, degli start-up della produzione e della revisione di progetti. I principali passaggi a riserve certe sviluppate sono relativi ai giacimenti di Zohr e Nidoco North West in Egitto, Kashagan in Kazakhstan, Litchendjili in Congo, Ngl Eleme in Nigeria e il progetto Area 1 in Messico.

Gli investimenti di sviluppo sostenuti nel corso dell'anno sono pari a circa €6,8 miliardi.

La maggior parte delle riserve certe non sviluppate vengono riclassificate a riserve certe sviluppate generalmente in un arco temporale che non supera i 5 anni. Le riserve certe non sviluppate relative a taluni progetti possono rimanere tali per 5 o più anni a seguito di diverse motivazioni, tra cui le difficili condizioni operative in aree remote, limitazioni nella disponibilità di infrastrutture e nella capacità degli impianti o l'esistenza di vincoli contrattuali, altri fattori che possono condizionare i tempi di avvio e i livelli di produzione. Le riserve certe non sviluppate di 0,5 miliardi di boe rimaste tali per 5 o più anni sono diminuite di 0,1 miliardi di boe rispetto al 2018 a seguito principalmente dell'avanzamento del progetto di sviluppo di Kashagan in Kazakhstan e dei progetti Bahr Essalam fase 2 e Wafa compression in Libia. Le riserve certe non sviluppate rimaste tali per 5 o più anni sono concentrate principalmente: (i) in Iraq (0,1 miliardi di boe) nel giacimento di Zubair dove lo sviluppo delle residue riserve avverrà con la perforazione di nuovi pozzi di produzione che saranno allacciati alle strutture esistenti già dimensionate in funzione del plateau produttivo atteso di 700 mila boe/giorno; (ii) in alcuni giacimenti a gas in Libia (0,3 miliardi di boe) dove lo sviluppo delle riserve e gli avvisi in produzione sono programmati in funzione dell'adempimento degli obblighi di consegna derivanti da contratti di fornitura di gas di lungo termine; e (iii) giacimenti in Italia ed Egitto (0,1 miliardi di boe) dove lo sviluppo è in corso.



## Riserve certe di petrolio e gas naturale

	Petrolio e condensati (milioni di barili)	Gas naturale (milioni di metri cubi)	Idrocarburi (milioni di boe)	Petrolio e condensati (milioni di barili)	Gas naturale (milioni di metri cubi)	Idrocarburi (milioni di boe)	Petrolio e condensati (milioni di barili)	Gas naturale (milioni di metri cubi)	Idrocarburi (milioni di boe)
<b>Società consolidate</b>	<b>2019</b>			<b>2018</b>			<b>2017</b>		
<b>Italia</b>	<b>194</b>	<b>21.298</b>	<b>333</b>	<b>208</b>	<b>33.958</b>	<b>428</b>	<b>215</b>	<b>32.003</b>	<b>422</b>
<i>Sviluppate</i>	137	18.592	258	156	27.744	336	169	27.962	350
<i>Non sviluppate</i>	57	2.706	75	52	6.214	92	46	4.041	72
<b>Resto d'Europa</b>	<b>41</b>	<b>7.398</b>	<b>89</b>	<b>48</b>	<b>9.055</b>	<b>106</b>	<b>360</b>	<b>25.390</b>	<b>525</b>
<i>Sviluppate</i>	37	6.840	82	44	8.502	99	219	21.829	360
<i>Non sviluppate</i>	4	558	7	4	553	7	141	3.561	165
<b>Africa Settentrionale</b>	<b>468</b>	<b>77.532</b>	<b>974</b>	<b>493</b>	<b>81.862</b>	<b>1.022</b>	<b>476</b>	<b>89.071</b>	<b>1.052</b>
<i>Sviluppate</i>	301	38.927	553	317	40.967	582	306	34.913	532
<i>Non sviluppate</i>	167	38.605	421	176	40.895	440	170	54.158	520
<b>Egitto</b>	<b>264</b>	<b>146.993</b>	<b>1.225</b>	<b>279</b>	<b>149.366</b>	<b>1.246</b>	<b>280</b>	<b>123.210</b>	<b>1.078</b>
<i>Sviluppate</i>	149	135.274	1.033	153	94.332	764	203	40.228	463
<i>Non sviluppate</i>	115	11.719	192	126	55.034	482	77	82.982	615
<b>Africa Sub-Sahariana</b>	<b>694</b>	<b>116.195</b>	<b>1.453</b>	<b>718</b>	<b>99.240</b>	<b>1.361</b>	<b>764</b>	<b>103.629</b>	<b>1.436</b>
<i>Sviluppate</i>	519	52.609	863	551	52.973	895	546	47.949	856
<i>Non sviluppate</i>	175	63.586	590	167	46.267	466	218	55.680	580
<b>Kazakhstan</b>	<b>746</b>	<b>55.747</b>	<b>1.108</b>	<b>704</b>	<b>56.324</b>	<b>1.066</b>	<b>766</b>	<b>59.697</b>	<b>1.150</b>
<i>Sviluppate</i>	682	55.743	1.046	587	52.263	925	547	53.179	891
<i>Non sviluppate</i>	64	4	62	117	4.061	141	219	6.518	259
<b>Resto dell'Asia</b>	<b>491</b>	<b>38.203</b>	<b>742</b>	<b>476</b>	<b>34.446</b>	<b>700</b>	<b>232</b>	<b>30.133</b>	<b>427</b>
<i>Sviluppate</i>	245	19.403	372	252	23.271	403	81	24.376	238
<i>Non sviluppate</i>	246	18.800	370	224	11.175	297	151	5.757	189
<b>America</b>	<b>225</b>	<b>6.785</b>	<b>268</b>	<b>252</b>	<b>7.839</b>	<b>302</b>	<b>162</b>	<b>6.370</b>	<b>203</b>
<i>Sviluppate</i>	148	5.282	182	143	4.351	170	144	4.842	176
<i>Non sviluppate</i>	77	1.503	86	109	3.488	132	18	1.528	27
<b>Australia e Oceania</b>	<b>1</b>	<b>14.350</b>	<b>95</b>	<b>5</b>	<b>18.432</b>	<b>125</b>	<b>7</b>	<b>20.054</b>	<b>137</b>
<i>Sviluppate</i>	1	9.118	61	5	12.796	87	5	14.709	101
<i>Non sviluppate</i>		5.232	34		5.636	38	2	5.345	36
<b>Totale società consolidate</b>	<b>3.124</b>	<b>484.501</b>	<b>6.287</b>	<b>3.183</b>	<b>490.522</b>	<b>6.356</b>	<b>3.262</b>	<b>489.557</b>	<b>6.430</b>
<i>Sviluppate</i>	<b>2.219</b>	<b>341.788</b>	<b>4.450</b>	<b>2.208</b>	<b>317.199</b>	<b>4.261</b>	<b>2.220</b>	<b>269.987</b>	<b>3.967</b>
<i>Non sviluppate</i>	<b>905</b>	<b>142.713</b>	<b>1.837</b>	<b>975</b>	<b>173.323</b>	<b>2.095</b>	<b>1.042</b>	<b>219.570</b>	<b>2.463</b>
<b>Società in joint venture e collegate</b>									
<b>Resto d'Europa</b>	<b>424</b>	<b>21.869</b>	<b>567</b>	<b>297</b>	<b>10.202</b>	<b>363</b>			
<i>Sviluppate</i>	219	16.914	330	154	7.816	205			
<i>Non sviluppate</i>	205	4.955	237	143	2.386	158			
<b>Africa Settentrionale</b>	<b>12</b>	<b>388</b>	<b>16</b>	<b>11</b>	<b>382</b>	<b>14</b>	<b>12</b>	<b>371</b>	<b>14</b>
<i>Sviluppate</i>	12	388	16	11	382	14	12	371	14
<i>Non sviluppate</i>									
<b>Africa Sub-Sahariana</b>	<b>10</b>	<b>8.155</b>	<b>63</b>	<b>12</b>	<b>8.788</b>	<b>68</b>	<b>12</b>	<b>9.879</b>	<b>75</b>
<i>Sviluppate</i>	7	2.520	23	8	1.633	17	6	2.348	20
<i>Non sviluppate</i>	3	5.635	40	4	7.155	51	6	7.531	55
<b>Resto dell'Asia</b>								<b>41</b>	<b>1</b>
<i>Sviluppate</i>								41	1
<i>Non sviluppate</i>									
<b>America</b>	<b>31</b>	<b>46.661</b>	<b>335</b>	<b>37</b>	<b>48.613</b>	<b>352</b>	<b>136</b>	<b>51.505</b>	<b>470</b>
<i>Sviluppate</i>	31	46.661	335	32	48.613	347	25	51.505	359
<i>Non sviluppate</i>				5		5	111		111
<b>Totale società in joint venture e collegate</b>	<b>477</b>	<b>77.073</b>	<b>981</b>	<b>357</b>	<b>67.985</b>	<b>797</b>	<b>160</b>	<b>61.796</b>	<b>560</b>
<i>Sviluppate</i>	<b>269</b>	<b>66.483</b>	<b>704</b>	<b>205</b>	<b>58.444</b>	<b>583</b>	<b>43</b>	<b>54.265</b>	<b>394</b>
<i>Non sviluppate</i>	<b>208</b>	<b>10.590</b>	<b>277</b>	<b>152</b>	<b>9.541</b>	<b>214</b>	<b>117</b>	<b>7.531</b>	<b>166</b>
<b>Totale riserve certe</b>	<b>3.601</b>	<b>561.574</b>	<b>7.268</b>	<b>3.540</b>	<b>558.507</b>	<b>7.153</b>	<b>3.422</b>	<b>551.353</b>	<b>6.990</b>
<i>Sviluppate</i>	<b>2.488</b>	<b>408.271</b>	<b>5.154</b>	<b>2.413</b>	<b>375.643</b>	<b>4.844</b>	<b>2.263</b>	<b>324.252</b>	<b>4.361</b>
<i>Non sviluppate</i>	<b>1.113</b>	<b>153.303</b>	<b>2.114</b>	<b>1.127</b>	<b>182.864</b>	<b>2.309</b>	<b>1.159</b>	<b>227.101</b>	<b>2.629</b>

## IMPEGNI CONTRATTUALI DI FORNITURA

Eni, tramite le società consolidate, in joint venture e collegate, vende le produzioni di petrolio e gas naturale sulla base di differenti schemi contrattuali. Alcuni di questi contratti, per lo più inerenti le vendite di gas, stabiliscono termini di fornitura di quantità fisse e determinabili. Eni, sulla base dei contratti o degli accordi esistenti, ha l'obbligo contrattuale di consegnare, nell'arco dei prossimi tre anni, una quantità di idrocarburi pari a circa 555 milioni di boe, principalmente gas naturale a controparti terze prodotto dai propri campi localizzati principalmente in Algeria, Australia, Egitto, Ghana, Indonesia, Libia, Nigeria, Norvegia e Venezuela.

I contratti di vendita prevedono varie formule di prezzo fisse e variabili legate generalmente ai prezzi di mercato del petrolio, del gas naturale o di altri prodotti petroliferi. Il management ritiene di poter soddisfare gli impegni contrattuali di fornitura in essere principalmente tramite la produzione delle proprie riserve certe sviluppate e in alcune circostanze integrando le proprie disponibilità con acquisti di prodotto da terzi. La produzione è prevista coprire circa il 91% degli impegni di fornitura. Eni ha rispettato tutti gli impegni contrattuali di consegna ad oggi in essere.

## PRODUZIONE

La produzione di idrocarburi nel 2019 è stata di 1,871 milioni di boe/giorno. Escludendo gli effetti delle operazioni di portafoglio e dell'effetto prezzo, la produzione ha registrato una crescita dell'1,7%, nonostante la cessazione del contratto produttivo Intisar in Libia, avvenuta dal terzo trimestre 2018, al netto della quale la variazione si ridetermina in circa +5%. La performance produttiva è stata sostenuta dal ramp-up di Zohr e dei progetti avviati nel 2018 in particolare in Libia, Ghana e Angola, dagli start-up in Messico, Norvegia, Egitto, Algeria (per un contributo complessivo di 253 mila boe/giorno), da incrementi in Nigeria, Kazakhstan ed Emirati Arabi Uniti. Tali fattori sono stati parzialmente compensati dalla minore produzione di gas in Indonesia a causa della riduzione della domanda gas in Asia, in Venezuela, per la situazione contingente nel Paese, nonché dal declino di giacimenti maturi, in particolare in Italia e Angola.

La produzione di petrolio è stata di 893 mila barili/giorno. Gli start-up e ramp-up del periodo, in particolare in Messico, Libia e Ghana,

e la crescita produttiva negli Emirati Arabi Uniti e Nigeria sono stati parzialmente compensati dalle fermate produttive, in particolare in Congo, dalla minore produzione in Venezuela e dal declino dei giacimenti maturi.

La produzione di gas naturale è stata di 150 milioni di metri cubi/giorno. I ramp-up di periodo, in particolare in Egitto e Ghana e la crescita in Nigeria sono stati parzialmente compensati dalla minore produzione in Indonesia e Venezuela nonché dal declino dei giacimenti maturi.

La produzione venduta di idrocarburi è stata di 630,6 milioni di boe. La differenza di 52,4 milioni di boe rispetto alla produzione di 683 milioni di boe è dovuta essenzialmente ai volumi di idrocarburi destinati all'autoconsumo (45,4 milioni di boe), alla variazione delle rimanenze e altri fattori. La produzione venduta di petrolio e condensati (325,4 milioni di barili) è stata destinata per circa il 66% ai settori mid-downstream. La produzione venduta di gas naturale (46,7 miliardi di metri cubi) è stata destinata per circa il 18% al settore Gas & Power.

Produzione annuale di idrocarburi<sup>(a)(b)(c)</sup>

Società consolidate	2019			2018			2017		
	Petrolio e condensati (milioni di barili)	Gas naturale (miliardi di metri cubi)	Idrocarburi (milioni di boe)	Petrolio e condensati (milioni di barili)	Gas naturale (miliardi di metri cubi)	Idrocarburi (milioni di boe)	Petrolio e condensati (milioni di barili)	Gas naturale (miliardi di metri cubi)	Idrocarburi (milioni di boe)
<b>Italia</b>	<b>19</b>	<b>3,9</b>	<b>45</b>	<b>22</b>	<b>4,4</b>	<b>50</b>	<b>19</b>	<b>4,6</b>	<b>49</b>
<b>Resto d'Europa</b>	<b>8</b>	<b>1,8</b>	<b>20</b>	<b>41</b>	<b>4,6</b>	<b>71</b>	<b>37</b>	<b>4,9</b>	<b>69</b>
Croazia					0,1	1		0,2	1
Norvegia				33	2,5	49	29	2,7	47
Regno Unito	8	1,8	20	8	2,0	21	8	2,0	21
<b>Africa Settentrionale</b>	<b>61</b>	<b>11,9</b>	<b>138</b>	<b>56</b>	<b>13,4</b>	<b>144</b>	<b>58</b>	<b>18,1</b>	<b>175</b>
Algeria	23	1,2	30	24	1,1	31	25	1,2	33
Libia	37	10,6	106	31	12,2	111	32	16,8	140
Tunisia	1	0,1	2	1	0,1	2	1	0,1	2
<b>Egitto</b>	<b>27</b>	<b>15,6</b>	<b>129</b>	<b>28</b>	<b>12,6</b>	<b>110</b>	<b>26</b>	<b>8,9</b>	<b>84</b>
<b>Africa Sub-Sahariana<sup>(d)</sup></b>	<b>91</b>	<b>6,4</b>	<b>133</b>	<b>89</b>	<b>5,3</b>	<b>123</b>	<b>90</b>	<b>4,6</b>	<b>119</b>
Angola	37	0,7	42	41	0,9	46	43	0,5	46
Congo	22	1,5	32	24	1,6	34	23	1,2	30
Ghana	9	1,0	15	5	0,2	7	3		3
Nigeria	23	3,2	44	19	2,6	36	21	2,9	40
<b>Kazakhstan</b>	<b>36</b>	<b>2,8</b>	<b>55</b>	<b>35</b>	<b>2,7</b>	<b>52</b>	<b>30</b>	<b>2,7</b>	<b>48</b>
<b>Resto dell'Asia</b>	<b>32</b>	<b>5,2</b>	<b>66</b>	<b>28</b>	<b>5,7</b>	<b>65</b>	<b>20</b>	<b>3,6</b>	<b>43</b>
Cina	1		1	1		1	1		1
Emirati Arabi Uniti	18	0,1	19	14		14			
Indonesia		3,2	21	1	3,9	26	1	2,0	14
Iraq	10	0,8	15	10	0,4	13	15	0,2	16
Pakistan		1,1	7		1,1	7		1,4	9
Turkmenistan	3		3	2	0,3	4	3		3
<b>America</b>	<b>20</b>	<b>0,7</b>	<b>24</b>	<b>19</b>	<b>1,2</b>	<b>27</b>	<b>23</b>	<b>2,0</b>	<b>36</b>
Ecuador	2		2	4		4	4		4
Messico	1		1						
Stati Uniti	17	0,7	21	15	0,9	21	19	1,4	28
Trinidad e Tobago					0,3	2		0,6	4
<b>Australia e Oceania</b>	<b>1</b>	<b>1,4</b>	<b>10</b>	<b>1</b>	<b>1,2</b>	<b>8</b>	<b>1</b>	<b>1,1</b>	<b>8</b>
Australia	1	1,4	10	1	1,2	8	1	1,1	8
	<b>295</b>	<b>49,7</b>	<b>620</b>	<b>319</b>	<b>51,1</b>	<b>650</b>	<b>304</b>	<b>50,5</b>	<b>631</b>
<b>Società in joint venture e collegate</b>									
Angola	2	1,0	8	1	0,9	7	1	0,9	8
Indonesia							1	0,1	1
Norvegia	27	1,9	40						
Tunisia	1		1	1	0,1	1	1	0,1	1
Venezuela	1	2,0	14	3	2,3	18	4	2,8	22
	<b>31</b>	<b>4,9</b>	<b>63</b>	<b>5</b>	<b>3,3</b>	<b>26</b>	<b>7</b>	<b>3,9</b>	<b>32</b>
<b>Totale</b>	<b>326</b>	<b>54,6</b>	<b>683</b>	<b>324</b>	<b>54,4</b>	<b>676</b>	<b>311</b>	<b>54,4</b>	<b>663</b>

(a) Include la quota Eni della produzione delle società collegate e joint venture valutate con il metodo del patrimonio netto.

(b) Comprende la quota di idrocarburi utilizzata come autoconsumo (45,4, 43,5 e 35,2 milioni di boe, rispettivamente nel 2019, 2018 e 2017).

(c) Con efficacia 1° gennaio 2019, la società ha proceduto ad aggiornare il coefficiente di conversione del gas naturale da metri cubi a barili di petrolio equivalente in ragione di 1 mc = 0,00653 barili di petrolio (in precedenza 1 mc = 0,00647 barili). L'aggiornamento riflette la modifica della composizione delle proprietà a gas di Eni intervenuta nell'ultimo triennio ed è stato determinato raccogliendo i dati del potere calorifico del gas di tutti i campi a gas di Eni attualmente in esercizio. L'effetto sulla produzione dell'esercizio 2019 è stato di circa 3 milioni di boe. Sono invece trascurabili gli effetti sugli altri indicatori per boe (prezzi di realizzo, costi) e sugli ammortamenti. Le altre compagnie petrolifere possono adottare coefficienti diversi.

(d) Il dato del 2019 include circa 4 milioni di boe, prevalentemente gas, per i quali il buyer, società petrolifera di stato, ha corrisposto il prezzo senza ritardare i volumi sottostanti in applicazione della clausola take-or-pay nell'ambito di un contratto di fornitura long term ed è altamente probabile che il buyer non eserciti il diritto di prelievo dei volumi prepagati (make-up) nei termini contrattuali. Il corrispettivo ricevuto è stato rilevato nei financial statements come un ricavo in base allo IFRS 15 avendo Eni perfezionato la propria performance obligation. Nelle disclosure Oil & Gas preparate in base allo SFAS 69, tale volume è classificato nei movimenti delle riserve al 31.12.2019 come cessione e il relativo ricavo è escluso dai risultati delle attività di esplorazione e produzione d'idrocarburi. Il calcolo degli indicatori prezzo per boe e operating cost per boe è unaffected da tale transazione.

Produzione giornaliera di idrocarburi<sup>(a)(b)(c)</sup>

Società consolidate	Petrolio e condensati (migliaia di barili/g)	Gas naturale (milioni di metri cubi/g)	Idrocarburi (migliaia di boe/g)	Petrolio e condensati (migliaia di barili/g)	Gas naturale (milioni di metri cubi/g)	Idrocarburi (migliaia di boe/g)	Petrolio e condensati (migliaia di barili/g)	Gas naturale (milioni di metri cubi/g)	Idrocarburi (migliaia di boe/g)
	2019			2018			2017		
<b>Italia</b>	<b>53</b>	<b>10,7</b>	<b>123</b>	<b>60</b>	<b>12,1</b>	<b>138</b>	<b>53</b>	<b>12,5</b>	<b>134</b>
<b>Resto d'Europa</b>	<b>23</b>	<b>4,9</b>	<b>55</b>	<b>113</b>	<b>12,6</b>	<b>194</b>	<b>102</b>	<b>13,5</b>	<b>189</b>
Croazia					0,3	2		0,5	3
Norvegia				89	6,9	134	81	7,5	129
Regno Unito	23	4,9	55	24	5,4	58	21	5,5	57
<b>Africa Settentrionale</b>	<b>166</b>	<b>32,5</b>	<b>379</b>	<b>154</b>	<b>36,8</b>	<b>392</b>	<b>158</b>	<b>49,6</b>	<b>479</b>
Algeria	62	3,2	83	65	3,0	85	68	3,3	90
Libia	101	29,0	291	86	33,4	302	87	46,0	384
Tunisia	3	0,3	5	3	0,4	5	3	0,3	5
<b>Egitto</b>	<b>75</b>	<b>42,7</b>	<b>354</b>	<b>77</b>	<b>34,5</b>	<b>300</b>	<b>72</b>	<b>24,4</b>	<b>230</b>
<b>Africa Sub-Sahariana<sup>(d)</sup></b>	<b>249</b>	<b>17,6</b>	<b>363</b>	<b>244</b>	<b>14,3</b>	<b>337</b>	<b>247</b>	<b>12,6</b>	<b>327</b>
Angola	102	1,9	113	111	2,4	127	119	1,3	126
Congo	59	4,2	87	65	4,3	92	63	3,2	83
Ghana	24	2,8	42	15	0,5	18	8	0,1	9
Nigeria	64	8,7	121	53	7,1	100	57	8,0	109
<b>Kazakhstan</b>	<b>100</b>	<b>7,7</b>	<b>150</b>	<b>94</b>	<b>7,5</b>	<b>143</b>	<b>83</b>	<b>7,5</b>	<b>132</b>
<b>Resto dell'Asia</b>	<b>86</b>	<b>14,2</b>	<b>179</b>	<b>77</b>	<b>15,6</b>	<b>177</b>	<b>53</b>	<b>9,8</b>	<b>116</b>
Cina	1		1	1		1	2		2
Emirati Arabi Uniti	49	0,2	51	39	0,1	40			
Indonesia	2	8,7	59	3	10,7	71	3	5,3	38
Iraq	27	2,2	41	28	1,0	34	40	0,6	43
Pakistan		2,9	19		3,0	20		3,7	24
Turkmenistan	7	0,2	8	6	0,8	11	8	0,2	9
<b>America</b>	<b>55</b>	<b>1,9</b>	<b>68</b>	<b>52</b>	<b>3,4</b>	<b>75</b>	<b>63</b>	<b>5,5</b>	<b>99</b>
Ecuador	6		6	12		12	12		12
Messico	4	0,1	4						
Stati Uniti	45	1,8	58	40	2,4	56	51	3,9	77
Trinidad e Tobago					1,0	7		1,6	10
<b>Australia e Oceania</b>	<b>2</b>	<b>4,0</b>	<b>28</b>	<b>2</b>	<b>3,2</b>	<b>23</b>	<b>2</b>	<b>3,0</b>	<b>22</b>
Australia	2	4,0	28	2	3,2	23	2	3,0	22
	<b>809</b>	<b>136,2</b>	<b>1.699</b>	<b>873</b>	<b>140,0</b>	<b>1.779</b>	<b>833</b>	<b>138,4</b>	<b>1.728</b>
<b>Società in joint venture e collegate</b>									
Angola	4	2,8	23	3	2,5	19	3	2,5	20
Indonesia					0,1	1	1	0,3	3
Norvegia	74	5,2	108						
Tunisia	3	0,1	3	3	0,1	4	3	0,1	4
Venezuela	3	5,4	38	8	6,3	48	12	7,7	61
	<b>84</b>	<b>13,5</b>	<b>172</b>	<b>14</b>	<b>9,0</b>	<b>72</b>	<b>19</b>	<b>10,6</b>	<b>88</b>
<b>Totale</b>	<b>893</b>	<b>149,7</b>	<b>1.871</b>	<b>887</b>	<b>149,0</b>	<b>1.851</b>	<b>852</b>	<b>149,0</b>	<b>1.816</b>

[a] Include la quota Eni della produzione delle società collegate e joint venture valutate con il metodo del patrimonio netto.

[b] Comprende la quota di idrocarburi utilizzata come autoconsumo (124, 119 e 97 mila boe/giorno, rispettivamente nel 2019, 2018 e 2017).

[c] Con effetto 1° gennaio 2019, il coefficiente di conversione da metri cubi a boe del gas naturale è stato aggiornato in 1 mc = 0,00653 barili di petrolio (in precedenza 1 mc = 0,00647 barili di petrolio). L'effetto sulla produzione dell'esercizio 2019 è di 9 mila boe/giorno.

[d] Il dato del 2019 include circa 10 mila boe/giorno, prevalentemente gas, per i quali il buyer, società petrolifera di stato, ha corrisposto il prezzo senza ritirare i volumi sottostanti in applicazione della clausola take-or-pay nell'ambito di un contratto di fornitura long term ed è altamente probabile che il buyer non eserciti il diritto di prelievo dei volumi prepagati (make-up) nei termini contrattuali. Il corrispettivo ricevuto è stato rilevato nei financial statements come un ricavo in base allo IFRS 15 avendo Eni perfezionato la propria performance obligation. Nelle disclosure Oil & Gas preparate in base allo SFAS 69, tale volume è classificato nei movimenti delle riserve al 31.12.2019 come cessione e il relativo ricavo è escluso dai risultati delle attività di esplorazione e produzione d'idrocarburi. Il calcolo degli indicatori prezzo per boe e operating cost per boe è unaffected da tale transazione.

## POZZI PRODUTTIVI

Nel 2019 i pozzi dedicati alla produzione di idrocarburi sono 8.292 (2.848,8 in quota Eni). In particolare i pozzi produttivi di petrolio sono pari a 6.710 (2.113,2 in quota Eni); i pozzi in produzione di gas

naturale sono pari a 1.582 (735,6 in quota Eni). Nella tabella seguente è riportato il numero dei pozzi produttivi, come previsto dalle disposizioni del FASB Extractive Activities - Oil and Gas (Topic 932).

### Pozzi produttivi<sup>(a)</sup>

	(numero)	2019			
		Petrolio		Gas naturale	
		totali	in quota Eni	totali	in quota Eni
Italia		204,0	158,2	441,0	383,0
Resto d'Europa		657,0	106,2	207,0	67,0
Africa Settentrionale		589,0	245,7	125,0	67,5
Egitto		1.196,0	513,2	141,0	43,6
Africa Sub-Sahariana		2.620,0	538,0	201,0	27,0
Kazakhstan		204,0	55,8	1	0,3
Resto dell'Asia		990,0	367,7	180,0	63,6
America		250,0	128,4	284,0	81,6
Australia e Oceania				2,0	2,0
		<b>6.710,0</b>	<b>2.113,2</b>	<b>1.582,0</b>	<b>735,6</b>

(a) Include 1.403 (382,8 in quota Eni) pozzi dove insistono più completamenti sullo stesso foro (pozzi a completamento multiplo). L'attività perforativa a completamento multiplo consente di produrre temporaneamente da diverse formazioni di idrocarburi mineralizzate a petrolio e gas attraverso un unico pozzo.

## ATTIVITÀ DI DRILLING

### ESPLORAZIONE

Nel 2019 sono stati ultimati 31 nuovi pozzi esplorativi (16,3 in quota Eni), a fronte dei 24 nuovi pozzi esplorativi (15,6 in quota Eni) del 2018 e dei 25 nuovi pozzi esplorativi (15,9 in quota Eni) del 2017. Nella tabella seguente è riportato il numero dei pozzi esplorativi classificati di successo commerciale, sterili e in progress come

previsto dalle disposizioni del FASB Extractive Activities - Oil and Gas (Topic 932). Il coefficiente di successo commerciale per l'intero portafoglio pozzi è stato del 36% (47% in quota Eni), a fronte del 62% (66% in quota Eni) del 2018 e del 60% (52% in quota Eni) del 2017.

### Perforazione esplorativa

	(numero)	Pozzi completati <sup>(a)</sup>						Pozzi in progress <sup>(b)</sup>	
		2019		2018		2017		2019	
		successo commerciale	sterili <sup>(c)</sup>	successo commerciale	sterili <sup>(c)</sup>	successo commerciale	sterili <sup>(c)</sup>	totale	in quota Eni
Italia			0,5	1,8					
Resto d'Europa		0,3	1,4		0,5	1,2	1,3	14,0	3,5
Africa Settentrionale		0,5			0,5	0,5		12,0	9,5
Egitto		4,5	1,5	1,7	1,5	2,5	5,4	13,0	9,7
Africa Sub-Sahariana		0,5	0,9	0,4		2,9	0,3	38,0	18,4
Kazakhstan								6,0	1,1
Resto dell'Asia			1,7	2,2	2,6			11,0	3,8
America				4,0		0,5		3,0	1,4
Australia e Oceania			0,5					1,0	0,3
		<b>5,8</b>	<b>6,5</b>	<b>10,1</b>	<b>5,1</b>	<b>7,6</b>	<b>7,0</b>	<b>98,0</b>	<b>47,7</b>

(a) Numero di pozzi in quota Eni.

(b) Includono i pozzi temporaneamente sospesi e in attesa di valutazione.

(c) Un pozzo sterile è un pozzo esplorativo o di sviluppo dal quale non è possibile produrre una quantità sufficiente di petrolio o gas naturale tale da giustificare il completamento.

## SVILUPPO

Nel 2019 sono stati ultimati 241 nuovi pozzi di sviluppo (85,4 in quota Eni) a fronte dei 209 nuovi pozzi di sviluppo (80,2 in quota Eni) del 2018 e dei 178 (90,7 in quota Eni) del 2017. È attualmente in corso la perforazione di 84 pozzi di sviluppo (21,0 in quota Eni).

Nella tabella seguente è riportato il numero dei pozzi di sviluppo classificati come produttivi, sterili e in progress, come previsto dalle disposizioni del FASB Extractive Activities - Oil and Gas (Topic 932).

### Perforazione di sviluppo

(numero)	Pozzi completati <sup>(a)</sup>						Pozzi in progress	
	2019		2018		2017		2019	
	produttivi	sterili <sup>(b)</sup>	produttivi	sterili <sup>(b)</sup>	produttivi	sterili <sup>(b)</sup>	totale	in quota Eni
Italia	3,0		3,0		2,6		2,0	1,6
Resto d'Europa	3,3		2,8	0,3	2,7	0,2	25,0	2,2
Africa Settentrionale	5,0	1,1	9,6	0,5	5,1		2,0	1,1
Egitto	33,5		30,7		49,7	2,3	9,0	3,5
Africa Sub-Sahariana	7,0		7,3	0,1	8,6		19,0	3,4
Kazakhstan	0,9		0,9		1,2		1,0	0,3
Resto dell'Asia	27,3	2,2	21,9		15,0	0,2	25,0	7,9
America	2,1		2,3		3,1		1,0	1,0
Australia e Oceania			0,8					
	<b>82,1</b>	<b>3,3</b>	<b>79,3</b>	<b>0,9</b>	<b>88,0</b>	<b>2,7</b>	<b>84,0</b>	<b>21,0</b>

(a) Numero di pozzi in quota Eni.

(b) Un pozzo sterile è un pozzo esplorativo o di sviluppo dal quale non è possibile produrre una quantità sufficiente di petrolio o gas naturale tale da giustificare il completamento.

## SUPERFICIE

Nel 2019 Eni ha condotto operazioni in 41 Paesi dei cinque continenti. Al 31 dicembre 2019 il portafoglio minerario di Eni consiste in 873 titoli (in esclusiva o in compartecipazione) per l'esplorazione e lo sviluppo con una superficie totale di 357.854 chilometri quadrati in quota Eni (406.505 chilometri quadrati in quota Eni al 31 dicembre 2018). La superficie sviluppata è di 29.283 chilometri quadrati e la superficie non sviluppata è di 328.571 chilometri quadrati in quota Eni.

Nel 2019 le principali variazioni derivano: (i) dall'ingresso in Bahrain e dall'acquisto di nuovi titoli in Emirati Arabi Uniti, Mozam-

bico, Algeria, Argentina, Egitto, Cipro, Norvegia, Tunisia, Kazakhstan, Costa d'Avorio e Messico per una superficie di circa 33.500 chilometri quadrati; (ii) dal rilascio di licenze principalmente in India, Cina, Vietnam, Portogallo, Ecuador e Regno Unito per circa 27.600 chilometri quadrati; (iii) dall'incremento di superficie netta per variazioni di quota principalmente in Myanmar, Indonesia e Stati Uniti, per circa 970 chilometri quadrati; e (iv) dalla riduzione di superficie netta per rilascio parziale principalmente in Indonesia, Sudafrica e Pakistan, nonché per variazioni di quota in Oman, Marocco, Cipro, Indonesia e Mozambico per circa 55.500 chilometri quadrati.

## Principali aree sviluppate e non sviluppate

	31 dicembre 2018	31 dicembre 2019						
	Totale Sup. netta <sup>(a)</sup>	Numero titoli	Sup. lorda sviluppata <sup>(a)(b)</sup>	Sup. lorda non sviluppata <sup>(a)</sup>	Totale Sup. lorda <sup>(a)</sup>	Sup. netta sviluppata <sup>(a)(b)</sup>	Sup. netta non sviluppata <sup>(a)</sup>	Totale Sup. netta <sup>(a)</sup>
<b>EUROPA</b>	<b>46.332</b>	<b>309</b>	<b>15.282</b>	<b>58.616</b>	<b>73.898</b>	<b>9.278</b>	<b>28.750</b>	<b>38.028</b>
Italia	14.987	128	9.545	7.595	17.140	7.887	5.845	13.732
<b>Resto d'Europa</b>	<b>31.345</b>	<b>181</b>	<b>5.737</b>	<b>51.021</b>	<b>56.758</b>	<b>1.391</b>	<b>22.905</b>	<b>24.296</b>
Cipro	17.111	7		26.614	26.614		14.557	14.557
Groenlandia	1.909	2		4.890	4.890		1.909	1.909
Montenegro	614	1		1.228	1.228		614	614
Norvegia	2.628	131	4.828	14.577	19.405	777	3.436	4.213
Portogallo	3.182							
Regno Unito	4.018	38	909	1.011	1.920	614	506	1.120
Altri Paesi	1.883	2		2.701	2.701		1.883	1.883
<b>AFRICA</b>	<b>165.699</b>	<b>260</b>	<b>54.351</b>	<b>273.494</b>	<b>327.845</b>	<b>15.194</b>	<b>148.431</b>	<b>163.625</b>
<b>Africa Settentrionale</b>	<b>33.932</b>	<b>69</b>	<b>17.628</b>	<b>51.716</b>	<b>69.344</b>	<b>7.966</b>	<b>23.907</b>	<b>31.873</b>
Algeria	1.155	47	12.157	279	12.436	5.472	100	5.572
Libia	13.294	11	1.963	24.673	26.636	958	12.336	13.294
Marocco	17.925	1		23.900	23.900		10.755	10.755
Tunisia	1.558	10	3.508	2.864	6.372	1.536	716	2.252
<b>Egitto</b>	<b>5.248</b>	<b>56</b>	<b>5.659</b>	<b>15.710</b>	<b>21.369</b>	<b>2.113</b>	<b>5.500</b>	<b>7.613</b>
<b>Africa Sub-Sahariana</b>	<b>126.519</b>	<b>135</b>	<b>31.064</b>	<b>206.068</b>	<b>237.132</b>	<b>5.115</b>	<b>119.024</b>	<b>124.139</b>
Angola	5.303	45	8.349	7.841	16.190	1.073	2.671	3.744
Congo	1.471	25	1.430	1.320	2.750	843	628	1.471
Costa d'Avorio	2.905	5		4.921	4.921		3.724	3.724
Gabon	4.107	4		4.107	4.107		4.107	4.107
Ghana	579	3	226	1.127	1.353	100	479	579
Kenia	43.948	6		50.677	50.677		43.948	43.948
Mozambico	978	10		25.304	25.304		4.349	4.349
Nigeria	7.722	32	21.059	8.631	29.690	3.099	3.543	6.642
Sudafrica	26.202	1		55.677	55.677		22.271	22.271
Altri Paesi	33.304	4		46.463	46.463		33.304	33.304
<b>ASIA</b>	<b>181.414</b>	<b>69</b>	<b>12.686</b>	<b>267.851</b>	<b>280.537</b>	<b>3.199</b>	<b>139.497</b>	<b>142.696</b>
<b>Kazakhstan</b>	<b>1.543</b>	<b>8</b>	<b>2.391</b>	<b>5.124</b>	<b>7.515</b>	<b>442</b>	<b>1.718</b>	<b>2.160</b>
<b>Resto dell'Asia</b>	<b>179.871</b>	<b>61</b>	<b>10.295</b>	<b>262.727</b>	<b>273.022</b>	<b>2.757</b>	<b>137.779</b>	<b>140.536</b>
Bahrain		1		2.858	2.858		2.858	2.858
Cina	5.228	6	77		77	13		13
Emirati Arabi Uniti	1.472	9	2.949	17.058	20.007	217	10.170	10.387
India	5.244							
Indonesia	23.769	13	2.605	20.898	23.503	1.029	14.926	15.955
Iraq	446	1	1.074		1.074	446		446
Libano	1.461	2		3.653	3.653		1.461	1.461
Myanmar	13.558	4		24.080	24.080		14.147	14.147
Oman	77.146	1		90.760	90.760		49.918	49.918
Pakistan	5.786	12	3.390	8.370	11.760	872	2.907	3.779
Russia	17.975	2		53.930	53.930		17.975	17.975
Timor Leste	1.230	4		2.612	2.612		1.620	1.620
Turkmenistan	180	1	200		200	180		180
Vietnam	23.132	4		23.908	23.908		18.553	18.553
Altri Paesi	3.244	1		14.600	14.600		3.244	3.244
<b>AMERICA</b>	<b>9.303</b>	<b>229</b>	<b>2.299</b>	<b>17.763</b>	<b>20.062</b>	<b>1.024</b>	<b>9.679</b>	<b>10.703</b>
Ecuador	1.985							
Messico	3.000	10	14	5.455	5.469	14	3.092	3.106
Stati Uniti	2.191	205	1.024	1.683	2.707	513	1.422	1.935
Venezuela	1.066	6	1.261	1.543	2.804	497	569	1.066
Altri Paesi	1.061	8		9.082	9.082		4.596	4.596
<b>AUSTRALIA E OCEANIA</b>	<b>3.757</b>	<b>6</b>	<b>728</b>	<b>2.860</b>	<b>3.588</b>	<b>588</b>	<b>2.214</b>	<b>2.802</b>
Australia	3.757	6	728	2.860	3.588	588	2.214	2.802
<b>Totale</b>	<b>406.505</b>	<b>873</b>	<b>85.346</b>	<b>620.584</b>	<b>705.930</b>	<b>29.283</b>	<b>328.571</b>	<b>357.854</b>

(a) Chilometri quadrati.

(b) La superficie sviluppata si riferisce a quei titoli per i quali almeno una porzione dell'area è in produzione o contiene riserve certe sviluppate.

## Principali asset produttivi (% in quota Eni) ed anno di avvio delle operazioni

<b>ITALIA</b>	(1926)	Operato	<b>Mare Adriatico e Ionico</b>	Barbara (100%), Cervia/Arianna (100%), Annamaria (100%), Clara NW (51%), Luna (100%), Angela (100%), Hera Lacinia (100%) e Bonaccia (100%)
			<b>Basilicata</b>	Val d'Agri (61%)
			<b>Sicilia</b>	Gela (100%), Tesoro (45%), Giaurone (100%), Fiumetto (100%), Prezioso (100%) e Bronte (100%)
<b>RESTO D'EUROPA</b>	<b>Norvegia<sup>(a)</sup></b>	(1965)	Operati	Goliat (45,24%), Marulk (13,92%), Balder & Ringhorne (62,64%) e Ringhorne East (48,71%)
			Non Operati	Åsgard (15,35%), Kristin (13,31%), Heidrun (3,60%), Mikkel (33,67%), Tyrihans (12,54%), Morvin (20,88%), Great Ekofisk Area (8,62%), Boyla (13,92%), Brage (8,53%) e Snorre (12,91%)
	<b>Regno Unito</b>	(1964)	Operati	Liverpool Bay (100%) e Hewett Area (89,3%)
			Non Operati	Elgin/Franklin (21,87%), Glenelg (8%), J Block (33%), Jasmine (33%) e Jade (7%)
<b>AFRICA SETTENTRIONALE</b>	<b>Algeria<sup>(b)</sup></b>	(1981)	Operati	Sif Fatima II (49%), Zemlet El Arbi (49%), Ourhoud II (49%), Blocchi 403a/d (da 65% a 100%), Blocco ROM Nord (35%), Blocchi 401a/402a (55%), Blocco 403 (50%) e Blocco 405b (75%)
			Non Operati	Blocco 404 (12,25%) e Blocco 208 (12,25%)
	<b>Libia<sup>(b)</sup></b>	(1959)	Non Operati	<b>Aree contrattuali onshore</b> Area A (ex concessione 82 - 50%), Area B (ex concessione 100/ Bu-Attifel e Blocco NC 125 - 50%), Area E (El Feel - 33,3%) ed Area D (Blocco NC 169 - 50%) <b>Aree contrattuali offshore</b> Area C (Bouri - 50%) ed Area D (Blocco NC 41 - 50%)
	<b>Tunisia</b>	(1961)	Operati	Maamoura (49%), Baraka (49%), Adam (25%), Oued Zar (50%), Djebel Grouz (50%), MLD (50%) ed El Borma (50%)
<b>EGITTO<sup>(b)(c)</sup></b>	(1954)	Operati		Shorouk (Zohr - 50%), Nile Delta (Abu Madi West/Nidoco - 75%), Sinai (Belayim Land, Belayim Marine e Abu Rudeis - 100%), Meleiha (76%), North Port Said (Port Fouad - 100%), Tamsah (Tuna, Tamsah e Denise - 50%), South West Meleiha (100%), Baltim (50%), Ras Qattara (El Faras e Zarif - 75%), West Abu Gharadig (Raml - 45%), Ashrafi (50%) e West Razzak (100%)
			Non Operati	Ras el Barr (Ha'py e Seth - 50%) e South Ghara (25%)
<b>AFRICA SUB-SAHARIANA</b>	<b>Angola</b>	(1980)	Operati	Blocco 15/06 (36,84%)
			Non Operati	Blocco 0 (9,8%), le Development Area nel Blocco 3 e 3/05-A (12%), le Development Area nel Blocco 14 (20%), la Development Area Lianzi nel Blocco 14K/A IMI (10%) e le Development Area del Blocco 15 (18%)
	<b>Congo</b>	(1968)	Operati	Nené Marine (65%), Litchendjili (65%), Zatchi (55,25%), Loango (42,5%), Ikalou (100%), Djambala (50%), Foukanda (58%), Mwafi (58%), Kitina (52%), Awa Paloukou (90%), M'Boundi (82%), Kouakouala (74,25%), Zingali (100%) e Loufika (100%)
			Non Operati	Pointe-Noire Grand Fond (35%) e Likouala (35%)
	<b>Ghana</b>	(2009)	Operati	Offshore Cape Three Points (44,44%)
	<b>Nigeria</b>	(1962)	Operati	OML 60, 61, 62 e 63 (20%) e OML 125 (100%)
			Non Operati <sup>(d)</sup>	OML 118 (12,5%)
<b>KAZAKHSTAN<sup>(b)</sup></b>	(1992)	Operati <sup>(e)</sup>		Karachaganak (29,25%)
			Non Operati	Kashagan (16,81%)
<b>RESTO DELL'ASIA</b>	<b>Emirati Arabi Uniti</b>	(2018)	Non Operati	Lower Zakum (5%) e Umm Shaif e Nasr (10%)
	<b>Indonesia</b>	(2001)	Operati	Jangkrik (55%)
	<b>Iraq</b>	(2009)	Operati <sup>(f)</sup>	Zubair (41,6%)
	<b>Pakistan</b>	(2000)	Operati	Bhit/Bhadra (40%) e Kadanwari (18,42%)
			Non Operati	Latif (33,3%), Zamzama (17,75%) e Sawan (23,7%)
	<b>Turkmenistan</b>	(2008)	Operati	Burun (90%)
<b>AMERICA</b>	<b>Messico</b>	(2019)	Operati	<b>Golfo del Messico</b> Area 1 (100%)
	<b>Stati Uniti</b>	(1968)	Operati	<b>Golfo del Messico</b> Allegheny (100%), Appaloosa (100%), Pegasus (85%), Longhorn (75%), Devils Towers (75%) e Triton (75%) <b>Alaska</b> Nikaitchuq (100%) e Oooguruk (100%)
			Non Operati	<b>Golfo del Messico</b> Europa (32%), Medusa (25%), Lucius (8,5%), K2 (13,4%), Fronrunner (37,5%) e Heidelberg (12,5%) <b>Texas</b> Alliance area (27,5%)
	<b>Venezuela</b>	(1998)	Non Operati	Perla (50%), Corocoro (26%) e Junin 5 (40%)

(a) Asset detenuti tramite Vår Energi, joint venture valutata all'equity (quota Eni 69,6%).

(b) In alcune rilevanti iniziative minerarie, Eni e lo Stato detentore delle riserve concordano di affidare lo svolgimento delle operazioni estrattive a un operatore dotato di veste giuridica propria (cosiddette operating company), non soggetto al controllo Eni.

(c) Sono riportate, in quanto significative, le percentuali di working interest (e non di participating interest) che includono la quota di costi sostenuti per conto della first party secondo i termini del PSA in vigore nel Paese.

(d) Attraverso la SPDC JV, Eni partecipa con una quota del 5% in 17 blocchi onshore e in 1 blocco nell'offshore convenzionale, nonché con una quota del 12,86% in 2 blocchi nell'offshore convenzionale.

(e) Eni e Shell sono co-operatori.

(f) Eni è capofila di un consorzio costituito da compagnie internazionali con la compagnia di Stato Missan Oil.



## PRINCIPALI INIZIATIVE DI ESPLORAZIONE E DI SVILUPPO

Le attività di esplorazione e produzione sono condotte in diversi Paesi e pertanto soggette al rispetto di legislazioni, normative e regolamenti che riguardano tutti gli aspetti delle attività upstream quali: l'acquisizione di licenze, i volumi di petrolio e gas che saranno effettivamente estratti, le royalties, i prezzi, la tutela ambientale, l'esportazione, la fiscalità e i tassi di cambio applicabili.

Le clausole contrattuali che regolano le concessioni minerarie, le licenze e i permessi esplorativi disciplinano l'accesso di Eni alle riserve di idrocarburi e differiscono da Paese a Paese. Le licenze e i permessi sono assegnati dal titolare del diritto di proprietà, generalmente Enti pubblici, compagnie petrolifere di Stato e, in alcuni contesti giuridici, anche privati. Le tipologie contrattuali in cui Eni opera rientrano normalmente nel regime di concessione o Production Sharing Agreement (PSA).

**Contratti di concessione.** Eni opera in regime di concessione principalmente nei Paesi occidentali. In forza dell'assegnazione della concessione mineraria, la Società ha un diritto esclusivo sulle attività di esplorazione, sviluppo e produzione, sostiene i rischi e i costi connessi all'attività e ha diritto alle produzioni realizzate. A fronte delle concessioni minerarie ricevute, la Società corrisponde delle royalties (pagamenti, anche in natura, corrispondenti ai diritti di estrazione degli idrocarburi, tipicamente determinati come una percentuale stabilita del fatturato o della produzione al netto delle deduzioni applicabili) e, in funzione della legislazione fiscale vigente nel Paese, è tenuta al pagamento delle imposte sul reddito derivante dallo sfruttamento della concessione. La durata o la possibilità di rinnovo dei contratti di concessione variano a seconda dell'area o del Paese, ad eccezione di quanto stabilito negli Stati Uniti dove tali contratti rimangono in vigore fino alla cessazione della produzione. Le riserve certe relative ai contratti di concessione sono determinate applicando la quota di spettanza al totale delle riserve certe rientranti nell'area coperta dal contratto e producibili entro la loro scadenza.

**Production Sharing Agreement (PSA).** Eni opera tramite PSA in diversi Paesi esteri, principalmente in Africa, Medio ed Estremo Oriente. Il diritto minerario è in capo alla società nazionale dello Stato concedente, alla quale viene di norma conferita l'esclusiva dell'attività di ricerca e produzione idrocarburi, con facoltà di istituire rapporti contrattuali con altre società estere o locali. Con il contratto, il Committente (la società nazionale) affida al Contrattista (la società terza) il compito di eseguire i lavori di esplorazione e produzione con l'apporto di tecnologie e mezzi finanziari. Sotto il profilo economico il contratto prevede che il rischio esplorativo sia a carico del Contrattista e che la produzione venga suddivisa in due parti: una (Cost Oil) destinata al recupero dei costi del Contrattista; l'altra (Profit Oil) suddivisa a titolo di profitto tra il Committente e il Contrattista secondo schemi di ripartizione variabili. Sulla base di questa configurazione di principio, la contrattualistica specifica può assumere caratteristiche diverse a seconda dei Paesi. In base a tali contratti, Eni ha diritto a una parte delle riserve di un giacimento, la cui vendita è destinata a coprire le spese sostenute per sviluppare e gestire il campo. Le quote di produzioni e di riserve di spettanza tengono conto delle quote di idrocarburi equivalenti alle imposte dovute nei casi in cui gli accordi contrattuali prevedano che l'onere tributario a carico della Società sia assolto dall'ente nazionale in nome e per conto della Società a valere sulla quota di Profit Oil.

La durata o la possibilità di rinnovo dei contratti di PSA variano a seconda dell'area o del Paese. Un meccanismo di attribuzione analogo caratterizza i contratti di service.

### ITALIA

Nell'offshore Adriatico le iniziative di sviluppo hanno riguardato: (i) la manutenzione e l'ottimizzazione della produzione; e (ii) progetti di efficientamento per ulteriore riduzione delle emissioni. In particolare sono state avviate le attività di sostituzione delle facility di compressione del gas della Centrale di Rubicone. Inoltre sono proseguite le attività definite nell'ambito dell'VIII Accordo con il Comune di Ravenna: (i) programmi di valorizzazione del territorio in collaborazione con l'Università di Bologna; (ii) iniziative a sostegno dell'occupazione giovanile; (iii) progetti di salvaguardia dell'area costiera; e (iv) programmi di Alternanza Scuola-Lavoro.

Nel corso dell'anno è stato completato il programma di trasformazione digitale del Centro olio di Viggiano presso la concessione Val d'Agri (Eni 61%, operatore) con miglioramento nell'ambito di sicurezza impiantistica e ambiente nonché delle performance operative. Inoltre è stato avviato il progetto Energy Valley, che prevede diverse iniziative in ambito della tutela ambientale, valorizzazione del territorio e sostenibilità del business: (i) il progetto Mini Blue Water di economia circolare, per il trattamento, recupero e riutilizzo delle acque di produzione nel Centro olio di Viggiano e l'installazione di impianti fotovoltaici a supporto delle facility del centro olio; (ii) la prosecuzione del piano di monitoraggio ambientale e sulla biodiversità. In particolare è stato realizzato un Centro di Monitoraggio Ambientale per la gestione e diffusione dei dati raccolti; e (iii) iniziative a supporto del settore agro-alimentare dell'area anche attraverso programmi di formazione. In particolare le attività dell'anno, con incremento dell'occupazione locale, hanno riguardato progetti di riqualificazione di alcune aree e ristrutturazione di fabbricati destinati all'utilizzo del settore agricolo.

Nell'ambito del Protocollo d'Intesa per l'area di Gela, firmato nel novembre 2014 presso il Ministero dello Sviluppo Economico, proseguono: (i) le attività per lo sviluppo dei giacimenti offshore a gas di Argo e Cassiopea (Eni 60%). Il progetto, attraverso una significativa minimizzazione dell'impatto ambientale, prevede di raggiungere una carbon neutrality. Le attività includono il trasporto, tramite una pipeline sottomarina, del gas prodotto dai pozzi offshore ad un nuovo impianto di trattamento e compressione, che sarà realizzato all'interno della Raffineria di Gela su un'area bonificata. Inoltre nell'anno è stato siglato un protocollo d'intenti con il Ministero dell'Ambiente che definisce, nell'arco dei prossimi anni, diverse iniziative di riqualifica delle aree produttive, risanamento ambientale nonché progetti innovativi realizzati con tecnologie proprietarie, per la cattura e il riutilizzo della CO<sub>2</sub>; e (ii) i progetti di Alternanza Scuola-Lavoro, le iniziative contro la dispersione scolastica e borse di studio universitarie.

### AFRICA SETTENTRIONALE

**Algeria** Nel febbraio 2019 è stata completata l'acquisizione, definita dagli accordi siglati nel 2018, della partecipazione del 49% nelle con-

cessioni di Sif Fatima II, Zemlet El Arbi e Ourhoud II nel bacino del Berkine Nord. Le attività in corso nell'area hanno riguardato: (i) lo sviluppo accelerato delle riserve di petrolio e gas naturale delle tre concessioni. In particolare nel corso dell'anno è stata avviata la produzione a olio attraverso 7 pozzi produttivi e allacciamento alle esistenti facility dell'area di BRN nel Blocco 403 (Eni 50%). L'avvio della produzione di gas tramite la perforazione di 2 pozzi e il collegamento di altri 2 pozzi alle esistenti facility, è avvenuto nei primi mesi del 2020 a seguito del completamento della pipeline di collegamento di BRN all'impianto di trattamento di MLE nel Blocco 405b (Eni 75%, operatore); e (ii) l'attività esplorativa e di delineazione dell'area. In particolare nel 2019 l'attività ha avuto esito positivo con una scoperta di petrolio e gas naturale nella concessione di Ourhoud II.

Le attività di sviluppo degli altri blocchi hanno riguardato: (i) attività di ottimizzazione della produzione nelle aree operate dei Blocchi 403a/d e ROM Nord (Eni 35%), Blocchi 401a/402a (Eni 55%), nel Blocco 405b, Blocco 403 e Blocco 404 (Eni 12,25%); e (ii) il proseguimento dello sviluppo del campo di El Merk nel Blocco 208 (Eni 12,25%) con la perforazione di pozzi produttori e water injection.

## EGITTO

L'attività esplorativa ha avuto esito positivo con: (i) una scoperta a gas nella licenza esplorativa di El Qar'a (Eni 75%), nel Delta del Nilo; (ii) una scoperta a olio di Sidri nel permesso di Abu Rudeis (Eni 100%), nel Golfo di Suez. Le attività di drilling sono state completate e i pozzi produttivi allacciati alle esistenti facility produttive; (iii) le scoperte a olio di Basma e Shemy nel permesso produttivo di Meleiha (Eni 76%). Le attività di perforazione di Basma sono state completate e i relativi pozzi sono stati allacciati alle esistenti facility produttive; (iv) la scoperta a gas e condensati SWM-A-3X nel permesso South West Meleiha (Eni 100%); e (v) il pozzo Nour-1, mineralizzato a gas, nella licenza esplorativa Nour (Eni 40%).

Le nuove scoperte confermano il positivo track-record dell'esplorazione di Eni nel Paese grazie al continuo progresso tecnologico raggiunto nelle attività esplorative, consentendo inoltre di valorizzare il potenziale minerario residuo anche in aree produttive mature.

Nel febbraio 2019 sono stati assegnati a Eni due nuovi blocchi esplorativi nell'onshore del Paese: (i) South East Siwa (Eni 100%), nel Deserto Occidentale in prossimità della concessione South West Meleiha; e (ii) West Sherbean (Eni 50%, operatore), nell'onshore del Delta del Nilo, in prossimità del giacimento in produzione di Nooros (Eni 75%, operatore). In caso di successo esplorativo, le attività di sviluppo potranno avvalersi delle infrastrutture esistenti.

Nel corso del 2019 sono stati completati: (i) l'installazione nell'area produttiva del giacimento Nooros di una nuova pipeline per il trasporto del gas all'impianto di trattamento di El Gamil, per l'ottimizzazione della produzione e massimizzare il recupero delle riserve; (ii) il progetto offshore Baltim South West (Eni 50%, operatore) con conseguente start-up produttivo. Le attività hanno riguardato l'installazione di una piattaforma produttiva collegata all'esistente impianto di trattamento di Abu Madi. Lo start-up è stato conseguito a soli 19 mesi dalla decisione finale d'investimento (FID) confermando il successo della strategia di fast-track di Eni nel completamento e avvio dei progetti di sviluppo; e (iii) l'installazione nell'area produttiva di South West Meleiha di una pipeline di collegamento all'impianto di trattamento operato di Meleiha.

Le attività di sviluppo relative al ramp-up della produzione del progetto Zohr (Eni 50%, operatore) hanno riguardato: (i) il completamento delle rimanenti tre unità di trattamento onshore pianificate per un totale di otto; (ii) la perforazione ed avvio produttivo di ulteriori quattro pozzi; e (iii) il completamento e l'avvio del secondo gasdotto, portando la capacità installata ad oltre 91 milioni di metri cubi/giorno.

Al 31 dicembre 2019 i costi di sviluppo capitalizzati nell'attivo patrimoniale relativi al progetto Zohr ammontano a \$5,4 miliardi pari a €4,8 miliardi al cambio euro/dollaro al 31 dicembre 2019. I costi di sviluppo sostenuti nell'anno sono stati pari a €1,1 miliardi. Al 31 dicembre 2019 le riserve certe del giacimento Zohr di competenza Eni sono pari a 807 milioni di boe.

Le attività di sviluppo hanno riguardato principalmente programmi di infilling e ottimizzazione della produzione: (i) nella concessione Sinai (Eni 100%, operatore), includendo la messa in produzione delle nuove scoperte, nonché l'ottimizzazione della water injection a supporto della pressione di giacimento; e (ii) nelle concessioni operate di Meleiha, Meleiha Deep (Eni 100%) e Ras Qattara (Eni 75%) nel Deserto Occidentale.

Nell'ambito delle iniziative di social responsibility proseguono i programmi definiti dal Memorandum of Understanding firmato nel 2017. L'accordo, che affianca le attività di sviluppo del progetto Zohr, definisce due progetti di intervento da realizzarsi nell'arco di quattro anni. Il primo, già completato, include la ristrutturazione della clinica di El Garabaa, nei pressi delle facility produttive onshore di Zohr, e la fornitura di tutte le necessarie attrezzature medico-sanitarie. Il secondo progetto, per un valore complessivo di \$20 milioni, include diverse iniziative di supporto socio-economico e sanitario a favore delle comunità locali nell'area di Zohr e Port Said. Il programma ha identificato, in accordo con gli stakeholder dell'area e le Autorità del Paese, tre aree di intervento: (i) acquacoltura ed attività ittiche; (ii) progetti sanitari. In particolare è stato realizzato nel corso del 2019 un Centro Medico che fornirà servizi sanitari a circa 20 mila persone. Inoltre sono stati realizzati programmi di formazione e attività di prevenzione e promozione della salute; e (iii) programmi a supporto dei giovani, in particolare con la realizzazione nel corso del 2019 di un centro giovanile.

## AFRICA SUB-SAHARIANA

**Angola** L'attività esplorativa ha avuto esito positivo nel Blocco operato 15/06 (Eni 36,84%) con la scoperta a olio di Agogo e i pozzi di appraisal Agogo-2 e Agogo-3, Ndungu e Agidibo. Le scoperte hanno consentito, insieme a quelle di fine 2018 (Kalimba e Afoxè), di incrementare di ulteriori 2 miliardi di barili di olio in posto il nuovo potenziale minerario dell'area. Nel 2020 è stata avviata la produzione della scoperta di Agogo attraverso il collegamento alla FPSO Ngoma, nell'ambito del progetto West Hub. In particolare lo start-up produttivo è stato conseguito attraverso l'applicazione delle tecnologie digitali che hanno permesso di ottimizzare i tempi di perforazione dei pozzi. Lo start-up record in soli nove mesi dalla scoperta conferma l'impegno di Eni nello sviluppo fast-track delle risorse scoperte, che massimizza il valore dei progetti attraverso sviluppi sinergici con infrastrutture già esistenti. Nell'ambito dello sviluppo del Blocco 15/06 sono in corso le attività che renderanno l'East Hub il primo impianto offshore di Eni completamente digitalizzato.

Nel gennaio 2020 è stata assegnata ad Eni l'operatorship del Blocco 28 (Eni 60%). Lo sviluppo delle scoperte farà leva su possibili sinergie sfruttando la presenza di facility produttive esistenti.

Nell'ottobre 2019 è stato firmato un accordo commerciale tra i partner del consorzio A-LNG (Eni 13,6%). L'accordo prevede l'assegnazione ad Eni dell'operatorship con una quota del 25,6% per lo sviluppo di campi a gas a supporto dell'impianto di liquefazione operato dal consorzio A-LNG. Il sanzionamento del primo progetto di sviluppo è atteso nel 2020.

Nel novembre 2019, Eni e le autorità del Paese hanno firmato un protocollo d'intesa che conferma la strategia di Eni che coniuga il business tradizionale con una crescita sostenibile dei territori in cui opera. In particolare il protocollo include: (i) progetti di accesso all'energia, diversificazione economica, accesso ad acqua e servizi sanitari, istruzione e formazione. I progetti saranno sviluppati nell'area di Cabinda nella parte settentrionale del Paese; (ii) la realizzazione di un impianto fotovoltaico nella provincia di Namibe. Eni e le autorità del Paese hanno contestualmente firmato il relativo accordo di concessione dell'area destinata alla realizzazione dell'impianto; (iii) i progetti per rafforzare servizi specialistici sanitari così come definito dal MoU firmato con il Ministero della Salute. I progetti saranno realizzati presso le strutture sanitarie di Luanda e nella provincia di Cabinda; e (iv) l'acquisizione del blocco offshore 1/14 (Eni 35%, operatore) e del blocco onshore Cabinda Centro (Eni 42,5%).

Nel corso del 2019 è stata finalizzata l'estensione del Blocco 15 (Eni 20%) fino al 2032, con unitizzazione di alcune aree produttive del blocco.

Le attività di sviluppo hanno riguardato: (i) il completamento dello sviluppo del giacimento Vandumbu nell'ambito del progetto West Hub nel Blocco 15/06; e (ii) programmi di ottimizzazione della produzione sui campi di Mpungi e Sangos nel Blocco 15/06 e nel Blocco 0 (Eni 9,8%).

Eni è inoltre impegnata nell'implementazione di attività a supporto dello sviluppo socio-economico nella regione meridionale del Paese, nella provincia di Huila e Namibe. Nel corso del 2019 sono stati realizzati progetti di accesso all'energia da fonti rinnovabili e all'acqua potabile.

**Mozambico** Nel maggio 2019 è stato sottoscritto un accordo di farm-in con ExxonMobil per l'acquisto di una quota del 10% dei blocchi offshore A5-B, Z5-C e Z5-D, nelle acque profonde dei bacini di Angoche e dello Zambesi.

Nel luglio 2019 è stata ceduta una quota del 25,5% del blocco offshore A5-A nelle acque profonde dello Zambesi, a Qatar Petroleum. Eni rimane operatore con una quota del 34%.

Le attività di sviluppo di Area 4 (Eni 25%) nell'offshore riguardano il progetto di Coral South, operato da Eni, e le scoperte del Mamba Complex dove Eni è operatore della fase upstream ed ExxonMobil della fase liquefazione.

Le attività relative al progetto sanzionato di Coral South prevedono la realizzazione di un impianto galleggiante per il trattamento, la liquefazione, lo stoccaggio e l'export del gas con una capacità di circa 3,4 milioni di tonnellate all'anno di GNL, alimentato da 6 pozzi sottomarini e start-up atteso nel 2022. Il gas liquefatto sarà venduto dai concessionari di Area 4 alla BP sulla base di un contratto long-term della durata di venti anni con opzione di ulteriori dieci anni.

Per le scoperte del Mamba Complex, il progetto Rovuma LNG pre-

vede lo sviluppo di una parte delle riserve a cavallo con Area 1 (riserve straddling) attraverso un piano indipendente ma coordinato con l'operatore dell'Area 1 (Total), a cui si aggiungono parte delle riserve non straddling. Nel 2019 le Autorità del Paese hanno approvato l'accordo di unitizzazione tra l'Area 1 e l'Area 4. Il progetto prevede la realizzazione di due treni di liquefazione onshore, alimentati da 24 pozzi sottomarini, per il trattamento, la liquefazione del gas, lo stoccaggio e l'export del GNL della capacità di circa 7,6 milioni di tonnellate all'anno ciascuno. Nel maggio 2019 il piano di sviluppo è stato approvato dalle competenti Autorità del Paese.

Nel 2019 sono proseguite le iniziative Eni a sostegno della popolazione locale del Paese, tra cui: (i) programmi a supporto della scolarità primaria, in particolare nella città di Pemba anche attraverso manutenzione ordinaria e straordinaria di scuole e iniziative di formazione; (ii) programmi per la promozione di comportamenti domestici più sostenibili attraverso progetti di clean cooking; (iii) programmi di protezione della biodiversità anche attraverso accordi con istituzioni e Autorità del Paese; (iv) progetti per la protezione e conservazione delle foreste (REDD+ program) in collaborazione con il Governo del Mozambico; e (v) programmi a sostegno della salute, coordinati con le Autorità sanitarie del Paese, nell'area di Maputo attraverso iniziative specifiche sui temi della prevenzione.

**Nigeria** Nel dicembre 2019 è stata sanzionata la FID per la realizzazione del settimo treno di trattamento dell'impianto di liquefazione di gas naturale di Bonny (Eni 10,4%). La realizzazione dell'unità addizionale di trattamento consentirà di incrementare la capacità produttiva dell'impianto dagli attuali 22 milioni di tonnellate/anno di GNL, corrispondenti a circa 35 miliardi di metri cubi/anno di feed gas, fino a oltre 30 milioni di tonnellate/anno. Il completamento e avvio produttivo è atteso nel 2024. Le forniture di gas all'impianto sono assicurate sulla base di un gas supply agreement dalle produzioni di tre joint venture SPDC JV (Eni 5%), TEPNG JV e della NAOC JV (Eni 20%). I volumi trattati dall'impianto nel corso del 2019 sono stati pari a circa 33 miliardi di metri cubi. La produzione di GNL è venduta in base a contratti di lungo termine sul mercato asiatico ed europeo attraverso la flotta di metaniere della società Bonny Gas Transport, interamente posseduta dalla Nigeria LNG Ltd.

Le attività di sviluppo dei blocchi OML 60, 61, 62 e 63 (Eni 20%, operatore) hanno riguardato: (i) il completamento e start-up produttivo della scoperta a gas e condensati di Obiafu 41; e (ii) il potenziamento della centrale termoelettrica a ciclo combinato di Okpai alimentata da parte del gas prodotto dall'area. Il completamento delle attività consentirà di raggiungere circa 1 GW di produzione.

Le altre attività di sviluppo hanno riguardato: (i) programmi di infilling e ottimizzazione della produzione nel blocco OML 118 (Eni 12,5%); (ii) il completamento di ulteriori due pozzi a olio del progetto Abo nel blocco OML 125 (Eni 100%, operatore). Il picco produttivo di 26 mila barili/giorno è stato raggiunto nel corso dell'anno; (iii) il completamento del progetto di sviluppo di gas associato Forkados Yokri Integrated Project nel blocco OML 43 (Eni 5%) e SSAGS project nel blocco OML 28 (Eni 5%). Il gas prodotto sarà destinato al mercato domestico; e (iv) il sanzionamento del progetto di flaring down di Assa North (Eni 5%) a supporto del mercato domestico.

Prosegue la collaborazione con la FAO (Food and Agriculture Organization) per promuovere l'accesso all'acqua pulita e sicura in Nigeria, in particolare nelle aree nord-est, tramite la realizzazione di pozzi alimentati da sistemi fotovoltaici, per uso domestico e per irrigazione.

Nel 2019 sono stati realizzati 6 pozzi che vanno ad aggiungersi a quelli realizzati nel 2018, per un totale di 16 pozzi. I programmi Eni a sostegno delle comunità locali del Paese proseguono con: (i) programmi di accesso all'energia; (ii) progetti di diversificazione economica, in particolare le iniziative del Green River Project; (iii) attività a supporto dell'educazione e formazione professionale; e (iv) interventi di riabilitazione di strutture sanitarie e fornitura di materiale medico.

## KAZAKHSTAN

**Kashagan** Le attività di sviluppo del giacimento Kashagan (Eni 16,81%) sono focalizzate sul programma di espansione della capacità produttiva fino ai 450 mila barili di olio al giorno. Le attività definite includono diverse iniziative relative all'incremento della capacità di iniezione di gas naturale, la conversione di pozzi da produttori ad iniettori, l'upgrading delle facility esistenti e la realizzazione di una nuova unità onshore di trattamento.

Al 31 dicembre 2019 i costi capitalizzati nell'attivo patrimoniale relativi al progetto di Kashagan ammontano a \$10 miliardi, pari a €8,9 miliardi al cambio euro/dollaro al 31 dicembre 2019, formato dagli investimenti di sviluppo sostenuti a tutto il 2019 (\$7,4 miliardi), dagli oneri finanziari capitalizzati e dall'esborso per l'acquisizione di quote in occasione dell'uscita di altri partner in esercizi precedenti (\$2,6 miliardi). I costi di sviluppo sostenuti nell'anno sono stati pari a €106 milioni. Al 31 dicembre 2019 le riserve certe del giacimento di competenza Eni sono pari a 661 milioni di boe in aumento rispetto al 2018.

**Karachaganak** Nell'ambito dei progetti di ampliamento della capacità di trattamento gas degli impianti del giacimento di Karachaganak (Eni 29,25%): (i) il progetto Karachaganak Debottlenecking è in corso di esecuzione; (ii) è stato sanzionato il progetto per la realizzazione di una quarta unità di reiniezione gas, avviato nel corso dell'anno; e (iii) completata la fase di Front End Engineering Design del Karachaganak Expansion Project. Le attività di sviluppo includono l'installazione di due ulteriori compressori di reiniezione gas.

Prosegue l'impegno di Eni a sostegno delle comunità presso l'area del giacimento di Karachaganak. In particolare continuano gli interventi in ambito di: (i) formazione professionale; e (ii) realizzazione di asili e scuole, manutenzione di ponti e strade, costruzione di centri sportivi. Al 31 dicembre 2019 i costi capitalizzati nell'attivo patrimoniale relativi al progetto di Karachaganak ammontano a \$4.1 miliardi, pari a €3.7 miliardi al cambio euro/dollaro al 31 dicembre 2019. I costi di sviluppo sostenuti nell'anno sono stati pari a €267 milioni. Al 31 dicembre 2019 le riserve certe del giacimento di competenza Eni sono pari a 448 milioni di boe, in lieve riduzione rispetto al 2018, dovuta principalmente alla variazione del marker Brent di riferimento.

## RESTO DELL'ASIA

**Emirati Arabi Uniti** Nell'anno sono stati assegnati ad Eni: (i) l'operatorship e una quota del 70% nei Blocchi esplorativi 1 e 2 nell'offshore di Abu Dhabi. Il commitment della prima fase esplorativa prevede studi esplorativi per il Blocco 1 e la perforazione di due pozzi esplorativi e di un pozzo di appraisal nel Blocco 2; (ii) tre concessioni onshore esplorative nell'Emirato di Sharjah, con l'operatorship e una quota del 75% nelle aree A e C e una quota del 50% nell'area B. Nel gennaio 2020 l'attività esplorativa ha avuto esito positivo con la scoperta a gas e condensati di Mahani-1 nella concessione B; e (iii) una concessione offshore esplorativa nell'Emirato di Ras al Khaimah con l'operatorship e una quota del 90% nel Blocco A.

Le attività di sviluppo hanno riguardato: (i) il sanzionamento della FID del progetto Dalma Gas Development nella concessione di Gasha (Eni 25%). Lo start-up è atteso nel 2022; e (ii) il completamento del progetto Nasr Full Field Development nella concessione Umm Shaif/Nasr (Eni 10%) con conseguente ramp-up produttivo raggiunto nel corso del 2019.

## AMERICA

**Messico** Nel febbraio 2020, l'attività esplorativa ha avuto esito positivo con la scoperta offshore a olio di Saasken nel Blocco 10 (Eni 65%, operatore). Nel 2019 è stata avviata la produzione in early production della licenza operata Area 1 (Eni 100%) attraverso la perforazione di due pozzi e l'installazione di una piattaforma produttiva collegata tramite sealine ad un impianto di trattamento onshore. Le attività di perforazione sono state supportate dall'utilizzo di tool digitali che hanno ottimizzato i tempi. La fase di sviluppo full field include l'installazione di tre ulteriori piattaforme e di una FPSO per incrementare la capacità produttiva fino a 100 mila barili/giorno nel 2021.

Nel 2019 Eni e le Autorità locali hanno firmato un accordo di collaborazione per l'individuazione di programmi di sviluppo locale nell'ambito dell'educazione, della salute, dell'ambiente nonché della diversificazione economica a supporto dell'occupazione. In particolare, così come definito dagli accordi, nel corso dell'anno: (i) sono stati avviati i lavori di riabilitazione di due scuole. Le attività rientrano in un programma complessivo che include interventi su 13 scuole e percorsi formativi; (ii) l'avvio di campagne di lotta alla malnutrizione infantile; (iii) studi di fattibilità con le Università locali per l'identificazione di alcuni progetti di diversificazione economica; ed (iv) è stato finalizzato, con il supporto del Danish Institute for Human Rights, un impact assessment per l'elaborazione di un piano di azione nell'ambito dei diritti umani.

## INVESTIMENTI TECNICI

Gli investimenti tecnici del settore (€6.996 milioni) hanno riguardato essenzialmente gli investimenti di sviluppo (€5.931 milioni), realizzati prevalentemente all'estero in particolare in Egitto, Nigeria, Kazakhstan, Indonesia, Messico, Stati Uniti e Angola.

In Italia gli investimenti di sviluppo hanno riguardato in particolare interventi di sidetrack e workover nelle aree mature. L'acquisto di riserve proved e unproved di €400 milioni riguarda

principalmente l'acquisto di riserve in Alaska e in Algeria.

Gli investimenti di ricerca esplorativa (€586 milioni) hanno riguardato in particolare le attività in Egitto, Angola, Messico, Emirati Arabi Uniti e Libia.

Nel 2019 la spesa di Ricerca e Sviluppo del settore è stata pari a €71 milioni (€96 milioni nel 2018). Sono state depositate 12 domande di brevetto.

	(€ milioni)	2019	2018	2017	Var. ass.
<b>Acquisto di riserve proved e unproved</b>		<b>400</b>	<b>869</b>	<b>5</b>	<b>(469)</b>
Egitto		1			1
Africa Settentrionale		135			135
Africa Sub-Sahariana				5	
Resto dell'Asia		23	869		(846)
America		241			241
<b>Esplorazione</b>		<b>586</b>	<b>463</b>	<b>442</b>	<b>123</b>
Italia			1	5	(1)
Resto d'Europa		43	52	186	(9)
Africa Settentrionale		71	20	55	51
Egitto		86	80	70	6
Africa Sub-Sahariana		128	22	25	106
Kazakhstan		7		3	7
Resto dell'Asia		141	140	20	1
America		74	146	76	(72)
Australia e Oceania		36	2	2	34
<b>Sviluppo</b>		<b>5.931</b>	<b>6.506</b>	<b>7.236</b>	<b>(575)</b>
Italia		289	380	260	(91)
Resto d'Europa		110	600	399	(490)
Africa Settentrionale		536	525	626	11
Egitto		1.481	2.205	3.030	(724)
Africa Sub-Sahariana		1.406	1.635	1.852	(229)
Kazakhstan		371	193	197	178
Resto dell'Asia		1.028	550	666	478
America		695	381	195	314
Australia e Oceania		15	37	11	(22)
<b>Altro</b>		<b>79</b>	<b>63</b>	<b>56</b>	<b>16</b>
<b>TOTALE INVESTIMENTI TECNICI</b>		<b>6.996</b>	<b>7.901</b>	<b>7.739</b>	<b>(905)</b>

# Gas & Power

## PRINCIPALI INDICATORI DI PERFORMANCE

		2019	2018	2017
TRIR (Indice di frequenza infortuni totali registrabili)	(infortuni totali registrabili/ore lavorate) x 1.000.000	0,59	0,56	0,37
di cui: dipendenti		0,46	0,34	0,45
contrattisti		0,84	0,99	0,23
Ricavi della gestione caratteristica <sup>(a)</sup>	(€ milioni)	50.015	55.690	50.623
Utile (perdita) operativo		699	629	75
Utile (perdita) operativo adjusted		654	543	214
di cui: Gas & LNG Marketing and Power		376	342	77
Eni gas e luce		278	201	137
Utile (perdita) netto adjusted		426	310	52
Investimenti tecnici		230	215	142
Vendite gas mondo	(miliardi di metri cubi)	73,07	76,71	80,83
di cui: in Italia		37,85	39,03	37,43
internazionali		35,22	37,68	43,40
Vendite di GNL <sup>(b)</sup>		10,1	10,3	8,3
Clienti retail in Italia	(milioni)	7,74	7,74	7,65
Energia elettrica prodotta	(terawattora)	21,66	21,62	22,42
Vendite di energia elettrica		39,49	37,07	35,33
Dipendenti in servizio a fine periodo	(numero)	3.015	3.040	4.313
di cui: all'estero		975	951	2.031
Emissioni dirette di GHG	(milioni di tonnellate di CO <sub>2</sub> eq)	10,47	11,08	11,30
Emissioni di GHG/energia elettrica equivalente prodotta (EniPower)	(gCO <sub>2</sub> eq/kWheq)	394	402	395

(a) Prima dell'eliminazione dei ricavi infrasettoriali.

(b) Si riferiscono alle vendite di GNL delle società consolidate e collegate del settore Gas & Power (già incluse nelle vendite gas mondo).

## Performance dell'anno

- L'indice di frequenza infortuni totali registrabili (TRIR) della forza lavoro si è attestato a 0,59 registrando un lieve incremento rispetto all'anno precedente.
- Le emissioni di GHG evidenziano un trend in miglioramento del 5,5% rispetto al 2018 principalmente nell'attività di generazione elettrica e trasporto gas.
- Le emissioni di GHG riferite alla produzione di energia elettrica ri-

sultano in riduzione del 2% rispetto all'anno precedente per effetto della circostanza che il 2018 risentiva dei maggiori consumi di gas di raffineria in sostituzione del gas naturale.

- Nel 2019 il settore Gas & Power ha conseguito l'utile operativo adjusted di €654 milioni, con un incremento del 20% rispetto al 2018, principalmente grazie alle ottimizzazioni del portafoglio degli asset gas e power in Europa che ha beneficiato di uno sce-

nario di mercato particolarmente volatile, e al notevole miglioramento della performance del retail grazie alla maggiore efficacia dell'azione commerciale, ai maggiori ricavi extracommodity e ai minori costi operativi.

→ Le vendite di gas nel mondo sono state di 73,07 miliardi di metri cubi, con una flessione del 4,7% rispetto al 2018 (-3,64 miliardi di metri cubi). In riduzione del 3% le vendite in Italia

(37,85 miliardi di metri cubi).

→ Le vendite di energia elettrica pari a 39,49 TWh evidenziano una crescita del 6,5% (+2,42 TWh) rispetto al 2018. In aumento per effetto delle maggiori vendite al mercato libero.

→ Gli investimenti tecnici di €230 milioni hanno riguardato essenzialmente iniziative relative all'attività di commercializzazione del gas e del business power.

## Accordi per la fornitura e il trasporto di gas naturale

Nel maggio 2019, Eni ha firmato un accordo con la società di Stato Sonatrach per il rinnovo dei contratti di fornitura per l'importazione del gas algerino in Italia fino al 2027 (con due anni aggiuntivi opzionali). Nel mese di luglio 2019 è stato perfezionato il contratto per il trasporto del gas algerino in Italia tramite il gasdotto tunisino. Il

contratto sottoscritto da Eni, tramite la società controllata Trans Tunisian Pipeline Company (TTPC), prevede il diritto esclusivo di esercizio del gasdotto su tutta la capacità di trasporto per i prossimi 10 anni e l'impegno a sostenere i necessari investimenti di ammodernamento dell'infrastruttura.

## Accordo di approvvigionamento di gas liquefatto con Nigeria LNG

Firmato un accordo per la fornitura decennale di approvvigionamento per 1,5 milioni di tonnellate di GNL con la joint venture Nigeria LNG Limited. L'accordo permette ad Eni di aggiungere volumi al

proprio portafoglio globale di GNL per un totale complessivo di 2,6 milioni di tonnellate e sostenere la crescita nei principali mercati di destinazione.

## Impianto di liquefazione di Damietta

Firmati una serie di accordi con la Repubblica Araba d'Egitto (ARE), la Egyptian General Petroleum Corporation (EGPC), la Egyptian Natural Gas Holding Company (EGAS) e la società spagnola Naturgy, per il riavvio dell'impianto di liquefazione di Damietta in Egitto entro giugno 2020. Gli accordi prevedono la risoluzione amichevole delle dispute pendenti di Unión Fenosa Gas con EGAS e ARE e la successiva ristrutturazione societaria della stessa Unión Fenosa Gas, la cui partecipazione nell'impianto di Damietta (80%) sarà trasferita per il 50% ad Eni e per il 30%

ad EGAS. Eni inoltre subentrerà nel contratto di acquisto del gas naturale destinato all'impianto e riceverà diritti di liquefazione corrispondenti, aumentando così i volumi di GNL in portafoglio di 3,78 miliardi di metri cubi all'anno.

Inoltre Eni subentrerà nelle attività di commercializzazione di gas naturale di Unión Fenosa in Spagna, rafforzando la sua presenza nel mercato europeo del gas. L'efficacia degli accordi è subordinata al verificarsi di alcune condizioni sospensive.

## Sviluppo del portafoglio retail nel mercato della generazione distribuita da fonti rinnovabili

Nel novembre 2019, Eni, attraverso la società controllata Eni gas e luce, ha firmato un accordo per l'acquisizione del 70% di Evolve SpA, leader nella vendita, installazione e manutenzione di impianti fotovoltaici e di sistemi di accumulo per clienti residenziali

e business. L'acquisizione è stata finalizzata nel gennaio 2020. Grazie a quest'operazione Eni sarà leader nel mercato della generazione distribuita da fonti rinnovabili in Italia.

## Soluzioni di ricarica per la mobilità elettrica

Nell'ambito della strategia di sviluppo del business di mobilità sostenibile, Eni attraverso la società controllata Eni gas e luce, ha avviato il servizio E-start HUB che offre, in ambito residenziale e

di business, soluzioni complete di ricarica per la mobilità elettrica, dallo sviluppo del progetto all'installazione, la manutenzione e i servizi digitali.

## Iniziative di digital transformation

Le iniziative di digital transformation programmate afferiscono principalmente all'acquisizione, gestione e supporto al cliente, all'energy management e alla digitalizzazione delle funzioni di supporto. Sono in corso progetti di digital transformation volti allo sviluppo digitale di

modalità di interazione con la customer base (attuale e potenziale) e all'arricchimento del patrimonio informativo in termini di nuove fonti dati (Big data & Advanced Analytics) in ottica di prevenzione del churn, possibilità di offerte commerciali dedicate e gestione del rischio.

## GAS NATURALE

Eni opera in un mercato dell'energia liberalizzato, nel quale i consumatori possono scegliere liberamente il fornitore di gas, valutare la qualità dei servizi e selezionare le offerte più adatte alle proprie esigenze di consumo. Eni rifornisce 9,4 milioni di clienti retail (gas e luce) in Italia ed in Europa. In particolare sul territorio nazionale i clienti sono 7,7 milioni. In un contesto di mercato caratterizzato da una domanda in leggera crescita nel 2019 (circa +2% e +3% i consumi nazionali e nell'Unione Europea rispetto al 2018, rispettivamente trainati prevalentemente dal settore elettrico grazie anche alla competitività dei prezzi gas sia in Europa che in Italia) e con una crescente pressione competitiva, Eni ha posto in essere una serie di operazioni (rinegoziazioni di contratti di fornitura, azioni di efficienza e di ottimizzazione) volte al consolidamento della redditività del business (per maggiori informazioni sul contesto competitivo del settore europeo del gas si veda il capitolo "Fattori di rischio" di seguito).

### APPROVVIGIONAMENTI DI GAS NATURALE

I volumi di gas naturale approvvigionati dalle società consolidate sono stati di 70,65 miliardi di metri cubi, in riduzione di 3,50 miliardi di metri cubi, pari al 4,7%, rispetto al 2018.

I volumi di gas approvvigionati all'estero (65,21 miliardi di metri cubi dalle società consolidate), importati in Italia o venduti sui mercati esteri, pari a circa il 92% del totale, sono diminuiti rispetto al 2018

(-3,61 miliardi di metri cubi; -5,2%) principalmente per effetto dei minori volumi approvvigionati in Algeria (-5,36 miliardi di metri cubi), in Russia (-1,53 miliardi di metri cubi), in Indonesia (-1,48 miliardi di metri cubi), parzialmente compensati dai maggiori acquisti effettuati in Francia (+2,90 miliardi di metri cubi), Libia (+1,31 miliardi di metri cubi) e Stati Uniti d'America (+1,20 miliardi di metri cubi). Gli approvvigionamenti in Italia (5,44 miliardi di metri cubi) sono in aumento del 2,1% rispetto al periodo di confronto.

#### APPROVVIGIONAMENTI DI GAS NATURALE

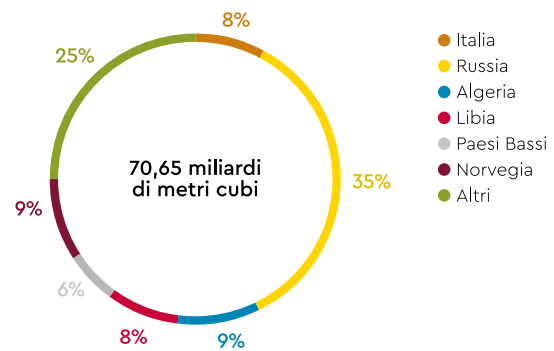

### Approvvigionamenti di gas naturale

	(miliardi di metri cubi)				
	2019	2018	2017	Var. ass.	Var. %
<b>ITALIA</b>	<b>5,44</b>	<b>5,33</b>	<b>5,05</b>	<b>0,11</b>	<b>2,1</b>
Russia	24,71	26,24	28,09	(1,53)	(5,8)
Algeria (incluso il GNL)	6,66	12,02	13,18	(5,36)	(44,6)
Libia	5,86	4,55	4,76	1,31	28,8
Paesi Bassi	4,12	3,95	5,20	0,17	4,3
Norvegia	6,43	6,75	7,48	(0,32)	(4,7)
Regno Unito	1,75	2,21	2,36	(0,46)	(20,8)
Indonesia (GNL)	1,58	3,06	0,74	(1,48)	(48,4)
Qatar (GNL)	2,79	2,56	2,36	0,23	9,0
Altri acquisti di gas naturale	7,91	5,52	6,75	2,39	43,3
Altri acquisti di GNL	3,40	1,96	2,31	1,44	73,5
<b>ESTERO</b>	<b>65,21</b>	<b>68,82</b>	<b>73,23</b>	<b>(3,61)</b>	<b>(5,2)</b>
<b>TOTALE APPROVVIGIONAMENTI DELLE SOCIETÀ CONSOLIDATE</b>	<b>70,65</b>	<b>74,15</b>	<b>78,28</b>	<b>(3,50)</b>	<b>(4,7)</b>
Prelevi (immissioni) da (a) stoccaggio	0,08	0,08	0,31		
Perdite di rete, differenze di misura ed altre variazioni	(0,22)	(0,18)	(0,45)	(0,04)	(22,2)
<b>DISPONIBILITÀ PER LA VENDITA DELLE SOCIETÀ CONSOLIDATE</b>	<b>70,51</b>	<b>74,05</b>	<b>78,14</b>	<b>(3,54)</b>	<b>(4,8)</b>
Disponibilità per la vendita delle società collegate	2,56	2,66	2,69	(0,10)	(3,8)
<b>TOTALE DISPONIBILITÀ PER LA VENDITA</b>	<b>73,07</b>	<b>76,71</b>	<b>80,83</b>	<b>(3,64)</b>	<b>(4,7)</b>



Nel 2019, i principali flussi approvvigionati di gas equity derivano principalmente dalle produzioni: (i) dei giacimenti nazionali (3,4 miliardi di metri cubi); (ii) delle aree nel Mare del Nord britannico e norvegese (2,3 miliardi di metri cubi); (iii) dei giacimenti libici (1,8 miliardi di metri cubi); (iv) dell'Indonesia (0,8 miliardi di metri cubi); (v) degli Stati Uniti (0,2 miliardi di metri cubi).

I volumi di gas equity sono stati di circa 8,5 miliardi di metri cubi e hanno coperto circa il 12% del totale delle disponibilità per la vendita. Le disponibilità per la vendita delle società collegate sono pari a 2,56 miliardi di metri cubi (-3,8% rispetto al 2018) e riguardano principalmente volumi approvvigionati in Oman, Spagna, Stati Uniti e Nigeria.

## VENDITE DI GAS NATURALE

In uno scenario caratterizzato dalla crescente pressione competitiva, le vendite di gas naturale di 73,07 miliardi di metri cubi (inclusi gli autoconsumi e la quota Eni delle vendite delle società

collegate valutate a equity) hanno evidenziato una flessione di 3,64 miliardi di metri cubi rispetto al 2018, pari al 4,7%.

### Vendite di gas per entità

(miliardi di metri cubi)	2019	2018	2017	Var. ass.	Var. %
<b>Vendite delle società consolidate</b>	<b>70,39</b>	<b>73,70</b>	<b>77,52</b>	<b>(3,31)</b>	<b>(4,5)</b>
Italia (inclusi autoconsumi)	37,85	39,03	37,43	(1,18)	(3,0)
Resto d'Europa	25,56	27,58	36,10	(2,02)	(7,3)
Extra Europa	6,98	7,09	3,99	(0,11)	(1,6)
<b>Vendite delle società collegate (quota Eni)</b>	<b>2,68</b>	<b>3,01</b>	<b>3,31</b>	<b>(0,33)</b>	<b>(11,0)</b>
Resto d'Europa	1,51	1,84	2,13	(0,33)	(17,9)
Extra Europa	1,17	1,17	1,18		
<b>TOTALE VENDITE GAS MONDO</b>	<b>73,07</b>	<b>76,71</b>	<b>80,83</b>	<b>(3,64)</b>	<b>(4,7)</b>

In riduzione del 3% le vendite in Italia a 37,85 miliardi di metri cubi, principalmente per effetto delle minori vendite al settore grossisti, all'hub e residenziali, in parte compensati dai maggiori volumi commercializzati al settore termoelettrico e industriale. In aumento i ritiri degli importatori in Italia (4,37 miliardi di metri cubi; +27,8% rispetto al 2018) a seguito della ripresa della disponibilità di gas libico.

Le vendite sui mercati europei di 22,70 miliardi di metri cubi sono in diminuzione del 12,7% (-3,30 miliardi di metri cubi) rispetto al 2018. In riduzione dell'1,3% le vendite nei mercati extra europei (-0,11 miliardi di metri cubi) a seguito delle minori vendite di GNL nei mercati del Far East, parzialmente compensati dai maggiori volumi commercializzati negli Stati Uniti.

### VENDITE GAS ITALIA

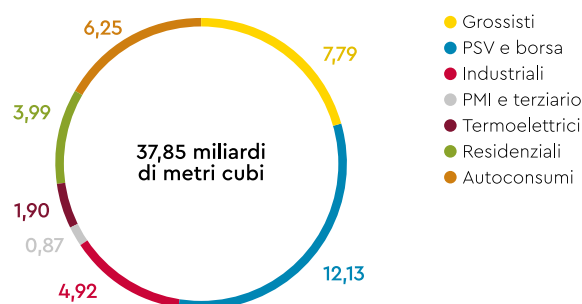

### Vendite di gas per mercato

(miliardi di metri cubi)	2019	2018	2017	Var. ass.	Var. %
<b>ITALIA</b>	<b>37,85</b>	<b>39,03</b>	<b>37,43</b>	<b>(1,18)</b>	<b>(3,0)</b>
Grossisti	7,79	9,15	8,36	(1,36)	(14,9)
PSV e borsa	12,13	12,49	10,81	(0,36)	(2,9)
Industriali	4,92	4,79	4,42	0,13	2,7
PMI e terziario	0,87	0,79	0,93	0,08	10,1
Termoelettrici	1,90	1,50	2,22	0,40	26,7
Residenziali	3,99	4,20	4,51	(0,21)	(5,0)
Autoconsumi	6,25	6,11	6,18	0,14	2,3
<b>VENDITE INTERNAZIONALI</b>	<b>35,22</b>	<b>37,68</b>	<b>43,40</b>	<b>(2,46)</b>	<b>(6,5)</b>
<b>Resto d'Europa</b>	<b>27,07</b>	<b>29,42</b>	<b>38,23</b>	<b>(2,35)</b>	<b>(8,0)</b>
Importatori in Italia	4,37	3,42	3,89	0,95	27,8
Mercati europei:	22,70	26,00	34,34	(3,30)	(12,7)
<i>Penisola Iberica</i>	4,22	4,65	5,06	(0,43)	(9,2)
<i>Germania/Austria</i>	2,10	1,83	6,95	0,27	14,8
<i>Benelux</i>	3,77	5,29	5,06	(1,52)	(28,7)
<i>Regno Unito</i>	1,75	2,22	2,21	(0,47)	(21,2)
<i>Turchia</i>	5,56	6,53	8,03	(0,97)	(14,9)
<i>Francia</i>	4,48	4,95	6,38	(0,47)	(9,5)
<i>Altro</i>	0,82	0,53	0,65	0,29	54,7
<b>Mercati extra europei</b>	<b>8,15</b>	<b>8,26</b>	<b>5,17</b>	<b>(0,11)</b>	<b>(1,3)</b>
<b>TOTALE VENDITE GAS MONDO</b>	<b>73,07</b>	<b>76,71</b>	<b>80,83</b>	<b>(3,64)</b>	<b>(4,7)</b>

## GNL

	(miliardi di metri cubi)	2019	2018	2017	Var. ass.	Var. %
Europa		5,5	4,7	5,2	0,8	17,0
Extra Europa		4,6	5,6	3,1	(1,0)	(17,9)
<b>TOTALE VENDITE GNL</b>		<b>10,1</b>	<b>10,3</b>	<b>8,3</b>	<b>(0,2)</b>	<b>(1,9)</b>

Le vendite di GNL (10,1 miliardi di metri cubi, incluse nelle vendite gas mondo) si riducono dell'1,9% rispetto al 2018 e hanno riguardato prin-

cipalmente il GNL proveniente dal Qatar, Nigeria, Indonesia e Oman e commercializzato in Europa, Cina, Pakistan e Giappone.

## ENERGIA ELETTRICA

### Disponibilità di energia elettrica

Eni produce energia elettrica presso i siti di Brindisi, Ferrera Erbognone, Ravenna, Mantova, Ferrara e Bolgiano. Al 31 dicembre 2019, la potenza installata in esercizio è di 4,7 gigawatt, invariata rispetto al 31 dicembre 2018. Nel 2019, la produzione di energia elettrica è stata di 21,66 TWh, sostanzialmente in linea rispetto al 2018. A completamento della produzione, Eni ha acquistato 17,83 TWh di energia elettrica (+15,4% rispetto al 2018) perseguendo l'ottimizzazione del portafoglio fonti/impieghi.

### Vendite di energia elettrica

Le vendite di energia elettrica (39,49 TWh) in aumento del 6,5% rispetto al 2018 sono state destinate ai clienti del mercato libero (72%), borsa elettrica (18%), siti industriali (9%) e altro (1%). L'incremento di 2,40 TWh nel mercato libero, pari a +9,3%, è riconducibile alle maggiori vendite al segmento grossisti (+3,10 TWh), al middle market (+1,18 TWh) e ai clienti retail residenziali (+1,18 TWh), in parte bilanciate dalla riduzione dei volumi destinati ai clienti large (-3,23 TWh).

		2019	2018	2017	Var. ass.	Var. %
Acquisti di gas naturale	(miliardi di metri cubi)	4.410	4.300	4.359	110	2,6
Acquisti di altri combustibili	(migliaia di tep)	276	356	392	(80)	(22,5)
Produzione di energia elettrica	(terawattora)	21,66	21,62	22,42	0,04	0,2
Produzione di vapore	(migliaia di tonnellate)	7.646	7.919	7.551	(273)	(3,4)

### DISPONIBILITÀ DI ENERGIA ELETTRICA

	(terawattora)	2019	2018	2017	Var. ass.	Var. %
Produzione di energia elettrica		21,66	21,62	22,42	0,04	0,2
Acquisti di energia elettrica <sup>(a)</sup>		17,83	15,45	12,91	2,38	15,4
<b>Disponibilità</b>		<b>39,49</b>	<b>37,07</b>	<b>35,33</b>	<b>2,42</b>	<b>6,5</b>
Mercato libero		28,31	25,91	26,53	2,40	9,3
Borsa elettrica		7,27	7,17	5,21	0,10	1,4
Siti		3,38	3,49	3,01	(0,11)	(3,2)
Altro <sup>(a)</sup>		0,53	0,5	0,58	0,03	6,0
<b>Vendite di energia elettrica</b>		<b>39,49</b>	<b>37,07</b>	<b>35,33</b>	<b>2,42</b>	<b>6,5</b>

(a) Include gli sbilanciamenti di rete positivi e negativi (differenza fra energia elettrica effettivamente immessa rispetto a quella programmata).

## INVESTIMENTI TECNICI

Nel 2019 gli investimenti tecnici di €230 milioni hanno riguardato essenzialmente iniziative relative all'attività di commercializzazione del gas (€176 milioni) e le iniziative di flessibilizzazione e

upgrading delle centrali a ciclo combinato per la generazione elettrica (€42 milioni).

	(€ milioni)	2019	2018	2017	Var. ass.
<b>Mercato</b>		<b>218</b>	<b>207</b>	<b>138</b>	<b>11</b>
Mercato		176	161	102	15
Italia		94	93	63	1
Estero		82	68	39	14
Generazione elettrica		42	46	36	(4)
<b>Trasporto internazionale</b>		<b>12</b>	<b>8</b>	<b>4</b>	<b>4</b>
<b>TOTALE INVESTIMENTI TECNICI</b>		<b>230</b>	<b>215</b>	<b>142</b>	<b>15</b>
di cui:					
Italia		136	139	99	(3)
Estero		94	76	43	18

# Refining & Marketing e Chimica

PRINCIPALI INDICATORI DI PERFORMANCE		2019	2018	2017
TRIR (Indice di frequenza infortuni totali registrabili) <i>di cui: dipendenti</i> <i>contrattisti</i>	(infortuni totali registrabili/ore lavorate) x 1.000.000	0,27 0,24 0,29	0,56 0,49 0,62	0,62 0,56 0,69
Ricavi della gestione caratteristica <sup>(a)</sup>	(€ milioni)	23.334	25.216	22.107
Utile (perdita) operativo		(854)	(380)	981
Utile (perdita) operativo adjusted		(48)	380	991
- Refining & Marketing		220	390	531
- Chimica		(268)	(10)	460
Utile (perdita) netto adjusted		(75)	238	663
Investimenti tecnici		933	877	729
Lavorazioni in conto proprio in Italia e all'estero	(milioni di tonnellate)	22,74	23,23	24,02
Grado di conversione del sistema <sup>(b)</sup>	(%)	56	54	54
Tasso di utilizzo degli impianti di raffinazione <sup>(b)</sup>		88	91	90
Lavorazioni bio	(migliaia di tonnellate)	311	253	242
Capacità di bioraffinazione <sup>(c)</sup>	(migliaia di tonnellate/anno)	660	360	360
Vendite di prodotti petroliferi rete Europa	(milioni di tonnellate)	8,25	8,39	8,54
Stazioni di servizio rete Europa a fine periodo	(numero)	5.411	5.448	5.544
Erogato medio per stazioni di servizio rete Europa	(migliaia di litri)	1.766	1.776	1.783
Grado di efficienza della rete	(%)	1,23	1,20	1,20
Produzioni di prodotti petrolchimici	(migliaia di tonnellate)	8.068	9.483	8.955
Vendite di prodotti petrolchimici		4.285	4.938	4.646
Tasso di utilizzo medio degli impianti	(%)	67	76	73
Dipendenti in servizio a fine periodo	(numero)	11.291	11.136	10.916
<i>di cui: all'estero</i>		2.390	2.396	2.336
Emissioni dirette di GHG	(milioni di tonnellate di CO <sub>2</sub> eq)	7,97	8,19	7,82
Emissioni di GHG/quantità lavorate in ingresso (materie prime e semilavorate) dalle raffinerie	(tonnellate di CO <sub>2</sub> eq/migliaia di tonnellate)	248	253	258

[a] Prima dell'eliminazione dei ricavi infrasettoriali.

[b] A seguito dell'acquisizione di ADNOC Refining effettiva dal 1° agosto 2019, il tasso di utilizzo degli impianti di raffinazione è stato calcolato solo per le raffinerie possedute o partecipate per l'intero anno. Il grado di conversione del sistema include ADNOC Refining.

[c] Include il pro-quota della capacità di lavorazione installata della bioraffineria di Gela (720.000 ton/anno) avviata ad agosto 2019.

## Performance dell'anno

- Nel 2019 l'indice di frequenza infortuni totali registrabili (TRIR) della forza lavoro conferma l'impegno di Eni nel rispetto delle linee guida in materia di salute e sicurezza, registrando un miglioramento del 52% rispetto al 2018 con il contributo sia dei dipendenti che dei contrattisti.
- Le emissioni di GHG hanno registrato una riduzione del 2,7% in termini assoluti per effetto di fermate avvenute presso alcuni impianti chimici.

- L'indice di intensità emissiva di GHG rispetto alle lavorazioni si è ridotto del 2% grazie ad interventi di efficienza energetica.
- Nel 2019 il settore Refining & Marketing e Chimica ha conseguito la perdita operativa adjusted di €48 milioni, che rappresenta un peggioramento di €428 milioni rispetto all'utile operativo di €380 milioni del 2018.  
Il business Refining & Marketing ha registrato l'utile operativo adjusted di €220 milioni, con una riduzione del 44%, a causa della

debolezza dello scenario di raffinazione, attenuata dalla positiva performance registrata nel marketing.

Il business della Chimica ha conseguito una perdita operativa adjusted di €268 milioni, penalizzato da uno scenario depresso a causa del rallentamento della domanda dei principali settori utilizzatori di materie plastiche, dalla minore domanda di "plastiche mono-uso" e dall'indisponibilità impiantistica a Priolo.

- Il margine di raffinazione di breakeven è di 5,8 \$/barile nel 2019, 3,5 \$/barile allo scenario cambio e differenziali oli di budget, a causa del generale apprezzamento dei greggi pesanti rispetto al greggio di riferimento Brent e alla minore valorizzazione dei prodotti, in particolare basi lubrificanti e benzine.
- Le lavorazioni di petrolio e di semilavorati in conto proprio nel 2019 sono state di 22,74 milioni di tonnellate, in lieve riduzione (-2,1%) rispetto al periodo di confronto, a causa delle minori lavorazioni presso le raffinerie di Bayernoil, che ha scontato nei primi nove mesi dell'anno l'indisponibilità di Vohburg, Livorno, Milazzo,

nonché presso la raffineria partecipata PCK. Tali riduzioni sono in parte compensate dalle maggiori lavorazioni della raffineria di Taranto.

- In crescita i volumi di lavorazione di oli vegetali per l'avvio in agosto della produzione di biocarburanti presso la bioraffineria di Gela (0,31 milioni di tonnellate; +22,9% rispetto al 2018).
- Le vendite sulla rete in Italia (5,81 milioni di tonnellate) sono in lieve diminuzione rispetto al 2018 (-1,7%).
- Le vendite rete nel Resto d'Europa (2,44 milioni di tonnellate) registrano un calo dell'1,6% rispetto al 2018 essenzialmente in Germania, a seguito dell'evento occorso presso la raffineria di Bayernoil e in Francia.
- Le vendite dei prodotti petrolchimici di 4,29 milioni di tonnellate hanno evidenziato una riduzione del 13,2% rispetto al 2018 per minori vendite, in particolare nel business degli intermedi.
- Gli investimenti tecnici del settore di €933 milioni hanno riguardato principalmente l'attività di raffinazione.

## Perfezionamento acquisizione ADNOC Refining

Il 31 luglio 2019 è stata perfezionata l'acquisizione del 20% di ADNOC Refining in Abu Dhabi, per il corrispettivo di \$3,24 miliardi, che include il 20% di una Trading Joint Venture da avviare per la commercializzazione dei prodotti petroliferi. L'operazione si

inquadra nella strategia Eni di diversificazione geografica del portafoglio e bilanciamento lungo la catena del valore, con un incremento del 35% della capacità di raffinazione.

## Avvio della bioraffineria di Gela

Nel mese di agosto 2019 Eni ha avviato la bioraffineria di Gela. L'impianto ha una capacità di lavorazione installata di 720.000 tonnellate/anno e si avvale della tecnologia Ecofining™ sviluppata da Eni per la produzione di biocarburanti a partire

da oli vegetali e materie prime di seconda generazione, quali oli usati e grassi animali. L'avvio dell'impianto di Gela costituisce un ulteriore passo lungo il percorso di decarbonizzazione delle attività di Eni.

## Accordi per lo sviluppo dell'economia circolare nei biocombustibili

Nel corso dell'anno Eni ha sottoscritto diversi accordi per lo sviluppo congiunto di nuove soluzioni per lo sviluppo dell'economia circolare: con il Consorzio Nazionale per la Raccolta, il Riciclo e il Recupero degli Imballaggi in Plastica (COREPLA) per la produzione di idrogeno da rifiuti di imballaggi in plastica non riciclabili (plasmix); con il Consorzio Italiano Biogas per la trasformazione di biogas e biometano in prodotti raffinati idonei all'autotrazione; con Nextchem (gruppo Maire Tecnimont) per la realizzazione di una tecnologia

di conversione di rifiuti solidi urbani e plastiche non riciclabili in idrogeno e prodotti chimici; con Coldiretti per la produzione di biocarburanti da biomasse agricole e la ricerca di colture non in competizione con la catena alimentare, da utilizzare come carica alternativa per le bioraffinerie; con le regioni, in particolare con la Regione Lombardia, che ha aderito al Protocollo di sviluppo sostenibile. Gli accordi confermano l'impegno di Eni nella ricerca di soluzioni innovative per favorire la transizione energetica in corso.

## Filiera integrata per lo sviluppo di polimeri speciali

Nel mese di febbraio 2020, Versalis ha acquisito il 40% della società Finproject, leader in Italia nel settore del compounding e nella produzione di manufatti ultraleggeri, con l'obiettivo di creare una filiera integrata dei polimeri speciali e di crescita internazionale. L'acquisizione, attraverso lo sviluppo di soluzioni innovative nei settori

della moda, design, footwear e applicazioni industriali, consentirà il posizionamento del portafoglio prodotti verso business più resilienti alla volatilità dello scenario, facendo leva sulle competenze di Versalis nella produzione di polimeri e sulla tecnologia di Finproject. L'operazione è sottoposta all'autorizzazione delle autorità competenti.

## Sviluppo dell'economia circolare nel business della chimica

Nell'ambito dell'impegno nell'economia circolare applicata al business della chimica, Eni ha sviluppato Versalis Revive®, una linea di prodotti (stirenici e polietilene) contenenti materie plastiche da post-consumo. I prodotti sono stati sviluppati in collaborazione con Montello SpA, operatore primario in Europa nelle tecnologie di recupero e riciclo della plastica, con il quale

Eni ha stipulato un accordo per lo sviluppo di nuovi processi per la trasformazione della plastica riciclata. Sviluppato inoltre un polietilene espandibile (Extir® FL3000) con particolari proprietà meccaniche in grado di ridurre la dispersione di materiali plastici nell'ambiente e di incorporare una quantità maggiore di materiale riciclato.

## Iniziative di digital transformation

Nel 2019 sono state avviate iniziative di digital transformation relative principalmente a: (i) la diffusione di nuove tecnologie e dispositivi di ultima generazione a supporto della sicurezza degli operatori nelle raffinerie di Sannazzaro e Venezia; (ii) il monitoraggio

avanzato della rete di oleodotti attraverso il sistema eVPMS-TPI (Third Parties Interference); e (iii) la gestione e l'evoluzione dei sistemi informativi collegati alla Smart Mobility e ai pagamenti elettronici finalizzati a migliorare le azioni di customer care.

## REFINING & MARKETING

### APPROVVIGIONAMENTO E COMMERCIALIZZAZIONE

Nel 2019 sono state acquistate 23,43 milioni di tonnellate di petrolio (22,62 milioni di tonnellate nel 2018) di cui 4,24 milioni di tonnellate dal settore Exploration & Production, 14,06 milioni di tonnellate sul mercato spot e 5,13 milioni di tonnellate dai Paesi produttori con

contratti a termine. La ripartizione degli acquisti per area geografica è la seguente: 24% dal Medio Oriente, 23% dalla Russia, 17% Asia Centrale, 13% dall'Italia, 13% dall'Africa Settentrionale, 2% dall'Africa Occidentale, 2% dal Mare del Nord e 6% da altre aree.

#### Acquisti

	(milioni di tonnellate)	2019	2018	2017	Var. ass.	Var. %
Greggi equity		4,24	4,14	3,51	0,10	2,4
Altri greggi		19,19	18,48	20,77	0,71	3,8
<b>Totale acquisti di greggi</b>		<b>23,43</b>	<b>22,62</b>	<b>24,28</b>	<b>0,81</b>	<b>3,6</b>
Acquisti di semilavorati		0,26	0,65	0,96	(0,39)	(60,0)
Acquisti di prodotti		11,45	11,55	10,92	(0,10)	(0,9)
<b>TOTALE ACQUISTI</b>		<b>35,14</b>	<b>34,82</b>	<b>36,16</b>	<b>0,32</b>	<b>0,9</b>
Consumi per produzione di energia elettrica		(0,35)	(0,35)	(0,34)		
Altre variazioni <sup>(a)</sup>		(2,08)	(1,27)	(1,76)	(0,81)	(63,8)
<b>TOTALE DISPONIBILITÀ</b>		<b>32,71</b>	<b>33,20</b>	<b>34,06</b>	<b>(0,49)</b>	<b>(1,5)</b>

(a) Include le variazioni delle scorte, i cali di trasporto, i consumi e le perdite.

### RAFFINAZIONE

Le lavorazioni di petrolio e di semilavorati in conto proprio in Europa nel 2019 sono state di 22,74 milioni di tonnellate, in lieve flessione (-2,1%) rispetto al 2018, per effetto delle minori lavorazioni presso le raffinerie di Bayernoil, a causa dell'indisponibilità di Vohburg nei primi nove mesi dell'anno a seguito dell'evento occorso nel settembre 2018, Milazzo per eventi climatici avversi, nonché la fermata della raffineria partecipata di PCK, a causa della contaminazione dell'oleodotto di Druzhba.

Tali riduzioni sono state parzialmente compensate dall'incremento delle lavorazioni presso la raffineria di Taranto per minori fermate.

In Italia i volumi processati pari a 20,70 milioni di tonnellate sono in linea rispetto al 2018; le riduzioni delle lavorazioni registrate presso le raffinerie a seguito delle maggiori fermate, delle difficoltà logisti-

che dovute a eventi climatici avversi e dell'upset di Milazzo, nonché delle minori lavorazioni presso la raffineria di Livorno per effetto scenario, sono state compensate dai maggiori volumi processati presso la raffineria di Taranto per minori fermate.

All'estero le lavorazioni in conto proprio di 2,04 milioni di tonnellate sono diminuite di circa 510 mila tonnellate (-20% a causa della sopracitata indisponibilità presso la raffineria di Bayernoil). Le lavorazioni complessive sulle raffinerie di proprietà sono state di 17,26 milioni di tonnellate, in aumento del 2,9% (pari a 0,48 milioni di tonnellate).

Il tasso di utilizzo degli impianti, rapporto tra le lavorazioni e la capacità bilanciata, è pari all'88%.

Il 18,9% del petrolio lavorato è di produzione Eni, in aumento rispetto al 2018 (18,3%).

## BIORAFFINAZIONE

In aumento del 22,9% rispetto al 2018 i volumi di bio-feedstock processati, a seguito dell'avvio produttivo della bioraffineria di Gela av-

venuto ad agosto, in fase di ramp-up, mentre l'impianto di Venezia ha risentito di maggiori fermate non programmate.

### Disponibilità di prodotti petroliferi

(milioni di tonnellate)	2019	2018	2017	Var. ass.	Var. %
<b>ITALIA</b>					
Lavorazioni sulle raffinerie di proprietà	17,26	16,78	16,03	0,48	2,9
Lavorazioni in conto terzi	(1,25)	(1,03)	(0,34)	(0,22)	(21,4)
Lavorazioni sulle raffinerie di terzi	4,69	4,93	5,46	(0,24)	(4,9)
<b>Lavorazioni in conto proprio</b>	<b>20,70</b>	<b>20,68</b>	<b>21,15</b>	<b>0,02</b>	<b>0,1</b>
Consumi e perdite	(1,38)	(1,38)	(1,36)		
<b>Prodotti disponibili da lavorazioni</b>	<b>19,32</b>	<b>19,30</b>	<b>19,79</b>	<b>0,02</b>	<b>0,1</b>
Acquisti prodotti finiti e variazioni scorte	7,27	7,50	6,74	(0,23)	(3,1)
Prodotti finiti trasferiti al ciclo estero	(0,68)	(0,54)	(0,46)	(0,14)	(25,9)
Consumi per produzione di energia elettrica	(0,35)	(0,35)	(0,34)		
<b>Prodotti venduti</b>	<b>25,56</b>	<b>25,91</b>	<b>25,73</b>	<b>(0,35)</b>	<b>(1,4)</b>
<b>Totale lavorazioni bio</b>	<b>0,31</b>	<b>0,25</b>	<b>0,24</b>	<b>0,06</b>	<b>22,9</b>
<b>ESTERO</b>					
<b>Lavorazioni in conto proprio</b>	<b>2,04</b>	<b>2,55</b>	<b>2,87</b>	<b>(0,51)</b>	<b>(20,0)</b>
Consumi e perdite	(0,18)	(0,20)	(0,22)	0,02	10,0
<b>Prodotti disponibili da lavorazioni</b>	<b>1,86</b>	<b>2,35</b>	<b>2,65</b>	<b>(0,49)</b>	<b>(20,9)</b>
Acquisti prodotti finiti e variazioni scorte	4,17	4,12	4,36	0,05	1,2
Prodotti finiti trasferiti dal ciclo Italia	0,68	0,54	0,46	0,14	25,9
<b>Prodotti venduti</b>	<b>6,71</b>	<b>7,01</b>	<b>7,47</b>	<b>(0,30)</b>	<b>(4,3)</b>
<b>LAVORAZIONI IN CONTO PROPRIO IN ITALIA E ALL'ESTERO</b>	<b>22,74</b>	<b>23,23</b>	<b>24,02</b>	<b>(0,49)</b>	<b>(2,1)</b>
<i>di cui: lavorazioni in conto proprio di greggi equity</i>	<i>4,24</i>	<i>4,14</i>	<i>3,51</i>	<i>0,10</i>	<i>2,4</i>
<b>VENDITE DI PRODOTTI PETROLIFERI IN ITALIA E ALL'ESTERO</b>	<b>32,27</b>	<b>32,92</b>	<b>33,20</b>	<b>(0,65)</b>	<b>(2,0)</b>
<b>Vendite di greggi</b>	<b>0,44</b>	<b>0,28</b>	<b>0,86</b>	<b>0,16</b>	<b>57,1</b>
<b>TOTALE VENDITE</b>	<b>32,71</b>	<b>33,20</b>	<b>34,06</b>	<b>(0,49)</b>	<b>(1,5)</b>

## DISTRIBUZIONE DI PRODOTTI PETROLIFERI

Le vendite di prodotti petroliferi (32,27 milioni di tonnellate) sono diminuite di 0,65 milioni di tonnellate rispetto al 2018, con una diminuzione pari al 2%, per effetto principalmente delle minori ven-

dite ad altre società petrolifere e al settore petrolchimico in Italia e della diminuzione dei volumi venduti nel segmento extrarete nel resto d'Europa.

### Vendite di prodotti petroliferi in Italia e all'estero

(milioni di tonnellate)	2019	2018	2017	Var. ass.	Var. %
Rete	5,81	5,91	6,01	(0,10)	(1,7)
Extrarete	7,68	7,54	7,64	0,14	1,9
Petrolchimica	0,83	0,96	0,86	(0,13)	(13,5)
Altre vendite	11,24	11,50	11,22	(0,26)	(2,3)
<b>Vendite in Italia</b>	<b>25,56</b>	<b>25,91</b>	<b>25,73</b>	<b>(0,35)</b>	<b>(1,4)</b>
Rete Resto d'Europa	2,44	2,48	2,53	(0,04)	(1,6)
Extrarete Resto d'Europa	2,63	2,82	3,03	(0,19)	(6,7)
Extrarete mercati extra europei	0,48	0,47	0,45	0,01	2,1
Altre vendite	1,16	1,24	1,46	(0,08)	(6,5)
<b>Vendite all'estero</b>	<b>6,71</b>	<b>7,01</b>	<b>7,47</b>	<b>(0,30)</b>	<b>(4,3)</b>
<b>VENDITE DI PRODOTTI PETROLIFERI IN ITALIA E ALL'ESTERO</b>	<b>32,27</b>	<b>32,92</b>	<b>33,20</b>	<b>(0,65)</b>	<b>(2,0)</b>

### Vendite rete Italia

Le vendite sulla rete in Italia (5,81 milioni di tonnellate) sono in diminuzione rispetto al 2018 (100 mila tonnellate, -1,7%). In significativo aumento i volumi commercializzati nel segmento premium. L'erogato medio riferito a benzina e gasolio (1.586 mila litri) è sostanzialmente in linea rispetto al 2018. La quota di mercato media del 2019 è del 23,7% in lieve diminuzione rispetto al 2018 (24%).

Al 31 dicembre 2019 la rete di distribuzione in Italia è costituita da 4.184 stazioni di servizio con una riduzione di 39 unità rispetto al 31 dicembre 2018 (4.223 stazioni di servizio) per effetto del saldo negativo tra aperture e risoluzioni di contratti di convenzionamento (34 unità), della chiusura di impianti a basso erogato (6 unità) solo in parte compensati dall'incremento netto di 1 concessione autostradale.

## Vendite per prodotto/canale

	(milioni di tonnellate)	2019	2018	2017	Var. ass.	Var. %
<b>Italia</b>		<b>13,49</b>	<b>13,45</b>	<b>13,65</b>	<b>0,04</b>	<b>0,3</b>
<b>Vendite rete</b>		<b>5,81</b>	<b>5,91</b>	<b>6,01</b>	<b>(0,10)</b>	<b>(1,7)</b>
Benzina		1,44	1,46	1,51	(0,02)	(1,4)
Gasolio		3,95	4,03	4,08	(0,08)	(2,0)
GPL		0,38	0,38	0,38		
Altri prodotti		0,04	0,04	0,04		
<b>Vendite extrarete</b>		<b>7,68</b>	<b>7,54</b>	<b>7,64</b>	<b>0,14</b>	<b>1,9</b>
Gasolio		3,41	3,25	3,36	0,16	4,9
Oli combustibili		0,06	0,07	0,08	(0,01)	(14,3)
GPL		0,18	0,20	0,21	(0,02)	(10,0)
Benzina		0,47	0,44	0,44	0,03	6,8
Lubrificanti		0,08	0,08	0,08		
Bunker		0,77	0,80	0,85	(0,03)	(3,8)
Jet fuel		1,92	1,98	1,96	(0,06)	(3,0)
Altri prodotti		0,79	0,72	0,66	0,07	9,7
<b>Estero (rete + extrarete)</b>		<b>5,55</b>	<b>5,77</b>	<b>6,01</b>	<b>(0,22)</b>	<b>(3,8)</b>
Benzina		1,31	1,30	1,21	0,01	0,8
Gasolio		3,02	3,16	3,29	(0,14)	(4,4)
Jet fuel		0,29	0,33	0,50	(0,04)	(12,1)
Oli combustibili		0,09	0,14	0,13	(0,05)	(35,7)
Lubrificanti		0,09	0,09	0,10		
GPL		0,50	0,50	0,51		
Altri prodotti		0,25	0,25	0,27		
<b>TOTALE VENDITE RETE ED EXTRARETE</b>		<b>19,04</b>	<b>19,22</b>	<b>19,66</b>	<b>(0,18)</b>	<b>(0,9)</b>

## GRADO DI EFFICIENZA E QUOTA DI MERCATO DELLA RETE ITALIA

- Quota mercato rete (%)
- Impianti (numero)
- Grado di efficienza della rete (%)

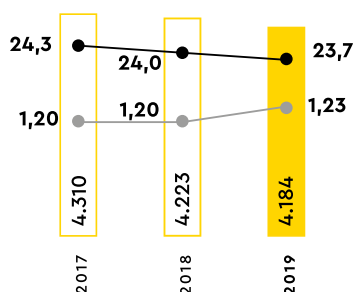

## Vendite rete Resto d'Europa

Le vendite rete nel Resto d'Europa pari a 2,44 milioni di tonnellate hanno registrato una lieve riduzione dell'1,6% rispetto al periodo di confronto, essenzialmente in Germania per l'indisponibilità di produzione presso la raffineria di Bayernoil e in Francia.

Al 31 dicembre 2019 la rete di distribuzione nel Resto d'Europa è costituita da 1.227 stazioni di servizio, con un numero di distributori in aumento di 2 unità rispetto al 31 dicembre 2018 principalmente in Germania. L'erogato medio (2.356 mila litri) è diminuito di 35 mila litri rispetto al 2018 (2.391 mila litri).

## Vendite sul mercato extrarete e altre vendite

Le vendite extrarete in Italia, pari a 7,68 milioni di tonnellate, aumentano dell'1,9% rispetto al 2018, prevalentemente grazie alle maggiori vendite di gasolio, bitumi e benzine, parzialmente compensate dai minori volumi commercializzati di jet fuel e bunkers.

Le vendite extrarete nel Resto d'Europa, pari a 2,63 milioni di tonnellate, sono diminuite del 6,7% rispetto al 2018 per effetto dei minori volumi venduti in Germania per minore disponibilità di prodotto da Bayernoil e Francia, parzialmente compensate dalle maggiori vendite in Svizzera, Spagna e Austria.

Le vendite al settore Petrolchimica (0,83 milioni di tonnellate) sono in diminuzione del 13,5%. Le altre vendite in Italia e all'estero (12,40 milioni di tonnellate) sono in leggera riduzione (-0,34 milioni di tonnellate, -2,7%) per effetto delle minori vendite ad altre società petrolifere.

## CHIMICA

## Disponibilità e vendite di prodotti

	(migliaia di tonnellate)	2019	2018	2017	Var. ass.	Var. %
Intermedi		5.818	7.130	6.595	(1.312)	(18,4)
Polimeri		2.250	2.353	2.360	(103)	(4,4)
<b>Produzioni</b>		<b>8.068</b>	<b>9.483</b>	<b>8.955</b>	<b>(1.415)</b>	<b>(14,9)</b>
Consumi e perdite		(4.307)	(5.085)	(4.566)	778	15,3
Acquisti e variazioni rimanenze		524	540	257	(16)	(3,0)
<b>TOTALE DISPONIBILITÀ</b>		<b>4.285</b>	<b>4.938</b>	<b>4.646</b>	<b>(653)</b>	<b>(13,2)</b>
Intermedi		2.519	3.087	2.748	(568)	(18,4)
Polimeri		1.766	1.851	1.898	(85)	(4,6)
<b>TOTALE VENDITE</b>		<b>4.285</b>	<b>4.938</b>	<b>4.646</b>	<b>(653)</b>	<b>(13,2)</b>

Le **vendite** di prodotti petrolchimici di 4.285 mila tonnellate sono diminuite rispetto al 2018 (-653 mila tonnellate, pari al 13,2%). I decrementi più significativi sono stati registrati nell'etilene, nelle olefine e nei derivati.

I prezzi medi unitari nel business intermedi sono diminuiti complessivamente del 9,9% rispetto al 2018, con i derivati e le olefine in riduzione rispettivamente del 10,6% e del 10,2%. Flessione del 10,8% rispetto al 2018 nel business polimeri.

Le **produzioni** di prodotti petrolchimici di 8.068 mila tonnellate sono diminuite di 1,42 milioni tonnellate (-14,9%) per effetto principale delle minori produzioni di intermedi (-18,4%) in particolare aromatici e olefine; le produzioni di polimeri (2.250 migliaia di tonnellate) sono in calo del 4,4% rispetto al 2018 per le minori produzioni di elastomeri (-7%), polietilene (-3,9%) e stirenici (-3,8%).

I principali decrementi produttivi si sono registrati presso i siti di Priolo (-23,3%), per evento occorso ad inizio anno con ramp-up tra aprile e luglio, nei siti di Porto Marghera (-21,9%) e Dunkerque (-17,1%) per fermate non programmate.

La capacità produttiva nominale è in linea con il 2018. Il tasso di utilizzo medio degli impianti, calcolato sulla capacità nominale, è risultato pari al 66,8%, inferiore rispetto al 2018 (76,2%) per le citate fermate.

## Polimeri

I ricavi dei polimeri (€2.201 milioni) sono diminuiti del 15% (-€388 milioni rispetto al 2018) per effetto dei minori volumi di vendita (-4,6%) nonché del calo dei prezzi medi unitari (-10,8%). Il business degli stirenici ha subito la riduzione dei volumi venduti (-4,3%) per minore disponibilità di prodotto; in calo i prezzi di vendita (-14,7%). In diminuzione i volumi di vendita del polietilene (-5%) a causa dell'oversupply e la pressione competitiva da parte di flussi più economici provenienti da Medio Oriente e USA. I prezzi medi sono in calo del 7,7%. Il decremento dei volumi venduti di elastomeri (-4,9%) è attribuibile ai minori volumi venduti di gomme NBR (-10,3%), di gomme termoplastiche (-14,8%) e BR (-3,7%); in aumento i volumi di gomme SBR (+1,7%) e di lattici (+1%). La diminuzione delle vendite di stirenici (-2%) è attribuibile principalmente allo stirene (-13,8%) e al polistirolo compatto (-5,9%); in aumento i volumi di ABS/SAN (+12,9%) e di polistirolo espandibile (+0,4%). Complessivamente in diminuzione i volumi venduti del business polietilene (-5%) con minori vendite di LLDPE (-4,3%), di LDPE (-21,7%), mentre sono in aumento i volumi di EVA (+39,9%). Le produzioni di polimeri (2.250 migliaia di tonnellate) sono diminuite rispetto al 2018 per le minori produzioni di elastomeri (-7%), polietilene (-3,9%) e stirenici (-3,8%).

## ANDAMENTO PER BUSINESS

### Intermedi

I ricavi degli intermedi (€1.791 milioni) sono diminuiti del 25,4% (-€610 milioni rispetto al 2018), per effetto sia del decremento delle quotazioni dei prodotti petroliferi che sono riflesse nei prezzi medi unitari dei principali prodotti della business unit sia delle minori disponibilità di prodotto a seguito di fermate produttive. Le vendite sono diminuite del 18,4%, in particolare l'etilene (-38%) le olefine (-21,9%) e i derivati (-13,4%) per minore disponibilità di prodotto. I prezzi medi unitari di vendita sono diminuiti complessivamente del 9,9%, in particolare nelle olefine (-10,2%), negli aromatici (-5,4%) e nei derivati (-10,6%). Le produzioni di intermedi (5.818 migliaia di tonnellate) sono diminuite del 18,4% rispetto al 2018. Si registrano decrementi negli aromatici (-19,6%), nelle olefine (-18,9%) e nei derivati (-11,3%).

## INVESTIMENTI TECNICI

Gli investimenti tecnici del settore di €933 milioni hanno riguardato principalmente: (i) l'attività di raffinazione in Italia e all'estero (€683 milioni), finalizzati essenzialmente al ripristino dell'impianto EST a Sannazzaro, alla riconversione della Raffineria di Gela e al mantenimento dell'affidabilità degli impianti, nonché interventi in materia di salute, sicurezza e ambiente; (ii) l'attività di marketing (€132 milioni) principalmente per obblighi di legge e stay in business della rete di distribuzione di prodotti petroliferi in Italia e nel Resto d'Europa; e (iii) nell'ambito della Chimica, interventi di manutenzione (€67 milioni), in materia di salute, sicurezza e ambiente (€26 milioni), nonché interventi di sviluppo e decarbonizzazione (€20 milioni).

La spesa in attività di ricerca e sviluppo del settore Refining & Marketing e Chimica è stata di circa €48 milioni. Nel corso dell'anno sono state depositate 8 domande di brevetto.

	(€ milioni)	2019	2018	2017	Var. ass.
Refining		683	587	395	96
Marketing		132	139	131	(7)
		<b>815</b>	<b>726</b>	<b>526</b>	<b>89</b>
Chimica		118	151	203	(33)
<b>TOTALE INVESTIMENTI TECNICI</b>		<b>933</b>	<b>877</b>	<b>729</b>	<b>56</b>



# Corporate e altre attività

PRINCIPALI INDICATORI DI PERFORMANCE		2019	2018	2017
TRIR (Indice di frequenza infortuni totali registrabili)	(infortuni totali registrabili/ore lavorate) x 1.000.000	0,51	0,53	0,41
di cui: dipendenti		0,20	0,55	0,21
contrattisti		1,01	0,48	1,00
Ricavi della gestione caratteristica <sup>(a)</sup>	(€ milioni)	1.681	1.589	1.462
Utile (perdita) operativo		(710)	(691)	(668)
Utile (perdita) operativo adjusted		(624)	(606)	(542)
Utile (perdita) netto adjusted		(884)	(965)	(1.041)
Investimenti tecnici		231	143	87
Potenza elettrica installata da fotovoltaico/eolico	(MW)	167	40	n.d.
Energia elettrica prodotta da fonti rinnovabili	(GWh)	66,9	19,3	16,1
Acqua trattata	(milioni di metri cubi)	30,7	29,7	22,2
Acqua di falda trattata da TAF e utilizzata nel ciclo produttivo o reiniettata in falda		5,1	4,8	4,2
Rifiuti smaltiti	(milioni di tonnellate)	2,0	1,9	1,3
Rifiuti recuperati rispetto ai rifiuti recuperabili	(%)	59	58	48
Spesa in R&S	(€ milioni)	75	57	44
Domande di primo deposito brevettuale	(numero)	14	13	7
Dipendenti in servizio a fine periodo	(numero)	6.245	5.880	5.735
di cui: all'estero		254	238	234

(a) Prima dell'eliminazione dei ricavi infrasettoriali.

Il settore "Corporate e altre attività" include i business:

(i) "Corporate e società finanziarie" comprende i risultati delle support function di Eni (pianificazione strategica, gestione delle risorse umane, finanza, amministrazione, servizi informatici, affari legali, affari internazionali e ricerca e sviluppo) e delle società controllate (Eni Finance International SA, Banque Eni SA, Eni International BV, Eni Finance USA Inc, Eni Insurance DAC, EniServizi, Eni Corporate University, AGI ed altre società minori) che si occupano di tesoreria, finanza, servizi generali e di supporto ai business; (ii) "altre attività" comprende i risultati della società controllata Eni Rewind, che esegue interventi di bonifica dei siti operativi dismessi e gestisce la filiera dei rifiuti provenienti dalle attività industriali e di risanamento, nonché il business Energy Solutions che si occupa di sviluppare il business dell'energia da fonti rinnovabili.

## Performance dell'anno

- Nel 2019, l'indice di frequenza infortuni totali registrabili (TRIR) della forza lavoro registra un miglioramento rispetto al 2018, grazie all'impegno costante di Eni nel garantire la sicurezza nei luoghi di lavoro. Nell'anno sono continuate le iniziative, rivolte sia al personale Eni sia al personale contrattista, per la diffusione della cultura della sicurezza ed in particolare per la promozione di comportamenti corretti e sicuri da attuare in tutti gli ambienti di vita. È stata lanciata la campagna "Safety starts @ office" per promuovere la sicurezza negli uffici e nelle sedi direzionali partendo dalle "Safety Golden Rules".
- Nel 2019, l'acqua di falda trattata da TAF e utilizzata nel ciclo produttivo o reiniettata in falda è aumentata di oltre il 6%. Il risultato conferma l'impegno di Eni nel riutilizzo della quota di acqua bonificata per scopi civili o industriali, nell'avviare iniziative e valutazioni per l'utilizzo di acque di bassa qualità in sostituzione di acqua dolce e nella diminuzione dell'intensità idrica delle attività.
- La capacità installata da energie rinnovabili ha raggiunto il livello di 167 MW.
- Nel 2019, il settore Corporate e altre attività ha registrato un aumento di circa il 6% dei ricavi a seguito essenzialmente dell'incremento dell'attività di global client sia in relazione alle prestazioni di logistica ambientale che ai servizi di risanamento ambientale svolti per il Gruppo.
- Gli investimenti tecnici di €231 milioni hanno riguardato essenzialmente lo sviluppo di progetti rinnovabili, economia circolare e digitalizzazione.
- Nel 2019, la spesa di Ricerca e Sviluppo è stata pari a €75 milioni (€57 milioni nel 2018). Sono state depositate 14 domande di brevetto.
- Nel corso del 2019, sono stati gestiti complessivamente circa 2 milioni di tonnellate di rifiuti, avviando gli stessi a recupero/smaltimento, con un aumento di circa il 5% rispetto al 2018.

## Attività dell'anno

### ENERGIE RINNOVABILI

Prosegue l'impegno di Eni nello sviluppo di progetti rinnovabili con una capacità installata complessiva al 31 dicembre 2019 pari a 167 MW, di cui 82 MW in Italia e circa 86 MW all'estero.

#### Italia

- Nell'ambito del Progetto Italia, avviato l'impianto fotovoltaico presso il sito industriale di Porto Torres in Sardegna con una capacità installata di 31 MW. L'energia annuale prodotta sarà auto consumata per circa il 70% dalle società presenti nel sito industriale.
- Al 31 dicembre 2019, realizzato circa il 90% dell'impianto fotovoltaico di Volpiano in Piemonte con una capacità complessiva di 18 MW (completato nel mese di gennaio 2020).

#### Kazakhstan

- Al 31 dicembre 2019, realizzato il 70% dell'impianto di Badamsha, primo parco eolico di Eni, dalla capacità complessiva di 50 MW (completato nel mese di febbraio 2020). Il progetto realizzato in partnership con General Electric (GE), rientra nell'ambito dell'accordo siglato nel corso del 2017 tra Eni, GE e il Ministro dell'Energia della Repubblica del Kazakhstan.

#### Australia

- Completato l'impianto di Katherine nei Territorio del Nord con una capacità complessiva di 34 MW integrato con un sistema di accumulo di energia con una potenza installata di storage di circa 6 MW.

#### Pakistan

- Nel novembre 2019 è stato avviato l'impianto fotovoltaico di Bhit, il primo progetto solare di Eni in Pakistan. L'installazione, a supporto delle facility produttive dell'omonimo giacimento a gas, fornisce energia solare operando in una configurazione offgrid. L'impianto,

con una capacità di picco di 10 MW, produce circa 20 GWh/anno e consente di ridurre i consumi di gas.

#### Tunisia

- Completato l'impianto fotovoltaico da 5 MW (Eni 50%) nella concessione di Adam. L'impianto prevede un sistema di batterie di accumulo (con una potenza installata di storage di 2,2 MW) che permetterà di favorire l'integrazione con le turbine a gas esistenti.
- Presso la città di Tataouine è inoltre in corso la costruzione di un ulteriore impianto fotovoltaico con una capacità installata di 10 MW (Eni 50%). Tale progetto, assegnato a seguito della partecipazione a una gara pubblica lanciata dal Ministero dell'Energia tunisino, prevede la fornitura di energia elettrica verde alla società di Stato STEG (Société Tunisienne de l'Electricité et du Gaz).

### ECONOMIA CIRCOLARE

- Sviluppo della tecnologia Waste to Fuel per la trasformazione del rifiuto organico in intermedi di raffinazione, componenti per carburanti o basi chimiche; nel 2019 Eni Rewind ha avviato l'identificazione di possibili opportunità di sviluppo in Italia. In particolare, sono stati realizzati gli studi di fattibilità di un impianto Waste to Fuel a Porto Marghera, con una capacità di trattamento fino a 150.000 tonnellate all'anno di FORSU (Frazione Organica di Rifiuto Solido Urbano).
- Nel 2019 è stata avviata la fase di ingegneria della prima applicazione su base industriale della tecnologia proprietaria Eni Rewind "Blue Water" finalizzata al trattamento e al recupero delle acque di produzione estratte da giacimento. È in corso l'istruttoria per l'ottenimento delle Autorizzazioni da parte degli Enti Locali.

## Nuove iniziative in portafoglio

→ Nei mesi di settembre e novembre 2019, ArmWind LLP (Eni 100%) ha ottenuto, a seguito di due aste competitive, i diritti per la costruzione di un nuovo impianto eolico da 48 MW nell'area di Badamsha e di un impianto fotovoltaico da 50 MW nel Sud del Kazakhstan nei pressi di Shauldir.

→ Nell'ottobre 2019, è stata completata l'acquisizione di un progetto per la realizzazione di due centrali fotovoltaiche da 12,5 MW ciascuna presso i siti di Batchelor e Manton Dam, nel Territorio del Nord australiano. Gli impianti entreranno in produzione entro il terzo trimestre 2020.

## Partnership strategiche

Nel marzo 2019, Eni e Cassa Depositi e Prestiti (CDP) hanno firmato un Memorandum of Understanding (MoU) per l'identificazione di progetti in Italia nell'ambito di economia circolare, decarbonizzazione e sostenibilità. Tra essi, la realizzazione di impianti di produzione di energia elettrica da fonti rinnovabili da intraprendere anche tramite il rilancio di siti industriali e la realizzazione congiunta di impianti per la trasformazione dei rifiuti organici in bio olio e acqua. In tale ambito, è stato firmato tra Eni Rewind e CDP ad agosto un accordo per la realizzazione congiunta di quattro impianti Waste to Fuel con una capacità totale di trattamento di 600.000 tonnellate/anno. È in corso l'attività di ingegneria del primo impianto industriale che verrà realizzato in un'area bonificata a Porto Marghera.

Nel settembre 2019, Eni e Mainstream Renewable Power, società per l'energia eolica e solare, hanno firmato un accordo di cooperazione per sviluppare progetti da fonti rinnovabili su larga scala, principalmente in Africa, nel Sud-Est Asiatico, e con un focus iniziale nel Regno Unito.

Nell'ottobre 2019, Eni, CDP, Fincantieri e Terna hanno firmato un accordo finalizzato alla realizzazione di impianti di produzione di energia elettrica da moto ondoso, realizzando su scala industria-

le, inizialmente sul territorio italiano, il progetto pilota Inertial Sea Wave Energy Converter (ISWEC).

Nel dicembre 2019, firmato accordo con Falck Renewables per lo sviluppo congiunto di progetti di energia rinnovabile negli Stati Uniti, con l'obiettivo di almeno 1 GW di capacità installata entro fine 2023. Nell'ambito dell'accordo è prevista inoltre l'acquisizione da parte di Eni di una partecipazione di minoranza del 49% negli impianti Falck già esistenti negli USA (116 MW di capacità, incluso un sistema di accumulo da 3 MW).

Firmato in Angola un Accordo di Concessione per la realizzazione (in due fasi) di un impianto fotovoltaico da 50 MW nella provincia di Namibe. L'impianto verrà realizzato da Solenova, joint venture tra Eni e Sonangol e sarà collegato alla rete di trasmissione nel sud del Paese.

Firmato un Protocollo d'Intesa con il Politecnico di Torino per una collaborazione nell'ambito dello studio di tutte le fonti di energia marina, dal moto ondoso all'eolico offshore, correnti oceaniche e di marea e gradiente salino.

# Commento ai risultati economico-finanziari

## Adozione IFRS 16

Il bilancio consolidato 2019 e gli schemi riclassificati di conto economico, stato patrimoniale e rendiconto finanziario commentati nella relazione sulla gestione (v. pagine seguenti) sono stati redatti incorporando gli effetti del nuovo principio contabile IFRS 16 “Leases”, entrato in vigore a inizio anno, che definisce un modello unico di rilevazione dei contratti di leasing, eliminando la distinzione tra leasing operativi e finanziari. L'adozione del nuovo principio ha determinato impatti rilevanti su tutte le principali metriche del bilancio Eni, in particolare sul livello di indebitamento finanziario netto, evidenziando una sorta di “effetto scalino” in considerazione del fatto che Eni al pari di tutti gli altri operatori si è avvalsa della facoltà di non eseguire il restatement dei comparative periods (modified retrospective approach). Maggiori informazioni sull'adozione dello IFRS 16, con particolare riguardo alle principali assunzioni adottate e degli espedienti pratici utilizzati in sede di prima applicazione, sono descritti nelle note illustrative del bilancio consolidato 2019 alla sezione “Modifiche dei criteri contabili”. Ai fini di consentire ai fruitori dell'informativa finanziaria una migliore comprensione del commento ai risultati economici, al flusso di cassa e di stato patrimoniale del 2019, di seguito sono fornite una sintesi dell'accounting dei contratti di leasing in base al nuovo IFRS 16 e gli effetti sulle principali voci degli schemi di bilancio riclassificati del 2019.

Accounting ex IFRS 16:

- nello stato patrimoniale, rilevazione in voci distinte dell'attivo e del passivo di un asset a fronte dei contratti di leasing in essere, rappresentativo del diritto d'uso del bene (“right-of-use asset” - ROU) e di una passività di pari importo (“lease liability” - LL), rappresentativa dell'obbligazione ad effettuare i pagamenti futuri previsti dal contratto al loro valore attuale. Conseguentemente rispetto al trattamento contabile in vigore fino al 2018, il nuovo principio IFRS 16 ha determinato la rilevazione di una passività di significativo ammontare, classificata nell'indebitamento finanziario netto, con un corrispondente incremento nel rapporto di indebitamento “leverage”;
- nel conto economico, tra i costi operativi, la rilevazione degli ammortamenti del ROU e, nella sezione finanziaria, la rilevazione degli interessi passivi maturati sulla LL, in luogo dei canoni di leasing operativi rilevati tra i costi operativi secondo le previsioni del principio contabile in vigore sino all'esercizio 2018. Nel caso in cui gli ammortamenti dell'attività per diritto d'uso e gli interessi passivi maturati sulla lease liability siano direttamente associati

alla realizzazione di asset, essi sono capitalizzati su tali asset e successivamente rilevati a conto economico tramite il processo di ammortamento/svalutazione ovvero come radiazione nel caso di asset esplorativi;

- nel rendiconto finanziario, la rilevazione dei rimborsi della quota capitale della LL nei flussi di cassa netti da attività di finanziamento. Gli interessi passivi sono rilevati nel flusso di cassa netto da attività operativa, se imputati a conto economico, ovvero nel flusso di cassa netto da attività di investimento se oggetto di capitalizzazione, in quanto riferibili a beni assunti in leasing e utilizzati per la realizzazione di altri asset. Conseguentemente, rispetto al trattamento contabile in vigore fino al 2018, l'applicazione dell'IFRS 16 ha comportato un significativo impatto sul rendiconto finanziario determinando a parità di flusso di cassa netto: (a) un miglioramento del flusso di cassa netto da attività operativa che non accoglie più i pagamenti per canoni di leasing non oggetto di capitalizzazione, al netto degli esborsi per interessi passivi sulla LL non oggetto di capitalizzazione; (b) un minor assorbimento di cassa nell'ambito del flusso di cassa netto da attività di investimento che non accoglie più i pagamenti relativi a canoni di leasing capitalizzati su attività materiali e immateriali, ma solo gli esborsi per interessi passivi sulla LL oggetto di capitalizzazione; tali effetti sono compensati dal peggioramento del flusso di cassa netto da attività di finanziamento che accoglie gli esborsi connessi al rimborso della quota capitale della LL.

Infine, l'ammontare della LL oggetto di rilevazione iniziale sconta, nel caso di una oil company quale Eni, le specificità dell'upstream dove la conduzione dei progetti Oil & Gas, secondo lo schema contrattuale delle joint operations non incorporate, comporta che le LL associate ai contratti di leasing attivati dall'operatore per conto della venture siano rilevate per intero nel bilancio dell'operatore, ancorché gli accordi in essere prevedano meccanismi di recupero della LL dai follower. Questo perché in base all'interpretazione legale del principio, l'operatore è il soggetto che assume la «primary responsibility» per l'adempimento dell'obbligazione nei confronti del locatore. Corrispondentemente il ROU dell'asset utilizzato dalla joint operation è rilevato al 100% nel bilancio dell'operatore. Diversamente nei casi in cui contestualmente tutti i co-venturers firmano il contratto di leasing, rilevano pro-quota la LL e il ROU sulla base del working interest posseduto nell'iniziativa.

Impatti dell'adozione IFRS 16 sugli schemi consolidati:

	Esercizio 2019		
	[€ milioni]	Conto economico	
		ante IFRS 16	effetti IFRS 16
Acquisti, prestazioni di servizi e costi diversi	(51.908)	1.034	(50.874)
Ammortamenti	(7.276)	(830)	(8.106)
<b>Utile operativo</b>	<b>6.228</b>	<b>204</b>	<b>6.432</b>
Oneri finanziari e imposte	(9.338)	(332)	(9.670)
<b>Utile netto</b>	<b>283</b>	<b>(128)</b>	<b>155</b>

1° Gennaio 2019			
Stato Patrimoniale			
(€ milioni)	ante IFRS 16 opening balance	effetti IFRS 16	risultati GAAP
Capitale immobilizzato	71.567	5.643	77.210
Capitale circolante netto	(11.324)	116	(11.208)
Indebitamento finanziario netto	8.289	5.759	14.048
Patrimonio netto	51.073		51.073
Leverage	0,16		0,28

Esercizio 2019			
Rendiconto finanziario			
(€ milioni)	ante IFRS 16	effetti IFRS 16	risultati GAAP
Flusso di cassa netto da attività operativa (FFO)	11.726	666	12.392
Investimenti tecnici	(8.587)	211	(8.376)
Free Cash Flow (FCF)	381	877	1.258
Flusso di cassa netto da attività di finanziamento (CFFF)	(4.964)	(877)	(5.841)
Variazione netta delle disponibilità liquide ed equivalenti (CASH FLOW)	(4.861)		(4.861)

## CONTO ECONOMICO

(€ milioni)	2019	2018	2017	Var. ass.	Var. %
Ricavi della gestione caratteristica	69.881	75.822	66.919	(5.941)	(7,8)
Altri ricavi e proventi	1.160	1.116	4.058	44	3,9
Costi operativi	(54.302)	(59.130)	(55.412)	4.828	8,2
Altri proventi e oneri operativi	287	129	(32)	158	..
Ammortamenti	(8.106)	(6.988)	(7.483)	(1.118)	(16,0)
Riprese di valore (svalutazioni) nette di attività materiali e immateriali e di diritti di utilizzo beni in leasing	(2.188)	(866)	225	(1.322)	..
Radiazioni	(300)	(100)	(263)	(200)	..
<b>Utile (perdita) operativo</b>	<b>6.432</b>	<b>9.983</b>	<b>8.012</b>	<b>(3.551)</b>	<b>(35,6)</b>
Proventi (oneri) finanziari	(879)	(971)	(1.236)	92	9,5
Proventi (oneri) netti su partecipazioni	193	1.095	68	(902)	..
<b>Utile (perdita) prima delle imposte</b>	<b>5.746</b>	<b>10.107</b>	<b>6.844</b>	<b>(4.361)</b>	<b>(43,1)</b>
Imposte sul reddito	(5.591)	(5.970)	(3.467)	379	6,3
Tax rate (%)	97,3	59,1	50,7	38,2	
<b>Utile (perdita) netto</b>	<b>155</b>	<b>4.137</b>	<b>3.377</b>	<b>(3.982)</b>	<b>(96,3)</b>
di competenza:					
- azionisti Eni	148	4.126	3.374	(3.978)	(96,4)
- interessenze di terzi	7	11	3	(4)	..

### Risultati reported

Nel 2019 il gruppo ha conseguito un **utile netto di competenza degli azionisti Eni** di €148 milioni (€4.126 milioni nell'esercizio 2018). L'utile operativo reported è stato di €6.432 milioni con una flessione di circa il 36% rispetto al 2018, ovvero -€3,6 miliardi riferibili per circa l'80% alla E&P.

Tali risultati sono maturati in un contesto operativo e di mercato sfidante a causa del rallentamento del ciclo macroeconomico globale, della decelerazione nel commercio internazionale innescata dalla "trade dispute" tra USA e Cina, nonché di sviluppi geopolitici avversi che hanno aumentato l'incertezza negli operatori, condizionando in alcune aree specifiche in modo diretto la performance dell'Eni. L'insieme di questi fattori ha frenato la domanda di commodity energetiche e i consumi di carburanti e di materie plastiche a livello globale, amplificando gli impatti negativi della sovrapproduzione di petrolio e

gas nella fase upstream e della pressione competitiva da parte di produttori con strutture di costo più vantaggiose e dell'eccesso di capacità nelle fasi downstream raffinazione/chimica. In tale scenario, il Gruppo ha registrato la flessione generalizzata dei prezzi di realizzo e dei margini in tutti i settori di business con un impatto in termini di minore EBIT stimato in -€2,5 miliardi dovuto principalmente al crollo dei prezzi del gas upstream in tutte le geografie con particolare enfasi per il riferimento delle vendite in Europa (PSV Italia -34%), nonché dei margini del GNL. La performance operativa ha risentito di alcuni incidenti (l'evento di Priolo a gennaio) e di fermate non programmate o indisponibilità d'impianti (Goliat in Norvegia, la raffineria di Bayernoil, i cracker di Porto Marghera e di Dunkerque). Tali fattori negativi sono stati in parte attenuati dalla crescita della produzione di idrocarburi che ha raggiunto il plateau di 1,87 milioni di boe/giorno, nuovo record nella storia dell'Eni, da azioni di efficienza e di ottimizzazione e in generale dalla tenuta dei

business retail (Gas & Power e vendite carburanti rete ed extrarete) nonostante si tratti di business privi di barriere d'ingresso grazie alla maggiore efficacia dell'azione commerciale e alla continua innovazione di prodotto/servizio. Inoltre l'utile operativo è stato penalizzato da circa €2,2 miliardi di svalutazioni principalmente di proprietà Oil & Gas e delle raffinerie a causa principalmente della revisione dello scenario margini e di minori performance di giacimento.

Oltre che dalla minore performance operativa, l'utile netto è stato penalizzato dalla flessione dei proventi da partecipazioni (-€902 milioni), dovuta alla circostanza che nel 2018 furono rilevate la plusvalenza sull'operazione Vår Energi (€889 milioni) e la ripresa di valore di €262 milioni di Angola LNG, nonché dal peggioramento del tax rate reported dovuto al maggiore tax rate della E&P, che riflette la maggiore incidenza dell'imponibile prodotto in Paesi a più elevata

fiscalità, la riduzione del margine sulla commercializzazione del gas libico, la valorizzazione delle perdite fiscali in Paesi che prevedono aliquote legali significativamente più contenute e la svalutazione di circa €0,9 miliardi di imposte differite attive delle società italiane dovuta alle minori prospettive di redditività.

L'adozione dello IFRS 16 ha comportato un miglioramento di €204 milioni a livello di utile operativo dovuto al beneficio dell'eliminazione dei canoni per beni in leasing, in parte compensato dalla rilevazione dell'ammortamento del diritto d'uso, corrispondente al valore attualizzato degli stessi canoni. L'utile netto evidenzia un peggioramento di €128 milioni dovuto alla rilevazione degli oneri finanziari maturati sulla passività per leasing che hanno un profilo decrescente nel tempo a differenza degli ammortamenti del ROU che sono lineari.

Di seguito i principali indicatori di scenario dell'esercizio:

	2019	2018	2017	Var. %
Prezzo medio del greggio Brent dated <sup>(a)</sup>	64,30	71,04	54,27	(9,5)
Cambio medio EUR/USD <sup>(b)</sup>	1,119	1,181	1,130	(5,2)
Prezzo medio in euro del greggio Brent dated	57,44	60,15	48,03	(4,5)
Standard Eni Refining Margin (SERM) <sup>(c)</sup>	4,3	3,7	5,0	16,2
PSV <sup>(d)</sup>	171	260	211	(34,2)
TTF <sup>(d)</sup>	142	243	183	(41,6)

(a) In USD per barile. Fonte: Platt's Oilgram.

(b) Fonte: BCE.

(c) In USD per barile. Fonte: elaborazioni Eni. Consente di approssimare il margine del sistema di raffinazione Eni tenendo conto dei bilanci materia e delle rese in prodotti delle raffinerie.

(d) In euro per migliaia di metri cubi.

## Risultati adjusted e composizione degli special item

	(€ milioni)	2019	2018	2017	Var. ass.	Var. %
<b>Utile (perdita) operativo</b>		<b>6.432</b>	<b>9.983</b>	<b>8.012</b>	<b>(3.551)</b>	<b>(35,6)</b>
Eliminazione (utile) perdita di magazzino		(223)	96	(219)		
Esclusione special item		2.388	1.161	(1.990)		
<b>Utile (perdita) operativo adjusted</b>		<b>8.597</b>	<b>11.240</b>	<b>5.803</b>	<b>(2.643)</b>	<b>(23,5)</b>
<b>Utile (perdita) netto di competenza azionisti Eni</b>		<b>148</b>	<b>4.126</b>	<b>3.374</b>	<b>(3.978)</b>	<b>(96,4)</b>
Eliminazione (utile) perdita di magazzino		(157)	69	(156)		
Esclusione special item		2.885	388	(839)		
<b>Utile (perdita) netto adjusted di competenza azionisti Eni</b>		<b>2.876</b>	<b>4.583</b>	<b>2.379</b>	<b>(1.707)</b>	<b>(37,2)</b>
Tax rate (%)		64,2	56,2	56,8		

Nel 2019 l'utile operativo adjusted di €8.597 milioni è diminuito del 24% rispetto al 2018. Escludendo per omogeneità il risultato di Eni Norvegia del 2018 e al netto dell'effetto scenario/tassi di attualizzazione e dello IFRS 16, il risultato aumenta del 5%. Tale trend riflette il contributo del settore E&P, che ha registrato un miglioramento della performance operativa del 7% escludendo il risultato di Eni Norvegia nel 2018 e al netto dello scenario, dello IFRS 16 e dell'effetto dei minori tassi di attualizzazione sui costi d'abbandono capitalizzati con conseguenti maggiori ammortamenti, per effetto della crescita delle produzioni.

Il settore G&P ha conseguito un utile operativo adjusted di €654 milioni, +20%. La performance del business wholesale gas riflette principalmente il contributo delle ottimizzazioni del portafoglio gas in Europa, che ha beneficiato di uno scenario di mercato particolarmente volatile, parzialmente assorbito dal minor contributo del business GNL impattato negativamente dallo scenario economico in Asia con ricadute sui margini e sui volumi. Il business retail ha

beneficiato della maggiore efficacia dell'azione commerciale, dei maggiori ricavi extracommodity e minori costi operativi.

Il settore R&M e Chimica sconta il continuo deterioramento dello scenario di raffinazione, nonché l'accentuarsi della pressione competitiva nella chimica.

Il risultato netto adjusted di €2.876 milioni è in calo del 37% per effetto della flessione della performance operativa, parzialmente compensata dal miglioramento della gestione finanziaria (+€135 milioni) che riflette la circostanza che il 2018 recepiva la svalutazione dei crediti strumentali relativi a un progetto esplorativo in Mar Nero con esito negativo.

Il tax rate adjusted si attesta al 64%, in aumento di circa 8 punti percentuali rispetto all'esercizio precedente, per effetto del maggiore tax rate della E&P, che riflette la maggiore incidenza dell'imponibile prodotto in Paesi a più elevata fiscalità, la riduzione del margine sulla commercializzazione del gas libico e la valorizzazione delle perdite fiscali in Paesi che prevedono aliquote legali significativamente più contenute.

L'utile netto adjusted comprende special item costituiti da oneri netti di €2.885 milioni, relativi principalmente alle seguenti poste valutative:

- (i) le svalutazioni nette di proprietà Oil & Gas del settore E&P dovute a revisioni negative delle riserve e dei profili produttivi, nonché di alcuni asset per allinearli al fair value (€1.217 milioni);
- (ii) le svalutazioni di impianti riferite in particolare alla svalutazione della raffineria di Sannazzaro, dovuta alla revisione delle aspettative del management sull'andamento a medio termine dei margini di raffinazione e al peggioramento dei costi operativi, nonché agli investimenti di periodo relativi a CGU della R&M, interamente svalutate in precedenti reporting period delle quali è stata confermata l'assenza di prospettive di redditività (in complesso €819 milioni);
- (iii) la svalutazione di impianti di Versalis per effetto del deterioramento dello scenario margini (€103 milioni);
- (iv) la svalutazione di centrali power (€42 milioni) per effetto del deterioramento dello scenario Clean Spark Spread;
- (v) le plusvalenze sulla cessione di proprietà Oil & Gas, riferite in particolare alla cessione di Merakes a Neptune (€145 milioni);
- (vi) oneri ambientali (€338 milioni) rilevati in particolare nel settore R&M e Chimica;
- (vii) la rilevazione di un indennizzo assicurativo (€88 milioni) relativo all'impianto EST;
- (viii) l'effetto contabile della valutazione a fair value di derivati su commodity privi dei requisiti per l'hedge accounting o per poter beneficiare della "own use exemption" (un provento di €423 milioni);
- (ix) la differenza negativa tra la variazione delle rimanenze gas valorizzate a costo medio ponderato prevista dagli IFRS e la valorizzazione gestionale che tiene conto delle dinamiche di invaso e svaso del gas naturale e riporta i margini (differenziale del costo del gas tra estate e inverno) ed i relativi effetti di hedging in corrispondenza dei prelievi (onere di €145 milioni);
- (x) la riclassifica del saldo relativo ai derivati attivati per la gestione del rischio connesso all'esposizione dei margini commerciali e dei debiti e crediti commerciali in valuta ai movimenti dei tassi di cambio e le relative differenze di cambio di traduzione (positivo per €108 milioni);
- (xi) l'effetto fiscale degli special item illustrati, nonché la svalutazione di imposte differite attive Italia per le minori prospettive reddituali (€893 milioni).

#### Dettaglio degli special item

	(€ milioni)	2019	2018	2017
<b>Special item dell'utile (perdita) operativo</b>		<b>2.388</b>	<b>1.161</b>	<b>(1.990)</b>
- oneri ambientali		338	325	208
- svalutazioni (riprese di valore) nette		2.188	866	(221)
- plusvalenze nette su cessione di asset		(151)	(452)	(3.283)
- accantonamenti a fondo rischi		3	380	448
- oneri per incentivazione all'esodo		45	155	49
- derivati su commodity		(439)	(133)	146
- differenze e derivati su cambi		108	107	(248)
- ripristino ammortamenti Eni Norge			(375)	
- altro		296	288	911
<b>Oneri (proventi) finanziari</b>		<b>(42)</b>	<b>(85)</b>	<b>502</b>
di cui:				
- riclassifica delle differenze e derivati su cambi nell'utile (perdita) operativo		(108)	(107)	248
<b>Oneri (proventi) su partecipazioni</b>		<b>188</b>	<b>(798)</b>	<b>372</b>
di cui:				
- plusvalenze da cessione		(46)	(909)	(163)
- svalutazioni/rivalutazioni di partecipazioni		148	67	537
<b>Imposte sul reddito</b>		<b>351</b>	<b>110</b>	<b>277</b>
di cui:				
- svalutazione netta imposte anticipate imprese italiane		893	99	
- riforma fiscale Stati Uniti				115
- fiscalità su special item dell'utile (perdita) operativo e altro		(542)	11	162
<b>Totale special item dell'utile (perdita) netto</b>		<b>2.885</b>	<b>388</b>	<b>(839)</b>

L'analisi dell'utile netto adjusted per settore di attività è riportata nella seguente tabella:

	(€ milioni)	2019	2018	2017	Var. ass.	Var. %
Exploration & Production		3.436	4.955	2.724	(1.519)	(30,7)
Gas & Power		426	310	52	116	..
Refining & Marketing e Chimica		(75)	238	663	(313)	..
Corporate e altre attività		(884)	(965)	(1.041)	81	8,4
Effetto eliminazione utili interni e altre elisioni di consolidato <sup>(a)</sup>		(20)	56	(16)	(76)	
<b>Utile (perdita) netto adjusted</b>		<b>2.883</b>	<b>4.594</b>	<b>2.382</b>	<b>(1.711)</b>	<b>(37,2)</b>
<i>di competenza:</i>						
- azionisti Eni		<b>2.876</b>	<b>4.583</b>	<b>2.379</b>	<b>(1.707)</b>	<b>(37,2)</b>
- interessenze di terzi		7	11	3	(4)	..

(a) Gli utili interni riguardano gli utili sulle cessioni intragruppo di prodotti, servizi e beni materiali e immateriali esistenti a fine periodo nel patrimonio dell'impresa acquirente.

## Analisi delle voci del conto economico

### Ricavi

	(€ milioni)	2019	2018	2017	Var. ass.	Var. %
Exploration & Production		23.572	25.744	19.525	(2.172)	(8,4)
Gas & Power		50.015	55.690	50.623	(5.675)	(10,2)
Refining & Marketing e Chimica		23.334	25.216	22.107	(1.882)	(7,5)
- Refining & Marketing		19.640	20.646	17.688	(1.006)	(4,9)
- Chimica		4.123	5.123	4.851	(1.000)	(19,5)
- Elisioni		(429)	(553)	(432)		
Corporate e altre attività		1.681	1.589	1.462	92	5,8
Elisioni di consolidamento		(28.721)	(32.417)	(26.798)	3.696	
<b>Ricavi della gestione caratteristica</b>		<b>69.881</b>	<b>75.822</b>	<b>66.919</b>	<b>(5.941)</b>	<b>(7,8)</b>
<b>Altri ricavi e proventi</b>		<b>1.160</b>	<b>1.116</b>	<b>4.058</b>	<b>44</b>	<b>3,9</b>
<b>Totale ricavi</b>		<b>71.041</b>	<b>76.938</b>	<b>70.977</b>	<b>(5.897)</b>	<b>(7,7)</b>

I ricavi complessivi ammontano a €71.041 milioni, evidenziando una riduzione del 7,7%.

I **ricavi della gestione caratteristica** conseguiti nel 2019 (€69.881 milioni) sono diminuiti di €5.941 milioni rispetto al 2018 (-7,8%), con il seguente breakdown:

- i ricavi della Exploration & Production (€23.572 milioni) evidenziano una riduzione dell'8,4% per effetto del deterioramento delle quotazioni del Brent e dei prezzi del gas in Europa, che ha comportato una riduzione dei prezzi medi di realizzo in dollari degli idrocarburi dell'8,3%, inoltre la riduzione riflette l'effetto del deconsolidamento di Eni Norge, consolidata integralmente nel 2018;
- i ricavi del settore Gas & Power (€50.015 milioni) in riduzione di €5.675 milioni (-10,2%) scontano la riduzione delle quotazioni del prezzo del gas in Europa e delle quotazioni del GNL per effetto del deterioramento dello scenario asiatico e dei minori volumi commercializzati;
- i ricavi del settore Refining & Marketing e Chimica (€23.334 milioni) si riducono di €1.882 milioni (-7,5%) per effetto della flessione delle quotazioni medie di benzine e gasoli, nonché del calo dei prezzi medi unitari di vendita della Chimica e della riduzione delle vendite principalmente nel segmento degli intermedi.

### Costi operativi

	(€ milioni)	2019	2018	2017	Var. ass.	Var. %
Acquisti, prestazioni di servizi e costi diversi		50.874	55.622	51.548	(4.748)	(8,5)
Svalutazioni (riprese di valore) nette di crediti commerciali e altri crediti		432	415	913	17	4,1
Costo lavoro		2.996	3.093	2.951	(97)	(3,1)
<i>di cui: incentivi per esodi agevolati e altro</i>		45	155	49		
		<b>54.302</b>	<b>59.130</b>	<b>55.412</b>	<b>(4.828)</b>	<b>(8,2)</b>



I costi operativi sostenuti nel 2019 (€54.302 milioni) sono diminuiti di €4.828 milioni rispetto al 2018, pari all'8%. Gli acquisti, prestazioni di servizi e costi diversi (€50.874 milioni) sono diminuiti di circa il 9% per effetto essenzialmente della riduzione del costo degli idrocarburi approvvigionati (gas da contratti long term e cariche petrolifere e petrolchimiche).

Il costo lavoro (€2.996 milioni) è diminuito di €97 milioni rispetto al 2018 principalmente per effetto della circostanza che nel 2018 furono stanziati oneri per incentivazione all'esodo relativi principalmente al piano di uscita anticipata di personale Eni gas e luce SpA, ai sensi dell'art. 4, Legge 92/2012.

#### Ammortamenti, svalutazioni, riprese di valore e radiazioni

	(€ milioni)	2019	2018	2017	Var. ass.	Var. %
Exploration & Production		7.060	6.152	6.747	908	14,8
Gas & Power		447	408	345	39	9,6
Refining & Marketing e Chimica		485	399	360	86	21,6
Corporate e altre attività		146	59	60	87	..
Effetto eliminazione utili interni		(32)	(30)	(29)	(2)	
<b>Totale ammortamenti</b>		<b>8.106</b>	<b>6.988</b>	<b>7.483</b>	<b>1.118</b>	<b>16,0</b>
Svalutazioni (riprese di valore) nette di attività materiali e immateriali e di diritto di utilizzo beni in leasing		2.188	866	(225)	1.322	..
<b>Ammortamenti, svalutazioni e riprese di valore nette</b>		<b>10.294</b>	<b>7.854</b>	<b>7.258</b>	<b>2.440</b>	<b>31,1</b>
Radiazioni		300	100	263	200	..
		<b>10.594</b>	<b>7.954</b>	<b>7.521</b>	<b>2.640</b>	<b>33,2</b>

Gli **ammortamenti** (€8.106 milioni) sono aumentati del 16% rispetto al 2018, principalmente nel settore Exploration & Production per effetto essenzialmente della rilevazione degli ammortamenti dell'attività per diritto d'uso come previsto dall'applicazione dell'IFRS 16, in luogo dei canoni di leasing operativi rilevati tra i costi operativi secondo le previsioni del principio contabile in

vigore sino all'esercizio 2018 nonché degli avvii e ramp-up di nuovi progetti.

Le **svalutazioni (riprese di valore) nette di attività materiali e immateriali e di diritto di utilizzo beni in leasing** (€2.188 milioni), commentate nel paragrafo "special item", sono così articolate:

	(€ milioni)	2019	2018	2017	Var. ass.
Exploration & Production		1.217	726	(158)	491
Gas & Power		37	(71)	(146)	108
Refining & Marketing e Chimica		922	193	54	729
Corporate e altre attività		12	18	25	(6)
<b>Svalutazioni (riprese di valore) nette di attività materiali e immateriali e di diritto di utilizzo beni in leasing</b>		<b>2.188</b>	<b>866</b>	<b>(225)</b>	<b>1.322</b>

Le **radiazioni** (€300 milioni) si riferiscono principalmente ai write-off di pozzi esplorativi di insuccesso dovuto al mancato rinve-

nimento di quantità sufficienti di risorse per giustificarne lo sviluppo principalmente in Australia, Kazakhstan e Pakistan.

#### Utile operativo

Di seguito si riporta l'analisi dell'utile operativo per settore di attività:

	(€ milioni)	2019	2018	2017	Var. ass.	Var. %
Exploration & Production		7.417	10.214	7.651	(2.797)	(27,4)
Gas & Power		699	629	75	70	11,1
Refining & Marketing e Chimica		(854)	(380)	981	(474)	..
Corporate e altre attività		(710)	(691)	(668)	(19)	(2,7)
Effetto eliminazione utili interni		(120)	211	(27)	(331)	
<b>Utile (perdita) operativo</b>		<b>6.432</b>	<b>9.983</b>	<b>8.012</b>	<b>(3.551)</b>	<b>(35,6)</b>

## Utile operativo adjusted

Di seguito si riporta l'analisi dell'utile operativo adjusted per settore di attività:

(€ milioni)	2019	2018	2017	Var. ass.	Var. %
<b>Utile (perdita) operativo</b>	<b>6.432</b>	<b>9.983</b>	<b>8.012</b>	<b>(3.551)</b>	<b>(35,6)</b>
Eliminazione (utile) perdita di magazzino	(223)	96	(219)		
Esclusione special item	2.388	1.161	(1.990)		
<b>Utile (perdita) operativo adjusted</b>	<b>8.597</b>	<b>11.240</b>	<b>5.803</b>	<b>(2.643)</b>	<b>(23,5)</b>
<b>Dettaglio per settore di attività:</b>					
Exploration & Production	8.640	10.850	5.173	(2.210)	(20,4)
Gas & Power	654	543	214	111	20,4
Refining & Marketing e Chimica	(48)	380	991	(428)	(112,6)
Corporate e altre attività	(624)	(606)	(542)	(18)	(3,0)
Effetto eliminazione utili interni e altre elisioni di consolidato	(25)	73	(33)	(99)	
	<b>8.597</b>	<b>11.240</b>	<b>5.803</b>	<b>(2.643)</b>	<b>(23,5)</b>

L'utile operativo adjusted di €8.597 milioni è diminuito del 24% rispetto allo stesso periodo del 2018. Escludendo per omogeneità il risultato di Eni Norge del 2018 e al netto dell'effetto scenario/tassi di attualizzazione e dello IFRS 16, il risultato aumenta

del 5%, trainato dalla crescita produttiva della E&P e dal consolidamento dei risultati del G&P. Il commento dell'utile operativo adjusted per settore è riportato nel paragrafo "Risultati per settore di attività".

## Proventi (oneri) finanziari netti

(€ milioni)	2019	2018	2017	Var. ass.
<b>Proventi (oneri) finanziari correlati all'indebitamento finanziario netto</b>	<b>(962)</b>	<b>(627)</b>	<b>(834)</b>	<b>(335)</b>
- Interessi e altri oneri su debiti finanziari a breve e lungo termine	(740)	(685)	(751)	(55)
- Interessi passivi su passività per beni in leasing	(378)			(378)
- Interessi attivi verso banche	21	18	12	3
- Proventi (oneri) netti su attività finanziarie destinate al trading	127	32	(111)	95
- Interessi e altri proventi su crediti finanziari e titoli non strumentali all'attività operativa	8	8	16	
<b>Proventi (oneri) su strumenti finanziari derivati</b>	<b>(14)</b>	<b>(307)</b>	<b>837</b>	<b>293</b>
- Strumenti finanziari derivati su valute	9	(329)	809	338
- Strumenti finanziari derivati su tassi di interesse	(23)	22	28	(45)
<b>Differenze di cambio</b>	<b>250</b>	<b>341</b>	<b>(905)</b>	<b>(91)</b>
<b>Altri proventi (oneri) finanziari</b>	<b>(246)</b>	<b>(430)</b>	<b>(407)</b>	<b>184</b>
- Interessi e altri proventi su crediti finanziari e titoli strumentali all'attività operativa	112	132	128	(20)
- Oneri finanziari connessi al trascorrere del tempo (accretion discount)	(255)	(249)	(264)	(6)
- Altri proventi (oneri) finanziari	(103)	(313)	(271)	210
	<b>(972)</b>	<b>(1.023)</b>	<b>(1.309)</b>	<b>51</b>
<b>Oneri finanziari imputati all'attivo patrimoniale</b>	<b>93</b>	<b>52</b>	<b>73</b>	<b>41</b>
	<b>(879)</b>	<b>(971)</b>	<b>(1.236)</b>	<b>92</b>

Gli oneri finanziari netti di €879 milioni migliorano di €92 milioni rispetto al 2018. I principali driver sono stati: (i) la variazione positiva del fair value dei derivati su cambi (+€338 milioni), le cui variazioni sono imputate a conto economico essendo privi dei requisiti formali per essere qualificati come "hedges" in base allo IFRS 9, compensata dalle differenze cambio (-€91 milioni); (ii) la riduzione degli altri oneri finanziari, che riflette la circostanza

che il 2018 recepiva la svalutazione dei crediti strumentali relativi a un progetto esplorativo in Mar Nero con esito negativo (circa €270 milioni); e (iii) la rilevazione di proventi su cambi realizzati con il rimborso del capitale di alcune controllate con valute diverse dall'euro. Tali variazioni positive sono state in parte compensate dalla rilevazione degli interessi passivi maturati sulla lease liability (€378 milioni).

## Proventi (oneri) su partecipazioni

2019	(€ milioni)	Exploration & Production	Gas & Power	Refining & Marketing e Chimica	Corporate e altre attività	Gruppo
Effetto valutazione con il metodo del patrimonio netto		7	(11)	(63)	(21)	(88)
Dividendi		197		50		247
Plusvalenze (minusvalenze) nette da cessione di partecipazioni		17		2		19
Altri proventi (oneri) netti			15			15
		<b>221</b>	<b>4</b>	<b>(11)</b>	<b>(21)</b>	<b>193</b>

I **proventi netti su partecipazioni** ammontano a €193 milioni e riguardano:

- i dividendi di €247 milioni ricevuti da partecipazioni minoritarie misurate al fair value con imputazione nell'utile complessivo e relativi principalmente alla Nigeria LNG (€186 milioni) e alla Saudi European Petrochemical Co. (€46 milioni);
- le quote di competenza delle perdite dell'esercizio delle imprese partecipate valutate con il metodo del patrimonio netto per complessivi -€88 milioni attribuibili essenzialmente alle perdite nette delle imprese partecipate dei settori downstream, in parte compensate dal contributo della joint venture upstream Vår Energi (€49 milioni).

L'analisi per tipologia di provento/onere è illustrata nella tabella seguente:

	(€ milioni)	2019	2018	2017	Var. ass.
Effetto valutazione con il metodo del patrimonio netto		(88)	(68)	(267)	(20)
Dividendi		247	231	205	16
Plusvalenze (minusvalenze) nette da cessione di partecipazioni		19	22	163	(3)
Altri proventi (oneri) netti		15	910	(33)	(895)
<b>Proventi (oneri) su partecipazioni</b>		<b>193</b>	<b>1.095</b>	<b>68</b>	<b>(902)</b>

La flessione dei proventi di €902 milioni rispetto al 2018 è dovuta alla circostanza che nel 2018 furono rilevate la plusvalenza sull'o-

perazione Vår Energi (€889 milioni) e la ripresa di valore della partecipazione in Angola LNG nel settore E&P (€262 milioni).

## Imposte sul reddito

Le imposte sul reddito sono in riduzione di €379 milioni a €5.591 milioni per effetto essenzialmente del decremento dell'utile ante imposte (-€4.361 milioni rispetto al 2018). Il tax rate si attesta al 97% rispetto al 59% del 2018 influenzato dal maggiore tax rate della E&P, che riflette la maggiore incidenza dell'imponibile prodotto in Paesi a più elevata fiscalità, la riduzione del margine sulla commercializzazione del gas libico e la valorizzazione delle perdite fiscali in Paesi che

prevedono aliquote legali significativamente più contenute e la svalutazione di circa €0,9 miliardi di imposte differite attive delle società italiane dovuta alle minori prospettive di redditività.

Il tax rate adjusted si attesta al 64%, in aumento rispetto al 2018 (56%), scontando l'aumento del tax rate E&P (circa 6 punti percentuali) per effetto degli stessi driver commentati al tax rate reported.

## Risultati per settore di attività<sup>1</sup>

### Exploration & Production

	(€ milioni)	2019	2018	2017	Var. ass.	Var. %
<b>Utile (perdita) operativo</b>		<b>7.417</b>	<b>10.214</b>	<b>7.651</b>	<b>[2.797]</b>	<b>[27,4]</b>
Esclusione special item:		1.223	636	(2.478)		
- oneri ambientali		32	110	46		
- svalutazioni (riprese di valore) nette		1.217	726	(154)		
- plusvalenze nette su cessione di asset		(145)	(442)	(3.269)		
- oneri per incentivazione all'esodo		23	26	19		
- accantonamenti a fondo rischi		(18)	360	366		
- differenze e derivati su cambi		14	(6)	(68)		
- altro		100	(138)	582		
<b>Utile (perdita) operativo adjusted</b>		<b>8.640</b>	<b>10.850</b>	<b>5.173</b>	<b>(2.210)</b>	<b>(20,4)</b>
Proventi (oneri) finanziari netti <sup>(a)</sup>		(362)	(366)	(50)	4	
Proventi (oneri) su partecipazioni <sup>(a)</sup>		312	285	408	27	
Imposte sul reddito <sup>(a)</sup>		(5.154)	(5.814)	(2.807)	660	
Tax rate [%]		60,0	54,0	50,8	6,0	
<b>Utile (perdita) netto adjusted</b>		<b>3.436</b>	<b>4.955</b>	<b>2.724</b>	<b>(1.519)</b>	<b>(30,7)</b>
I risultati includono:						
costi di ricerca esplorativa:		489	380	525	109	28,7
- costi di prospezioni, studi geologici e geofisici		275	287	273	(12)	(4,2)
- radiazione di pozzi di insuccesso <sup>(b)</sup>		214	93	252	121	130,1
<b>Prezzi medi di realizzo</b>						
Petrolio <sup>(c)</sup>	(\$/barile)	59,26	65,47	50,06	(6,21)	(9,5)
Gas naturale	(\$/migliaia di metri cubi)	174,59	183,74	130,31	(9,15)	(5,0)
Idrocarburi	(\$/boe)	43,54	47,48	35,06	(3,94)	(8,3)

(a) Escludono gli special item

(b) Include anche la radiazione di diritti esplorativi unproved, laddove presenti, associati ai progetti con esito negativo.

(c) Include condensati.

Nel 2019 il settore Exploration & Production ha registrato l'**utile operativo adjusted** di €8.640 milioni con una riduzione del 20% rispetto al 2018. La variazione si ridetermina in +7% escludendo dal periodo di confronto: (i) il contributo della ex-controllata Eni Norge, oggetto di business combination con Point Resources ai fini della costituzione di Vår Energi, joint venture valutata a equity, operativa dall'1/1/2019; (ii) l'effetto dello IFRS 16; (iii) quello negativo dello scenario riferito a una moderata flessione per quanto riguarda il prezzo del petrolio (-9% per il marker Brent in USD), mentre il calo dei prezzi del gas è stato nettamente più accentuato a causa dell'oversupply globale e della contrazione della domanda asiatica con flessioni del 34% per il prezzo spot Italia, principale riferimento per le vendite nei mercati europei, e del 19% per l'Henry Hub, solo parzialmente compensati dall'apprezzamento dello USD vs. EUR (+5%); (iv) l'effetto della riduzione dei tassi di interesse sull'attualizzazione dell'asset retirement cost che ha determinato maggiori ammortamenti per circa €200 milioni. In particolare l'effetto scenario di circa €2,23 miliardi, sconta oltre alla flessione dei prezzi del gas di produzione, anche il minor margine sulla commercializzazione di volumi di gas libico non equity, che sono esitati sul mercato europeo. Tale minor margine non è riflesso nei prezzi di realizzo del gas che sono relativi al solo gas equity. La migliore performance è dovuta all'effetto positivo volu-

me/mix per il maggiore contributo di barili a più elevata redditività, in parte compensata da maggiori write-off di pozzi esplorativi di insuccesso.

L'utile operativo include il margine relativo a volumi di idrocarburi, inclusi nelle produzioni, pagati dall'acquirente in applicazione della clausola take-or-pay, ma non ritirati, nell'ambito di un contratto di fornitura long term, per i quali il management ha valutato remota la probabilità che il buyer eserciti il diritto di prelievo in successivi reporting period entro le scadenze contrattuali.

L'utile operativo adjusted è stato determinato con una rettifica positiva per **special item** di €1.223 milioni.

L'**utile netto adjusted** di €3.436 milioni è diminuito del 31% per effetto della riduzione dell'utile operativo. Il risultato della gestione partecipazioni comprende la quota di competenza Eni del risultato della JV Vår Energi (€122 milioni) e i dividendi di Nigeria LNG (€186 milioni), parzialmente compensati dalle perdite delle joint venture in Venezuela. Il confronto a livello di utile netto risente della circostanza che il 2018 recepiva la svalutazione dei crediti finanziari relativi a un progetto esplorativo in Mar Nero con esito negativo. L'incremento del tax rate adjusted rispettivamente di 6 punti percentuali è dovuto alla maggiore incidenza degli utili prodotti in Paesi a più elevata fiscalità. Il cash tax rate si attesta al 30%.

[1] Note esplicative illustrano contenuto e significato degli indicatori alternativi di performance in linea con gli Orientamenti dell'ESMA sugli Indicatori Alternativi di Performance (Orientamenti ESMA/2015/1415) pubblicati in data 5 ottobre 2015. Per la definizione di questi indicatori alternativi di performance v. sezione "Indicatori alternativi di performance" alle pagine seguenti della presente relazione.

## Gas & Power

	(€ milioni)	2019	2018	2017	Var. ass.	Var. %
<b>Utile (perdita) operativo</b>		<b>699</b>	<b>629</b>	<b>75</b>	<b>70</b>	<b>11,1</b>
Esclusione special item:		(45)	(86)	139		
- svalutazioni (riprese di valore) nette		37	(71)	(146)		
- oneri ambientali			(1)			
- oneri per incentivazione all'esodo		4	122	38		
- derivati su commodity		(423)	(156)	157		
- differenze e derivati su cambi		92	112	(171)		
- altro		245	(92)	261		
<b>Utile (perdita) operativo adjusted</b>		<b>654</b>	<b>543</b>	<b>214</b>	<b>111</b>	<b>20,4</b>
- Gas & LNG Marketing and Power		376	342	77	34	9,9
- Eni gas e luce		278	201	137	77	38,3
Proventi (oneri) finanziari netti <sup>(a)</sup>		(23)	(4)	10	(19)	
Proventi (oneri) su partecipazioni <sup>(a)</sup>		(11)	9	(9)	(20)	
Imposte sul reddito <sup>(a)</sup>		(194)	(238)	(163)	44	
Tax rate (%)		31,3	43,4	75,8	(12,1)	
<b>Utile (perdita) netto adjusted</b>		<b>426</b>	<b>310</b>	<b>52</b>	<b>116</b>	<b>37,4</b>

(a) Escludono gli special item.

Nel 2019 il settore Gas & Power ha conseguito l'**utile operativo adjusted** di €654 milioni, +20% rispetto al 2018. Tale risultato è stato trainato dalla performance del business wholesale gas che riflette principalmente il contributo delle ottimizzazioni del portafoglio gas e power in Europa che ha beneficiato di uno scenario di mercato particolarmente volatile, parzialmente assorbito dalla riduzione del risultato del business GNL impattato negativamente dallo scenario economico in Asia con ricadute sui margini e sui volumi. Il business retail Gas & Power ha conseguito un notevole miglioramento di performance (crescita del 38% dell'utile operativo adjusted nell'esercizio) grazie alla maggiore efficacia dell'a-

zione commerciale, ai maggiori ricavi extracommodity e ai minori costi operativi.

L'utile operativo adjusted è ottenuto con una rettifica negativa per gli **special item** di €45 milioni.

L'esercizio chiude con un **utile netto adjusted** di €426 milioni, in miglioramento del 37% a seguito dell'incremento della performance operativa.

Il tax rate adjusted dell'anno si normalizza al 31%, in riduzione rispetto al 43% del 2018 che risentiva dell'elevata incidenza del tax rate di alcune società estere.

## Refining & Marketing e Chimica

	(€ milioni)	2019	2018	2017	Var. ass.	Var. %
<b>Utile (perdita) operativo</b>		<b>(854)</b>	<b>(380)</b>	<b>981</b>	<b>(474)</b>	<b>..</b>
Esclusione (utile) perdita di magazzino		(318)	234	(213)		
Esclusione special item:		1.124	526	223		
- oneri ambientali		244	193	136		
- svalutazioni (riprese di valore) nette		922	193	54		
- plusvalenze nette su cessione di asset		(5)	(9)	(13)		
- accantonamenti a fondo rischi		(2)	21			
- oneri per incentivazione all'esodo		8	8	(6)		
- derivati su commodity		(16)	23	(11)		
- differenze e derivati su cambi		2	1	(9)		
- altro		(29)	96	72		
<b>Utile (perdita) operativo adjusted</b>		<b>(48)</b>	<b>380</b>	<b>991</b>	<b>(428)</b>	<b>..</b>
- Refining & Marketing		220	390	531	(170)	(43,6)
- Chimica		(268)	(10)	460	(258)	..
Proventi (oneri) finanziari netti <sup>(a)</sup>		(11)	11	5	(22)	
Proventi (oneri) su partecipazioni <sup>(a)</sup>		37	(2)	19	39	
Imposte sul reddito <sup>(a)</sup>		(53)	(151)	(352)	98	
Tax rate (%)		..	38,8	34,7	..	
<b>Utile (perdita) netto adjusted</b>		<b>(75)</b>	<b>238</b>	<b>663</b>	<b>(313)</b>	<b>..</b>

(a) Escludono gli special item.

Il business **Refining & Marketing** ha registrato l'**utile operativo adjusted** di €220 milioni, in riduzione del 44% rispetto al 2018. La minore performance del business rispetto ai comparative period è dovuta al deterioramento dello scenario di raffinazione, in particolare al generale apprezzamento dei greggi rispetto al greggio di riferimento Brent, nonché allo scenario meno favorevole dei prodotti, in particolare i lubrificanti, e all'indisponibilità di alcuni impianti. La buona performance del marketing ha attenuato la contrazione dei margini della raffinazione.

La **Chimica** nel corso del 2019, con la **perdita operativa adjusted** di €268 milioni, è stata pesantemente condizionata da uno scenario depresso a causa del rallentamento della domanda dei principali settori utilizzatori di materie plastiche, in particolare l'automotive, e dalla mi-

nore domanda di "plastiche mono-uso". Inoltre, in un mercato globale in contrazione, la pressione sui margini è stata accentuata dalla pressione competitiva da parte di produttori a basso costo delle materie prime (ad esempio i produttori USA che utilizzano i cracker a etano). Questo ha determinato spread dei prodotti rispetto alla carica su valori non remunerativi per il polietilene e significative flessioni negli stirenici e negli elastomeri. Infine, il risultato è stato influenzato in misura significativa dall'incidente occorso all'hub di Priolo, tornato in piena operatività solo a fine luglio, e da altre fermate non programmate. L'utile operativo adjusted del settore è ottenuto con una rettifica negativa per gli **special item** di €1.124 milioni.

Su base netta, il risultato negativo per €75 milioni riflette l'andamento sfavorevole della performance operativa.

## Corporate e altre attività

(€ milioni)	2019	2018	2017	Var. ass.	Var. %
<b>Utile (perdita) operativo</b>	<b>(710)</b>	<b>(691)</b>	<b>(668)</b>	<b>(19)</b>	<b>(2,7)</b>
Esclusione special item:	86	85	126		
- oneri ambientali	62	23	26		
- svalutazioni (riprese di valore) nette	12	18	25		
- plusvalenze nette su cessione di asset	(1)	(1)	(1)		
- accantonamenti a fondo rischi	23	(1)	82		
- oneri per incentivazione all'esodo	10	(1)	(2)		
- altro	(20)	47	(4)		
<b>Utile (perdita) operativo adjusted</b>	<b>(624)</b>	<b>(606)</b>	<b>(542)</b>	<b>(18)</b>	<b>(3,0)</b>
Proventi (oneri) finanziari netti <sup>(a)</sup>	(525)	(697)	(699)	172	24,7
Proventi (oneri) su partecipazioni <sup>(a)</sup>	43	5	22	38	..
Imposte sul reddito <sup>(a)</sup>	222	333	178	(111)	(33,3)
<b>Utile (perdita) netto adjusted</b>	<b>(884)</b>	<b>(965)</b>	<b>(1.041)</b>	<b>81</b>	<b>8,4</b>

(a) Escludono gli special item.

Il risultato dell'aggregato Corporate e altre attività include principalmente i costi delle sedi direzionali Eni al netto dei riaddebiti alle società operative per la fornitura di servizi generali, amministrativi, finanziari, ICT, risorse umane, legali, affari societari, nonché i costi

operativi delle attività di bonifica di aree di proprietà del Gruppo inattive a seguito della cessazione di precedenti operazioni industriali, al netto dei margini di società controllate captive che forniscono servizi specialistici al business (assicurazioni, finanziario, recruitment).

## STATO PATRIMONIALE RICLASSIFICATO

Lo schema dello stato patrimoniale riclassificato aggrega i valori attivi e passivi dello schema statutory secondo il criterio della funzionalità alla gestione dell'impresa considerata suddivisa convenzionalmente nelle tre funzioni fondamentali: l'investimento, l'esercizio, il finanziamento. Il management ritiene che lo schema proposto rappresenti un'utile informativa per l'investitore perché consente di individuare

le fonti delle risorse finanziarie (mezzi propri e mezzi di terzi) e gli impieghi delle stesse nel capitale immobilizzato e in quello di esercizio. Lo schema dello stato patrimoniale riclassificato è utilizzato dal management per il calcolo dei principali indici finanziari di redditività del capitale investito (ROACE adjusted) e di solidità/equilibrio della struttura finanziaria (gearing/leverage).

### Stato patrimoniale riclassificato<sup>(a)</sup>

(€ milioni)	31 dicembre 2019	Impatti adozione IFRS 16 su opening balance 01/01/2019	31 dicembre 2018	Var. ass.
<b>Capitale immobilizzato</b>				
Immobili, impianti e macchinari	62.192		60.302	1.890
Diritto di utilizzo beni in leasing	5.349	5.643		5.349
Attività immateriali	3.059		3.170	(111)
Rimanenze immobilizzate - scorte d'obbligo	1.371		1.217	154
Partecipazioni	9.964		7.963	2.001
Crediti finanziari e titoli strumentali all'attività operativa	1.234		1.314	(80)
Debiti netti relativi all'attività di investimento	(2.235)		(2.399)	164
	<b>80.934</b>	<b>5.643</b>	<b>71.567</b>	<b>9.367</b>
<b>Capitale di esercizio netto</b>				
Rimanenze	4.734		4.651	83
Crediti commerciali	8.519		9.520	(1.001)
Debiti commerciali	(10.480)	128	(11.645)	1.165
Attività (passività) tributarie nette	(1.594)		(1.364)	(230)
Fondi per rischi e oneri	(14.106)		(11.626)	(2.480)
Altre attività (passività) d'esercizio	(1.864)	(12)	(860)	(1.004)
	<b>(14.791)</b>	<b>116</b>	<b>(11.324)</b>	<b>(3.467)</b>
<b>Fondi per benefici ai dipendenti</b>	<b>(1.136)</b>		<b>(1.117)</b>	<b>(19)</b>
<b>Attività destinate alla vendita e passività direttamente associabili</b>	<b>18</b>		<b>236</b>	<b>(218)</b>
<b>CAPITALE INVESTITO NETTO</b>	<b>65.025</b>	<b>5.759</b>	<b>59.362</b>	<b>5.663</b>
Patrimonio netto degli azionisti Eni	47.839		51.016	(3.177)
Interessenze di terzi	61		57	4
<b>Patrimonio netto</b>	<b>47.900</b>		<b>51.073</b>	<b>(3.173)</b>
<b>Indebitamento finanziario netto ante passività per leasing ex IFRS 16</b>	<b>11.477</b>		<b>8.289</b>	<b>3.188</b>
Passività per leasing	5.648	5.759		5.648
- di cui working interest Eni	3.672	3.730		3.672
- di cui working interest follower	1.976	2.029		1.976
<b>Indebitamento finanziario netto post passività per leasing ex IFRS 16</b>	<b>17.125</b>	<b>5.759</b>	<b>8.289</b>	<b>8.836</b>
<b>COPERTURE</b>	<b>65.025</b>	<b>5.759</b>	<b>59.362</b>	<b>5.663</b>
<b>Leverage ante lease liability ex IFRS 16</b>	<b>0,24</b>		<b>0,16</b>	
<b>Leverage post lease liability ex IFRS 16</b>	<b>0,36</b>		<b>n.a.</b>	
<b>Gearing ante lease liability ex IFRS 16</b>	<b>0,18</b>		<b>0,14</b>	
<b>Gearing post lease liability ex IFRS 16</b>	<b>0,26</b>		<b>n.a.</b>	

(a) Per la riconduzione allo schema obbligatorio v. il paragrafo "Riconduzione degli schemi di bilancio riclassificati utilizzati nella relazione sulla gestione a quelli obbligatori".

Al 31 dicembre 2019, il **capitale immobilizzato** aumenta di €9.367 milioni a €80.934 milioni per effetto essenzialmente della rilevazione iniziale del diritto d'uso dei beni assunti in leasing per €5.643 milioni in applicazione all'1/1/2019 dell'IFRS 16 e dell'iscrizione del costo di acquisizione della partecipazione del 20% in ADNOC Refining (€2,9 miliardi). Inoltre l'incremento degli immobili, impianti e macchinari (+€1.890 milioni) è dovuto agli investimenti di periodo (€8.376 milioni), all'effetto cambio e all'aggiornamento dell'asset retirement cost (ARC) in relazione alla riduzione dei tassi d'interesse, parzialmente com-

pensati dagli ammortamenti/svalutazioni/radiazioni (€10.594 milioni).

Il **capitale di esercizio netto** (-€14.791 milioni) diminuisce di €3.467 milioni per effetto dell'aumento delle provision riferite all'asset retirement obligation, dell'incremento dei debiti tributari a seguito dello stanziamento delle imposte di periodo e dell'aumento delle altre passività d'esercizio dovuto in particolare all'incasso di anticipi commerciali dai partner egiziani in relazione all'avanzamento nello sviluppo del progetto Zohr.

## RICONDUZIONE DELL'UTILE COMPLESSIVO

	(€ milioni)	2019	2018
<b>Utile (perdita) netto dell'esercizio</b>		<b>155</b>	<b>4.137</b>
<b>Componenti non riclassificabili a conto economico</b>		<b>(47)</b>	<b>(2)</b>
<i>Rivalutazione di piani a benefici definiti per i dipendenti</i>		(42)	(15)
<i>Variazione fair value partecipazioni valutate al fair value con effetti a OCI</i>		(3)	15
<i>Quota di pertinenza delle "altre componenti dell'utile (perdita) complessivo" delle partecipazioni valutate secondo il metodo del patrimonio netto afferenti a rivalutazioni di piani a benefici definiti</i>		(7)	
<i>Effetto fiscale</i>		5	(2)
<b>Componente riclassificabili a conto economico</b>		<b>116</b>	<b>1.578</b>
<i>Differenze di cambio da conversione dei bilanci in moneta diversa dall'euro</i>		604	1.787
<i>Variazione fair value strumenti finanziari derivati di copertura cash flow hedge</i>		(679)	(243)
<i>Quota di pertinenza delle "altre componenti dell'utile (perdita) complessivo" delle partecipazioni valutate con il metodo del patrimonio netto</i>		(6)	(24)
<i>Effetto fiscale</i>		197	58
<b>Totale altre componenti dell'utile (perdita) complessivo</b>		<b>69</b>	<b>1.576</b>
<b>Totale utile (perdita) complessivo dell'esercizio</b>		<b>224</b>	<b>5.713</b>
di competenza:			
- azionisti Eni		217	5.702
- interessenze di terzi		7	11

## PATRIMONIO NETTO

(€ milioni)

<b>Patrimonio netto comprese le interessenze di terzi al 1° gennaio 2018</b>		<b>48.324</b>
Totale utile (perdita) complessivo	5.713	
Dividendi distribuiti agli azionisti Eni	(2.953)	
Dividendi distribuiti dalle altre società consolidate	(3)	
Altre variazioni	(8)	
<b>Totale variazioni</b>		<b>2.749</b>
<b>Patrimonio netto comprese le interessenze di terzi al 31 dicembre 2018</b>		<b>51.073</b>
di competenza:		
- azionisti Eni		51.016
- interessenze di terzi		57
<b>Patrimonio netto comprese le interessenze di terzi al 31 dicembre 2018</b>		<b>51.073</b>
<b>Impatto adozione IAS 28</b>		<b>(4)</b>
<b>Patrimonio netto comprese le interessenze di terzi al 1° gennaio 2019</b>		<b>51.069</b>
Totale utile (perdita) complessivo	224	
Dividendi distribuiti agli azionisti Eni	(3.018)	
Dividendi distribuiti dalle altre società consolidate	(4)	
Acquisto azioni proprie	(400)	
Rimborso a terzi azionisti	(1)	
Altre variazioni	30	
<b>Totale variazioni</b>		<b>(3.169)</b>
<b>Patrimonio netto comprese le interessenze di terzi al 31 dicembre 2019</b>		<b>47.900</b>
di competenza:		
- azionisti Eni		47.839
- interessenze di terzi		61

Il **patrimonio netto** (€47.900 milioni) è diminuito di €3.173 milioni rispetto al 31 dicembre 2018. L'utile netto dell'esercizio (€155 milioni) e l'incremento della riserva per differenze cambio (€604 milioni) sono stati compensati dalla distribuzione dei dividendi (€3.018

milioni), dalla variazione negativa (-€679 milioni) della riserva cash flow hedge e dalla rettifica per il riacquisto delle azioni proprie (-€400 milioni).



## INDEBITAMENTO FINANZIARIO NETTO

Il “leverage” misura il grado di indebitamento della società ed è calcolato come rapporto tra l’indebitamento finanziario netto e il patrimonio netto comprensivo delle interessenze di terzi azionisti. Il “gearing” misura quanta parte del capitale investito netto è finanziata con il ricorso ai mezzi di terzi ed è calcolato come rapporto tra l’indebita-

mento finanziario netto e il capitale investito netto. Il management Eni utilizza tali indicatori per valutare il grado di solidità e di efficienza della struttura patrimoniale in termini di incidenza relativa delle fonti di finanziamento tra mezzi di terzi e mezzi propri, nonché per effettuare analisi di benchmark con gli standard dell’industria.

	(€ milioni)	31 dicembre 2019	31 dicembre 2018	Var. ass.
Debiti finanziari e obbligazionari		24.518	25.865	(1.347)
- Debiti finanziari a breve termine		5.608	5.783	(175)
- Debiti finanziari a lungo termine		18.910	20.082	(1.172)
Disponibilità liquide ed equivalenti		(5.994)	(10.836)	4.842
Titoli held for trading		(6.760)	(6.552)	(208)
Crediti finanziari non strumentali all’attività operativa		(287)	(188)	(99)
<b>Indebitamento finanziario netto ante passività per leasing ex IFRS 16</b>		<b>11.477</b>	<b>8.289</b>	<b>3.188</b>
Passività per beni in leasing		5.648		5.648
- di cui working interest Eni		3.672		3.672
- di cui working interest follower		1.976		1.976
<b>Indebitamento finanziario netto post passività per leasing ex IFRS 16</b>		<b>17.125</b>	<b>8.289</b>	<b>8.836</b>
<b>Patrimonio netto comprese le interessenze di terzi</b>		<b>47.900</b>	<b>51.073</b>	<b>(3.173)</b>
<b>Leverage ante lease liability ex IFRS 16</b>		<b>0,24</b>	<b>0,16</b>	<b>(0,08)</b>
<b>Leverage post lease liability ex IFRS 16</b>		<b>0,36</b>	<b>n.a.</b>	
<b>Gearing ante lease liability ex IFRS 16</b>		<b>0,18</b>	<b>0,14</b>	<b>0,04</b>
<b>Gearing post lease liability ex IFRS 16</b>		<b>0,26</b>	<b>n.a.</b>	

L’indebitamento finanziario netto al 31 dicembre 2019 è pari a €17.125 milioni, in aumento di €8.836 milioni rispetto al 2018. I **debiti finanziari e obbligazionari** ammontano a €24.518 milioni, di cui €5.608 milioni a breve termine (comprensivi delle quote in scadenza entro 12 mesi dei debiti finanziari a lungo termine di €3.156 milioni) e €18.910 milioni a lungo termine.

La variazione dell’indebitamento finanziario netto è riferita per €5.759 milioni alla rilevazione iniziale della lease liability in applicazione dell’IFRS 16, che comprende anche la riclassifica di €128 milioni di debiti per canoni di leasing outstanding all’1/1/2019, precedentemente classificati come commerciali. La variazione è riferibile per circa €1.976 milioni alla quota di lease liability di competenza dei partner delle unincorporated joint venture operate dall’Eni, che sarà recuperata attraverso il meccanismo di riaddebito delle cash call.

Al netto dell’effetto complessivo dello IFRS 16, l’indebitamento finanziario netto si ridetermina in €11.477 milioni, evidenziando un

incremento di €3.188 milioni rispetto al 31 dicembre 2018, sostanzialmente corrispondenti all’esborso per l’acquisizione della partecipazione del 20% della JV ADNOC Refining e per gli altri investimenti non organici.

Il **leverage**<sup>2</sup> – rapporto tra indebitamento finanziario netto e patrimonio netto comprese le interessenze di terzi – si attesta a 0,36 al 31 dicembre 2019 per effetto dello step-up dell’indebitamento finanziario dovuto alla rilevazione iniziale delle passività per leasing, di cui 4 punti riferibili alla quota di passività di competenza dei partner delle unincorporated joint venture operate dall’Eni. Escludendo l’impatto dell’applicazione dell’IFRS 16, il leverage si ridetermina in 0,24.

Il **gearing** – rapporto tra indebitamento finanziario netto e capitale investito netto è pari a 0,26. Escludendo l’impatto dell’applicazione dell’IFRS 16, il gearing si ridetermina in 0,18, (0,14 al 31 dicembre 2018).

[2] Note esplicative illustrano contenuto e significato degli indicatori alternativi di performance in linea con gli Orientamenti dell’ESMA sugli Indicatori Alternativi di Performance (Orientamenti ESMA/2015/1415) pubblicati in data 5 ottobre 2015. Per la definizione di questi indicatori alternativi di performance v. sezione “Misure alternative di performance” alle pagine seguenti della presente relazione.

## RENDICONTO FINANZIARIO RICLASSIFICATO

Lo schema del rendiconto finanziario riclassificato è la sintesi dello schema statutory al fine di consentire il collegamento tra il rendiconto finanziario, che esprime la variazione delle disponibilità liquide tra inizio e fine periodo dello schema obbligatorio, e la variazione dell'indebitamento finanziario netto tra inizio e fine periodo dello schema riclassificato. La misura che consente tale collegamento è il "free cash flow" cioè l'avanzo o il deficit di cassa che residua dopo il finanziamento degli investimenti. Il free cash flow chiude alternativamente: (i) sulla variazione di cassa di periodo, dopo che sono stati aggiunti/sottratti i flussi di cassa rela-

tivi ai debiti/attivi finanziari (accensioni/rimborsi di crediti/debiti finanziari), al capitale proprio (pagamento di dividendi/acquisto netto di azioni proprie/apporti di capitale), nonché gli effetti sulle disponibilità liquide ed equivalenti delle variazioni dell'area di consolidamento e delle differenze cambio da conversione; (ii) sulla variazione dell'indebitamento finanziario netto di periodo, dopo che sono stati aggiunti/sottratti i flussi relativi al capitale proprio, nonché gli effetti sull'indebitamento finanziario netto delle variazioni dell'area di consolidamento e delle differenze di cambio da conversione.

### Rendiconto finanziario riclassificato<sup>(a)</sup>

	(€ milioni)	2019	2018	2017	Var. ass.
<b>Utile (perdita) netto</b>		<b>155</b>	<b>4.137</b>	<b>3.377</b>	<b>(3.982)</b>
<i>Rettifiche per ricondurre l'utile (perdita) netto al flusso di cassa netto da attività operativa:</i>					
- ammortamenti e altre componenti non monetarie		10.480	7.657	8.720	2.823
- plusvalenze nette su cessioni di attività		(170)	(474)	(3.446)	304
- dividendi, interessi e imposte		6.224	6.168	3.650	56
Variazione del capitale di esercizio		366	1.632	1.440	(1.266)
Dividendi incassati da partecipate		1.346	275	291	1.071
Imposte pagate		(5.068)	(5.226)	(3.437)	158
Interessi (pagati) incassati		(941)	(522)	(478)	(419)
<b>Flusso di cassa netto da attività operativa</b>		<b>12.392</b>	<b>13.647</b>	<b>10.117</b>	<b>(1.255)</b>
Investimenti tecnici		(8.376)	(9.119)	(8.681)	743
Investimenti in partecipazioni, imprese consolidate e rami d'azienda		(3.008)	(244)	(510)	(2.764)
Dismissioni di partecipazioni consolidate, rami d'azienda, attività materiali e immateriali e partecipazioni		504	1.242	5.455	(738)
Altre variazioni relative all'attività di investimento		(254)	942	(373)	(1.196)
<b>Free cash flow</b>		<b>1.258</b>	<b>6.468</b>	<b>6.008</b>	<b>(5.210)</b>
Investimenti e disinvestimenti di attività finanziarie non strumentali all'attività operativa		(279)	(357)	341	78
Variazione debiti finanziari correnti e non correnti		(1.540)	320	(1.712)	(1.860)
Rimborso di passività per beni in leasing		(877)			(877)
Flusso di cassa del capitale proprio		(3.424)	(2.957)	(2.883)	(467)
Variazioni area di consolidamento, differenze cambio sulle disponibilità		1	18	(65)	(17)
<b>VARIAZIONE NETTA DELLE DISPONIBILITÀ LIQUIDE ED EQUIVALENTI</b>		<b>(4.861)</b>	<b>3.492</b>	<b>1.689</b>	<b>(8.353)</b>

### Variazione dell'indebitamento finanziario netto

	(€ milioni)	2019	2018	2017	Var. ass.
<b>Free cash flow</b>		<b>1.258</b>	<b>6.468</b>	<b>6.008</b>	<b>(5.210)</b>
Rimborso di passività per beni in leasing		(877)			(877)
Debiti e crediti finanziari società acquisite			(18)		18
Debiti e crediti finanziari società disinvestite		13	(499)	261	512
Differenze cambio su debiti e crediti finanziari e altre variazioni		(158)	(367)	474	209
Flusso di cassa del capitale proprio		(3.424)	(2.957)	(2.883)	(467)
<b>VARIAZIONE DELL'INDEBITAMENTO FINANZIARIO NETTO ANTE PASSIVITÀ PER LEASING</b>		<b>(3.188)</b>	<b>2.627</b>	<b>3.860</b>	<b>(5.815)</b>
Effetti prima applicazione IFRS 16		(5.759)			(5.759)
Rimborsi lease liability		877			877
Accensioni del periodo e altre variazioni		(766)			(766)
<b>Variazione passività per beni in leasing</b>		<b>(5.648)</b>			<b>(5.648)</b>
<b>VARIAZIONE DELL'INDEBITAMENTO FINANZIARIO NETTO POST PASSIVITÀ PER LEASING</b>		<b>(8.836)</b>	<b>2.627</b>	<b>3.860</b>	<b>(11.463)</b>

(a) Per la riconduzione allo schema obbligatorio v. il paragrafo "Riconduzione degli schemi di bilancio riclassificati utilizzati nella relazione sulla gestione a quelli obbligatori".

Il **flusso di cassa netto da attività operativa** dell'esercizio 2019 è stato di €12.392 milioni e comprende dividendi di €1.346 milioni incassati dalle joint venture, collegate e altre partecipazioni minoritarie integrate nella strategia e nei piani di sviluppo di Eni. L'ammontare principale riguarda la joint venture Vår Energi con €1.057 milioni.

Il factoring di crediti commerciali con scadenza successiva alla data di reporting è invariato rispetto al 2018 (€1.782 milioni).

Il **flusso di cassa netto ante variazione circolante al costo di rimpiazzo**, esclusi accantonamenti straordinari per perdite su crediti e per oneri di €0,3 miliardi, si ridetermina in €12,1 miliardi in leggera riduzione rispetto al 2018 (-4%) nonostante il rilevante peggioramento dello scenario.

Il flusso di cassa netto da attività operativa registra un beneficio di €666 milioni per effetto dell'adozione dello IFRS 16 poiché i canoni di leasing per la quota capitale relativi a beni di esercizio non

sono più rilevati come costi operativi, ma sono parte del flusso di cassa netto da attività di finanziamento.

I fabbisogni per gli **investimenti del periodo** sono stati di €11.384 milioni e includono il corrispettivo dell'acquisizione del 20% in ADNOC Refining (€2,9 miliardi) e i cash out per l'acquisto di riserve in Alaska e in Algeria ed altre componenti non organiche (€0,4 miliardi). Al netto di tali componenti non organiche e degli anticipi commerciali incassati da partner egiziani (€0,3 miliardi) per il finanziamento del progetto Zohr, gli investimenti tecnici sono stati di €7,73 miliardi.

Il cash out per investimenti registra un beneficio di €211 milioni per effetto dell'adozione dello IFRS 16, poiché i canoni di leasing di beni utilizzati in progetti di investimento per la quota capitale sono parte del flusso di cassa netto da attività di finanziamento. L'adozione dello IFRS 16 ha comportato un beneficio di €877 milioni sul free cash flow.

Esercizio 2019	(€ milioni)	post IFRS 16	Accantonamenti straordinari su crediti e per oneri	post IFRS 16 adjusted	effetti IFRS 16	ante IFRS 16
Flusso di cassa netto ante variazione circolante al costo di rimpiazzo <sup>(a)</sup>		11.803	336	12.139	(695)	11.444
Variazione circolante al costo di rimpiazzo <sup>(a)</sup>		589	(336)	253	29	282
Flusso di cassa netto da attività operativa		12.392			(666)	11.726
Investimenti tecnici		(8.376)			(211)	(8.587)
Free cash flow		1.258			(877)	381
Flusso di cassa netto da attività di finanziamento		(5.841)			877	(4.964)
<b>Variazione netta delle disponibilità liquide ed equivalenti</b>		<b>(4.861)</b>				<b>(4.861)</b>

(a) Esclude dalla variazione del capitale circolante da rendiconto finanziario statutory di €366 milioni l'incremento di valore del magazzino dovuto all'effetto prezzo (stock profit) di €223 milioni ed accantonamenti straordinari su crediti e per oneri di €336 milioni (€366 milioni + €223 milioni - €336 milioni = €253 milioni). Coerentemente anche il flusso di cassa netto ante variazione circolante esclude lo stock profit ed accantonamenti straordinari su crediti e per oneri.

Il **flusso di cassa del capitale proprio** di €3.424 milioni è relativo per €3.018 milioni al pagamento del saldo dividendo 2018 e dell'acconto 2019 e per €400 milioni al riacquisto di azioni proprie con il completamento del programma di buy-back adottato dal management, in esecuzione dell'autorizzazione conferita dall'Assemblea degli Azionisti del 14 maggio 2019, che prevedeva per il 2019 un ammontare massimo di spesa di €400 milioni e un numero di azioni non superiore a 67 milioni.

Nell'esercizio 2019 la gestione ha finanziato i cash out connessi agli investimenti organici al netto degli anticipi commerciali relativi al progetto Zohr, portando un free cash flow positivo di circa €4,3 miliardi. Tale

flusso di cassa discrezionale ha coperto interamente la remunerazione degli azionisti di €3,4 miliardi, determinando unitamente alle acquisizioni di equity/riserve (€3,3 miliardi) e a €0,5 miliardi di dismissioni un incremento dell'indebitamento finanziario netto ante IFRS 16 di circa €3,2 miliardi che include il rimborso di passività per leasing di circa €0,9 miliardi. Considerando i soli investimenti organici, la cash neutrality dell'esercizio, cioè il livello di prezzo del Brent in corrispondenza del quale la gestione ha finanziato i costi, i capex e il dividendo, si determina in 55 \$/barile con lo scenario di budget dei prezzi gas e del margine di raffinazione, ante effetti IFRS 16 (50 \$/barile compresi gli effetti IFRS 16). Allo scenario corrente, cash neutrality a 64 \$/barile esclusi gli effetti IFRS 16 (59 \$/barile post IFRS 16).

## Investimenti tecnici

	(€ milioni)	2019	2018	2017	Var. ass.	Var. %
Exploration & Production		6.996	7.901	7.739	(905)	(11,5)
- acquisto di riserve proved e unproved		400	869	5	(469)	(54,0)
- ricerca esplorativa		586	463	442	123	26,6
- sviluppo		5.931	6.506	7.236	(575)	(8,8)
- altro		79	63	56	16	25,4
Gas & Power		230	215	142	15	7,0
Refining & Marketing e Chimica		933	877	729	56	6,4
- Refining & Marketing		815	726	526	89	12,3
- Chimica		118	151	203	(33)	(21,9)
Corporate e altre attività		231	143	87	88	61,5
Effetto eliminazione utili interni		(14)	(17)	(16)		
<b>Investimenti tecnici</b>		<b>8.376</b>	<b>9.119</b>	<b>8.681</b>	<b>(743)</b>	<b>(8,1)</b>

Nell'esercizio 2019 gli investimenti tecnici di €8.376 milioni (€9.119 milioni nel 2018) hanno riguardato essenzialmente:

- lo sviluppo di giacimenti di idrocarburi (€5.931 milioni) in particolare in Egitto, Nigeria, Kazakistan, Indonesia, Messico, Stati Uniti e Angola. L'acquisto di riserve proved e unproved di €400 milioni riguarda l'acquisto di riserve in Alaska e in Algeria;
- l'attività di raffinazione in Italia e all'estero (€683 milioni) fi-

nalizzati essenzialmente al ripristino dell'impianto EST a Sanazzaro, alla riconversione della Raffineria di Gela e al mantenimento dell'affidabilità degli impianti, nonché interventi in materia di salute, sicurezza e ambiente; nel marketing per obblighi di legge e stay in business della rete di distribuzione di prodotti petroliferi in Italia e nel resto d'Europa (€132 milioni);

- iniziative relative all'attività di commercializzazione del gas (€176 milioni).

## Indicatori alternativi di performance (Non-GAAP measure)

Il management valuta le performance underlying dei settori di business sulla base di misure di risultato non previste dagli IFRS ("Measure alternative di performance") che escludono dall'utile operativo e dall'utile netto reported una serie di oneri e proventi straordinari (special items) rispettivamente before e after tax che comprendono in particolare: le svalutazioni di asset, le plusvalenze da cessione, gli accantonamenti al fondo rischi ambientale e altri fondi, gli oneri delle ristrutturazioni, il fair value dei derivati di copertura privi dei requisiti formali per l'hedge accounting e le svalutazioni delle attività per imposte anticipate. Inoltre è oggetto di esclusione il cosiddetto profit/loss on stock, dato dalla differenza tra il costo corrente delle quantità vendute e quello determinato sulla base del criterio contabile IFRS del costo medio ponderato per la valutazione delle giacenze di fine periodo. Il profit (loss) on stock non è rilevato nei settori che utilizzano il magazzino come leva gestionale per ottimizzare i margini.

Tali misure di risultato sono definite utile operativo adjusted e utile netto adjusted.

Il management ritiene che tali misure di performance consentano di facilitare l'analisi dell'andamento dei business, assicurando una migliore comparabilità dei risultati nel tempo, avuto riguardo alla presenza di fenomeni non ricorrenti, e, agli analisti finanziari, di valutare i risultati di Eni sulla base dei loro modelli previsionali. L'informativa finanziaria Non-GAAP deve essere considerata come complementare e non sostituisce le informazioni redatte secondo gli IFRS. Le altre compagnie possono adottare metodologie differenti per il calcolo delle Non-GAAP measures.

Di seguito la descrizione delle principali misure alternative di performance; le misure di seguito rappresentate sono afferenti a risultati consuntivati.

### Utile operativo e utile netto adjusted

L'utile operativo e l'utile netto adjusted sono ottenuti escludendo dall'utile operativo e dall'utile netto reported gli special item e l'utile/perdita di magazzino, nonché, nella determinazione dell'utile netto dei settori di attività, gli oneri/proventi finanziari correlati all'indebitamento finanziario netto. Ai fini della determinazione dei risultati adjusted dei settori, sono classificati nell'utile operativo gli effetti economici relativi agli strumenti finanziari derivati attivati per la gestione del rischio connesso all'esposizione dei margini industriali e dei debiti e crediti commerciali in valuta ai movimenti dei tassi di cambio e le relative differenze di cambio di traduzione. L'effetto fiscale correlato alle componenti escluse dal calcolo dell'utile netto adjusted è determinato sulla base della natura di ciascun componente di reddito oggetto di esclusione, con l'eccezione degli oneri/proventi finanziari per i quali è applicata convenzionalmente l'aliquota statutory delle società italiane.

Gli oneri/proventi finanziari correlati all'indebitamento finanziario netto esclusi dall'utile netto adjusted di settore sono rappresentati dagli oneri finanziari sul debito finanziario lordo e dai proventi sulle disponibilità e sugli impieghi di cassa non strumentali all'attività operativa.

Pertanto restano inclusi nell'utile netto adjusted di settore gli oneri/proventi finanziari correlati con gli asset finanziari operati dal set-

tore, in particolare i proventi su crediti finanziari e titoli strumentali all'attività operativa e gli oneri finanziari derivanti dall'accrion discount di passività rilevate al valore attuale (in particolare le passività di smantellamento e ripristino siti nel settore Exploration & Production).

### Utile/perdita di magazzino

L'utile/perdita di magazzino deriva dalla differenza tra il costo corrente dei prodotti venduti e quello risultante dall'applicazione del costo medio ponderato prevista dagli IFRS.

### Special item

Le componenti reddituali sono classificate tra gli special item, se significative, quando: (i) derivano da eventi o da operazioni il cui accadimento risulta non ricorrente, ovvero da quelle operazioni o fatti che non si ripetono frequentemente nel consueto svolgimento dell'attività; (ii) derivano da eventi o da operazioni non rappresentative della normale attività del business, come nel caso degli oneri di ristrutturazione e ambientali, nonché di oneri/proventi connessi alla valutazione o alla dismissione di asset, anche se si sono verificati negli esercizi precedenti o è probabile si verifichino in quelli successivi. Inoltre le differenze e derivati in cambi relativi alla gestione commerciale e non finanziaria, come avviene in particolare per i derivati in cambi posti in essere per la gestione del rischio di cambio implicito nelle formule prezzo delle commodity, ancorché gestiti unitariamente sul mercato, sono riclassificati nell'utile operativo adjusted variando corrispondentemente gli oneri/proventi finanziari. Sono classificati tra gli special item gli effetti contabili dei derivati su commodity valutati a fair value in aggiunta a quelli privi dei requisiti contabili per essere classificati come hedges in base agli IFRS, anche quelli non ammessi alla "own use exemption", la quota inefficace dei derivati di copertura nonché gli effetti contabili dei derivati le cui sottostanti transazioni fisiche sono attese in reporting period futuri. In applicazione della Delibera Consob n. 15519 del 27 luglio 2006, le componenti reddituali derivanti da eventi o da operazioni non ricorrenti sono evidenziate, quando significative, distintamente nei commenti del management e nell'informativa finanziaria.

### Leverage

Il leverage è una misura Non-GAAP della struttura finanziaria del Gruppo, evidenziando il grado di indebitamento, ed è calcolato come rapporto tra l'indebitamento finanziario netto e il patrimonio netto comprensivo delle interessenze di terzi azionisti. Il leverage è utilizzato per valutare il grado di solidità e di efficienza della struttura patrimoniale in termini di incidenza relativa delle fonti di finanziamento tra mezzi di terzi e mezzi propri, nonché per effettuare analisi di benchmark con gli standard dell'industria.

### Gearing

Il gearing è calcolato come rapporto tra l'indebitamento finanziario netto e il capitale investito netto e misura quanta parte del capitale investito netto è finanziata con il ricorso ai mezzi di terzi.

**Flusso di cassa netto adjusted ante variazione circolante**

Flusso di cassa netto da attività operativa prima della variazione del capitale di esercizio ed escludendo l'utile/perdita di magazzino e certe componenti straordinarie.

**Free cash flow**

Il Free cash flow è la misura che consente il collegamento tra il rendiconto finanziario, che esprime la variazione delle disponibilità liquide tra inizio e fine periodo dello schema di rendiconto finanziario obbligatorio, e la variazione dell'indebitamento finanziario netto tra inizio e fine periodo dello schema di rendiconto finanziario riclassificato. Il "free cash flow" rappresenta l'avanzo o il deficit di cassa che residua dopo il finanziamento degli investimenti e chiude alternativamente: (i) sulla variazione di cassa di periodo, dopo che sono stati aggiunti/sottratti i flussi di cassa relativi ai debiti/attivi finanziari (accensioni/rimborsi di crediti/debiti finanziari), al capitale proprio (pagamento di dividendi/acquisto netto di azioni proprie/apporti di capitale), nonché gli effetti sulle disponibilità liquide ed equivalenti delle variazioni dell'area di consolidamento e delle differenze cambio da conversione; (ii) sulla variazione dell'indebitamento finanziario netto di periodo, dopo che sono stati aggiunti/sottratti i flussi relativi al capitale proprio, nonché gli effetti sull'indebitamento finanziario netto delle variazioni dell'area di consolidamento e delle differenze di cambio da conversione.

**Indebitamento finanziario netto**

L'indebitamento finanziario netto è calcolato come debito finanziario al netto delle disponibilità liquide ed equivalenti, dei titoli held for trading, nonché dei crediti finanziari a breve termine non strumentali all'attività operativa. Assumono la qualificazione di strumentali all'attività operativa le attività finanziarie funzionali allo svolgimento delle operations.

**ROACE Adjusted**

Indice di rendimento del capitale investito, calcolato come rapporto tra l'utile netto adjusted prima delle interessenze di terzi aumentato degli oneri finanziari netti correlati all'indebitamento finanziario netto, dedotto il relativo effetto fiscale, e il capitale investito netto medio.

**Coverage**

Misura di equilibrio finanziario, calcolato come rapporto tra utile operativo e gli oneri finanziari netti.

**Current ratio**

Indica la capacità dell'impresa di far fronte alle obbligazioni in scadenza ed è calcolato come rapporto tra le attività correnti e le passività correnti.

**Debt coverage**

Misura chiave utilizzata dalle società di rating per valutare la sostenibilità del debito. Rappresenta il rapporto tra il flusso di cassa netto da attività operativa e l'indebitamento finanziario netto, sottraendo dai debiti finanziari le disponibilità liquide e gli impieghi finanziari non funzionali all'attività operativa.

**Debt/EBITDA**

Debt/EBITDA è un rapporto tra l'ammontare di reddito disponibile per ripagare il debito prima di dedurre interessi, imposte, ammortamenti e svalutazioni. Tale indice è una misura della capacità di un'impresa di ripagare il debito. Il rapporto esprime la quantità approssimativa di tempo che sarebbe necessario per pagare tutti i debiti.

**Profit per boe**

Esprime la redditività per ogni barile di petrolio e gas naturale prodotto ed è calcolato come rapporto tra il risultato delle attività Oil & Gas (definiti secondo le disposizioni del FASB Extractive Activities - Oil and Gas Topic 932) e i volumi venduti.

**Opex per boe**

Indica l'efficienza della gestione operativa nell'attività upstream di sviluppo ed è calcolato come rapporto tra i costi operativi (definiti secondo le disposizioni del FASB Extractive Activities - Oil and Gas Topic 932) e i volumi prodotti.

**Finding & Development cost per boe**

Rappresenta il costo di esplorazione e di sviluppo sostenuto per ogni boe di nuove riserve scoperte o accertate ed è ottenuto dal rapporto tra la somma degli investimenti di esplorazione e sviluppo e dei costi di acquisto di riserve probabili e possibili e gli incrementi delle riserve certe connesse a miglioramenti di recupero, a estensioni e nuove scoperte e a revisioni di precedenti stime (definiti secondo le disposizioni del FASB Extractive Activities - Oil and Gas Topic 932).

Nelle tavole seguenti sono rappresentati l'utile operativo e l'utile netto adjusted consolidati e a livello di settore di attività e la riconciliazione con l'utile netto di competenza Eni.

2019	(€ milioni)	Exploration & Production	Gas & Power	Refining & Marketing e Chimica	Corporate e altre attività	Effetto eliminazione utili interni	GRUPPO
<b>Utile (perdita) operativo</b>		<b>7.417</b>	<b>699</b>	<b>(854)</b>	<b>(710)</b>	<b>(120)</b>	<b>6.432</b>
Esclusione (utile) perdita di magazzino				(318)		95	(223)
<b>Esclusione special item:</b>							
- oneri ambientali		32		244	62		338
- svalutazioni (riprese di valore) nette		1.217	37	922	12		2.188
- plusvalenze nette su cessione di asset		(145)		(5)	(1)		(151)
- accantonamenti a fondo rischi		(18)		(2)	23		3
- oneri per incentivazione all'esodo		23	4	8	10		45
- derivati su commodity			(423)	(16)			(439)
- differenze e derivati su cambi		14	92	2			108
- altro		100	245	(29)	(20)		296
<b>Special item dell'utile (perdita) operativo</b>		<b>1.223</b>	<b>(45)</b>	<b>1.124</b>	<b>86</b>		<b>2.388</b>
<b>Utile (perdita) operativo adjusted</b>		<b>8.640</b>	<b>654</b>	<b>(48)</b>	<b>(624)</b>	<b>(25)</b>	<b>8.597</b>
Proventi (oneri) finanziari netti <sup>(a)</sup>		(362)	(23)	(11)	(525)		(921)
Proventi (oneri) su partecipazioni <sup>(a)</sup>		312	(11)	37	43		381
Imposte sul reddito <sup>(a)</sup>		(5.154)	(194)	(53)	222	5	(5.174)
Tax rate (%)		60,0	31,3	..			64,2
<b>Utile (perdita) netto adjusted</b>		<b>3.436</b>	<b>426</b>	<b>(75)</b>	<b>(884)</b>	<b>(20)</b>	<b>2.883</b>
<i>di competenza:</i>							
- interessenze di terzi							7
- azionisti Eni							<b>2.876</b>
<b>Utile (perdita) netto di competenza azionisti Eni</b>							<b>148</b>
Esclusione (utile) perdita di magazzino							(157)
Esclusione special item							2.885
<b>Utile (perdita) netto adjusted di competenza azionisti Eni</b>							<b>2.876</b>

(a) Escludono gli special item.

2018	(€ milioni)	Exploration & Production	Gas & Power	Refining & Marketing e Chimica	Corporate e altre attività	Effetto eliminazione utili interni	GRUPPO
<b>Utile (perdita) operativo</b>		<b>10.214</b>	<b>629</b>	<b>(380)</b>	<b>(691)</b>	<b>211</b>	<b>9.983</b>
Esclusione (utile) perdita di magazzino				234		(138)	96
<b>Esclusione special item:</b>							
- oneri ambientali		110	(1)	193	23		325
- svalutazioni (riprese di valore) nette		726	(71)	193	18		866
- plusvalenze nette su cessione di asset		(442)		(9)	(1)		(452)
- accantonamenti a fondo rischi		360		21	(1)		380
- oneri per incentivazione all'esodo		26	122	8	(1)		155
- derivati su commodity			(156)	23			(133)
- differenze e derivati su cambi		(6)	112	1			107
- altro		(138)	(92)	96	47		(87)
<b>Special item dell'utile (perdita) operativo</b>		<b>636</b>	<b>(86)</b>	<b>526</b>	<b>85</b>		<b>1.161</b>
<b>Utile (perdita) operativo adjusted</b>		<b>10.850</b>	<b>543</b>	<b>380</b>	<b>(606)</b>	<b>73</b>	<b>11.240</b>
Proventi (oneri) finanziari netti <sup>(a)</sup>		(366)	(4)	11	(697)		(1.056)
Proventi (oneri) su partecipazioni <sup>(a)</sup>		285	9	(2)	5		297
Imposte sul reddito <sup>(a)</sup>		(5.814)	(238)	(151)	333	(17)	(5.887)
Tax rate (%)		54,0	43,4	38,8			56,2
<b>Utile (perdita) netto adjusted</b>		<b>4.955</b>	<b>310</b>	<b>238</b>	<b>(965)</b>	<b>56</b>	<b>4.594</b>
<i>di competenza:</i>							
- interessenze di terzi							<b>11</b>
- azionisti Eni							<b>4.583</b>
<b>Utile (perdita) netto di competenza azionisti Eni</b>							<b>4.126</b>
Esclusione (utile) perdita di magazzino							69
Esclusione special item							388
<b>Utile (perdita) netto adjusted di competenza azionisti Eni</b>							<b>4.583</b>

(a) Escludono gli special item.



2017	(€ milioni)	Exploration & Production	Gas & Power	Refining & Marketing e Chimica	Corporate e altre attività	Effetto eliminazione utili interni	GRUPPO
<b>Utile (perdita) operativo</b>		<b>7.651</b>	<b>75</b>	<b>981</b>	<b>(668)</b>	<b>(27)</b>	<b>8.012</b>
Esclusione (utile) perdita di magazzino				(213)		(6)	(219)
<b>Esclusione special item:</b>							
- oneri ambientali		46		136	26		208
- svalutazioni (riprese di valore) nette		(154)	(146)	54	25		(221)
- plusvalenze nette su cessione di asset		(3.269)		(13)	(1)		(3.283)
- accantonamenti a fondo rischi		366			82		448
- oneri per incentivazione all'esodo		19	38	(6)	(2)		49
- derivati su commodity			157	(11)			146
- differenze e derivati su cambi		(68)	(171)	(9)			(248)
- altro		582	261	72	(4)		911
<b>Special item dell'utile (perdita) operativo</b>		<b>(2.478)</b>	<b>139</b>	<b>223</b>	<b>126</b>		<b>(1.990)</b>
<b>Utile (perdita) operativo adjusted</b>		<b>5.173</b>	<b>214</b>	<b>991</b>	<b>(542)</b>	<b>(33)</b>	<b>5.803</b>
Proventi (oneri) finanziari netti <sup>(a)</sup>		(50)	10	5	(699)		(734)
Proventi (oneri) su partecipazioni <sup>(a)</sup>		408	(9)	19	22		440
Imposte sul reddito <sup>(a)</sup>		(2.807)	(163)	(352)	178	17	(3.127)
<i>Tax rate (%)</i>		<i>50,8</i>	<i>75,8</i>	<i>34,7</i>			<i>56,8</i>
<b>Utile (perdita) netto adjusted</b>		<b>2.724</b>	<b>52</b>	<b>663</b>	<b>(1.041)</b>	<b>(16)</b>	<b>2.382</b>
<i>di competenza:</i>							
- interessenze di terzi							3
- azionisti Eni							<b>2.379</b>
<b>Utile (perdita) netto di competenza azionisti Eni</b>							<b>3.374</b>
Esclusione (utile) perdita di magazzino							(156)
Esclusione special item							(839)
<b>Utile (perdita) netto adjusted di competenza azionisti Eni</b>							<b>2.379</b>

(a) Escludono gli special item.

## Riconduzione degli schemi di bilancio riclassificati utilizzati nella relazione sulla gestione a quelli obbligatori

### Stato patrimoniale riclassificato

#### Voci dello stato patrimoniale riclassificato

(dove non espressamente indicato, la componente è ottenuta direttamente dallo schema legale)

	Riferimento alle note al Bilancio consolidato	31 dicembre 2019		31 dicembre 2018	
		Valori da schema legale	Valori da schema riclassificato	Valori da schema legale	Valori da schema riclassificato
(€ milioni)					
<b>Capitale immobilizzato</b>					
Immobili, impianti e macchinari			62.192		60.302
Diritto di utilizzo beni in leasing			5.349		
Attività immateriali			3.059		3.170
Rimanenze immobilizzate - scorte d'obbligo			1.371		1.217
Partecipazioni valutate con il metodo del patrimonio netto e altre partecipazioni			9.964		7.963
Crediti finanziari e titoli strumentali all'attività operativa	(vedi nota 16)		1.234		1.314
Debiti netti relativi all'attività di investimento, composti da:			(2.235)		(2.399)
- crediti per attività di disinvestimento	(vedi nota 7)		30		122
- crediti per attività di disinvestimento non correnti	(vedi nota 10)		11		9
- debiti verso fornitori per attività di investimento	(vedi nota 17)		(2.276)		(2.530)
<b>Totale Capitale immobilizzato</b>			<b>80.934</b>		<b>71.567</b>
<b>Capitale di esercizio netto</b>					
Rimanenze			4.734		4.651
Crediti commerciali	(vedi nota 7)		8.519		9.520
Debiti commerciali	(vedi nota 17)		(10.480)		(11.645)
Attività (passività) tributarie nette, composti da:			(1.594)		(1.364)
- passività per imposte sul reddito correnti		(456)		(440)	
- passività per imposte sul reddito non correnti		(454)		(287)	
- passività per altre imposte correnti	(vedi nota 10)	(1.411)		(1.432)	
- passività per imposte differite		(4.920)		(4.272)	
- passività per altre imposte non correnti	(vedi nota 10)	(63)		(34)	
- attività per imposte sul reddito correnti		192		191	
- attività per imposte sul reddito non correnti		173		168	
- attività per altre imposte correnti	(vedi nota 10)	766		561	
- attività per imposte anticipate		4.360		3.931	
- attività per altre imposte non correnti	(vedi nota 10)	223		254	
- debiti per consolidato fiscale	(vedi nota 17)	(4)		(4)	
Fondi per rischi e oneri			(14.106)		(11.626)
Altre attività (passività), composti da:			(1.864)		(860)
- crediti finanziari strumentali all'attività operativa a breve termine	(vedi nota 16)	37		51	
- crediti verso partner per attività di esplorazione e produzione e altri	(vedi nota 7)	4.324		4.459	
- altre attività correnti	(vedi nota 10)	3.206		2.258	
- altri crediti e altre attività non correnti	(vedi nota 10)	637		361	
- acconti e anticipi, debiti verso partner per attività di esplorazione e produzione e altri	(vedi nota 17)	(2.785)		(2.568)	
- altre passività correnti	(vedi nota 10)	(5.735)		(3.980)	
- altri debiti e altre passività non correnti	(vedi nota 10)	(1.548)		(1.441)	
<b>Totale Capitale di esercizio netto</b>			<b>(14.791)</b>		<b>(11.324)</b>
<b>Fondi per benefici ai dipendenti</b>			<b>(1.136)</b>		<b>(1.117)</b>
<b>Attività destinate alla vendita e passività direttamente associabili</b>			<b>18</b>		<b>236</b>
composte da:					
- attività destinate alla vendita		18		295	
- passività direttamente associabili ad attività destinate alla vendita				(59)	
<b>CAPITALE INVESTITO NETTO</b>			<b>65.025</b>		<b>59.362</b>
<b>Patrimonio netto degli azionisti Eni comprese interessenze di terzi</b>			<b>47.900</b>		<b>51.073</b>
<b>Indebitamento finanziario netto</b>					
Debiti finanziari e obbligazioni, composti da:			24.518		25.865
- passività finanziarie a lungo termine		18.910		20.082	
- quote a breve di passività finanziarie a lungo termine		3.156		3.601	
- passività finanziarie a breve termine		2.452		2.182	
a dedurre:					
Disponibilità liquide ed equivalenti			(5.994)		(10.836)
Titoli held-for-trading			(6.760)		(6.552)
Crediti finanziari non strumentali all'attività operativa	(vedi nota 16)		(287)		(188)
<b>Indebitamento finanziario netto ante passività per leasing ex IFRS 16</b>			<b>11.477</b>		<b>8.289</b>
Passività per beni in leasing, composti da:			5.648		
- passività per beni in leasing a lungo termine		4.759			
- quota a breve di passività per beni in leasing a lungo termine		889			
<b>Totale Indebitamento finanziario netto post passività per leasing ex IFRS 16<sup>(a)</sup></b>			<b>17.125</b>		<b>8.289</b>
<b>COPERTURE</b>			<b>65.025</b>		<b>59.362</b>

(a) Per maggiori dettagli sulla composizione dell'indebitamento finanziario netto si veda anche la nota 19 al Bilancio consolidato.

## Rendiconto finanziario riclassificato

Voci del Rendiconto finanziario riclassificato e confluenze/riclassifiche delle voci dello schema legale	2019		2018	
	Valori da schema legale	Valori da schema riclassificato	Valori da schema legale	Valori da schema riclassificato
(€ milioni)				
<b>Utile (perdita) netto</b>		<b>155</b>		<b>4.137</b>
Rettifiche per ricondurre l'utile (perdita) netto al flusso di cassa netto da attività operativa:				
Ammortamenti e altri componenti non monetari		10.480		7.657
- ammortamenti	8.106		6.988	
- svalutazioni (riprese di valore) nette di attività materiali e immateriali e di diritti di utilizzo beni in leasing	2.188		866	
- radiazioni	300		100	
- effetto valutazione con il metodo del patrimonio netto	88		68	
- altre variazioni	(179)		(474)	
- variazione fondo per benefici ai dipendenti	(23)		109	
Plusvalenze nette su cessioni di attività		(170)		(474)
Dividendi, interessi e imposte		6.224		6.168
- dividendi	(247)		(231)	
- interessi attivi	(147)		(185)	
- interessi passivi	1.027		614	
- imposte sul reddito	5.591		5.970	
Variazioni del capitale di esercizio		366		1.632
- rimanenze	(200)		15	
- crediti commerciali	1.023		334	
- debiti commerciali	(940)		642	
- fondi per rischi e oneri	272		(238)	
- altre attività e passività	211		879	
Dividendi incassati da partecipate		1.346		275
Imposte pagate		(5.068)		(5.226)
Interessi (pagati) incassati		(941)		(522)
- interessi incassati	88		87	
- interessi pagati	(1.029)		(609)	
<b>Flusso di cassa netto da attività operativa</b>		<b>12.392</b>		<b>13.647</b>
Investimenti		(8.376)		(9.119)
- attività materiali e diritto di utilizzo prepagato beni in leasing	(8.065)		(8.778)	
- attività immateriali	(311)		(341)	
Investimenti in partecipazioni, imprese consolidate e rami d'azienda		(3.008)		(244)
- partecipazioni	(3.003)		(125)	
- imprese consolidate e rami d'azienda al netto delle disponibilità liquide ed equivalenti acquisite	(5)		(119)	
Dismissioni		504		1.242
- attività materiali	264		1.089	
- attività immateriali	17		5	
- imprese consolidate e rami d'azienda al netto delle disponibilità liquide ed equivalenti cedute	187		(47)	
- imposte pagate sulle dismissioni	(3)			
- partecipazioni	39		195	
Altre variazioni relative all'attività di investimento		(254)		942
- investimenti finanziari: titoli strumentali all'attività operativa	(8)		(8)	
- investimenti finanziari: crediti finanziari strumentali all'attività operativa	(229)		(358)	
- variazione debiti relativi all'attività di investimento	(307)		408	
- disinvestimenti finanziari: titoli strumentali all'attività operativa	17		15	
- disinvestimenti finanziari: crediti finanziari strumentali all'attività operativa	178		279	
- variazione crediti relativi all'attività di disinvestimento	95		606	
<b>Free cash flow</b>		<b>1.258</b>		<b>6.468</b>

segue **Rendiconto finanziario riclassificato**

Voci del Rendiconto finanziario riclassificato e confluenze/riclassifiche delle voci dello schema legale  (€ milioni)	2019		2018	
	Valori da schema legale	Valori da schema riclassificato	Valori da schema legale	Valori da schema riclassificato
<b>Free cash flow</b>		<b>1.258</b>		<b>6.468</b>
Investimenti e disinvestimenti di attività finanziarie non strumentali all'attività operativa		(279)		(357)
- variazione netta titoli e crediti finanziari non strumentali all'attività operativa	(279)		(357)	
Variazione debiti finanziari correnti e non correnti		(1.540)		320
- assunzione di debiti finanziari non correnti	1.811		3.790	
- rimborsi di debiti finanziari non correnti	(3.512)		(2.757)	
- incremento (decremento) di debiti finanziari correnti	161		(713)	
Rimborso di passività per beni in leasing		(877)		
Flusso di cassa del capitale proprio		(3.424)		(2.957)
- rimborso di capitale ad azionisti terzi	(1)			
- acquisto di azioni proprie	(400)			
- acquisto di quote di partecipazioni in società consolidate	(1)			
- dividendi pagati agli azionisti Eni	(3.018)		(2.954)	
- dividendi pagati ad altri azionisti	(4)		(3)	
Variazioni area di consolidamento e differenze cambio sulle disponibilità		1		18
- effetto delle differenze di cambio da conversione e altre variazioni sulle disponibilità liquide ed equivalenti	8		18	
- effetto della variazione dell'area di consolidamento (inserimento/esclusione di imprese divenute rilevanti/irrilevanti)	(7)			
<b>VARIAZIONE DELL'INDEBITAMENTO FINANZIARIO NETTO POST PASSIVITÀ PER LEASING</b>		<b>(4.861)</b>		<b>3.492</b>

# Commento ai risultati economico-finanziari di Eni SpA

## CONTO ECONOMICO

I valori economici, patrimoniali e finanziari del bilancio 2019 recepiscono gli effetti dell'IFRS 16 sulla contabilizzazione dei lease. Come consentito dal principio stesso i dati dell'esercizio posto a confronto non sono stati oggetto di rideterminazione; pertanto per consentire

una analisi su basi omogenee gli effetti del nuovo principio sono evidenziati nel commento dei singoli valori influenzati e complessivamente nel prospetto indicato al paragrafo "Modifica dei criteri contabili" delle Note al bilancio di esercizio.

	(€ milioni)	2019	2018	2017	Var. ass.
Ricavi della gestione caratteristica		28.496	31.795	28.984	(3.299)
Altri ricavi e proventi		430	331	2.316	99
Costi operativi		(28.785)	(31.776)	(28.517)	2.991
Altri proventi (oneri) operativi		112	113	(239)	(1)
Ammortamenti		(1.137)	(635)	(727)	(502)
Riprese di valore (svalutazioni) nette di attività materiali, immateriali e diritto di utilizzo beni in leasing		(1.144)	(13)	(111)	(1.131)
Radiazioni		(2)	(1)	(5)	(1)
<b>Risultato operativo</b>		<b>(2.030)</b>	<b>(186)</b>	<b>1.701</b>	<b>(1.844)</b>
Proventi (oneri) finanziari netti		(279)	(327)	(646)	48
Proventi (oneri) su partecipazioni		5.677	3.689	2.702	1.988
<b>Utile prima delle imposte</b>		<b>3.368</b>	<b>3.176</b>	<b>3.757</b>	<b>192</b>
Imposte sul reddito		(390)	(3)	(171)	(387)
<b>Utile netto</b>		<b>2.978</b>	<b>3.173</b>	<b>3.586</b>	<b>(195)</b>

L'utile netto di €2.978 milioni si riduce di €195 milioni rispetto all'esercizio precedente. La riduzione dell'utile operativo di €1.844 milioni e i maggiori oneri di imposta (€387 milioni) connessi con le maggiori svalutazioni delle imposte anticipate operate in relazione alla previsione della loro recuperabilità risultano in parte compensati dai maggiori proventi netti su partecipazioni (€1.988 milioni) connessi essenzialmente alla maggiore distribuzione di dividendi da parte delle partecipate. Il peggioramento del risultato operativo è riferibile essenzialmente: (i) alla linea di business E&P (€1.033 milioni), in conseguenza principalmente del peggioramento dello scenario di riferimento, delle maggiori svalutazioni operate e della riduzione dei volumi prodotti; (ii) alla linea di business G&P (€623 milioni) per effetto dei minori volumi commercializzati di gas e GNL sia in Italia sia all'estero e del livello dei prezzi mediamente più basso rispetto al 2018; (iii) alla linea di business R&M (€15 milioni)

per effetto delle svalutazioni degli impianti operate a seguito principalmente dell'andamento dello scenario di raffinazione in parte compensato dalla valutazione delle scorte.

L'adozione dell'IFRS 16 ha comportato: (i) un miglioramento di €9 milioni a livello di risultato operativo dovuto al beneficio dell'eliminazione dei canoni per beni in leasing, rilevati nella lease liability, in parte compensato dalla rilevazione dell'ammortamento del diritto d'uso (di seguito anche "right of use" o RoU) e dalla rilevazione di svalutazioni operate dalla R&M per €26 milioni; (ii) un peggioramento della gestione finanziaria di €77 milioni. Complessivamente, l'effetto sull'utile netto è un peggioramento di €63 milioni dovuto alla rilevazione degli oneri finanziari maturati sulla passività per leasing che hanno un profilo decrescente nel tempo a differenza dei canoni di leasing rilevati secondo il precedente principio contabile, prevalentemente, in modo lineare.

## Analisi delle voci del conto economico

I motivi delle variazioni più significative delle voci di conto economico di Eni SpA, se non espressamente indicati di seguito,

sono commentati nelle Note al bilancio di esercizio di Eni SpA, cui si rinvia.

**Ricavi della gestione caratteristica**

	(€ milioni)	2019	2018	2017	Var. ass.
Exploration & Production		2.234	2.740	2.225	(506)
Gas & Power		11.946	14.648	14.331	(2.702)
Refining & Marketing		15.908	16.809	14.275	(901)
Corporate		921	877	864	44
Elisioni		(2.513)	(3.279)	(2.711)	766
		<b>28.496</b>	<b>31.795</b>	<b>28.984</b>	<b>(3.299)</b>

I **ricavi** Exploration & Production (€2.234 milioni) diminuiscono di €506 milioni, pari al 18,5%, a seguito essenzialmente del decremento dei prezzi di vendita del gas e del greggio (-37% e -4% rispettivamente) e del decremento dei volumi di idrocarburi prodotti anche in relazione al declino naturale dei campi maturi, pari al 11,9%, equivalente a 5,5 milioni di boe.

I **ricavi** Gas & Power (€11.946 milioni) diminuiscono di €2.702 milioni, pari al 18,4%, a seguito principalmente dei minori volumi com-

mercializzati di gas e GNL sia in Italia che all'estero e dal livello dei prezzi mediamente più basso rispetto al 2018.

I **ricavi** Refining & Marketing (€15.908 milioni) diminuiscono di €901 milioni, pari al 5,4%, a seguito essenzialmente dell'andamento dei prezzi di vendita dei prodotti petroliferi.

I **ricavi** della Corporate (€921 milioni) sono sostanzialmente in linea con l'esercizio 2018.

**Risultato operativo**

	(€ milioni)	2019	2018	2017	Var. ass.
Exploration & Production		(352)	681	2.164	(1.033)
Gas & Power		(722)	(99)	(304)	(623)
Refining & Marketing		(426)	(411)	329	(15)
Corporate		(513)	(444)	(479)	(69)
Eliminazione utili interni <sup>(a)</sup>		(17)	87	(9)	(104)
<b>Risultato operativo</b>		<b>(2.030)</b>	<b>(186)</b>	<b>1.701</b>	<b>(1.844)</b>

(a) Gli utili interni riguardano gli utili conseguiti sulle cessioni tra linee di business di gas e greggio in rimanenza a fine esercizio.

Il **risultato operativo** della Exploration & Production, negativo per €352 milioni, peggiora di €1.033 milioni a seguito essenzialmente del decremento dei prezzi di vendita del gas e del greggio (-37% e -4% rispettivamente) e del decremento dei volumi di idrocarburi prodotti, pari al 11,9%, equivalente a 5,5 milioni di boe (€505 milioni) a causa del declino naturale dei giacimenti maturi, e delle maggiori svalutazioni operate sugli asset di Falconara e altri minori (€398 milioni).

Il **risultato operativo** della Gas & Power, negativo per €722 milioni, peggiora di €623 milioni a seguito principalmente: (i) dei minori margini GNL dovuti principalmente al deterioramento del mercato, principalmente in Far East; (ii) dei maggiori costi per rinegoziazioni su contratti long term.

Il **risultato operativo** della Refining & Marketing, negativo per €426 milioni, peggiora di €15 milioni a seguito essenzialmente degli impairment degli impianti che hanno interessato in particolare: (i) la raffineria di Sannazzaro a seguito della revisione delle aspettative del management sull'andamento a medio termine dei margini di raffinazione e per effetto dell'aggiornamento dei costi operativi; questi effetti negativi sono stati in parte assorbiti dall'effetto economico positivo connesso con la rilevazione dell'indennizzo assicurativo relativo all'incidente occorso a dicembre 2016 sull'impianto EST; (ii) gli investimenti di periodo relativi a cash generating unit interamente svalutate in precedenti reporting period per le quali è stata confermata l'assenza di prospettive di redditività. Tali effetti negativi sono in parte compensati dall'effetto positivo della valutazione delle scorte che riflette l'andamento dei prezzi e della buona performance del marketing.

**Proventi (oneri) su partecipazioni**

	(€ milioni)	2019	2018	2017	Var. ass.
Dividendi		6.623	4.851	3.061	1.772
Altri proventi		420	77	153	343
<b>Totale proventi</b>		<b>7.043</b>	<b>4.928</b>	<b>3.214</b>	<b>2.115</b>
Svalutazioni e perdite		(1.366)	(1.239)	(512)	(127)
		<b>5.677</b>	<b>3.689</b>	<b>2.702</b>	<b>1.988</b>

L'aumento dei proventi netti su partecipazioni (€1.988 milioni) deriva essenzialmente dalla maggiore distribuzione di dividendi da parte delle partecipate.

**Imposte sul reddito**

	(€ milioni)	2019	2018	2017	Var. ass.
IRES		17	33	(10)	(16)
IRAP				(1)	
Addizionale Legge n. 7/09				(61)	
<b>Imposte correnti</b>		<b>17</b>	<b>33</b>	<b>(72)</b>	<b>(16)</b>
Imposte differite		9	4	(12)	5
Imposte anticipate		(409)	(38)	138	(371)
<b>Imposte differite e anticipate</b>		<b>(400)</b>	<b>(34)</b>	<b>126</b>	<b>(366)</b>
<b>Totale imposte estere</b>		<b>(8)</b>	<b>(5)</b>	<b>(311)</b>	<b>(3)</b>
<b>Totale imposte sul reddito Eni SpA</b>		<b>(391)</b>	<b>(6)</b>	<b>(257)</b>	<b>(385)</b>
Imposte relative al consolidamento proporzionale delle Joint operation		1	3	86	(2)
		<b>(390)</b>	<b>(3)</b>	<b>(171)</b>	<b>(387)</b>

Le imposte sul reddito, di €390 milioni, peggiorano di €387 milioni a seguito essenzialmente della svalutazione delle imposte anticipate effettuata a seguito dell'analisi della loro recuperabilità in funzione degli imponibili futuri attesi.

La differenza dell'12,42% tra il tax rate effettivo (11,58%) e teorico (24%) è dovuta essenzialmente alla quota non imponibile dei divi-

dendi incassati nell'esercizio (con effetto sul tax rate del 44,97%). Tale effetto è parzialmente compensato: (i) dalla svalutazione delle imposte anticipate IRES e IRAP (con effetto sul tax rate del 23,57%); (ii) dalle svalutazioni nette su partecipazioni (con un effetto sul tax rate del 6,74%); (iii) dalla minore perdita fiscale per imposte passati esercizi (con effetto sul tax rate del 2,94%).

## STATO PATRIMONIALE RICLASSIFICATO<sup>1</sup>

I motivi delle variazioni più significative delle voci dello stato patrimoniale di Eni SpA, se non espressamente indicati di seguito,

sono commentati nelle Note al bilancio di esercizio di Eni SpA, cui si rinvia.

(€ milioni)	31.12.2019	Impatti adozione IFRS 16 su opening balance 01/01/2019	31.12.2018	Var. ass.
<b>Capitale immobilizzato</b>				
Immobilii, impianti e macchinari	7.483		7.579	(96)
Diritto di utilizzo beni in leasing	2.027	1.648		2.027
Attività immateriali	158		180	(22)
Rimanenze immobilizzate - scorte d'obbligo	1.413		1.200	213
Partecipazioni	42.535		41.914	621
Crediti finanziari e titoli strumentali all'attività operativa	4.311		2.199	2.112
Crediti (debiti) netti relativi all'attività di investimento/disinvestimento	(201)		(178)	(23)
	<b>57.726</b>	<b>1.648</b>	<b>52.894</b>	<b>4.832</b>
<b>Capitale di esercizio netto</b>				
Rimanenze	1.664		1.324	340
Crediti commerciali	4.432		4.928	(496)
Debiti commerciali	(4.710)		(4.972)	262
Attività (passività) tributarie nette	582		734	(152)
Fondi per rischi e oneri	(4.309)	429	(3.860)	(449)
Altre attività (passività) d'esercizio	(1.308)		(600)	(708)
	<b>(3.649)</b>	<b>429</b>	<b>(2.446)</b>	<b>(1.203)</b>
<b>Fondi per benefici ai dipendenti</b>	<b>(376)</b>		<b>(370)</b>	<b>(6)</b>
<b>Attività destinate alla vendita</b>	<b>2</b>		<b>1</b>	<b>1</b>
<b>CAPITALE INVESTITO NETTO</b>	<b>53.703</b>	<b>2.077</b>	<b>50.079</b>	<b>3.624</b>
<b>Patrimonio netto</b>	<b>41.636</b>		<b>42.615</b>	<b>(979)</b>
<b>Indebitamento finanziario netto ante passività per leasing ex IFRS16</b>	<b>9.410</b>		<b>7.464</b>	<b>1.946</b>
Passività per leasing	2.657	2.077		2.657
<b>Indebitamento finanziario netto post passività per leasing ex IFRS 16</b>	<b>12.067</b>	<b>2.077</b>	<b>7.464</b>	<b>4.603</b>
<b>COPERTURE</b>	<b>53.703</b>	<b>2.077</b>	<b>50.079</b>	<b>3.624</b>

Il **capitale investito netto** al 31 dicembre 2019 ammonta a €53.703 milioni con un aumento di €3.624 milioni rispetto al 31 dicembre 2018.

### Capitale immobilizzato

Il **capitale immobilizzato** (€57.726 milioni) aumenta di €4.832 milioni rispetto al 31 dicembre 2018 a seguito essenzialmente: (i) dell'incremento dei crediti finanziari strumentali all'attività operativa di €2.112 milioni, in particolare per la concessione di finanziamenti alle società controllate Eni Finance International SA ed Eni gas e luce SpA; (ii) della rilevazione del diritto d'uso dei beni assunti in leasing per €2.027 milioni in applicazione delle disposizioni dell'IFRS 16 in vigore a partire dal 1° gennaio 2019.

### Capitale di esercizio netto

Il **capitale di esercizio netto**, negativo di €3.649 milioni, peggiora di €1.203 milioni per effetto essenzialmente: (i) della variazione negativa del fair value dei derivati (€667 milioni); (ii) dell'incremento dei fondi rischi e oneri (€449 milioni), in particolare del fondo abbandono e ripristino siti (€643 milioni) per effetto essenzialmente della riduzione dei tassi di sconto utilizzati nel processo di attuazione parzialmente compensato dagli effetti dell'adozione dell'IFRS 16 che ha comportato la riclassifica a riduzione del valore del relativo ROU, al 1° gennaio 2019, del fondo contratto oneroso associato alla rilevazione di un right of use asset (€429 milioni).

### Attività destinate alla vendita

Le **attività destinate alla vendita** di €2 milioni si riferiscono principalmente a cessioni di impianti di distribuzione.

(1) Si rinvia al commento ai risultati economici e finanziari del consolidato per l'illustrazione metodologica degli schemi riclassificati.



## PATRIMONIO NETTO

(€ milioni)

<b>Patrimonio netto al 31 dicembre 2018</b>		<b>42.615</b>
<i>Incremento per:</i>		
Utile netto	2.978	
Variazione riserva piano incentivazione di lungo termine	9	
Differenze cambio da conversione Joint Operation	9	
		<b>2.996</b>
<i>Decremento per:</i>		
Acconto sul dividendo 2019	(1.542)	
Distribuzione saldo dividendo 2018	(1.476)	
Variazione fair value strumenti finanziari derivati cash flow hedge al netto dell'effetto fiscale	(545)	
Acquisto azioni proprie	(400)	
Valutazione di piani a benefici definiti per i dipendenti al netto dell'effetto fiscale	(12)	
		<b>(3.975)</b>
<b>Patrimonio netto al 31 dicembre 2019</b>		<b>41.636</b>

Le azioni proprie acquistate (€400 milioni) riguardano l'acquisto di n. 28.590.482 azioni operato in esecuzione dell'autorizzazione conferita dall'Assemblea degli Azionisti del 14 maggio

2019, che prevedeva per il 2019 un ammontare massimo di spesa di €400 milioni e un numero di azioni non superiore a 67 milioni.

## INDEBITAMENTO FINANZIARIO NETTO

(€ milioni)	<b>31.12.2019</b>	<b>31.12.2018</b>	<b>Var. ass.</b>
Debiti finanziari e obbligazionari	24.943	25.683	(740)
<i>Debiti finanziari a breve termine</i>	7.703	7.613	90
<i>Debiti finanziari a lungo termine</i>	17.240	18.070	(830)
Disponibilità liquide ed equivalenti	(4.752)	(9.654)	4.902
Crediti finanziari non strumentali all'attività operativa	(4.551)	(2.465)	(2.086)
Altre attività finanziarie destinate al trading	(6.230)	(6.100)	(130)
<b>Indebitamento finanziario netto ante passività per leasing ex IFRS16</b>	<b>9.410</b>	<b>7.464</b>	<b>1.946</b>
Passività per leasing	2.657		2.657
<b>Indebitamento finanziario netto post passività per leasing ex IFRS 16</b>	<b>12.067</b>	<b>7.464</b>	<b>4.603</b>

L'incremento dell'**indebitamento finanziario netto** di €4.603 milioni è dovuto essenzialmente: (i) al flusso del capitale proprio (€3.418 milioni), in particolare per il pagamento del dividendo residuo dell'esercizio 2018 di €0,41 per azione (€1.476 milioni), il pagamento dell'acconto sul dividendo dell'esercizio 2019 di €0,43 per azione (€1.542 milioni) e l'acquisto di azioni proprie (€400 milioni); (ii) all'applicazione dell'IFRS16 (€2.657 milioni); (iii) agli investimenti finanziari netti strumentali all'attività operativa (€2.134 milioni); (iv) agli investimenti in par-

tecipazioni per effetto degli interventi sul capitale di alcune imprese controllate (€1.962 milioni); (v) agli investimenti tecnici (€1.136 milioni). Tali effetti sono parzialmente compensati: (i) dal flusso di cassa netto positivo da attività operativa (€6.465 milioni), in particolare per i dividendi incassati da società controllate; (ii) dalle dismissioni di asset (€529 milioni) in particolare per il rimborso del capitale di Eni Finance International SA (€298 milioni) e per la liquidazione di Eni Adfin SpA – in liquidazione (€202 milioni).

## RENDICONTO FINANZIARIO RICLASSIFICATO<sup>2</sup>

	(€ milioni)	2019	2018	Var. ass.
<b>Utile netto</b>		<b>2.978</b>	<b>3.173</b>	<b>(195)</b>
<i>Rettifiche per ricondurre l'utile netto al flusso di cassa netto da attività operativa:</i>				
- ammortamenti e altri componenti non monetari		3.222	1.883	1.339
- plusvalenze nette su cessioni di attività		(5)	(12)	7
- dividendi, interessi e imposte		(5.844)	(4.510)	(1.334)
Variazione del capitale di esercizio		(131)	(83)	(48)
Dividendi incassati, imposte pagate, interessi (pagati) incassati		6.245	4.462	1.783
<b>Flusso di cassa netto da attività operativa</b>		<b>6.465</b>	<b>4.913</b>	<b>1.552</b>
Investimenti tecnici		(1.136)	(1.038)	(98)
Investimenti in partecipazioni e rami d'azienda		(1.962)	(743)	(1.219)
Disinvestimenti (investimenti) finanziari strumentali all'attività operativa		(2.134)	2.911	(5.045)
Dismissioni		529	39	490
Altre variazioni relative all'attività di investimento		20	11	9
<b>Free cash flow</b>		<b>1.782</b>	<b>6.093</b>	<b>(4.311)</b>
Variazione netta titoli e crediti finanziari non strumentali all'attività operativa		(2.202)	(360)	(1.842)
Variazione debiti finanziari correnti e non correnti		(771)	661	(1.432)
Rimborso di passività per beni in leasing		(293)		(293)
Flusso di cassa del capitale proprio		(3.418)	(2.954)	(464)
<b>FLUSSO DI CASSA NETTO</b>		<b>(4.902)</b>	<b>3.440</b>	<b>(8.342)</b>

	(€ milioni)	2019	2018	Var. ass.
<b>Free cash flow</b>		<b>1.782</b>	<b>6.093</b>	<b>(4.311)</b>
Rimborso di passività per beni in leasing		(293)		(293)
Flusso di cassa del capitale proprio		(3.418)	(2.954)	(464)
Differenze cambio su debiti e crediti finanziari e altre variazioni		(17)	(90)	73
<b>VARIAZIONE INDEBITAMENTO FINANZIARIO NETTO ANTE PASSIVITÀ PER LEASING</b>		<b>(1.946)</b>	<b>3.049</b>	<b>(4.995)</b>
Effetti prima applicazione IFRS 16		(2.077)		(2.077)
Rimborso di passività per beni in leasing		293		293
Accensioni del periodo e altre variazioni		(873)		(873)
<b>Variazione passività per beni in leasing</b>		<b>(2.657)</b>		<b>(2.657)</b>
<b>VARIAZIONE INDEBITAMENTO FINANZIARIO NETTO POST PASSIVITÀ PER LEASING</b>		<b>(4.603)</b>	<b>3.049</b>	<b>(7.652)</b>

### Investimenti tecnici

	(€ milioni)	2019	2018	Var. ass.
Exploration & Production		451	449	2
Refining & Marketing		639	526	113
Corporate		46	63	(17)
<b>Investimenti tecnici</b>		<b>1.136</b>	<b>1.038</b>	<b>98</b>

(2) Si rinvia al commento ai risultati economici e finanziari di consolidato per l'illustrazione metodologica degli schemi riclassificati.

## Riconduzione degli schemi di bilancio riclassificati utilizzati nella relazione sulla gestione a quelli obbligatori

### Stato patrimoniale riclassificato

#### Voci dello stato patrimoniale riclassificato

(dove non espressamente indicato, la componente è ottenuta direttamente dallo schema legale)

	Riferimento alle note al Bilancio di esercizio	31 dicembre 2019		31 dicembre 2018	
		Valori da schema legale	Valori da schema riclassificato	Valori da schema legale	Valori da schema riclassificato
(€ milioni)					
<b>Capitale immobilizzato</b>					
Immobili, impianti e macchinari			7.483		7.579
Diritto di utilizzo beni in leasing			2.027		
Attività immateriali			158		180
Rimanze immobilizzate - scorte d'obbligo			1.413		1.200
Partecipazioni			42.535		41.914
Crediti finanziari e titoli strumentali all'attività operativa:			4.311		2.199
- crediti finanziari strumentali all'attività operativa (correnti)	(vedi nota 16)	142		224	
- crediti finanziari e titoli strumentali all'attività operativa (non correnti)	(vedi nota 16)	4.169		1.975	
Crediti (debiti) netti relativi all'attività di investimento/disinvestimento, composti da:			(201)		(178)
- crediti relativi all'attività di disinvestimento	(vedi nota 7 e nota 10)	3		3	
- debiti per attività di investimento	(vedi nota 18)	(204)		(181)	
<b>Totale Capitale immobilizzato</b>			<b>57.726</b>		<b>52.894</b>
<b>Capitale di esercizio netto</b>					
Rimanenze			1.664		1.324
Crediti commerciali	(vedi nota 7)		4.432		4.928
Debiti commerciali	(vedi nota 18)		(4.710)		(4.972)
Attività (passività) tributarie nette:			582		734
- passività per imposte sul reddito (correnti)		(3)		(2)	
- altre passività (correnti)	(vedi nota 10)	(848)		(787)	
- attività per imposte sul reddito (correnti)		64		66	
- altre attività (correnti)	(vedi nota 10)	278		204	
- attività per imposte anticipate		993		1.169	
- attività per imposte sul reddito (non correnti)		79		78	
- altre attività (non correnti)	(vedi nota 10)	3		2	
- crediti per consolidato fiscale e IVA	(vedi nota 7)	283		279	
- debiti per consolidato fiscale e IVA	(vedi nota 18)	(220)		(200)	
- passività per imposte sul reddito (non correnti)		(15)		(23)	
- altre passività (non correnti)	(vedi nota 10)	(32)		(52)	
Fondi per rischi ed oneri			(4.309)		(3.860)
Altre attività (passività) di esercizio:			(1.308)		(600)
- altri crediti	(vedi nota 7)	265		365	
- altre attività (correnti)	(vedi nota 10)	1.254		1.013	
- altre attività (non correnti)	(vedi nota 10)	517		484	
- altri debiti	(vedi nota 18)	(411)		(279)	
- altre passività (correnti)	(vedi nota 10)	(2.217)		(1.448)	
- altre passività (non correnti)	(vedi nota 10)	(716)		(735)	
<b>Totale Capitale di esercizio netto</b>			<b>(3.649)</b>		<b>(2.446)</b>
<b>Fondi per benefici ai dipendenti</b>			<b>(376)</b>		<b>(370)</b>
<b>Attività destinate alla vendita</b>			<b>2</b>		<b>1</b>
<b>CAPITALE INVESTITO NETTO</b>			<b>53.703</b>		<b>50.079</b>
<b>Patrimonio netto</b>			<b>41.636</b>		<b>42.615</b>
<b>Indebitamento finanziario netto</b>					
Debiti finanziari e obbligazioni, composti da:					
- passività finanziarie a lungo termine		17.240		18.070	
- quote a breve di passività finanziarie a lungo termine		3.081		3.178	
- passività finanziarie a breve termine		4.622		4.435	
<b>a dedurre:</b>					
Disponibilità liquide ed equivalenti		4.752		9.654	
Crediti finanziari non strumentali all'attività operativa	(vedi nota 16)	4.551		2.465	
Attività finanziarie destinate al trading		6.230		6.100	
<b>Indebitamento finanziario netto ante passività per leasing ex IFRS16</b>			<b>9.410</b>		<b>7.464</b>
Passività per beni in leasing, composti da:					
- passività per beni in leasing a lungo termine		2.320			
- quota a breve di passività per beni in leasing a lungo termine		337			
<b>Totale Indebitamento finanziario netto post passività per leasing post IFRS16</b>			<b>12.067</b>		<b>7.464</b>
<b>COPERTURE</b>			<b>53.703</b>		<b>50.079</b>

## Rendiconto finanziario riclassificato

## Voci del rendiconto finanziario riclassificato e confluente/riclassifiche delle voci dello schema legale

	2019		2018	
	Valori da schema legale	Valori da schema riclassificato	Valori da schema legale	Valori da schema riclassificato
(€ milioni)				
<b>Utile netto</b>		<b>2.978</b>		<b>3.173</b>
Rettifiche per ricondurre l'utile netto al flusso di cassa netto da attività operativa:				
Ammortamenti e altri componenti non monetari:		3.222		1.883
- ammortamenti	1.137		635	
- svalutazioni (riprese di valore) nette	1.144		13	
- radiazioni	2		1	
- effetto valutazione partecipazioni	947		1.162	
- differenze cambio da allineamento	11		4	
- variazione da valutazione al fair value titoli destinati al trading	(8)		63	
- remeasurement delle passività per leasing	(3)			
- variazioni fondi per benefici ai dipendenti	(8)		5	
Plusvalenze nette su cessione di attività		(5)		(12)
Dividendi, interessi, imposte e altre variazioni		(5.844)		(4.510)
- dividendi	(6.623)		(4.851)	
- interessi attivi	(222)		(162)	
- interessi passivi	611		500	
- imposte sul reddito	390		3	
Variazione del capitale di esercizio		(131)		(83)
- rimanenze	(553)		119	
- crediti commerciali	500		144	
- debiti commerciali	(246)		(238)	
- fondi per rischi ed oneri	267		121	
- altre attività e passività	(99)		(229)	
Dividendi incassati, imposte pagate, interessi (pagati) incassati:		6.245		4.462
- dividendi incassati	6.623		4.851	
- interessi incassati	212		158	
- interessi pagati	(588)		(492)	
- imposte sul reddito pagate al netto dei rimborsi e crediti di imposta acquistati	(2)		(55)	
<b>Flusso di cassa netto da attività operativa</b>		<b>6.465</b>		<b>4.913</b>
Investimenti tecnici:		(1.136)		(1.038)
- immobilizzazioni materiali	(1.109)		(1.003)	
- immobilizzazioni immateriali	(27)		(35)	
Investimenti in partecipazioni		(1.962)		(743)
Disinvestimenti (investimenti) finanziari strumentali all'attività operativa:		(2.134)		2.910
- crediti finanziari strumentali	(2.134)		2.907	
- Imprese consolidate e rami d'azienda al netto delle disponibilità liquide ed equivalenti cedute			3	
Titoli strumentali all'attività operativa				1
Dismissioni:		529		39
- immobilizzazioni materiali	8		14	
- immobilizzazioni immateriali				
- partecipazioni	521		25	
Altre variazioni relative all'attività di investimento/disinvestimento:		20		11
- variazione debiti e crediti relativi all'attività di disinvestimento	20		11	
<b>Free cash flow</b>		<b>1.782</b>		<b>6.093</b>
Investimenti e disinvestimenti di attività finanziarie non strumentali all'attività:		(2.202)		(360)
- variazione netta titoli e crediti finanziari non strumentali all'attività operativa	(2.202)		(360)	
Variazione debiti finanziari correnti e non correnti:		(771)		661
- assunzione (rimborsi) debiti finanziari a lungo termine e quota a breve del lungo	(958)		378	
- incremento (decremento) di debiti finanziari a breve termine	187		283	
Rimborso di passività per beni in leasing		(293)		
Flusso di cassa del capitale proprio:		(3.418)		(2.954)
- dividendi pagati	(3.018)		(2.954)	
- acquisto azioni proprie	(400)			
<b>Flusso di cassa netto di periodo</b>		<b>(4.902)</b>		<b>3.440</b>

# Fattori di rischio e incertezza

## PREMESSA

In questa sezione sono illustrati i principali rischi di carattere strategico, commerciale e regolatorio ai quali è esposto il Gruppo nella gestione ordinaria del business. In considerazione delle attività svolte, il Gruppo è esposto al rischio finanziario cioè il rischio che trend sfavorevoli nei prezzi delle commodity, nei tassi di cambio e nei tassi di interesse possano determinare perdite di valore degli asset o riduzioni dei flussi di cassa attesi. Il Gruppo è esposto al rischio liquidità, cioè il rischio di ridotta capacità di accesso al mercato del credito in un momento in cui l'Azienda non disponga di sufficiente liquidità per adempiere le obbligazioni in scadenza, che potrebbe comportare conseguenze avverse significative sui risultati e sul business, nonché il rischio di default delle controparti commerciali o finanziarie. Il rischio finanziario, di liquidità e quello controparte sono descritti in maniera più dettagliata alla nota n. 27 – Garanzie, impegni e rischi del bilancio consolidato, alla quale si rinvia.

## RISCHI CONNESSI ALLA CICLICITÀ DEL SETTORE OIL & GAS

Il prezzo del petrolio è la principale variabile che influenza i risultati finanziari e le prospettive industriali di Eni e, al pari delle altre materie prime, ha una storia di volatilità. I principali fattori alla base dell'andamento del prezzo sono l'equilibrio tra la domanda e l'offerta globale di petrolio e i livelli mondiali di scorte e di spare capacity. Ogni volta che si determina un eccesso d'offerta, il prezzo del petrolio si indebolisce. La domanda mondiale di greggio è strettamente correlata al ciclo macroeconomico. Altri fattori che influenzano la domanda sono la crescita demografica e il miglioramento degli standard di vita, i prezzi e la disponibilità di fonti alternative di energia (i.e., nucleare e rinnovabili), i progressi tecnologici che incidono sull'efficienza energetica, le iniziative che sono state adottate o pianificate dai Governi di tutto il mondo per combattere il global warming, inclusi la possibile introduzione di normative più severe sul consumo di petrolio o cambiamenti nelle preferenze dei consumatori. La spinta a limitare le emissioni globali di GHG e la transizione energetica verso un'economia low carbon, ampiamente considerati trend irreversibili, potranno determinare nel lungo termine una minore domanda di greggio (vedi di seguito la sezione dedicata all'approfondimento del rischio climate change). Inoltre, la domanda di petrolio è soggetta a tutta una serie di eventi imprevedibili, quali tensioni geopolitiche, conflitti locali, terrorismo, atti di guerra, instabilità sociale, disordini civili diffusi, pandemie che potrebbero intaccare la fiducia dei consumatori, la crescita economica e quindi la domanda globale di petrolio.

L'accordo OPEC+, che include i membri dell'OPEC ed altri importanti Paesi produttori come la Russia, il Kazakistan e il Messico, controlla circa il 50% dell'offerta globale ed è in grado di esercitare una certa influenza sui prezzi del petrolio, che tuttavia è stata indebolita da alcuni anni a questa parte dalla rivoluzione del tight oil USA. L'Arabia Saudita gioca un ruolo cruciale all'interno del cartello, poiché si stima che possieda un ingente ammontare di riserve e la maggior parte della spare capacity mondiale. Questo spiega perché gli sviluppi geopolitici nel Medio Oriente, in particolare nell'area del Golfo, quali conflitti regionali, atti di terrorismo o guerre, attacchi, sabotaggi e tensioni sociali e politiche, possano avere un grande impatto sui prezzi del petrolio. Altri fattori che possono condizionare l'offerta sono le sanzioni USA nei confronti di alcuni Paesi

produttori, le crisi regionali quali ad esempio quelle in corso in Venezuela e Libia con ripercussioni sull'attività estrattiva, eventi meteorologici estremi o problematiche di tipo operativo su infrastrutture chiave.

I prezzi del petrolio sono in un downtrend che dura ormai da circa sei anni, durante il quale hanno perso oltre due terzi del loro valore (dal picco di 110 \$/barile registrato nella prima metà del 2014 ai valori correnti inferiori ai 30 \$/barile). Il principale driver di tale declino è stata l'oversupply del mercato petrolifero, determinata dalla straordinaria crescita delle produzioni USA di tight oil anche a seguito della necessità degli independent producer USA di rientrare dei cospicui investimenti iniziali, che ha coinciso con un periodo di livellamento nella crescita della domanda globale di greggio. Nel primo trimestre 2020, questi sviluppi sono stati amplificati dal crollo della domanda dovuto alla diffusione del COVID-19 e dalle incertezze circa la volontà dell'OPEC+ di continuare a sostenere i prezzi.

Nel 2019 la quotazione media Brent è stata di circa 64 \$/barile con una flessione di circa il 10% rispetto al 2018, con andamenti altalenanti. Nella prima parte dell'esercizio, i prezzi registrano una certa ripresa dopo la correzione del quarto trimestre 2018 con un minimo a 50 \$/barile, sostenuta dalla buona dinamica dell'economia mondiale, dai tagli produttivi concordati dall'accordo OPEC+ e dalle sanzioni USA nei confronti di Venezuela e Iran. Il prezzo del benchmark Brent raggiunge 75 \$/barile nel mese di aprile. A maggio, il mercato petrolifero entra in un nuovo downturn e il prezzo del Brent perde in pochi mesi oltre 15 \$/barile fino al minimo di agosto al di sotto dei 60 \$/barile, a causa del rallentamento dell'economia e del commercio internazionale, innescato dall'escalation della disputa commerciale tra USA e Cina, e dal ritorno dell'oversupply. In tale contesto, l'attacco terroristico di settembre alle installazioni produttive dell'Arabia Saudita che provoca una perdita di output senza precedenti nella storia in occasione di altre situazioni di crisi nel Golfo (circa 6 milioni di barili di capacità messi fuori uso dall'attacco) determina solo una temporanea disruption nei mercati, che sono in grado di assorbire l'evento grazie all'abbondanza dell'offerta. A fine 2019/inizio 2020, i prezzi del petrolio tentano una nuova ripresa grazie alla decisione dell'OPEC+ di incrementare i tagli produttivi di 500 mila barili/giorno a 1,7 milioni fino a marzo 2020, con l'ulteriore impegno dell'Arabia Saudita di limitare la propria "production quota" di ulteriori 400 mila barili/giorno, nonché al riemergere di tensioni geopolitiche nel Golfo e alla "de-escalation" delle tensioni commerciali USA-Cina. Tuttavia, dopo aver toccato i 65 \$/barile nel gennaio 2020, il prezzo del petrolio Brent registra una drammatica flessione a causa prima di uno shock della domanda indotto dalla diffusione su scala globale del virus pandemico COVID-19, poi a inizio marzo uno shock lato offerta dovuto al mancato accordo tra i membri dell'OPEC+ su ulteriori tagli produttivi, innescando incertezze sulla volontà del Cartello di continuare a sostenere i prezzi. A causa di questi sviluppi, il prezzo del Brent ha perso in due mesi oltre il 50% del valore toccando valori inferiori a 30 \$/barile (v. paragrafo successivo per un'informativa completa sui rischi emergenti 2020). Lo scenario 2020 si presenta pertanto estremamente volatile e complesso.

La situazione di oversupply assume connotazioni drammatiche nel mercato del gas naturale, come evidenzia il crollo del prezzo della commodity in tutte le principali geografie (Henry Hub, il riferimento USA, -19%, PSV Italia -34%, TTF spot Europa -42%). I fattori alla base della debolezza del gas sono la drastica flessione delle importazioni di GNL da parte delle principali economie asiatiche, in particolare Cina, Giappone e Corea del Sud per effetto del rallentamento dell'attività e della ripresa del nucleare, le temperature globali miti, l'eccesso di produzione di gas associato in USA, lo start-up di mega progetti GNL che favoriscono la liquidità e la connessione dei mercati del gas, nonché il livello delle scorte ai massimi storici.

Dopo il rallentamento registrato nel 2019 dovuto alla debolezza del ciclo economico, con un incremento inferiore al milione di barili/giorno, il management Eni prevede, in linea con il consensus di mercato, una ripresa della domanda globale di petrolio a medio termine, nell'ipotesi di esaurimento a breve degli effetti della malattia pandemica in corso. La previsione Eni post 2020 indica un livello di crescita medio di circa un milione di barili/giorno, ipotizzando una moderata dinamica dell'attività economica. L'offerta globale di greggio dovrebbe scontare una dinamica più cauta considerando il sempre maggiore focus delle oil companies sulla disciplina finanziaria, la previsione di rallentamento della crescita delle produzioni unconventional USA, nonché il ritorno dell'OPEC+ al ruolo di stabilizzatore del mercato. Sulla base dell'analisi dei fondamentali del mercato, valutati i rischi di ulteriore rallentamento dell'economia mondiale, i fattori geopolitici e le incertezze associate con gli sviluppi della disputa commerciale tra USA e Cina e della Brexit, e considerate le previsioni fatte da analisti finanziari e istituti specializzati, il management ha ritenuto di confermare l'assunzione di prezzo long term a 70 \$/barile per il riferimento Brent in moneta reale 2022 (inflazione di lungo termine 2%), in linea con quella utilizzata nella valutazione della recuperabilità dei valori d'iscrizione delle proprietà Oil & Gas del bilancio 2018.

I risultati di Eni, principalmente del settore Exploration & Production, sono esposti alla volatilità dei prezzi del petrolio e del gas. La riduzione dei prezzi degli idrocarburi ha effetti negativi sui ricavi, sull'utile operativo e sul cash flow a livello consolidato, determinando la flessione dei risultati nel confronto anno su anno; viceversa, in caso di aumento dei prezzi. L'esposizione al rischio prezzo riguarda circa il 50% della produzione di petrolio e gas di Eni. Tale esposizione per scelta strategica non è oggetto di attività di gestione e/o di copertura economica, salvo particolari situazioni aziendali o di mercato. La parte restante della produzione Eni non è esposta al rischio prezzo poiché è regolata dallo schema contrattuale di Production Sharing Agreement (PSA) che garantisce alla compagnia petrolifera internazionale nel ruolo di contrattista il recupero di un ammontare fisso di costi sostenuti attraverso l'attribuzione di un corrispondente numero di barili, esponendola pertanto a un rischio volume (vedi di seguito).

Sulla base del portafoglio corrente di asset Oil & Gas, il management stima che per ogni variazione di  $\pm 1$  \$/barile del prezzo del Brent rispetto alla previsione Eni per il 2020 ed assumendo prezzi del gas spot invariati, il flusso di cassa dopo gli investimenti ("free cash flow") diminuisce/aumenta di circa €0,15 miliardi.

Uno scenario di prolungata contrazione o una contrazione strutturale del prezzo della commodity potrebbe avere effetti negativi significativi sulle prospettive di business a causa della minore

capacità della Company di finanziare i programmi di investimento e di far fronte alle obbligazioni in scadenza e ad altri committimenti. Eni potrebbe essere costretta a rivedere la recuperabilità dei valori di bilancio delle proprietà Oil & Gas con la necessità di rilevare significative svalutazioni, nonché riconsiderare i piani di investimento a più lungo termine in funzione delle minori risorse disponibili e dell'impatto della flessione dei prezzi sulla redditività dei progetti di sviluppo, alla luce del rischio che i prezzi correnti potrebbero attestarsi su livelli inferiori rispetto a quelli assunti in sede di valutazione. Queste valutazioni potrebbero comportare la decisione di cancellare, di rinviare o di rimodulare i progetti con ricadute negative sui tassi di crescita e sull'autofinanziamento disponibile per la crescita futura. Tali rischi potrebbero influenzare negativamente le prospettive del business, i risultati operativi, la generazione di cassa, la liquidità e i ritorni per l'azionista in termini di ammontare del dividendo, disponibilità di extra-cassa per i programmi di buy-back e di andamento in borsa del titolo Eni.

Al 31 dicembre 2019 i volumi di riserve certe dell'Eni erano di 7,27 miliardi di boe e il NPV a criteri US SEC era di €51 miliardi, entrambi determinati sulla base di un prezzo di riferimento del Brent di 63 \$/barile quale parametro di valutazione dell'economicità delle riserve e di valutazione dei flussi di cassa futuri associati alla loro vendita. Considerato il deterioramento dello scenario petrolifero registrato nel primo trimestre 2020, qualora i prezzi di riferimento a fine 2020 dovessero risultare in linea con i valori del primo trimestre Eni si troverebbe nelle condizioni di dover registrare significative revisioni negative di riserve poiché non più economiche in un tale tipo di scenario, nonché una significativa riduzione del loro valore attuale netto.

L'attività Oil & Gas è un settore capital-intensive che necessita di ingenti risorse finanziarie per l'esplorazione e lo sviluppo delle riserve di idrocarburi. Il controllo degli investimenti e la disciplina finanziaria rappresentano le variabili cruciali per il conseguimento di un'adeguata redditività e dell'equilibrio patrimoniale. Storicamente i nostri investimenti upstream sono stati finanziati attraverso l'autofinanziamento, gli incassi da dismissioni e ricorrendo a nuovo indebitamento e all'emissione di bond e commercial paper per coprire eventuali deficit. Il nostro cash flow operativo è soggetto a numerose variabili: (i) il rischio prezzo; (ii) il rischio minerario da cui dipendono i volumi di petrolio e gas che saranno effettivamente estratti dai nostri pozzi di produzione; (iii) la nostra capacità e il time-to-market nello sviluppare le riserve; (iv) i rischi geopolitici; e (v) l'efficiente gestione del circolante. Nel caso in cui il nostro cash flow operativo non sia in grado di finanziare il 100% degli investimenti tecnici "committed", la Compagnia si vedrebbe costretta a ridimensionare le riserve di liquidità o a emettere nuovi strumenti di debito. Nella programmazione dei flussi finanziari Eni ha considerato i fabbisogni per il pagamento dei dividendi agli azionisti, mentre il piano di buy-back dell'azione è attuato solo in presenza di condizioni di mercato/livello di indebitamento favorevoli (Brent non inferiore a 60 \$/barile e leverage ante IFRS 16 stabilmente sotto 0,2). Alla data della presente Relazione Finanziaria Annuale, Eni dispone di una riserva di liquidità dimensionata in modo da rispondere agli obiettivi di: (i) far fronte a shock esogeni (drastici mutamenti di scenario e restrizioni nell'accesso al mercato dei ca-

pitali); e (ii) assicurare un adeguato livello di elasticità operativa ai programmi di sviluppo Eni.

Considerata la volatilità del prezzo del petrolio e l'esposizione di Eni al rischio commodity, il management conferma un approccio prudentiale nelle decisioni d'investimento mantenendo una rigorosa disciplina finanziaria e un focus costante sull'efficienza/efficacia delle operazioni. Il programma d'investimenti per l'esplorazione e lo sviluppo delle riserve di idrocarburi mantiene una significativa quota "uncommitted" consentendo all'Azienda di mantenere un'adeguata flessibilità finanziaria in caso di repentini mutamenti dello scenario. Per il 2020, Eni prevede un livello di spending di circa €4 miliardi. Nonostante il controllo degli investimenti, il management intende mantenere un elevato tasso di crescita della produzione di idrocarburi pari a circa il 3,5%, in media nell'arco del prossimo quadriennio. Nel coniugare crescita e contenimento dei costi, il management farà leva in particolare sull'approccio modulare nella realizzazione dei grandi progetti e sulla riduzione del capitale inattivo attraverso l'ottimizzazione del time-to-market delle riserve. Infine, la volatilità del prezzo del petrolio/gas rappresenta un elemento d'incertezza nel conseguimento degli obiettivi operativi Eni in termini di crescita della produzione e rimpiazzo delle riserve prodotte, per effetto del peso importante dei contratti di Production Sharing (PSA) nel portafoglio Eni. In tali schemi di ripartizione della produzione, a parità di costi sostenuti per lo sviluppo di un giacimento, la quota di produzione e di riserve destinata al recupero dei costi aumenta al diminuire del prezzo di riferimento del barile e viceversa. Il management ha stimato che l'effetto prezzo nei PSA ha determinato un impatto sulle produzioni sostanzialmente nullo nel 2019 rispetto al 2018 a seguito di un contesto di scenario marcatamente volatile che ha comportato prezzi di realizzo sensibilmente diversi rispetto alla media Brent del periodo nonché ad una situazione congiunturale dello scenario prezzi gas i cui marker di riferimento in alcuni casi asseriscono a lassi temporali precedenti il periodo in esame.

I risultati del business Refining & Marketing e Chimica dipendono principalmente dai trend nell'offerta e nella domanda dei prodotti petroliferi e commodity plastiche e dai relativi margini di vendita. L'impatto dei movimenti del prezzo del petrolio sui risultati di tali business varia in funzione del ritardo temporale con il quale le quotazioni dei prodotti si adeguano alle variazioni del costo della materia prima, che dipende a sua volta dalle dinamiche competitive dei mercati a valle. Nel 2019 i risultati dei business raffinazione e chimica sono stati penalizzati dalla debolezza dei mercati di sbocco dei prodotti, in particolare in Europa a causa della minore crescita e del clima d'incertezza dovuto alla disputa commerciale USA-Cina che ha indotto gli utilizzatori di commodity ad attuare politiche di "destocking", eccesso di capacità e pressione competitiva da parte di prodotti più convenienti. Durante le fasi di minore crescita economica, le raffinerie Eni a carica tradizionale e le linee di business della chimica di prodotti commodity (come il polietilene) sono esposte alla competizione da parte dei produttori del Medio Oriente e USA che sono avvantaggiati rispetto a Eni dalla maggiore scala degli impianti in grado di generare economie di costo, disponibilità di materie prime competitive (in termini di prossimità o di prezzo come nel caso di produttori chimici USA che utilizzano l'etano come carica per il cracker, più conveniente della nafta) e

maggiore diversificazione geografica. Guardando al futuro, il management ritiene che l'ambiente competitivo in questi business rimarrà sfidante a causa delle incertezze macroeconomiche e delle attese di nuovi investimenti di espansione della capacità nella raffinazione e nella petrolchimica di base su scala globale. Inoltre le raffinerie Eni dotate di elevata capacità di conversione sono esposte al rischio di contrazione del differenziale dei greggi pesanti vs. Brent che riduce il premio "complexity", cioè il vantaggio di cui beneficiano tali tipi di impianti in grado di ottenere prodotti pregiati dai greggi "heavy/sour" (cioè a elevato contenuto di zolfo/elevata resa d'olio combustibile) che quotano tipicamente a sconto rispetto al Brent. In particolari situazioni di mercato può accadere che tale sconto si riduca in maniera significativa come è accaduto nel corso del 2019 a causa della carenza d'offerta "heavy" dovuta ai tagli produttivi dell'OPEC, alle sanzioni USA nei confronti dell'Iran e alla flessione della produzione venezuelana. Il management prevede che tale trend possa rappresentare un fattore di rischio per i risultati del business raffinazione a medio termine.

Il business della chimica Eni ha registrato risultati negativi nel 2019 a causa del perdurante downcycle del settore che in aggiunta ai fattori macro citati in precedenza (rallentamento macroeconomico, overcapacity, pressione competitiva) è stato particolarmente penalizzato dal rallentamento dell'automotive e dalla minore richiesta di mercato di "single-use plastics" in funzione dei provvedimenti restrittivi adottati in Europa per la tutela dell'ambiente, di cui è prevedibile un ramp-up in futuro. Il management prevede che tale downcycle possa estendersi nel 2020 e oltre. In tale ambito, il recupero di redditività di Versalis è legato all'efficace ed efficiente esecuzione del piano di riposizionamento strategico definito dal management con l'obiettivo di ridurre il peso in portafoglio dei business commodity caratterizzati da deboli fondamentali a beneficio dei business specialties, caratterizzate da migliori margini e maggiore stabilità e dallo sviluppo del business della chimica da fonti rinnovabili.

## IMPATTO DELLA DIFFUSIONE PANDEMICA DEL VIRUS COVID-19 E ALTRI SVILUPPI NEL MERCATO PETROLIFERO.

Nel gennaio 2020 l'inizio di una malattia pandemica, nota come COVID-19, e la successiva rapida diffusione in un numero crescente di nazioni di tutto il mondo ha innescato una profonda correzione nei prezzi del petrolio e delle altre commodity energetiche a causa dell'improvvisa caduta dei consumi in funzione dei provvedimenti via via sempre più severi adottati dai governi per contenere l'epidemia con pesanti ripercussioni sull'attività produttiva. Nei primi giorni di marzo si sono concluse senza esito le discussioni all'interno del cartello OPEC+ sulla possibilità di ulteriori tagli produttivi richiesti da alcuni paesi membri per reagire agli effetti prodotti dal COVID-19. Questi eventi hanno causato il crollo del prezzo del petrolio, che pure aveva iniziato l'anno su di un trend sostenuto, con il prezzo di riferimento Brent che perde in questo periodo oltre il 50% del valore rispetto ai 65 \$/barile registrati nella prima parte di gennaio prima dell'inizio della diffusione pandemica; tuttavia, il prezzo medio del Brent nel primo trimestre 2020 pari a circa 51 \$/barile evidenzia una variazione molto più contenuta rispetto al corrispondente periodo dell'anno precedente (-20% circa). Anche il prezzo spot del gas al punto virtuale di scambio italiano "PSV", principale riferimento per le

vendite del gas equity, è diminuito in questo periodo, registrando un valore medio di 3,7 \$/mmBTU, con una riduzione di circa il 50% rispetto al primo trimestre 2019.

Qualora questi eventi si prolunghino oltre il breve periodo potrebbero causare una caduta prolungata dei consumi e dei prezzi energetici con conseguenze negative “materiali” sui risultati economici, il cash flow, la liquidità e le prospettive di business dell'intero settore oil&gas, già alle prese con fondamentali sfidanti a causa del persistente eccesso d'offerta e dei rischi legati al cambiamento climatico e alla transizione verso un'economia low carbon.

Sulla base del portafoglio corrente di asset Oil & Gas, il management stima che per ogni variazione di +/- 1 \$/barile del prezzo del Brent rispetto alla previsione Eni per il 2020, il flusso di cassa dopo gli investimenti (“free cash flow”) diminuisca/aumenti di circa €150 milioni, mentre una variazione del +/- 1 \$/mmBTU nel prezzo del gas PSV determina un impatto positivo/negativo di €235 milioni rispetto al nostro piano finanziario.

L'andamento a breve termine dei prezzi del petrolio e del gas dipenderà in misura preponderante dai tempi di contenimento della diffusione della pandemia e dalle modalità con cui la crisi sarà gestita. Nel peggiore degli scenari, la pandemia potrebbe provocare una recessione globale con conseguenze negative di entità rilevante sulla domanda d'idrocarburi e sui prezzi delle commodity. Questo sviluppo che potrebbe essere reso ancora più problematico nel caso in cui l'OPEC+ abbandonasse effettivamente la politica di sostegno dei prezzi, comporterebbe effetti negativi significativi sui risultati, il cash flow, la liquidità e le prospettive di business dell'Eni, compreso l'andamento dell'azione e i ritorni per l'azionista.

Tuttavia la Compagnia grazie alle azioni intraprese in questi anni per aumentarne la resilienza allo scenario può far leva su una solida posizione finanziaria e su di un modello di business in grado di attenuare ogni downturn. Grazie all'esplorazione di successo a costi competitivi, la riduzione del timo-to-market delle riserve, l'approccio allo sviluppo dei progetti per fasi e nell'ottica design-to-cost che privilegia sviluppi in contesti semplici e convenzionali con costi più contenuti e infine al continuo controllo delle spese operative, la Compagnia è in grado di resistere a una contrazione dello scenario come quella attuale in virtù del ridotto break-even dei progetti in corso che assicureranno redditività e crescita a breve-medio termine. Inoltre la Compagnia mantiene un elevato grado di flessibilità finanziaria e dispone di riserve di liquidità per far fronte a eventi imprevedibili e a significative contrazioni dello scenario. Abbiamo istituito una riserva di liquidità strategica che consiste di asset prontamente realizzabili quali titoli di stato e obbligazioni corporate investment grade dell'ammontare complessivo di circa €6,8 miliardi e possiamo contare su disponibilità liquide ed equivalenti immediate per ulteriori €6 miliardi in grado di attenuare l'impatto di un downturn dei prezzi, anche di notevoli proporzioni. Al 31 dicembre 2019 Eni dispone di linee di credito a breve uncommitted non utilizzate per €13.299 milioni e di linee di credito a lungo termine committed non utilizzate per €4.667 milioni. Questi contratti prevedono interessi e commissioni di mancato utilizzo in linea con le normali condizioni di mercato. I principali impegni finanziari previsti per il 2020 includono il rimborso delle

quote in scadenza dei prestiti obbligazionari per €3,2 miliardi, l'esposizione a breve verso il sistema creditizio di €2,45 miliardi e gli impegni contrattuali di acquisto del gas nell'ambito delle forniture long-term che prevedono il pagamento di un ammontare minimo anche in assenza di ritiri di gas (clausola take-or-pay) dell'ammontare di €8 miliardi allo scenario di budget.

Eni ha in corso la valutazione degli effetti di tali sviluppi sullo scenario petrolifero e delle azioni gestionali per attenuarne l'impatto. Le nuove assunzioni di scenario e gestionali e le conseguenti ricadute, al momento non ancora determinabili, sulle valutazioni di recuperabilità dei valori d'iscrizione delle attività fisse dell'Eni saranno riflesse nei futuri reporting period.

A oggi, in risposta alla forte riduzione dei prezzi delle commodity e ai vincoli prevedibili derivati dalla pandemia di COVID-19, il management ha rivisto lo scenario dei prezzi del petrolio e il programma degli investimenti per gli anni 2020 e 2021. In particolare, le previsioni sul prezzo Brent sono state ridotte rispettivamente a 40-45 \$/barile per il 2020 e 50-55 \$/barile per il 2021. Nel 2020 Eni ridurrà gli investimenti di circa €2 miliardi, pari al 25% del totale previsto nel budget originario e i costi operativi di circa €400 milioni. Per il 2021, si prevede una riduzione degli investimenti di circa €2,5-3 miliardi, pari al 30-35% di quanto originariamente previsto per lo stesso anno a piano.

I progetti interessati dagli interventi riguardano principalmente le attività upstream, in particolare quelle relative all'ottimizzazione della produzione e ai nuovi progetti di sviluppo il cui avvio era previsto a breve. In entrambi i casi l'attività potrà essere riavviata velocemente al ripresentarsi delle condizioni ottimali, e con essa il recupero della produzione correlata. Per effetto di questa manovra e dello scenario particolarmente depresso, la produzione nel 2020 è prevista tra 1,8 e 1,84 milioni di barili di olio equivalente al giorno e rimarrà invariata l'anno successivo. Infine, la Compagnia ha ritirato la proposta di acquisto di azioni proprie 2020 per un valore pari a €400 milioni indirizzata alla prossima Assemblea del 13 maggio. La proposta sarà riconsiderata nel momento in cui la previsione del prezzo Brent per l'anno di riferimento, parametro per la decisione di attivazione del piano di buy-back, tornerà a essere almeno uguale a 60 \$/barile.

## RISCHIO PAESE

Al 31 dicembre 2019 circa l'81% delle riserve certe di idrocarburi di Eni era localizzato in Paesi non OCSE, principalmente in Africa, Asia Centrale, Sud-Est asiatico e America Centro-Meridionale. Questi Paesi sono caratterizzati, per ragioni storiche e culturali, da un minore grado di stabilità politica, sociale ed economica rispetto ai Paesi sviluppati dell'OCSE. Pertanto Eni è esposta ai rischi di possibili evoluzioni negative del quadro politico, sociale e macroeconomico che possono sfociare in eventi destabilizzanti quali conflitti interni, rivoluzioni, instaurazione di regimi non democratici e altre forme di disordine civile, contrazione dell'attività economica e difficoltà finanziarie dei Governi locali con ricadute sulla solvibilità degli Enti petroliferi di Stato che sono partner di Eni nei progetti industriali, elevati livelli di inflazione, svalutazione della moneta e fenomeni simili tali da compromettere in modo temporaneo o permanente la capacità di Eni di operare in condizioni economiche e di assicurarsi l'accesso alle riserve di idrocarburi.



Altri rischi connessi all'attività in tali Paesi sono rappresentati da: (i) mancanza di un quadro legislativo stabile e incertezze sulla tutela dei diritti della compagnia straniera in caso di inadempienze contrattuali da parte di soggetti privati o Enti di Stato; (ii) sviluppi o applicazioni penalizzanti di leggi, regolamenti, modifiche contrattuali unilaterali che comportano la riduzione di valore degli asset Eni, disinvestimenti forzosi, nazionalizzazioni ed espropriazioni; (iii) restrizioni di varia natura sulle attività di esplorazione, produzione, importazione ed esportazione; (iv) incrementi della fiscalità applicabile; (v) conflitti sociali interni che sfociano in guerre, atti di sabotaggio, attentati, violenze e accadimenti simili; (vi) difficoltà di reperimento di fornitori internazionali in contesti operativi critici o di fornitori locali qualificati nelle iniziative che richiedono il rispetto di soglie minime di local content; e (vii) complessi iter di rilascio di autorizzazioni e permessi che impattano sul time-to-market dei progetti di sviluppo.

Attualmente Eni è esposta a rischi geopolitici e di instabilità finanziaria in alcuni importanti Paesi di presenza, quali Venezuela, Nigeria, Egitto e Libia.

Il Venezuela è in una condizione di stress finanziario dovuto alla contrazione delle entrate petrolifere, acuita dalle sanzioni statunitensi che hanno limitato l'accesso del Paese ai mercati finanziari e hanno imposto restrizioni nei confronti della società petrolifera di Stato Petróleos de Venezuela SA ("PDVSA"). Le misure restrittive citate e la mancanza di risorse finanziarie hanno ridotto in misura significativa la capacità del Paese di investire nei progetti petroliferi con la conseguente caduta dei livelli produttivi.

Tale situazione mette a rischio la recuperabilità degli investimenti di Eni, che sono concentrati in due grandi progetti: il giacimento offshore a gas Perla, operato dalla società locale Cardón IV, in joint venture paritetica con un'altra compagnia petrolifera internazionale, e il campo ad olio pesante onshore PetroJunín, operato dall'omonima società i cui azionisti sono la società di Stato PDVSA ed Eni, in regime di "Empresa Mixta". L'esposizione Eni nelle due iniziative petrolifere ammonta a circa \$1,3 miliardi, compresi i crediti commerciali scaduti verso PDVSA per le forniture del gas equity del giacimento Perla. Nonostante il difficile outlook finanziario del Paese, nel corso del 2019 è stata incassata una percentuale di fatturato per le forniture correnti di gas a PDVSA coerente con le assunzioni del management ai fini della stima dell'expected loss dei crediti commerciali venezuelani su cui si basa la valutazione di recuperabilità del capitale investito da Eni nel progetto. Pertanto il rischio controparte relativo al Venezuela si è mantenuto stabile rispetto alle assunzioni del precedente bilancio.

Anche la Nigeria è in una condizione di stress finanziario che si riflette nelle difficoltà della compagnia petrolifera di Stato NNPC e di altri operatori locali nell'adempiere le obbligazioni di funding dei progetti di sviluppo operati di Eni. Nonostante l'elevato rischio controparte, il piano concordato con NNPC per il rientro dei crediti scaduti mediante pagamenti in natura, cioè a valere sulla quota di profit oil di NNPC in progetti minerari incrementali a contenuto rischio minerario operati da Eni, sta procedendo in linea con le aspettative del management. Un analogo meccanismo di "securitization" è stato concordato con un partner privato locale sia per il recupero di crediti scaduti sia per il finanziamento della quota di capex del partner nelle attività di sviluppo pianificate.

È possibile che in futuro il Gruppo possa incorrere in nuove perdite sulle esposizioni in Venezuela e Nigeria qualora il quadro economico-finanziario di tali Paesi si deteriori ulteriormente.

Per quanto riguarda l'Egitto, l'esposizione Eni verso il Paese è destinata a rimanere significativa nell'arco del prossimo quadriennio in relazione ai rilevanti volumi di gas equity forniti alle compagnie petrolifere di Stato, derivanti dal giacimento supergiante di Zohr, il cui ramp-up è terminato nel 2019, e dallo sviluppo di altri importanti progetti. Il grado di solvibilità di tali controparti, pur migliorato, rimane a rischio elevato.

La performance dell'economia egiziana resta la fonte di maggiore incertezza per la stabilità del quadro politico-istituzionale del Paese nel breve-medio periodo. Eni continuerà pertanto a monitorare con attenzione il rischio controparte dell'Egitto considerato il livello di esposizione.

La Libia è uno dei Paesi di presenza Eni maggiormente esposti al rischio geopolitico, come conseguenza storica del vasto movimento insurrezionale, noto come "Primavera Araba", che ha interessato il Medio Oriente e l'Africa Settentrionale all'inizio del decennio. In Libia questo ha determinato l'acuirsi delle tensioni politiche interne sfociate nella rivoluzione armata del 2011 e nel cambio del regime di allora, a seguito dei quali Eni fu costretta a interrompere per quasi un anno le attività petrolifere nel Paese con ricadute materiali sui risultati dell'esercizio. Agli eventi del 2011 ha fatto seguito un lungo periodo di conflitto civile e un quadro socio-politico frammentato e instabile a causa del fallimento del processo di pacificazione interno, che ha comportato per Eni frequenti rischi per la sicurezza delle persone e degli asset e per la continuità delle attività con conseguenti numerose perdite temporanee di produzione. Dalla seconda metà del 2018 si è assistito ad un nuovo riacutizzarsi delle tensioni interne sfociate nella ripresa della guerra civile nell'aprile 2019 con scontri armati nell'area di Tripoli. Il quadro corrente si presenta incerto e volatile anche a causa del fallimento dei tentativi della comunità internazionale di arrivare a una tregua nelle ostilità tra le fazioni contrapposte. Eni ha rimpatriato tutto il personale di stanza in Libia per motivi precauzionali e ha rafforzato le misure di sicurezza presso gli impianti. Nonostante il difficile contesto operativo, nel corso del 2019 le attività petrolifere Eni hanno marciato con regolarità e in linea con i piani aziendali conseguendo il pieno ramp-up degli upgrading realizzati nel 2018/2019 (Wafa compression e Bahr Essalam fase 2). Il management ritiene comunque che la situazione politica della Libia continuerà a costituire un fattore di rischio e d'incertezza per il prossimo futuro, anche alla luce dei più recenti accadimenti che hanno determinato il blocco dei terminali di esportazione della Cirenaica e la fermata di buona parte della produzione di petrolio con ricadute sull'operatività del giacimento Eni di Elephant. Alla data di bilancio la Libia rappresenta il 15,5% della produzione di idrocarburi complessiva di Eni; tale incidenza è prevista ridursi a partire dal 2020 e nel medio termine in linea con la strategia di Gruppo di bilanciare il rischio paese attraverso l'espansione in aree a elevato grado di stabilità politica come gli Emirati Arabi Uniti e la Norvegia.

Altro Paese dove si sono verificati nel passato recente episodi di disruption è la Nigeria, sotto forma di atti di sabotaggio, furti,

attentati alla sicurezza e altre forme di danni dirette alle installazioni produttive della Società, in particolare nell'area onshore del Delta del Niger, con ricadute negative sulla continuità produttiva.

Per scontare i rischi di possibili sviluppi geopolitici sfavorevoli in Libia e in altri Paesi dove Eni conduce le operazioni upstream, che potrebbero determinare interruzioni di durata contenuta delle attività di sviluppo e di produzione degli idrocarburi, come potrebbero essere quelle causate da conflitti interni, attentati, atti di guerra, tensioni sociali e altri disordini civili o rischi upstream di altro tipo (ad esempio ambientali o legati alla complessità delle operazioni), il management ha applicato ai livelli produttivi target del piano quadriennale 2020-2023 un taglio lineare ("haircut") quantificato sulla base del proprio apprezzamento di tali tipi di rischi, dell'esperienza passata e di altri fattori. Tuttavia tale contingency sulle produzioni future non copre le conseguenze di eventi di portata straordinaria (cosiddetto "worst case scenario") ai quali sono associabili significative interruzioni delle attività produttive per periodi prolungati. Data l'entità delle riserve di Eni situate in tali Paesi, la Compagnia è particolarmente esposta a questo tipo di rischio nelle attività upstream. Eni monitora in maniera costante i rischi di natura politica, sociale ed economica dei 66 Paesi dove ha investito o intende investire, al fine della valutazione economico-finanziaria e della selezione degli investimenti di cui il rischio paese è parte integrante. Ferma restando la loro natura difficilmente prevedibile, tali eventi possono avere impatti negativi significativi sui risultati economico-finanziari attesi di Eni, anche in termini di recupero dei crediti erogati ad Enti di Stato per finanziare i progetti di sviluppo.

L'uscita del Regno Unito dall'Unione Europea del 31 gennaio 2020 pone fine a un periodo di forte incertezza politica. Durante il periodo di transizione (che finirà il 31 dicembre 2020 e difficilmente sarà prorogato) l'impatto della Brexit sul business sarà piuttosto limitato, in quanto il Regno Unito rimarrà nel mercato unico. Nel corso del 2020, Londra porterà avanti i negoziati con l'UE, per definire i rapporti commerciali futuri. Tuttavia, visti i tempi stretti e la complessità delle trattative, permane il rischio che l'accordo commerciale raggiunto alla fine del periodo transitorio sarà poco chiaro e limitato ad alcuni settori, creando barriere commerciali (sia tariffarie che non-tariffarie) e portando ad un crescente disallineamento regolatorio in futuro. Inoltre, ulteriori dazi e imposte potrebbero influire negativamente sulla domanda di alcuni dei nostri prodotti. L'eventualità di possibili ritardi e di una minore domanda, in combinazione con un possibile deterioramento delle condizioni macroeconomiche sia nell'UE che nel Regno Unito, potrebbe avere effetti negativi materiali sul nostro reddito e sul flusso di cassa.

## RISCHIO CLIMATE CHANGE

Le aziende del settore energetico e in particolare quelle che operano anche nella filiera dei combustibili fossili sono chiamate a valutare e gestire i rischi connessi al cambiamento climatico rispetto ai quali si rileva una crescente sensibilità dell'opinione pubblica, della comunità finanziaria e dei Governi di tutto il mondo.

Nel dicembre 2015, in occasione della COP21, centonovantacinque Paesi di tutto il mondo hanno adottato l'Accordo di Parigi che definisce un piano d'azione globale contro i cambiamenti climatici con l'obiettivo di mantenere l'aumento medio della temperatura terrestre a fine secolo ben al di sotto di 2 °C rispetto ai livelli preindustriali.

Nel 2018 l'Intergovernmental Panel on Climate Change (IPCC) ha indicato nel limite di 1,5 °C il tetto massimo di innalzamento della temperatura del globo al fine di evitare conseguenze irreversibili sugli ecosistemi e sulla diversità biologica, richiedendo un'accelerazione nei tempi e un ampliamento nella portata degli obiettivi fissati dai Paesi nell'ambito dell'Accordo di Parigi.

In questo contesto, i rischi connessi al cambiamento climatico sono analizzati, valutati e gestiti da Eni considerando i cinque driver di riferimento individuati dalla Task Force on Climate related Financial Disclosures (TCFD) del Financial Stability Board, relativi sia ad aspetti connessi alla transizione energetica (scenario di mercato, evoluzione normativa e tecnologica, tematiche reputazionali) sia ad aspetti fisici (fenomeni meteorologici estremi/cronici), con un orizzonte di breve, medio e lungo termine.

Per quanto riguarda il **driver normativo**, l'adozione di strumenti su vasta scala potrebbe comportare un aumento dei costi e un rischio di asimmetrie che potrebbero creare penalizzazioni in determinate regioni rispetto ad altre. In particolare, un numero crescente di Governi sta annunciando la revisione degli obiettivi al 2030 e nuovi obiettivi di zero-net emission di lungo termine, dimostrando la volontà di supportare soluzioni energetiche a basso contenuto di carbonio. In particolare, in attuazione del nuovo Green Deal approvato a gennaio 2020 l'Unione Europea si è data l'obiettivo di presentare la nuova "legge europea sul clima" che mira al raggiungimento della neutralità carbonica al 2050. Tale provvedimento potrebbe comportare anche l'aggiornamento dell'obiettivo di riduzione delle emissioni per il 2030, portandolo dall'attuale 40% ad almeno il 50%-55% rispetto ai livelli del 1990. A tal proposito, entro giugno 2021 verranno riviste tutte misure legislative rilevanti in materia di emission trading scheme, rinnovabili, efficienza energetica e fiscalità energetica.

Negli strumenti normativi rientrano anche i meccanismi fiscali di carbon pricing, già adottati in alcuni Paesi/zone di libero scambio<sup>1</sup>, considerati una soluzione efficace dal punto di vista economico ai fini del contenimento delle emissioni di CO<sub>2</sub> minimizzando il costo per la collettività. Attualmente circa la metà delle emissioni dirette di GHG di Eni sono assoggettate al regime di Emission Trading Scheme (ETS) europeo che prevede, a carico dell'impresa, l'onere per l'acquisto di certificati di emissione nell'open market, una volta superato il limite dell'assegnazione gratuita di quote stabilita su base regolatoria<sup>2</sup>. In alcuni ambiti operativi il Gruppo è soggetto a veri e propri meccanismi di carbon tax (es. Norvegia). È ipotizzabile che a medio termine tali costi di compliance aumentino in misura significativa. Tali one-

(1) Attualmente i sistemi di carbon pricing a livello globale, già implementati o in fase di implementazione, coprono circa il 20% delle emissioni mondiali di GHG.

(2) Nel 2019 Eni ha registrato un deficit di quote pari a 11,57 milioni di tonnellate.

ri potrebbero essere attenuati in prospettiva dai benefici che la Compagnia prevede di ottenere dal miglioramento dell'efficienza operativa dei propri asset industriali, dai progetti di azzeramento del flaring gas da processo e dal piano di riduzione delle emissioni fuggitive di metano, in linea con i target di riduzione delle emissioni comunicati al mercato. Ulteriori benefici deriveranno dalla progressiva implementazione delle iniziative incluse nel Piano di medio-lungo termine Eni, che ha l'obiettivo di costruire un portafoglio di business più sostenibile e ridurre significativamente le emissioni.

Le evoluzioni normative in materia di biocarburanti, tra cui la nuova direttiva sulle energie rinnovabili (RED II che entrerà in vigore dal 2021), definirà i feedstock che potranno essere utilizzati per la produzione, privilegiando progressivamente quelli non in competizione con la filiera alimentare e quelli in grado di garantire livelli di saving di GHG sempre più elevati rispetto al combustibile fossile di riferimento. Attualmente il business R&M ha convertito un terzo delle raffinerie tradizionali in bioraffinerie, in grado di produrre fuel di qualità a partire da feedstock rinnovabili, con la flessibilità di lavorare quantitativi crescenti di cariche advanced e "double counting" non in competizione con la filiera alimentare e a minori emissioni lungo tutta la supply chain. Inoltre Eni a partire dal 2023 prevede il phase out dall'utilizzo dell'olio di palma come feedstock delle sue bioraffinerie. Analoghe considerazioni sull'attenzione alla sostenibilità dei feedstock valgono per il business della Chimica, che sta attuando un piano di conversione di una parte dei propri siti per la produzione di materie plastiche e specialties a partire da materiali di origine vegetale.

Il **driver reputazionale** del rischio climate change è legato alla percezione, da parte delle istituzioni e della comunità civile, che le società Oil & Gas siano tra i principali responsabili del cambiamento climatico a causa delle emissioni dirette e indirette dovute alla produzione e all'utilizzo dei prodotti petroliferi. Numerose istituzioni finanziarie hanno annunciato di ridurre progressivamente l'erogazione di fondi per il finanziamento di progetti petroliferi e alcuni fondi d'investimento hanno annunciato l'intenzione di disinvestire dalle società upstream. Qualora tale trend si consolidasse, Eni potrebbe trovare difficoltà nell'accedere al mercato dei capitali e del credito. Inoltre alcuni Governi e regolatori hanno avviato azioni legali nei confronti delle compagnie petrolifere, tra cui Eni, reclamando la loro responsabilità per gli effetti e i costi connessi al climate change. Eni è da tempo impegnata nel promuovere un dialogo costante, aperto e trasparente su questi temi che rappresentano parte integrante della propria strategia. Questo impegno si inserisce nel più ampio rapporto che Eni instaura con i propri stakeholder su temi rilevanti di sostenibilità promuovendo iniziative sui temi di governance, campagne mirate di comunicazione, partnership internazionali, dialogo con gli investitori.

Per quanto riguarda i **driver scenario di mercato e tecnologico**, su un orizzonte temporale di medio-lungo termine è prevedibile che il mix energetico cambi a favore di fonti low carbon e che la domanda di idrocarburi sia influenzata negativamente dall'adozione di politiche ambientali sempre più severe (comprese nuove politiche di assegnazione di concessioni e permessi per lo svolgimento delle attività upstream) e da breakthrough tecnologici

quali quelli nel campo della produzione e stoccaggio delle energie rinnovabili o nell'efficienza dei veicoli elettrici (EV – electric vehicles) con conseguenze rilevanti sulle performance del settore Oil & Gas che si troverebbe ad operare in un mercato più competitivo e in contrazione.

I **driver fisici** sono relativi a eventi atmosferici estremi e catastrofici, quali uragani, inondazioni, siccità, desertificazione, innalzamento del livello degli oceani, scioglimento dei ghiacciai perenni e altri ancora, la cui crescente frequenza e intensità è correlata da parte della comunità scientifica al fenomeno di surriscaldamento globale. In funzione della localizzazione geografica, eventi meteorologici estremi possono comportare interruzioni più o meno prolungate delle operazioni industriali e danni a impianti e infrastrutture, con conseguente perdita di risultato e cash flow e incremento dei costi di ripristino e manutenzione oltre che avere un impatto sulle comunità e i servizi territoriali. L'attuale portafoglio degli asset Eni, progettati secondo le normative vigenti per resistere a condizioni ambientali estreme, ha una distribuzione geografica che non determina concentrazioni di rischio. Relativamente ai fenomeni più gradualmente, come l'innalzamento del livello del mare o l'erosione delle coste, la vulnerabilità degli asset Eni interessati al fenomeno è limitata ed è quindi possibile ipotizzare ed attuare preventivi interventi di mitigazione per contrastare il fenomeno.

La strategia di evoluzione disegnata da Eni nel medio-lungo termine per cogliere le opportunità offerte dalla transizione energetica contribuisce a mitigare i rischi connessi al climate change, perché avrà un impatto significativo sulla riduzione dell'impronta carbonica del Gruppo.

Per approfondimento si rimanda al capitolo "Strategia" e al paragrafo "Neutralità carbonica nel lungo termine" della sezione "Dichiarazione consolidata di carattere non finanziario" (DNF).

Il management Eni ritiene che l'implementazione di tali direttrici potrà aumentare la resilienza dell'Azienda e guidare la sua evoluzione verso uno scenario low carbon, riducendo i prevedibili maggiori costi e il rischio di riserve "stranded", nonché cogliere le opportunità connesse alla prevedibile crescita del gas naturale e delle rinnovabili.

La gestione del rischio climate change comprende la regolare review del portafoglio di asset e di nuovi investimenti di Eni al fine di identificare e valutare i potenziali rischi emergenti connessi ai cambiamenti nei regimi regolatori in materia di emissioni, alle condizioni fisiche di conduzione delle operations e i potenziali impatti e opportunità legati alle azioni di adattamento ai cambiamenti climatici.

La redditività dei principali nuovi progetti d'investimento è sottoposta a una sensitivity al carbon pricing utilizzando due set di assunzioni: (i) scenario prezzi idrocarburi e costo CO<sub>2</sub> di Eni; (ii) assunzioni di prezzo degli idrocarburi e costo CO<sub>2</sub> utilizzati nello scenario IEA SDS. L'analisi condotta a fine 2019 ha evidenziato effetti marginali sui tassi interni di rendimento del portafoglio progetti Eni.

Il test di valutazione della recuperabilità dei valori di libro delle proprietà Oil & Gas di Eni recepisce dal 2019 gli impegni del Gruppo a sviluppare i progetti di forestry, una delle linee d'azio-

ne della strategia di decarbonizzazione Eni, con l'avvio nel 2019 della partecipazione a iniziative di conservazione delle foreste che prevedono l'acquisto a titolo oneroso di crediti di carbonio, certificati secondo standard internazionali. Il management prevede un progressivo ramp-up di tali iniziative nel medio-lungo termine con l'obiettivo al 2030 di avere un portafoglio di progetti forestry dai quali ottenere un ammontare annuale di crediti di carbonio in grado di coprire il deficit di emissioni dirette residue ("Scope 1") del settore Exploration & Production ai fini della neutralità carbonica delle produzioni equity dal 2030 in poi. Tali costi per acquisto crediti di carbonio sono considerati parte dei costi operativi del settore Exploration & Production e la loro recuperabilità è stata valutata con riferimento all'intero settore Exploration & Production considerato come un'unica Cash Generating Unit (CGU). Al netto di tali costi proiettati fino alla fine della vita residua delle riserve l'headroom complessivo del settore Exploration & Production determinato sulla base delle assunzioni dell'impairment test si riduce del 2%.

La resilienza del portafoglio è valutata sulla base dello scenario IEA SDS, che è considerato lo scenario di riferimento per tracciare un percorso di decarbonizzazione che traguarda il conseguimento dei Sustainable Development Goals dell'ONU più direttamente correlati all'energia: accesso universale all'energia, riduzione dell'impatto dell'inquinamento locale e lotta al cambiamento climatico, compresi i target dell'Accordo di Parigi. Per raggiungere tali obiettivi, lo scenario SDS ipotizza un picco delle emissioni globali entro il 2025, un declino medio annuo di circa il 4% fino al 2050 e zero emissioni nette al 2070. In questo scenario, la domanda energetica mondiale, nonostante i vincoli dettati dalla continua crescita economica e dal conseguimento dell'accesso universale al 2030, registra un leggero declino. Entro il 2040 l'energia eolica e solare diventano le fonti principali di generazione elettrica; la domanda petrolifera mondiale dopo aver raggiunto il picco prima del 2025 scende a circa 50 milioni di barili/giorno al 2050 (rispetto ai circa 100 milioni attuali) con una flessione media annua del 2%, mentre la domanda di gas rimane intorno ai 4.000 miliardi di metri cubi (sostanzialmente in linea con il livello corrente) fino al 2040.

Per quanto riguarda i prezzi dell'energia, lo scenario IEA SDS prevede un prezzo di lungo termine del petrolio pari a circa 62 \$/barile al 2030 in termini reali 2018 riferito al paniere IEA (media dei prezzi d'importazione dei Paesi membri) e strutturalmente inferiore ai 60 \$/barile successivamente, livelli considerati adeguati a stimolare gli investimenti necessari per coprire le previsioni di consumo; il prezzo del gas è previsto rimanere stabile rispetto ai valori correnti. Lo scenario SDS del petrolio assume una curva prezzo nel lungo termine moderatamente inferiore a quella Eni (ad esempio nel 2040 la previsione SDS è circa il 10% inferiore a quella Eni) mentre i prezzi gas nello scenario SDS risultano leggermente superiori a quelli dello scenario Eni. Il prezzo della CO<sub>2</sub> registra un trend in forte crescita atto a favorire la penetrazione delle tecnologie low carbon arrivando in termini reali al 2018 fino a 140 \$/tonnellata al 2040, attestandosi nel medio-lungo termine su livelli superiori alle assunzioni Eni.

Il management ha sottoposto tutte le CGU del settore E&P soggette a impairment test ai sensi dello IAS 36 ad analisi di sen-

sività per verificarne la tenuta del valore di libro adottando lo scenario IEA SDS del WEO 2019. Tale stress test evidenzia la tenuta complessiva dei valori di libro degli asset Eni con una riduzione del fair value del 7% ipotizzando l'indeducibilità dei costi delle emissioni di CO<sub>2</sub>, ovvero del 2% in caso di riconoscimento nel cost oil e ai fini della determinazione del reddito imponibile.

Inoltre, considerati i seguenti fattori: (i) la maggiore volatilità del prezzo del petrolio sempre più esposto ai rischi di portata globale; (ii) il perdurare dell'eccesso di offerta che ha determinato un reset dei prezzi di realizzo degli idrocarburi e dei flussi di cassa delle oil companies; (iii) la crescente incertezza circa il futuro di lungo termine della domanda petrolifera alla luce dell'impegno della comunità internazionale nel contrastare il cambiamento climatico e nell'accelerare la transizione energetica, la crescita di energie alternative ai fossili e lo shift nelle preferenze dei consumatori con il rischio di spiazzamento degli idrocarburi. Il management ha ritenuto di testare la recuperabilità del valore di libro delle proprietà Oil & Gas compresa l'eventualità di stranded asset a diversi scenari di stress test. In particolare, allo scenario più conservativo che assume un prezzo long-term del petrolio Brent di 50 \$/barile "flat" e un prezzo al PSV di 5 \$/Mbtu flat, il management prevede che circa l'85% delle riserve certe e delle riserve "probable/possible" adeguatamente rischiate (considerate al 70% e al 30% rispettivamente) dell'Eni saranno prodotte entro il 2035 e il 94% del loro valore attuale netto. Il valore attuale netto a oggi di tali produzioni valorizzate al conservativo scenario predetto è sostanzialmente allineato al valore di libro dei fixed asset netti del settore Exploration & Production, considerata anche la quota Eni di Vår Energi e delle altre joint venture, oltre agli esborsi attesi per i progetti forestry fino a tale data.

## RISCHIO SANZIONI

I programmi sanzionatori che più rilevano per le attività di Eni sono quelli adottati dall'Unione Europea e dagli Stati Uniti d'America e, in particolare, ad oggi, quelli relativi a Venezuela e Russia. Nel corso del 2019, le misure restrittive nei confronti del Venezuela sono state inasprite con l'inserimento, tra l'altro, di PDVSA nella Specially Designated Nationals and Blocked Persons List (cd. "SDN List") statunitense e, in un secondo momento, con l'estensione delle misure di "asset freeze" anche nei confronti dello stesso Governo Venezuelano e di tutte le società da esso, direttamente o indirettamente, possedute o controllate. Tali misure hanno richiesto attente valutazioni e la messa in atto di azioni specifiche, tra le quali evitare "US nexus" nelle operazioni a rischio per limitare l'esposizione a sanzioni statunitensi, al fine di consentire il prosieguo delle attività Eni nel Paese, nel rispetto della normativa applicabile. In estrema sintesi, tali sanzioni hanno avuto effetti diretti piuttosto limitati sulle attività di Eni nel Paese; più significativi gli effetti indiretti, soprattutto considerato il deterioramento indotto sulla situazione finanziaria del Paese e il maggiore effort richiesto al management al fine di garantire aderenza alle nuove e più stringenti misure restrittive varate dall'amministrazione Trump.

Per quanto concerne la Russia, le sanzioni dell'Unione Europea e, in particolare, quelle statunitensi sono state ampliate nel corso

dell'anno senza impatti diretti sulle attività di Eni in corso. I progetti nell'upstream russo – colpiti dalle restrizioni adottate da UE e USA nel 2014 a seguito dello scoppio della crisi russo-ucraina e inasprite dagli Stati Uniti nel 2017 con l'adozione del Countering America's Adversaries Through Sanctions Act – si trovano in stato di sospensione.

In generale, Eni ha adottato le misure necessarie per garantire che le sue attività siano svolte in conformità alle norme applicabili, assicurando un monitoraggio continuo dell'evoluzione del quadro sanzionatorio e delle modalità di concreta applicazione dello stesso, per adattare su base continuativa le proprie attività. I presidi di controllo interno e le conseguenti misure di mitigazione del rischio messe in atto hanno consentito di prevenire e limitare l'impatto dei programmi sanzionatori sulle iniziative di business.

### RISCHI SPECIFICI DELL'ATTIVITÀ DI RICERCA E PRODUZIONE DI IDROCARBURI

Le attività di ricerca, sviluppo e produzione di idrocarburi comportano elevati investimenti e lunghi tempi di "pay-back" e sono soggette al rischio minerario e a rischi operativi di varia natura in funzione delle caratteristiche fisiche dei giacimenti di petrolio e di gas e dell'instabilità degli idrocarburi.

Il rischio minerario è il rischio di esito negativo dell'attività esplorativa a seguito della perforazione di pozzi sterili o della scoperta di quantità di idrocarburi privi dei requisiti di commercialità, mentre nelle attività di sviluppo possibili è rappresentato dal rischio di sotto performance dei reservoir e di recupero di volumi di idrocarburi inferiori alle stime iniziali. Lo sviluppo delle riserve d'idrocarburi è esposto al rischio di cost overrun in funzione della complessità dei progetti dovuta a difficoltà tecniche non previste, rispetto dei tempi/budget da parte dei fornitori di infrastrutture critiche (navi FPSO, piattaforme, impiantistica upstream), efficacia dei global contractor, puntuale rilascio delle autorizzazioni da parte delle Autorità di Stato e ritardi nelle fasi di commissioning con ricadute negative sui ritorni. I livelli futuri di produzione Eni dipendono dalla capacità dell'azienda di rimpiazzare le riserve prodotte attraverso l'esplorazione di successo, l'efficacia e l'efficienza delle attività di sviluppo, l'applicazione di miglioramenti tecnologici in grado di massimizzare i tassi di recupero dei giacimenti in produzione e l'esito dei negoziati con gli Stati detentori delle riserve. Nel caso in cui Eni non conseguiva un adeguato tasso di rimpiazzo delle riserve, le prospettive di crescita del Gruppo sarebbero penalizzate con impatti negativi sui risultati, il cash flow, la liquidità e i ritorni per l'azionista.

A causa della natura degli idrocarburi (infiammabilità, tossicità, ecc.) e delle caratteristiche dei giacimenti (temperatura, pressione, profondità, operazioni offshore), l'attività upstream è esposta ai rischi operativi di eventi dannosi a carico dell'ambiente, della salute e della sicurezza delle persone e delle comunità circostanti e della proprietà. Si tratta di rischi di incidenti di vario tipo, quali sversamenti di petrolio, fuoriuscite di gas, blow-out, collisioni marine, malfunzionamenti delle apparecchiature e altri eventi negativi che potrebbero assumere entità tale da causare perdite di vite umane, disastri ambientali, danni alla proprietà, inquinamento dell'aria, dell'acqua e del suolo e altre conseguenze ancora, con la

necessità, da parte di Eni, di riconoscere oneri e passività di ammontare straordinario con impatti negativi rilevanti sul business, sui risultati economici e finanziari, sulle prospettive di sviluppo del Gruppo e sulla sua reputazione, nonché sui ritorni per gli azionisti (andamento dell'azione Eni, dividendi, disponibilità di extra cassa per finanziare il programma di buy-back).

Tali rischi sono potenzialmente maggiori per le attività svolte nell'offshore profondo e ultra profondo a causa della maggiore complessità delle operazioni e della delicatezza degli ecosistemi, quali il Golfo del Messico, il Mar Caspio e l'Artico (che comprende il Mare di Barents e l'Alaska), dove il Gruppo svolge attività di ricerca, esplorazione e sviluppo di idrocarburi. Nel 2019 Eni ha derivato circa il 60% della produzione di idrocarburi dell'anno da installazioni offshore.

Il time-to-market delle riserve è un fattore critico per la redditività dell'industria petrolifera, considerata la complessità tecnologica e realizzativa dei progetti e il differimento temporale dei cash flow positivi. Lo sviluppo e messa in produzione delle riserve scoperte comporta in genere anni di attività: verifica della fattibilità economico-tecnica con possibili ulteriori fasi di appraisal della scoperta, la definizione del piano di sviluppo con i partner industriali dell'iniziativa, compresa la first party di Stato, l'ottenimento delle autorizzazioni da parte dello Stato host, il project financing, l'ingegneria di front-end e di dettaglio e la realizzazione di pozzi e impianti, piattaforme, unità di floating production, centri di trattamento, linee di export e altre facilities critiche. Ritardi nell'ottenimento delle necessarie autorizzazioni o nelle fasi di costruzione, errori di progettazione o altri eventi simili possono determinare slittamenti nei tempi di avvio della produzione e un incremento dei costi, con ricadute significative sulla redditività del progetto. La complessità dell'ambiente circostante è un altro fattore di rischio per i tempi e i costi di realizzazione dei progetti (condizioni meteorologiche, temperature, offshore profondo e ultra profondo, tutela dell'ecosistema, presenza di ghiacci, ecc.).

Considerato il lungo intervallo temporale che intercorre tra la fase di scoperta e l'avvio della nuova produzione, i rendimenti dei progetti sono esposti alla volatilità del prezzo del petrolio, che potrebbe attestarsi su livelli inferiori rispetto a quelli sulla cui base Eni ha preso la decisione finale di investimento (FID) e al rischio di aumento dei costi di sviluppo. L'implementazione negli ultimi anni di alcune azioni strategiche mirate, di standard operativi rigorosi e di tecnologie innovative, ha contribuito alla mitigazione dei rischi sopra descritti, consentendo di conseguire contestualmente sensibili benefici in termini di riduzione del time-to-market dei progetti e di contenimento dei costi. A titolo esemplificativo rientrano tra queste iniziative: la progressiva parallelizzazione delle attività di esplorazione, delineazione e di sviluppo, la realizzazione per fasi, le attività di insourcing dell'ingegneria nelle fasi iniziali e di front-end del progetto e una maggiore focalizzazione sulla gestione delle fasi di costruzione e commissioning. Ulteriori azioni sono state indirizzate al miglioramento della supply chain, consentendo lo sfruttamento di nuove opportunità derivanti dal mercato (i.e. utilizzo di "early" production facilities e facilities "refurbished" o ricondizionate). Nelle attività di perforazione, Eni adotta sistemi operativi e ge-

stonali finalizzati a mitigare il rischio di blow-out dei pozzi. Eni monitora la complessità dei pozzi attraverso un indicatore di rischio (WCEI - Well Complexity & Economic Index) applicato ai pozzi operati e non, basato su parametri tecnici e sulla potenziale esposizione economica in caso di blow-out. A seconda della complessità l'indice è distinto in 3 livelli: i pozzi classificati di livello 1 sono gestiti con le azioni di mitigazione previste dalle procedure interne di Eni.

Eni presidia in modo rigoroso le analisi del rischio geologico, l'ingegneria e la conduzione delle operazioni di perforazione dei pozzi complessi, operati e non operati, con elevata complessità tecnica e/o elevata potenziale esposizione economica in caso di blow-out, con focus sulle più avanzate tecnologie digitali e procedure avanzate di controllo e monitoraggio, inclusi la visualizzazione ed il trasferimento dei dati in tempo reale dagli impianti alla sede centrale (Real Time Drilling Center) nonché il potenziamento dei programmi di formazione. L'importante progetto di digitalizzazione in atto mitigherà i rischi in ambito di integrità degli asset e della sicurezza del personale dedicato alle operazioni, oltre che degli esiti minerari delle perforazioni.

Eni esercita inoltre un controllo sui programmi di perforazione e di completamento dei pozzi a maggior complessità nelle attività non operate.

Il rischio blow-out dei pozzi è in parte mitigato dalla tipologia del portafoglio delle attività operate e non operate di Eni, caratterizzato dalla contenuta incidenza di pozzi complessi. In particolare Eni prevede un'incidenza massima del 19% di pozzi complessi caratterizzati da un maggiore rischio relativo sul totale di quelli in programma previsti a piano.

La conduzione diretta (operatorship) delle attività consente a Eni di dispiegare le competenze, i sistemi di gestione e le pratiche operative considerate di eccellenza nella gestione e mitigazione dei rischi. Nel prossimo quadriennio il management prevede di incrementare la produzione operata gross del 22% circa rispetto ai livelli correnti a circa 4,3 milioni di boe/giorno con l'obiettivo di ridurre ulteriormente il rischio indiretto derivante dalla conduzione delle operazioni da parte di terzi come nel caso dei progetti in joint venture.

#### **Incertezze nelle stime delle riserve Oil & Gas**

L'accuratezza delle stime delle riserve certe e delle previsioni relative ai tassi futuri di produzione e ai tempi di sostenimento dei costi di sviluppo futuri dipende da un insieme di fattori, assunzioni e variabili, che includono:

- la qualità dei dati geologici, tecnici ed economici disponibili e la loro interpretazione e valutazione;
- le stime riguardanti l'andamento futuro dei tassi di produzione e le previsioni di costi operativi e dei tempi di sostenimento dei costi di sviluppo;
- modifiche della normativa fiscale vigente, delle regolamentazioni amministrative e delle condizioni contrattuali;
- l'esito di perforazioni e di test di produzione e l'effettiva performance produttiva dei giacimenti Eni successivamente alla data della stima che può determinare sostanziali revisioni al rialzo o al ribasso;

- le variazioni dei prezzi di petrolio e del gas naturale che potrebbero influire sulle quantità delle riserve certe di Eni, poiché la loro stima si basa sui prezzi e sui costi esistenti alla data della stima. Una riduzione del prezzo del petrolio o la previsione di costi operativi e di sviluppo più elevati possono compromettere la capacità della Società di produrre economicamente le riserve certe, determinando revisioni negative di stima.

Molti dei fattori, assunzioni e variabili coinvolte nella stima delle riserve certe sono soggetti a modifiche nel tempo e pertanto influenzano le quantità di riserve certe che saranno effettivamente prodotte.

#### **RISCHIO OPERATION E CONNESSI RISCHI IN MATERIA DI HSE**

Le attività industriali Eni in Italia e all'estero, nei settori della ricerca, sviluppo e produzione di idrocarburi, della raffinazione, delle produzioni petrolchimiche e del trasporto di carburanti, gas, GNL e prodotti chimici sono esposte per loro natura ai rischi operativi connessi con le caratteristiche chimico-fisiche degli idrocarburi (tra cui infiammabilità, tossicità, instabilità). Guasti tecnici, malfunzionamenti di apparecchiature e impianti, errori umani, atti di sabotaggio, perdite di contenimento, incidenti di pozzo, incidenti a raffinerie e impianti petrolchimici, fenomeni atmosferici avversi possono innescare eventi dannosi di proporzioni anche rilevanti quali esplosioni, incendi, fuoriuscite di greggio, gas e prodotti (da pozzi, piattaforme, navi cisterna, pipeline, depositi e condutture), rilascio di contaminanti nell'ambiente, emissioni nocive. Tali rischi sono influenzati dalle specificità degli ambiti territoriali nei quali sono condotte le operazioni (condizioni onshore vs. offshore, ecosistemi sensibili quali l'Artico, il Golfo del Messico, il Mar Caspio, impianti localizzati in prossimità di aree urbane), dalla complessità delle attività industriali e dalle oggettive difficoltà tecniche nell'esecuzione degli interventi di recupero e contenimento degli idrocarburi o altre sostanze chimiche liquide sversati nell'ambiente o di emissioni nocive in atmosfera, delle operazioni di chiusura e messa in sicurezza di pozzi danneggiati o in caso di blow-out, di spegnimento di incendi occorsi a raffinerie, complessi petrolchimici o pipeline. Per questi motivi le attività del settore petrolifero, della raffinazione, del trasporto degli idrocarburi e della chimica sono sottoposte a una severa regolamentazione a tutela dell'ambiente, della salute e della sicurezza, sia a livello nazionale sia attraverso protocolli e convenzioni internazionali.

Le norme a tutela dell'ambiente impongono misure che prevedono il controllo e il rispetto dei limiti di emissione di sostanze inquinanti in aria, acqua e suolo, limitano o vietano il gas flaring e il venting, prescrivono la corretta gestione dei rifiuti e di sottoprodotti. Norme volte a prevenire l'impatto sulla biodiversità, la conservazione di specie, habitat e servizi ecosistemici, richiamano gli operatori ad adempimenti sempre più rigorosi e stringenti in termini di controlli, monitoraggi ambientali e misure di prevenzione. Gli oneri e i costi associati alle necessarie azioni da mettere in atto per rispettare gli obblighi previsti dalle normative che regolamentano le attività industriali nel campo degli idrocarburi costituiscono una voce di costo significativa nell'esercizio cor-

rente e in quelli futuri. Eni si è dotata di sistemi gestionali integrati, standard di sicurezza e pratiche operative di elevata qualità e affidabilità per assicurare il rispetto della regolamentazione ambientale e per tutelare l'integrità delle persone, dell'ambiente, delle operations, della proprietà e delle comunità interessate. Tuttavia, nonostante tali misure e precauzioni, non è possibile escludere del tutto il rischio di accadimento di incidenti e altri eventi dannosi quali quelli sopra descritti che potrebbero assumere proporzioni anche catastrofiche ed avere impatti potenzialmente rilevanti sul business, sui risultati economici e finanziari, sulle prospettive di sviluppo del Gruppo e sulla sua reputazione, nonché sui ritorni per gli azionisti (andamento dell'azione Eni, dividendi, disponibilità di extra cassa per finanziare il programma di buy-back).

Le leggi ambientali prevedono che il responsabile dell'inquinamento, sia esso residuo dall'attività industriale o che derivi da incidenti, sversamenti o perdite di varia natura, debba bonificare e ripristinare lo stato dei suoli e delle acque. Eni è esposta in misura rilevante a tali rischi presso tutte le localizzazioni dove svolge le proprie attività industriali per la rischiosità intrinseca nel produrre, trattare e movimentare gli idrocarburi e i loro derivati. Ad esempio, nel recente passato Eni ha dovuto interrompere, sebbene per periodi contenuti, le attività petrolifere presso importanti asset (il Centro Olio Val d'Agri in Basilicata e la piattaforma Goliat nel Mare di Barents norvegese) a causa di rischi ambientali e di tutela della salute delle comunità interessate dall'attività del Gruppo, con ricadute sui profitti, la reputazione e i costi associati ai remediation plan.

In relazione alle contaminazioni storiche, con particolare riguardo all'Italia, Eni continua ad essere esposta al rischio di passività e oneri ambientali in relazione ad alcuni siti oggi inattivi dove ha condotto in passato attività minerometallurgiche e chimiche poi chiuse dismesse o liquidate; in tali siti, sono emersi livelli di concentrazione di sostanze inquinanti non in linea con l'attuale normativa ambientale. Eni ha avviato progetti di bonifica e ripristino dei terreni e delle falde nelle aree di proprietà contaminate dalle attività industriali ormai cessate, d'intesa con le competenti Autorità amministrative. Nonostante Eni abbia reso la dichiarazione di "proprietario non colpevole" poiché la Compagnia ritiene di non essere responsabile per il superamento di parametri d'inquinamento tollerati dalle leggi di allora o per situazioni d'inquinamento provocato da precedenti operatori ai quali è subentrata nella gestione di tali siti, Eni è stata citata in giudizio da vari enti pubblici (Ministero dell'Ambiente, Enti locali o altri) e da privati per la realizzazione di interventi di bonifica e per il risarcimento di eventuali danni ambientali in base agli standard e parametri previsti dalla legislazione corrente. In alcuni casi, Eni è parte di procedimenti penali, come ad esempio per asseriti reati in materia ambientale quali omessa bonifica e disastro ambientale o per asseriti reati contro l'incolumità pubblica.

Il bilancio Eni accoglie i costi che dovrà sostenere in futuro per eseguire le bonifiche e i ripristini di aree contaminate a causa delle proprie attività industriali dove esiste un'obbligazione legale o di altro tipo e per i quali è possibile stimare l'ammontare dei relativi oneri in modo attendibile (anche questo costituisce comunque, nelle fasi realizzative, un fattore di incertezza in relazio-

ne alla complessità della materia), a prescindere dall'eventuale quota di responsabilità di altri operatori ai quali Eni è subentrata. È possibile che in futuro possano essere rilevate ulteriori passività in relazione ai risultati delle caratterizzazioni ambientali in corso sui siti d'interesse, in base alla normativa ambientale corrente o a futuri sviluppi regolatori, all'esito dei procedimenti amministrativi o giudiziari in corso, all'emergere di nuove passività ambientali e ad altri fattori di rischio.

Fra gli sviluppi regolatori italiani di cui si sta valutando l'impatto, citiamo l'emissione da parte del Sistema Nazionale per la Protezione dell'Ambiente (SNPA) delle Linee Guida n. 17/2018 che impattano sull'Analisi di Rischio e dunque sugli obiettivi di bonifica. È inoltre attuato l'art. 241 del D.Lgs. n. 152/2006 con il Decreto 1° marzo 2019, n. 46, recante il regolamento relativo agli interventi di bonifica in aree agricole o destinate all'allevamento; anche in questo c'è attenzione in relazione alla ridotta casistica. Con specifico riferimento all'attività di ricerca e produzione degli idrocarburi, in base alle normative applicabili in tutte le giurisdizioni dove Eni opera, la Società è tenuta a sostenere i costi relativi allo smantellamento di piattaforme e altre attrezzature di estrazione e di ripristino delle aree al termine delle attività petrolifere. Il bilancio consolidato accoglie la migliore stima dei costi che Eni dovrà sostenere in futuro a fronte di tali obblighi. Tali stime sono soggette a rischi e incertezze di varia natura (accuratezza della stima, cost overrun, ampiezza dell'orizzonte temporale di stima, inasprimento delle normative locali, sviluppo di nuove tecnologie, ecc.).

In riferimento al contesto normativo italiano va ricordata l'entrata in vigore il 29 maggio 2015 della Legge 68/2015, che ha introdotto nel Codice Penale il Titolo IV bis interamente dedicato ai delitti contro l'ambiente. La legge ha inoltre ampliato il campo per cui viene prevista una responsabilità diretta dell'ente per illeciti ambientali. Eni ha quindi adeguato il proprio Modello 231 ed i relativi strumenti di controllo operativo, provvedendo alla loro diffusione interna ed applicazione al fine di assicurare un'adeguata valutazione dei rischi correlati alle tematiche ambientali ed una corretta operatività nell'ambito delle attività sensibili.

Secondo l'annuale analisi condotta dal World Economic Forum (The Global Risks Report 2020), il rischio idrico viene identificato tra i cinque fattori con maggiore impatto negativo potenziale per l'economia e la società nei prossimi 10 anni. Le crisi idriche avranno, inoltre, crescenti interconnessioni con altri fattori di rischio ed instabilità, quali migrazioni, tensioni fra Stati e crisi alimentari. In un recente policy brief delle Nazioni Unite si evidenzia come i cambiamenti climatici si esplicitino nella forma di crisi idriche e di una crescente variabilità della disponibilità di acqua in quantità e di qualità adeguate ad uno sviluppo sostenibile. L'interdipendenza acqua-energia è destinata ad intensificarsi nei prossimi anni e, secondo la International Energy Agency (WEO 2016), sarà necessaria una sempre maggiore capacità di dare risposte chiare e affidabili per la gestione di questo elemento di criticità. Eni valuta e monitora il rischio idrico, anche in relazione agli effetti dei cambiamenti climatici, al fine di identificare le migliori strategie di gestione delle acque e di adattamento per i propri asset. Nel 2015, 663 milioni di persone non avevano an-

cora accesso ad acqua di qualità adeguata e disponibilità di reti fognarie. Uno dei Sustainable Development Goal (il n. 6) è pertanto rivolto a migliorare la gestione dell'acqua. A questo proposito prosegue l'impegno di Eni in progetti di accesso all'acqua per le popolazioni dove opera. Meno del 2% dei prelievi idrici totali di Eni avvengono in aree a stress o aride (così come identificate con Aqueeduct, strumento sviluppato dal World Resources Institute). Tra i Paesi con aree a stress idrico impattate dai prelievi Eni, oltre all'Italia dove si verificano i maggiori prelievi di acqua dolce, ci sono Paesi dove al rischio di tipo fisico (scarsità della risorsa) si vanno ad aggiungere rischi di tipo sociale (scarsità di sistemi idrico/sanitari adeguati in molti Paesi in cui Eni opera) o geopolitico (approvvigionamento di acqua dolce dipendente da fonti con provenienza oltreconfine come ad esempio il Nilo per l'Egitto). La tutela dell'ambiente si attua in primis identificando il contesto naturale in cui le attività hanno o avranno luogo in modo da evitare o mitigare il più possibile gli impatti su specie, habitat e servizi ecosistemici fin dai primi stadi del ciclo operativo. In particolare prosegue l'impegno in progetti di water injection, intesi come ottimale gestione delle acque di produzione, e di reinjection a scopo IOR (Improved Oil Recovery). Anche nel downstream sono proseguite iniziative per ridurre il consumo di acqua dolce o per la sostituzione dei prelievi di acqua dolce da falda o da acque superficiali con fonti di minor pregio. Anche al fine di rispondere alle crescenti richieste di informazioni da parte degli stakeholder, dal 2018 Eni ha dato risposta pubblica al questionario CDP water, entrando a far parte nel 2019 tra le compagnie repute leader nella gestione della risorsa idrica, ottenendo una valutazione pari a A-, che si colloca ben al di sopra della media di settore e di area geografica. Prima fra le compagnie O&G, ad aprile 2019 Eni ha aderito al CEO Water Mandate, dando un segnale inequivocabile dell'importanza attribuita alla risorsa idrica.

Dal 1° gennaio 2017 sono entrati in vigore i limiti emissivi dettati dalla direttiva IED sulle emissioni industriali per i grandi impianti di combustione (GIC) e a tale riguardo tutte le raffinerie Eni hanno completato nel 2018 i procedimenti di riesame AIA (Autorizzazione Integrata Ambientale), avviati per recepire i requisiti delle Conclusioni sulle BAT pubblicate a luglio 2017 con la Decisione n. 2014/738/UE per il settore raffinazione.

Il 31 luglio del 2017, la Commissione Europea ha approvato, tramite decisione di esecuzione, le Conclusioni sulle BAT per i grandi impianti di combustione (LCP), ovvero tutte quelle installazioni con potenza termica nominale pari o superiore a 50 MW; i nuovi obblighi dovranno essere rispettati entro quattro anni con il rinnovo/riesame dei procedimenti autorizzativi ambientali in essere. Al fine di verificare il posizionamento degli impianti, i gestori hanno avviato specifiche gap analisi per definire i piani di miglioramento tecnologico necessari a traguardare le nuove performance.

Inoltre, in materia di AIA, nel 2016 è stato pubblicato il Decreto del Ministero dell'Ambiente n. 141 del 26/05/2016 per la determinazione delle garanzie finanziarie per i gestori delle installazioni soggette ad AIA.

Sempre nel 2017, con la decisione di esecuzione n. 2017/2117 la Commissione Europea ha approvato le Conclusioni sulle BAT

per la fabbricazione di prodotti chimici organici in grandi volumi (LVOC). Entro il dicembre 2021 tutti gli impianti dovranno essere allineati alle nuove BAT settoriali e completare i piani di miglioramento tecnologico richiesto dalla decisione.

La Commissione Europea ha inoltre adottato le Conclusioni sulle BAT per il trattamento dei rifiuti ai sensi della Direttiva 2010/75/UE. Le Conclusioni, approvate con decisione della Commissione Europea 10 agosto 2018, n. 2018/1147/UE, sono il riferimento alle seguenti attività: smaltimento (esclusa la discarica) o recupero di rifiuti pericolosi con capacità di oltre 10 tonnellate al giorno; smaltimento (esclusa la discarica) di rifiuti non pericolosi con capacità superiore a 50 tonnellate al giorno; recupero di rifiuti non pericolosi con capacità superiore a 75 tonnellate al giorno; deposito temporaneo di rifiuti pericolosi con capacità totale superiore a 50 tonnellate; e trattamento a gestione indipendente di acque reflue provenienti da un'installazione svolgenti le attività precedenti.

In Italia, le Autorità competenti procedono con l'effettuazione delle valutazioni del danno sanitario per gli stabilimenti industriali inseriti in situazioni territoriali ad elevato rischio ambientale e/o ricadenti in ambito AIA, in linea con i criteri dettati dal Decreto del 24/04/2013. I risultati di queste valutazioni potranno evidenziare la necessità di attuare interventi aggiuntivi di riduzione dei contributi emissivi considerati particolarmente nocivi per la salute, attraverso il riesame delle AIA emesse, con potenziali effetti economici e occupazionali e potenziali rischi di sanzioni o richieste di risarcimento.

Le nuove Linee Guida su Valutazione Impatto Sanitario (LG VIS) sono entrate in vigore il 29 luglio 2019 (comunicate dal DM 27 marzo 2019). Le LG VIS arrivano in attuazione dell'articolo 23 del D.Lgs 152/2006 e si applicano attualmente solo ai Grandi Impianti di Combustione (GIC) e le raffinerie, ma si attende l'applicazione più vasta delle linee guida.

Il 22 novembre 2017 la Commissione Europea ha aggiornato le Linee Guida del 2001 per lo svolgimento delle valutazioni autorizzative in ambito VIA al fine di garantire la necessaria coerenza con le disposizioni della Direttiva 2014/52/UE che aveva introdotto significative modifiche, sia procedurali sia tecniche. A livello nazionale, tali LG sono già richiamate nell'ambito del Decreto VIA 104/2017 in vigore dal 21 luglio 2017 (il testo rimanda a decreti attuativi previsti dall'art. 25, in particolare comma 4 relativo all'emissione di LG nazionali e norme tecniche per l'elaborazione della documentazione finalizzata allo svolgimento della VIA). Il nuovo testo riformulato dal Decreto VIA 104/2017 ha l'obiettivo di introdurre tempi certi e perentori per il rilascio del parere, la razionalizzazione di procedure e competenze e la riorganizzazione degli organi preposti. Il decreto conferma inoltre l'obbligo di Valutazione di Impatto Sanitario (VIS – già introdotto con il Collegato ambientale nel 2016) per il proponente nell'ambito VIA per le raffinerie, gli impianti di gassificazione e liquefazione, le centrali termiche e gli altri impianti di combustione con potenza termica superiore a 300 MW. Nel 2019 gli impianti Eni ricadenti sotto Grandi Impianti di Combustione (GIC) hanno presentato tutta la documentazione necessaria per procedere al riesame dell'AIA unitamente alla quietanza di avvenuto pagamento della tariffa istruttoria, rispettando le scadenze del cronoprogramma



approvato dal Decreto Direttoriale 22 novembre 2018, n. 430. Anche gli impianti Eni ricadenti sotto la categoria di fabbricazione in grandi volumi di prodotti chimici organici hanno presentato la documentazione per l'avvio del iter di riesame. Il processo di riesame ha come obiettivo di verificare l'allineamento degli impianti alle rispettive Conclusioni sulle BAT (decisione 2017/1442/UE e 2017/2117/UE). I business Eni interessati presidiano la tematica e proseguono con l'analisi di posizionamento degli impianti per valutare la necessità di eventuali interventi migliorativi da implementare.

La Commissione Europea ha diffuso il 28 febbraio 2019 il documento di riferimento sulle BAT per la gestione dei rifiuti delle industrie estrattive. Il documento è stato elaborato nel quadro dell'attuazione della direttiva 2006/21/CE sulla gestione dei rifiuti delle industrie estrattive e copre la gestione dei rifiuti estrattivi da tutte le industrie estrattive terrestri, dalle piccole cave alle grandi miniere di metalli, compresa la prospezione e la produzione di petrolio e gas. Il nuovo approccio delle BAT basato sul rischio considera la diversità dei tipi di rifiuti estrattivi, i siti e gli operatori e copre una vasta gamma di potenziali rischi che devono essere considerati dagli operatori responsabili della gestione dei rifiuti delle industrie estrattive. L'adozione delle migliori tecnologie disponibili, l'applicazione di pratiche operative sempre più rigorose e stringenti, in termini di prevenzione e riduzione dell'inquinamento, e la corretta gestione dei rifiuti prodotti consentono poi di gestire in modo efficiente l'attività industriale durante la fase operativa e di perseguire un controllo elevato di tutti i rilasci in funzione delle peculiarità impiantistiche e territoriali. Importante segnalare per le attività di esplorazione e produzione di idrocarburi, il proseguimento delle attività da parte della Commissione Europea per la stesura del nuovo Bref Hydrocarbon con lo scopo di colmare le carenze di informazioni disponibili sulle BAT impiegate in Europa per le attività upstream e la loro applicabilità, nonché di individuare le attività suscettibili di produrre gli effetti ambientali più critici utilizzando tecniche di valutazione del rischio (Best Available Risk Management techniques, o BARM).

Con il DM 19 febbraio 2019, n. 39 il Ministero dell'Ambiente e della Tutela del Territorio e del Mare italiano ha dettato indirizzi per l'uniformità dei procedimenti di VIA e di AIA relativi a progetti di prospezione geofisica, perforazione di pozzi e altre opere a mare di competenza statale. In particolare, per i progetti di prospezione geofisica il DM richiede al proponente maggior grado di dettaglio nella documentazione sulla prospezione tramite tecnica dell'air gun, che permette di individuare tutti i possibili impatti del progetto.

Negli ultimi anni i principali siti Eni in Italia sono stati dotati di sistemi informatici per la gestione dei rifiuti, al fine di migliorare la tracciabilità e il controllo delle operazioni e quindi ridurre il rischio di violazioni delle norme; in tale ambito, nel 2017, Eni è stata la prima società in Italia a interfacciare il proprio software per la gestione dei rifiuti con la banca dati dell'Albo Nazionale Gestori Ambientali. Tali sistemi inoltre facilitano l'individuazione delle soluzioni di smaltimento/recupero più appropriate, nel rispetto della gerarchia stabilita dalla Direttiva 2008/98/CE.

Il Parlamento Europeo ed il Consiglio hanno approvato le quattro direttive afferenti al Pacchetto Economia Circolare della Commissione

Europea, che effettuano una revisione delle attuali normative comunitarie in materia di rifiuti, discariche, imballaggi e rifiuti da imballaggio, rifiuti da apparecchiature elettriche ed elettroniche e veicoli a fine vita. Le dette direttive dovranno essere recepite entro il 5 luglio 2020 nell'ordinamento degli Stati membri.

In Italia è intervenuta la soppressione del Sistema Informatico per la Tracciabilità dei Rifiuti (SISTR), disposta dal DL 135/2018, cui farà seguito la definizione di un nuovo sistema, già previsto dall'art. 194-bis del D.Lgs. 152/2006, volto a consentire la tenuta in modalità esclusivamente elettronica della documentazione in materia di rifiuti.

Il Pacchetto Economia Circolare della UE approvato a giugno 2018, che rivede le normative comunitarie in materia di rifiuti, discariche, imballaggi e rifiuti da imballaggio, rifiuti da apparecchiature elettriche ed elettroniche e veicoli a fine vita, dovrà essere recepito dagli Stati membri entro il 5 luglio 2020; a livello italiano sono in corso i lavori per il recepimento, contestualmente ai quali il competente Ministero intende operare una revisione organica della materia, che avrà ricadute anche sull'attività di Eni. L'11 dicembre 2019 la Commissione Europea ha presentato The European Green Deal la "road map green" della sua azione politica. Secondo la Commissione è necessario ripensare le politiche economiche e sociali per renderle più sostenibili, preservare il capitale naturale, prevedere una economia che preservi le risorse naturali, riduca la produzione dei rifiuti e punti su recupero, riparazione e riutilizzo. Fondamentale realizzare la neutralità climatica al 2050. L'azione sull'economia circolare si concentrerà in particolare su settori ad alta intensità di risorse come il tessile, l'edilizia, l'elettronica e la plastica.

Alla soppressione del Sistema Informatico per la Tracciabilità dei Rifiuti (SISTR), disposta dal DL 135/2018 e confermata dalla Legge 12/2019, farà seguito la definizione di un nuovo sistema che consentirà la tenuta in modalità esclusivamente elettronica della documentazione in materia di rifiuti e che prevedrà la comunicazione dei dati ad un Registro Elettronico Nazionale (REN).

Un tema particolarmente oggetto di attenzione da parte dell'opinione pubblica è costituito dalla plastica, anche in relazione al problema del marine littering. Il 12 giugno 2019 è stata pubblicata la Direttiva (UE) 2019/904, che dovrà essere recepita dagli Stati membri entro il 3 luglio 2021. Questa vieta la vendita nella UE di alcuni prodotti mono-uso in plastica, e per altri prevede riduzioni del consumo oppure specifici requisiti di etichettatura e prodotto. Detta direttiva fissa un obiettivo di raccolta del 90% per le bottiglie di plastica entro il 2029 e prevede che entro il 2025 il 25% delle bottiglie di plastica sia composto da materiali riciclati, quota che salirà al 30% entro il 2030. In questo nuovo contesto normativo l'industria della plastica svolgerà un ruolo fondamentale tramite lo sviluppo delle tecnologie innovative focalizzate sulla massimizzazione del tasso di riciclaggio della plastica.

Il 24 dicembre 2019 è stata pubblicata sul sito del Sistema Nazionale per la Protezione dell'Ambiente (SNPA) la Delibera n. 61 del Consiglio SNPA del 27 novembre 2019: Approvazione del manuale "Linee guida sulla classificazione dei rifiuti".

A maggio 2019, il Consiglio del Sistema Nazionale Protezione Ambiente ha approvato le Linee guida per l'applicazione della normativa sulla gestione delle terre e rocce da scavo. Il documento, approvato con delibera SNPA 9 maggio 2019, n. 54, oltre ad analizzare il quadro normativo di riferimento, si concentra sui requisiti di qualità ambientale per l'utilizzo delle terre e rocce da scavo come sottoprodotti sia nei cantieri di grandi dimensioni che in quelli di piccole dimensioni.

Nel 2016 l'Unione Europea ha proseguito con la realizzazione della strategia "Aria pulita in Europa". Il 31 dicembre 2016 è entrata in vigore la nuova Direttiva NEC (che stabilisce i limiti emissivi nazionali per cinque inquinanti: biossido di zolfo, ossidi di azoto, composti organici volatili non metanici, ammoniaca e particolato fine) e doveva essere recepita dagli Stati membri entro il 1° luglio 2018, fatto salvo un periodo transitorio fino al 2019 in cui si applicheranno i vecchi limiti. Il 17 luglio 2018 sono entrate in vigore le disposizioni del D.Lgs. 30 maggio 2018, n. 81, di recepimento della Direttiva NEC. Il D.Lgs. stabilisce limiti nazionali per le emissioni in atmosfera più severi per taluni inquinanti (biossido di zolfo, ossidi di azoto, composti organici volatili non metanici, ammoniaca e particolato fine) in un primo step dal 2020 al 2029 e successivamente dal 2030 in avanti.

A livello della normativa nazionale e regionale si osserva sempre maggiore importanza delle emissioni odorigene. Il 19 dicembre 2017 è entrato in vigore l'art. 272-bis del D.Lgs. 152/06 introdotto con il D.Lgs. 183/2017 di recepimento della Direttiva 2015/2193. L'art. 272-bis introduce per la prima volta in TUA la tematica delle odorigene e promuove un coordinamento centrale per garantire, su basi scientifiche, chiarezza e applicazione uniforme, a livello nazionale, di criteri e procedure, volti a definire metodi di monitoraggio, valori limite e determinazione degli impatti delle emissioni odorigene. In base all'art. 272-bis, la normativa nazionale e regionale possono prevedere misure per la prevenzione e la limitazione delle emissioni odorigene degli stabilimenti di cui al presente titolo. Inoltre l'articolo prevede le sanzioni in caso di violazione, sfioramento o, soprattutto, mancato adempimento – arresto fino ad un anno o ammenda fino a €10.000.

Il 4 giugno 2019, durante l'evento Clean Air Dialogues, è stato firmato a Torino il Protocollo Clean Air. Il documento è volto all'individuazione di misure di breve e medio periodo di contrasto all'inquinamento atmosferico definite dal "Piano d'azione per il miglioramento della qualità dell'aria", all'adozione di misure di carattere normativo, programmatico e finanziario per intervenire nei settori a maggiori emissioni e all'individuazione di future strategie nazionali nei settori critici per garantire una migliore qualità dell'aria.

Ad ottobre 2019 è stata pubblicata la norma UNI 11761:2019 "Emissioni e qualità dell'aria – Determinazione degli odori tramite IOMS (Instrumental Odour Monitoring Systems). La norma specifica i requisiti tecnici e di gestione di sistemi automatici per il monitoraggio degli odori (IOMS, Instrumental Odour Monitoring System) per la misurazione periodica degli odori in aria ambiente, alle emissioni e indoor. L'importanza della tematica delle emissioni odorigene è confermata negli investimenti dei siti Eni

che sviluppano i nuovi sistemi di monitoraggio e completano le specifiche prescrizioni AIA sul tema.

La Regione Puglia ha approvato con la Deliberazione della Giunta Regionale 2 maggio 2019, n. 805 il Protocollo Operativo per la gestione delle segnalazioni di disturbo olfattivo derivante dalle attività antropiche.

Il 17 gennaio è entrato in vigore il Decreto Legislativo 5 dicembre 2019, n. 163 che reca la disciplina sanzionatoria per la violazione degli obblighi, di cui al Regolamento (UE) n. 517/2014, e dei relativi regolamenti di esecuzione della Commissione Europea, attuati con Decreto del Presidente della Repubblica 16 novembre 2018, n. 146. A tal proposito si segnala che le BU stanno adeguando i propri sistemi di gestione e alcune si sono già dotate di OPI (istruzioni operative) per gestione e controllo degli impianti e delle attrezzature contenenti sostanze lesive dell'ozono e gas fluorurati ad effetto serra.

Il Parlamento Europeo ha chiesto di estendere l'applicazione della Direttiva 2004/35/CE sul danno ambientale anche all'aria, alla fauna e alla flora (attualmente l'Italia non ha applicato la definizione estesa del danno). La normativa europea riguardante la classificazione, produzione, commercializzazione, importazione e utilizzo degli agenti chimici definita nel Regolamento (CE) n. 1907/2006 (conosciuto come REACH, Registration, Evaluation, Authorization and Restriction of Chemicals) e nel Regolamento (CE) n. 1272/2008 (conosciuto come CLP, Classification Labeling and Packaging) ha introdotto nuovi obblighi con un notevole impatto, soprattutto organizzativo, sulla gestione delle attività di Eni e in particolare nel rapporto con i clienti, i fornitori e i contrattisti. Inoltre, in caso di mancata applicazione degli adempimenti previsti, sono definite pesanti sanzioni, sia di tipo amministrativo sia penale, fino ad arrivare alla sospensione della produzione e commercializzazione.

Il 14 luglio 2015 con il D.Lgs. n. 105 è stata data attuazione alla Direttiva 2012/18/UE (SEVESO III) relativa al controllo del pericolo di incidenti rilevanti connessi con sostanze pericolose. Alcune delle novità introdotte riguardano le semplificazioni al sistema vigente, nonché nuovi adempimenti a carico dei gestori dei siti ad incidente rilevante; i gestori degli impianti Eni impattati hanno già predisposto quanto necessario per garantire la compliance al decreto.

Per quanto riguarda le installazioni offshore, l'analoga normativa è stata emanata con il D.Lgs. n. 145/2015, che dà attuazione alla Direttiva 2013/30/UE sulla sicurezza delle operazioni in mare nel settore degli idrocarburi, disponendo i requisiti minimi per prevenire gli incidenti gravi e limitarne le conseguenze.

Per quanto riguarda la tutela della salute e della sicurezza nei luoghi di lavoro, la normativa italiana ha enfatizzato il valore di modelli organizzativi e di gestione, attribuendo a questi efficacia esimente (art. 30 D.Lgs. 81/08) dalla responsabilità amministrativa dell'impresa, in caso di violazioni delle disposizioni legislative riguardanti la salute e la sicurezza sul luogo di lavoro.

Eni ha adottato in tutte le operazioni che comportano rischi HSE, modelli organizzativi e di gestione in linea con i migliori standard del mercato. La gestione operativa Eni è fondata sui principi della prevenzione, gestione e controllo dei rischi HSE. L'adozione estesa in Eni di sistemi di gestione integrati di salute, sicurezza e ambiente è rivolta ad assicurare la compliance normativa, il miglioramento continuo delle performance HSE e l'efficacia delle azioni intraprese in termini di prevenzione e contenimento dei possibili impatti ambientali.

La pubblicazione delle Norme ISO 14001:2015 e ISO 9001:2015 ha introdotto una maggiore focalizzazione sul rischio, sul contesto locale e su eventuali accordi volontari in materia di sostenibilità. L'adeguamento a queste norme ha comportato un miglioramento della pianificazione e dei processi di controllo. Eni si è inoltre dotata di un sistema di controllo dei rischi HSE basato sul monitoraggio periodico di indicatori HSE sviluppato su tre livelli di linea (il primo, la cui responsabilità è del sito; il secondo, che è svolto dalle Unità di Business; il terzo che resta in capo all'organizzazione centrale di Eni) che garantisce la progressiva indipendenza dei controlli e su un piano strutturato di audit a copertura di tutti i siti, secondo le seguenti tipologie: (i) technical audit, volti ad accertare l'esistenza presso i siti/unità operative e sedi delle unità di business di adeguati sistemi di gestione, della loro corretta applicazione e coerenza con le normative e gli standard adottati dalla Società; (ii) certificazioni dei sistemi di gestione (con verifiche annuali effettuate da un Ente certificatore); (iii) verifiche di conformità alle normative vigenti in materia HSE; (iv) audit finalizzati alla verifica dell'efficacia delle barriere preventive e mitigative dei rischi di processo e della sicurezza di processo; e (v) audit/assessment per tematiche/attività/processi specifici (es. audit a seguito di segnalazioni, infortuni o incidenti o assessment su specifiche parti di impianto). Nel settore della sicurezza di processo Eni ha sviluppato ed implementato un sistema di gestione specifico basato su best practice internazionali. La nuova Norma ISO 45001 pone l'accento sull'importanza della segnalazione continua, nell'ambito della attività quotidiana, di eventuali rilievi per rafforzare le performance del sistema ed identificare rischi emergenti nell'ottica della prevenzione.

Le eventuali emergenze operative che possono avere impatto su asset, persone e ambiente sono gestite innanzitutto a livello di sito con una propria organizzazione che predispone, per ciascun possibile scenario, un piano di risposta in cui sono definiti ruoli e risorse deputate all'attuazione. Questo è il primo livello di emergenza, il secondo livello prevede il supporto da parte dell'unità di business ed il terzo anche quello delle strutture centrali, in particolare il coordinamento tramite l'Unità di Crisi Eni per l'apporto di team specialistici, mezzi e attrezzature interne ed esterne ad Eni. Le discriminanti tra questi livelli sono: la gravità dell'evento, in termini di danno a persone, ambiente e asset; l'impatto reale o potenziale sugli stakeholders e sulla reputazione di Eni; la potenzialità dell'evento di eccedere i limiti di batteria dell'asset. Questi effetti comportano la escalation di risorse coinvolte anche in stretta cooperazione con le Autorità locali e centrali che attivano i rispettivi piani di emergenza esterni.

Eni è impegnata quotidianamente nel monitoraggio e nella gestione dei rischi derivanti dagli oil spill sia operativi che effrattivi,

sia all'estero che in Italia. Una situazione di particolare rilievo si osserva in Nigeria dove sono frequenti fenomeni di sabotaggio sugli oleodotti.

Anche nel downstream Italia si sono registrate effrazioni sulla rete (picco massimo nel 2015), progressivamente contrastate attraverso l'installazione del dispositivo proprietario e-VPMS (Eni vibroacoustic pipeline monitoring system). Il sistema permette il monitoraggio da remoto delle condotte per aumentare l'accuratezza della localizzazione degli spill e, di conseguenza, favorire la tempestività e la qualità degli interventi di riparazione, di contenimento e di protezione dei bersagli ambientali più sensibili (Progetto "Sistema di supporto alla gestione emergenze per spill da effrazioni").

È prevista inoltre l'installazione su due oleodotti pilota dell'upgrade del sistema e-VPMS alla versione e-VPMS-TPI (Third Party Intrusion) atto a rilevare le attività sospette in prossimità della condotta (scavi, veicoli, ecc.) prima della effrazione vera e propria della condotta. Dopo un periodo adeguatamente lungo di prova e di tuning dei due piloti si potrà capire se l'analisi costi/benefici è favorevole all'estensione dell'upgrade a tutti gli oleodotti di prodotti finiti.

Andrà posta attenzione preventiva all'eventuale evoluzione del fenomeno effrattivo anche in Egitto (Agiba) facendo riferimento alle esperienze acquisite in Italia e in Nigeria.

La Società ha intrapreso importanti passi per contrastare e ridurre il fenomeno "oil theft", ma anche per presidiare in generale gli asset societari. In particolare si sono intraprese azioni dirette sugli asset (manutenzione sistematica, sostituzione pipeline e/o serbatoi e incremento della sorveglianza) e sono in corso i progetti come Tanks Integrity Monitoring (basato sulle emissioni acustiche), IDEAS (Innovative Drones for Asset Integrity, Environment, Safety), BEC Sesam (mappe di sensitività ambientale come parte dell'Oil Spill Contingency Plan) e di esposizione ai rischi naturali (in particolare frane ed esondazioni, tra cui progetto R&D "Early Warning System for Hydro & Pollution Risks") al fine di individuare le aree maggiormente critiche.

In aggiunta al sistema di gestione, monitoraggio e risposta ai rischi di natura HSE, Eni ha attivato coperture assicurative tramite la partecipazione alla mutua Oil Insurance Limited e altri partner assicurativi per limitare i possibili effetti economici derivanti dai danni provocati a terzi, alle proprietà industriali e da responsabilità di bonifica e ripulitura dell'ambiente in caso di incidente. L'ammontare coperto varia in base alla tipologia dell'evento e rappresenta una quota significativa della capacità messa a disposizione dal mercato di riferimento. In particolare, la responsabilità finanziaria di Eni di risarcire il danno cagionato a terzi e/o a seguito di sversamento di petrolio è coperta da una protezione assicurativa capace di indennizzare fino a un massimo di \$1,4 miliardi per incidenti nell'onshore (le raffinerie) e \$1,2 miliardi per l'offshore. A queste ultime si aggiungono polizze assicurative che coprono le responsabilità del proprietario, dell'operatore e del noleggiatore di mezzi navali in base ai seguenti massimali: \$1,25 miliardi per le responsabilità connesse alla flotta di proprietà della LNG Shipping

e nel caso di noleggio di time charter e di \$1 miliardo delle FPSO utilizzate dal settore Exploration & Production nello sviluppo di giacimenti offshore. Si evidenzia inoltre che in occasione di particolari progetti, valutata la complessità industriale e altri fattori esterni, il management attiva coperture assicurative ad hoc, in aggiunta alle coperture standard di portafoglio.

A seguito dell'incidente di Macondo, verificatosi nel 2010 nel Golfo del Messico, il Governo statunitense e i Governi di altri Paesi hanno adottato regolamentazioni più stringenti in tema di attività di ricerca ed estrazione di idrocarburi. Gli Stati Uniti prevedono un Sistema di Gestione Ambientale (SEMS) obbligatorio per tutti i gestori; l'industria ha istituito il centro per la sicurezza in mare aperto a Houston per sostenere la verifica delle pratiche di SEMS. La Direttiva Europea 2013/30/UE detta i principi generali di gestione del rischio nelle operazioni in mare nel settore degli idrocarburi al fine di prevenire incidenti gravi e viene enfatizzata, ai fini del rilascio o trasferimento di una licenza per operazioni in mare, la necessità di avere capacità tecniche, finanziarie ed economiche per l'avvio e prosieguo di tutte le misure necessarie per una risposta efficace alle emergenze e alle spese di clean-up e di compensazione.

Eni ha partecipato attivamente ai Joint Industry Project, promossi da OGP e IPIECA, in collaborazione con altre oil companies e continua nei gruppi lavoro e nelle relative iniziative globali (rinnovato impegno in Oil Spill Working Group e GI-WACAF - Global Initiative for West, Central and Southern Africa e l'OSPRI Oil Spill Preparedness Regional Initiative). Eni ha inoltre sviluppato tecnologie proprietarie, volte sia a ridurre il rischio di incidenti sia ad accelerare il recupero di eventuale olio sversato a mare come ad esempio il progetto di ricerca dispositivo CUBE (Containment of Underwater Blow Out Events), realizzato un dispositivo per separare gas e olio dall'acqua in prossimità della testa pozzo sottomarina, e il progetto Blow Stop, sviluppato una tecnologia innovativa per bloccare al fondo la fuoriuscita di fluidi di giacimento. A dicembre 2019 è entrata in vigore la Direttiva (UE) 2019/1937 del 23 ottobre 2019, la prima direttiva europea per la protezione dei whistleblower, coloro che segnalano agli organismi di controllo interno e/o alle autorità pubbliche esterne (forze dell'ordine, magistratura, autorità di controllo) gli illeciti di cui sono venuti a conoscenza e che sono avvenuti nella pubblica amministrazione o nell'azienda in cui lavorano. Entro i due anni gli Stati membri devono recepire le nuove regole europee negli ordinamenti giuridici nazionali.

## RISCHI CONNESSI ALLA REGOLAMENTAZIONE DELL'ATTIVITÀ DI RICERCA E SVILUPPO DEGLI IDROCARBURI

L'attività di ricerca e sviluppo degli idrocarburi è soggetta a un complesso di norme, di regolamenti e di prescrizioni amministrative da parte degli ordinamenti e dei Governi in tutti gli Stati del mondo con l'intento di disciplinare materie quali l'assegnazione e l'esercizio dei titoli minerari per l'esplorazione, la prospezione e la coltivazione degli idrocarburi sulla terraferma e nel mare territoriale, l'imposizione a carico delle società petrolifere di obblighi specifici in relazione all'esecuzione dei programmi di perforazione

e altre attività di giacimento, misure di protezione dell'ambiente e di prevenzione degli incidenti, prescrizioni relative allo smantellamento dei pozzi e delle infrastrutture minerarie al termine dell'attività e di ripristino delle aree, restrizioni sulla produzione, controlli sul rispetto del programma lavori e altri divieti/obblighi.

In Italia l'attività di coltivazione degli idrocarburi sia sulla terraferma sia nel mare è condotta in regime di concessione. Le concessioni di coltivazione sono rilasciate dal Ministero dello Sviluppo Economico (MiSE) previa intesa, per quelle sulla terraferma, con la Regione territorialmente interessata. La durata delle concessioni è di venti anni; l'ordinamento riconosce al concessionario il diritto ad una proroga di dieci anni e a proroghe successive di cinque anni ciascuna al fine di completare lo sfruttamento del giacimento, a condizione che il concessionario abbia adempiuto alle obbligazioni relative al programma lavori concordato con il decreto iniziale. Nel caso di ritardi nel conferimento della proroga, la legge prevede che il concessionario possa continuare a esercitare l'attività di coltivazione degli idrocarburi sulla base del decreto originario la cui scadenza è automaticamente prorogata fino al completamento dell'iter amministrativo succitato.

Tale disciplina generale deve essere coordinata con le disposizioni del Decreto Legge n. 135/2018, cd. Decreto Semplificazioni, con il quale, in sede di conversione ad opera della Legge n.12 dell'11 febbraio 2019, è diventata efficace una normativa relativa al settore minerario che prevede l'approvazione entro diciotto mesi (quindi entro agosto 2020) di un "piano nazionale per la transizione energetica sostenibile delle aree idonee" (PITESAI). Con tale piano, il Legislatore si propone di individuare le aree che possono ritenersi compatibili con lo svolgimento dell'attività di prospezione, ricerca e coltivazione di idrocarburi sul territorio nazionale, incluso il mare. Fino all'emanazione di tale piano è sospeso il conferimento di nuovi permessi di prospezione e di ricerca degli idrocarburi così come è sospesa l'efficacia di quelli conferiti con la conseguente interruzione delle relative attività. Mantengono invece la loro efficacia le concessioni di coltivazioni in essere, così come possono essere prorogate le concessioni già scadute o che scadranno fino all'emanazione del piano predetto; non possono invece essere richieste nuove concessioni di coltivazione. Nel caso in cui il piano non sia approvato entro due anni dalla data di entrata in vigore della legge (quindi entro febbraio 2021), ovvero nelle aree dichiarate idonee a seguito dell'adozione del piano, cessano le sospensioni dei permessi di prospezione e di ricerca e possono essere richiesti ed ottenuti nuovi titoli minerari (di esplorazione/sviluppo). Nelle aree dichiarate non idonee a seguito dell'adozione del piano sono rigettate le istanze in corso alla data di entrata in vigore della legge per il conferimento di nuovi permessi di ricerca e di nuove concessioni di coltivazione, mentre sono revocati in via definitiva i permessi di prospezione e ricerca in essere (temporaneamente congelati). Continuano invece fino alla scadenza, senza però la possibilità di essere ulteriormente prorogate, le concessioni di coltivazioni in essere alla data di approvazione del piano anche in regime di proroga. La concessione più importante per Eni in Italia è Val d'Agri che è scaduta il 26 ottobre u.s. e per la quale è stata presentata al MiSE, nei termini di legge, apposita istanza di proroga decennale. Nell'istanza di proroga è confermato il programma lavori approvato, relativo al primo periodo della concessione. Inoltre altre 33 concessioni di coltivazione sono attualmente in regime di "prorogatio".

Per quanto riguarda la valutazione delle riserve certe d'idrocarburi in Italia, la normativa prevede che le aree idonee allo svolgimento dell'attività mineraria devono essere identificate "sulla base di tutte le caratteristiche del territorio, sociali, industriali, urbanistiche, morfologiche con particolare riferimento all'assetto idrogeologico ed alle vigenti pianificazioni e per quanto riguarda le aree marine devono essere principalmente considerati i possibili effetti sull'ecosistema, l'analisi delle rotte marine, della pescosità delle aree e della possibile interferenza sulle coste". Tali criteri non sono sufficientemente definiti per consentire prima dell'emanazione del Piano un'oggettiva determinazione di quelle che saranno le aree idonee e non idonee. Pertanto non sono oggettivamente determinabili gli effetti che si determineranno sui volumi di riserve di idrocarburi che potranno essere prodotti e quindi sui relativi flussi di cassa ottenibili, anche se allo stato non si ha motivo di ritenere che tali effetti possano essere materiali.

## RISCHI E INCERTEZZE ASSOCIATI CON IL QUADRO COMPETITIVO DEL SETTORE EUROPEO DEL GAS

I fondamentali del settore gas si sono progressivamente deteriorati nel corso del 2019 determinando un vero e proprio crollo dei prezzi in tutte le geografie (Henry Hub -19%, prezzi spot Europa quotazioni TTF -42%; PSV Italia -34%), rafforzando il trend ribassista osservato già dal quarto trimestre 2018. Le cause sono state la significativa contrazione delle importazioni di GNL da parte dei principali Paesi asiatici, in particolare Cina, Corea del Sud e Giappone per effetto del rallentamento economico e della ripresa del nucleare, in concomitanza con lo start-up di mega progetti GNL, temperature mondiali miti, l'eccesso di produzione dovuta in particolare all'aumento a livelli record dei volumi di gas associato in USA e il livello delle scorte globali ai massimi storici. La situazione in Europa, nonostante una certa vitalità della domanda sostenuta dalla ritrovata competitività del gas nella produzione di energia elettrica e da maggiori consumi estivi, è stata influenzata dall'eccesso di offerta alimentato dai crescenti volumi di LNG che sono stati dirottati verso il continente in assenza di sbocco in Asia. L'aumento dell'offerta globale di LNG ha incrementato il livello di liquidità e l'interconnessione tra i mercati regionali del gas, riducendo le opportunità di arbitraggio. La flessione dei prezzi del gas ha penalizzato – come descritto in precedenza – i risultati dell'upstream, mentre il settore Gas & Power ha registrato il netto calo dell'EBIT nel business della commercializzazioni di GNL i cui effetti sono stati attenuati dalla migliore tenuta del business wholesale gas che ha beneficiato della volatilità degli spread tra i diversi mercati spot continentali in funzione delle flessibilità del portafoglio. Il management prevede il progressivo assorbimento dell'oversupply e una modesta ripresa dei prezzi spot del gas in Europa, alla quale potrebbe far seguito una nuova fase di oversupply in funzione dei progetti GNL sanzionati nel corso del 2019 per un totale di circa 60 milioni di tonnellate/anno previsti in marcia dal 2024-2025 ed ulteriori FID per 40-60 MTPA sono previste nel 2020. I risultati del settore Gas & Power sono esposti ai rischi di un contesto competitivo sfidante dovuto all'oversupply, alla concorrenza da parte delle energie rinnovabili, la cui quota di mercato è in continua espansione, alla possibile apertura di nuove rotte d'importazione (ad es. il gasdotto TAP) e alla continua crescita dei flussi mondiali di GNL che alimenta-

no la liquidità dei mercati spot europei del gas. Il portafoglio di approvvigionamento di gas di Eni è composto principalmente da contratti di lungo termine con clausola di take-or-pay che espongono il compratore sia al rischio prezzo, nel caso in cui le formule di acquisto non siano allineate con i prezzi prevalenti nei mercati spot continentali, sia al rischio volume nel caso di saturazione del mercato per effetto della clausola di take-or-pay (v. paragrafo successivo sui rischi dei contratti di take-or-pay).

Nel prossimo quadriennio il management continuerà nella strategia di rinegoziare i contratti di approvvigionamento long-term con l'obiettivo di allineare costantemente il costo del gas alle condizioni di mercato e di ottenere maggiori flessibilità operative. Tale strategia si inquadra nel contesto di complesse relazioni contrattuali con i fornitori long-term di gas, i quali possono avanzare claim di revisione dei costi di approvvigionamento, nonché avanzare claim in relazione alla ripartizione di altri oneri contrattuali, quali la logistica.

L'esito delle rinegoziazioni in corso è incerto in relazione sia all'entità dei benefici economici, sia al timing di rilevazione a conto economico. Inoltre, in caso di mancato accordo tra le parti, i contratti di norma prevedono la possibilità per ciascuna controparte di ricorrere all'arbitrato per la definizione delle controversie commerciali; questo rende maggiormente incerto l'esito delle stesse. Analoghe considerazioni valgono per i contratti di vendita con riferimento ai quali sono in corso o si prevedono rinegoziazioni per allineare il prezzo di vendita e le altre condizioni di fornitura al mercato.

Il management non può escludere un esito sfavorevole delle rinegoziazioni o di eventuali procedimenti arbitrali relativi ai contratti gas long-term con possibili effetti negativi sulla redditività e sulla generazione di cassa del business wholesale gas.

### I trend negativi in atto nel quadro competitivo del settore gas rappresentano un fattore di rischio nell'adempimento degli obblighi previsti dai contratti di acquisto take-or-pay

Per assicurarsi un'adeguata disponibilità di gas nel medio-lungo termine, a sostegno dei programmi di vendita, contribuendo alla sicurezza di approvvigionamento del mercato europeo in generale e di quello italiano in particolare, Eni ha stipulato nel passato contratti di acquisto di lungo termine con i principali Paesi produttori che riforniscono il sistema europeo. Tali contratti di approvvigionamento prevedono la clausola di take-or-pay in base alla quale l'acquirente è obbligato a pagare al prezzo contrattuale, o a una frazione di questo, la quantità minima di gas prevista dal contratto, anche se non ritirata, avendo la facoltà di prelevare negli anni contrattuali successivi il gas pagato ma non ritirato a un prezzo che tiene conto della frazione di prezzo contrattuale già corrisposto. Il meccanismo degli anticipi contrattuali espone l'impresa sia a un rischio prezzo (e conseguentemente anche a un'opportunità), sia a un rischio volume. Analoghe considerazioni si applicano agli impegni contrattuali di lungo termine ship-or-pay attraverso i quali Eni si è assicurata l'accesso alle capacità di trasporto lungo le principali dorsali europee che convogliano il gas dai luoghi di produzione ai mercati di consumo. In tale scenario, il management è impegnato nella rinegoziazione dei contratti di approvvigionamento long-term e in azioni di ottimizzazione del portafoglio, quali leve per gestire il rischio take-or-pay e l'associato rischio finanziario.

### Rischi connessi con la regolamentazione del settore del gas e dell'energia elettrica in Italia

L'Autorità di Regolazione per Energia Reti e Ambiente (ARERA), in virtù della Legge istitutiva n. 481/95, svolge funzione di monitoraggio dei livelli dei prezzi del gas naturale e definisce le condizioni economiche di fornitura del gas ai clienti che hanno diritto di accedere alle condizioni tariffarie stabilite dalla stessa Autorità (cosiddetti clienti tutelati).

Le decisioni dell'Autorità in tale materia possono limitare la capacità degli operatori del gas di trasferire gli incrementi del costo della materia prima nel prezzo finale o limitare il riconoscimento dei costi e rischi tipici dell'attività commerciale con i clienti tutelati.

I clienti che hanno diritto al servizio di tutela gas sono i clienti domestici e i condomini con uso domestico con consumi non superiori a 200.000 standard metri cubi (Smc)/annui. Nel 2013 l'Autorità ha riformato la struttura delle tariffe gas ai clienti tutelati del segmento civile con il passaggio all'indicizzazione hub della componente a copertura del costo della materia prima – quotazioni forward rilevate presso l'hub olandese TTF – in luogo della precedente, prevalentemente oil-linked, in un contesto di mercato che vedeva quotazioni hub del gas significativamente inferiori rispetto a quelle dei contratti long-term indicizzati all'olio, introducendo strumenti di incentivazione agli operatori per la promozione della rinegoziazione dei contratti di approvvigionamento di lungo termine.

L'indicizzazione al TTF per i clienti tutelati è per ora confermata, mentre un fattore di rischio è relativo all'incremento della pressione competitiva generato dal superamento delle tariffe di tutela gas e power. La Legge 4 agosto 2017, n. 124, "Legge annuale per il mercato e la concorrenza" aveva fissato la fine della tutela di prezzo dell'Autorità al 1° luglio 2019 per i settori dell'energia elettrica (per i clienti domestici e le piccole imprese connesse in bassa tensione) e del gas naturale (per i clienti domestici come sopra definiti). La legge di conversione del Decreto Legge n. 91/2018 (cd. Milleproroghe) – Legge 108 del 21 settembre 2018 – aveva rinviato questa scadenza al 1° luglio 2020.

Con il Decreto Legge n. 162/2019 (cd. DL Milleproroghe) – è stata ulteriormente modificata la Legge 124/17 posticipando al 1° gennaio 2022 la data della fine della tutela di prezzo stabilita dall'Autorità. Il DL prevede l'adozione entro marzo 2020 di un Decreto del Ministero per lo Sviluppo Economico (MISE) che stabilisca le modalità e i criteri dell'ingresso consapevole dei clienti nel mercato libero, tenendo conto della necessità di incrementare la concorrenza, e garantendo la pluralità di fornitori e di offerte nel libero mercato. Un ulteriore decreto MISE da adottare entro marzo 2020 stabilirà criteri, modalità, requisiti tecnici, finanziari e di onorabilità per l'iscrizione degli operatori nell'Elenco venditori da pubblicare sul sito del Ministero con aggiornamento mensile.

Il DL è attualmente in corso di conversione in Legge (entro fine febbraio 2020) e le previsioni in esso contenute potrebbero quindi subire modifiche.

In vista dell'obiettivo di superamento delle tariffe di tutela gas e power sono state introdotte misure per accompagnare la scelta del consumatore sul mercato libero con adeguati supporti informativi e prevedendo strumenti di confrontabilità delle offerte di mercato fra gli operatori. A tal fine l'ARERA ha previsto che gli

operatori, in aggiunta alle loro offerte di mercato, forniscano ai clienti, a decorrere da marzo 2018, anche una proposta a prezzo variabile e una a prezzo fisso per gas ed elettricità a prezzo libero ma a condizioni contrattuali comparabili regolate da ARERA (offerte "PLACET"). È inoltre operativo un apposito portale web gestito da Acquirente Unico per conto di ARERA (Portale Offerte) che consente la comparazione di tutte le offerte di gas ed energia elettrica disponibili.

Nell'ambito dei costi e dei criteri di accesso alle principali infrastrutture logistiche del sistema gas, i principali fattori di rischio per il business sono legati ai processi di definizione delle condizioni economiche e delle regole di accesso ai servizi di trasporto, rigassificazione LNG, stoccaggio, che interessano periodicamente tutti i Paesi europei in cui Eni opera. Per quanto riguarda le tariffe di trasporto gas, in Italia così come nei principali Paesi europei, si è appena completato un processo di revisione dei criteri di determinazione di tali tariffe e di recupero dei costi dei trasportatori per il prossimo periodo di regolazione (2020-2023), con effetti complessivamente positivi, mentre ulteriori modifiche di regole potrebbero riguardare il settore della rigassificazione, rappresentando fattori di rischio come anche opportunità per il business. Nei prossimi anni, inoltre, la regolamentazione del settore gas potrà essere interessata da modifiche potenzialmente anche rilevanti, in conseguenza di adeguamenti che si renderanno necessari con l'evoluzione delle normative europee in un contesto di transizione energetica e coerentemente con gli obiettivi di decarbonizzazione del settore energetico e, quindi, di sviluppo di gas rinnovabili o decarbonizzati e di tecnologie abilitanti una maggiore integrazione tra settore elettrico e settore gas.

Per quanto riguarda il settore elettrico, le aste del mercato della capacità elettrica (cd. "Capacity Market"), che si sono tenute a novembre 2019 con l'assegnazione per gli impianti esistenti di un prodotto annuale per il 2022 e il 2023 e per gli impianti nuovi di un prodotto della durata di quindici anni, comporteranno dei risultati positivi per Eni in quanto assegnataria di capacità per gli impianti esistenti, di cui è titolare come gruppo, e per il progetto di un nuovo impianto che dovrà sviluppare Enipower nel sito di Ravenna. Permane il rischio che le aste possano essere annullate per effetto dei ricorsi presentati da alcuni operatori e, per gli impianti esistenti, vi è incertezza sull'eventualità che si tengano delle aste per gli anni successivi al 2023.

Inoltre, sono in atto significative evoluzioni della regolamentazione, che possono rappresentare fattori di rischio per il business: tra queste le riforme dei meccanismi di mercato conseguenti a necessità di adeguamento alle normative comunitarie (introduzione di prezzi negativi, riforma del Mercato Infragiornaliero, riforma dei meccanismi di determinazione dei prezzi di sbilanciamento, ulteriore integrazione transfrontaliera dei mercati nazionali sia dell'energia che dei servizi di rete).

### COINVOLGIMENTO IN PROCEDIMENTI LEGALI E INDAGINI ANTI-CORRUZIONE

Eni è parte in procedimenti civili e amministrativi e in azioni legali collegati al normale svolgimento delle sue attività. Oltre al fondo ri-

schi per contenziosi stanziato in bilancio, è possibile che in futuro Eni possa sostenere altre passività, anche significative, in aggiunta agli ammontari già stanziati in bilancio per contenziosi legali a causa di: (i) incertezza rispetto all'esito finale dei procedimenti in corso per i quali al momento è stata valutata non probabile la soccombenza; (ii) il verificarsi di ulteriori sviluppi che il management potrebbe non aver preso in considerazione al momento della valutazione dell'esito del contenzioso sulla cui base è stato stimato l'accantonamento al fondo rischi nel più recente reporting period o come solo possibile la soccombenza ovvero come inattendibile l'ammontare dell'obbligazione; (iii) l'emergere di nuove evidenze e informazioni; e (iv) inaccuratezza delle stime degli accantonamenti dovuta al complesso processo di determinazione che comporta giudizi soggettivi da parte del management. Alcuni procedimenti legali in cui Eni o le sue controllate sono coinvolte riguardano la presunta violazione di leggi e regolamenti anti-corrruzione nonché violazioni del Codice Etico. Violazioni del Codice Etico, di leggi e regolamenti, incluse le norme in materia di anti-corrruzione, da parte di Eni, dei suoi partner commerciali, agenti o altri soggetti che agiscono in suo nome o per suo conto, possono esporre Eni e i suoi dipendenti al rischio di sanzioni penali e civili che potrebbero danneggiare la reputazione della Società e il valore per gli azionisti.

## RISCHIO CYBER SECURITY

Il rischio di cyber security rappresenta la possibilità che attacchi informatici compromettano i sistemi informativi aziendali (gestionali e industriali) avendo come principali conseguenze l'interruzione dei servizi erogati, la sottrazione di informazioni

sensibili per Eni, con impatti sia economici, sia reputazionali. Il livello di cyber risk è stimato elevato poiché:

- Eni è una Oil & Gas company e rappresenta un obiettivo chiave per i cyber attack dato il contesto geopolitico in cui opera;
- il trend dei cyber attack in termini di frequenza e pericolosità è in crescita e, più in generale, aumentano le attività volte all'acquisizione di informazioni sensibili, sia attraverso l'utilizzo del fattore umano, sia mediante intercettazioni ed intrusioni telematiche;
- i fenomeni di social engineering e phishing, anche attraverso l'utilizzo del marchio Eni, sono in crescente diffusione, alimentati dall'incremento dell'utilizzo dei social network.

Le possibili conseguenze riguardano:

- la perdita di riservatezza, ovvero la diffusione intenzionale o accidentale di informazioni riservate, che può determinare perdite per Eni in termini di vantaggi competitivi, danni di immagine e reputazione e impatti di carattere legale ed economico (e.g. sanzioni) dovuti al mancato rispetto di obblighi normativi e/o contrattuali;
- la perdita di integrità e disponibilità in merito a informazioni e sistemi a supporto del business, che possono determinare una perdita di profitto dovuta alla mancata erogazione di servizi e/o danni agli asset aziendali.

Eni adotta un approccio risk-based al fine di definire misure di sicurezza di natura reattiva e preventiva volte a incrementare la proattività e la resilienza aziendale rispetto al rischio di cyber security.

# Evoluzione prevedibile della gestione

Per le principali evoluzioni di business ed economico-finanziarie si rinvia al capitolo Strategia.



# Dichiarazione consolidata di carattere non finanziario

## ai sensi del D.Lgs. 254/2016

### Introduzione

La Dichiarazione consolidata di carattere Non Finanziario (DNF) 2019 di Eni è redatta in conformità al D.Lgs. 254/2016 e ai "Sustainability Reporting Standards" pubblicati dal Global Reporting Initiative (GRI)<sup>1</sup> ed è articolata secondo le tre leve del proprio modello di business integrato (Neutralità carbonica nel lungo termine, Modello per l'eccellenza operativa e Alleanze per la promozione dello sviluppo locale) il cui obiettivo è la creazione di valore di lungo termine per gli stakeholder.

In continuità con gli scorsi anni, inoltre, Eni pubblicherà in occasione dell'Assemblea degli azionisti anche Eni for, il report di sostenibilità di carattere volontario e divulgativo che ha l'obiettivo di approfondire ulteriormente l'informativa non finanziaria. Anche l'edizione 2019 di Eni for includerà l'allegato "Neutralità carbonica nel lungo termine".

La DNF è inserita all'interno della Relazione sulla Gestione con l'obiettivo di rendere la Relazione Finanziaria Annuale il documento di riferimento per soddisfare in maniera chiara e sintetica le esigenze informative degli stakeholder di Eni, favorendo ulteriormente l'integrazione delle informative finanziarie e non.

Al fine di evitare duplicazioni e garantire il più possibile la sinteticità delle disclosure, la DNF fornisce un'informativa integrata sulle tematiche richieste dal D.Lgs. 254/2016 anche tramite il rinvio ad altre sezioni della Relazione sulla Gestione o alla Relazione sul Governo Societario e gli Assetti Proprietari, qualora le informazioni siano già in esse contenute o per ulteriori approfondimenti. In particolare all'interno della Relazione sulla Gestione sono descritti:

- il modello di business e la Governance di Eni, pagine 4; 24-29;
- la gestione dei rischi nei capitoli pagine 20-23: (i) "Risk Management Integrato" che descrive il modello di Risk Management Integrato (RMI) di Eni – che considera anche le tematiche di sostenibilità – le principali attività svolte nel 2019 nonché i Top Risk di Eni e le principali azioni di mitigazione; (ii) "Fattori di rischio e incertezza" in cui sono dettagliati i

principali rischi del Gruppo, i possibili impatti e le azioni di trattamento, in linea con le richieste informative della normativa italiana.

All'interno della DNF sono invece dettagliate:

- le politiche aziendali nel paragrafo "Principali strumenti normativi e di indirizzo sui temi del D.Lgs. 254/2016", in cui si presenta il sistema normativo composto da strumenti di indirizzo, coordinamento e controllo e da strumenti che definiscono le modalità operative;
- i "Modelli di gestione e organizzazione di Eni" per i seguenti temi: ambiente, clima, persone, salute e sicurezza, diritti umani, fornitori, trasparenza e lotta alla corruzione, comunità locali, innovazione e digitalizzazione;
- la strategia sui temi trattati, le iniziative più rilevanti dell'anno nonché le principali performance con relativi commenti;
- la gestione dei rischi, legati agli ambiti previsti dal Decreto, che non sono trattati all'interno della Relazione sulla Gestione, ovvero quei rischi che, seppur mappati e monitorati nell'ambito del Risk Management Integrato di Eni, non sono valutati come top risk.











I contenuti del capitolo "Neutralità carbonica nel lungo termine" sono stati organizzati sulla base delle raccomandazioni volontarie della Task Force on Climate-related Financial Disclosures (TCFD) del Financial Stability Board, in cui Eni è presente sin dalla sua fondazione, al fine di fornire una disclosure ancora più chiara ed approfondita su tali tematiche. Infine è stato incluso nei vari capitoli il riferimento ai principali Sustainable Development Goal (SDG) delle Nazioni Unite, obiettivi che costituiscono un riferimento importante per la comunità internazionale e per Eni nella conduzione delle proprie attività in Italia e all'estero<sup>2</sup>.

Di seguito una tabella di riepilogo in cui si evidenziano i contenuti informativi richiesti dal Decreto e il relativo posizionamento all'interno della DNF, della Relazione sulla Gestione o della Relazione sul Governo Societario e gli Assetti Proprietari.

AMBITI DEL D.LGS. 254/2016	PARAGRAFI CONTENUTI NELLA DNF	TEMI E APPROFONDIMENTI NELLA RFA E NELLA RELAZIONE SUL GOVERNO SOCIETARIO E GLI ASSETTI PROPRIETARI
<b>MODELLO DI GESTIONE AZIENDALE E GOVERNANCE</b> Art. 3.1, comma a)	<ul style="list-style-type: none"> <li>• Modelli di gestione e organizzazione, pag. 120</li> <li>• Neutralità carbonica nel lungo termine, pagg. 121-125</li> <li>• Modello per l'eccellenza operativa, pagg. 126-137</li> <li>• Alleanze per la promozione dello sviluppo locale, pagg. 137-138</li> <li>• Temi materiali di sostenibilità, pag. 139</li> </ul>	<b>RFA</b> <ul style="list-style-type: none"> <li>• Modello di business, pag. 4</li> <li>• Approccio responsabile e sostenibile, pag. 5</li> <li>• Attività di stakeholder engagement, pagg. 14-15</li> <li>• Strategia, pagg. 16-19</li> <li>• Governance, pagg. 24-29</li> </ul>
<b>POLITICHE</b> Art. 3.1, comma b)	<ul style="list-style-type: none"> <li>• Principali strumenti normativi e di indirizzo sui temi del D.Lgs. 254/2016, pagg. 118-119</li> </ul>	<b>RCG</b> <ul style="list-style-type: none"> <li>▶ Il Sistema Normativo di Eni, pagg. 91-104</li> </ul>
<b>MODELLO DI GESTIONE DEI RISCHI</b> Art. 3.1, comma c)	<ul style="list-style-type: none"> <li>• Neutralità carbonica nel lungo termine, pagg. 121-125</li> <li>• Persone, pagg. 126-128</li> <li>• Sicurezza, pag. 129</li> <li>• Rispetto per l'ambiente, pagg. 130-132</li> <li>• Diritti Umani, pagg. 133-134</li> <li>• Trasparenza e lotta alla corruzione, pagg. 136-137</li> </ul>	<b>RFA</b> <ul style="list-style-type: none"> <li>• Il Modello di Risk Management Integrato, pag. 20</li> <li>• Il processo di Risk Management Integrato, pag. 21</li> <li>• Obiettivi, principali rischi e azioni di trattamento, pagg. 22-23</li> <li>• Fattori di rischio e incertezza, pagg. 96-114</li> </ul>

(1) Per maggiori dettagli si veda il paragrafo: "Principi e Criteri di Reporting".

(2) L'agenda 2030 per lo Sviluppo Sostenibile delle Nazioni Unite, presentata a settembre 2015, identifica i 17 SDG che rappresentano obiettivi comuni di sviluppo sostenibile sulle complesse sfide sociali attuali.

	AMBITI DEL D.LGS. 254/2016	PARAGRAFI CONTENUTI NELLA DNF	TEMI E APPROFONDIMENTI NELLA RFA E NELLA RELAZIONE SUL GOVERNO SOCIETARIO E GLI ASSETTI PROPRIETARI
 <b>NEUTRALITÀ CARBONICA NEL LUNGO TERMINE</b>	 <b>CAMBIAMENTO CLIMATICO</b> Art. 3.2, comma a) Art. 3.2, comma b)	<ul style="list-style-type: none"> <li>• Principali strumenti normativi e di indirizzo sui temi del D.Lgs. 254/2016, pagg. 118-119</li> <li>• Modelli di gestione e organizzazione, pag. 120</li> <li>• Neutralità carbonica nel lungo termine (governance, risk management, strategia e obiettivi), pagg. 121-125</li> </ul>	<b>RFA</b> <ul style="list-style-type: none"> <li>● Approccio responsabile e sostenibile, pag. 5</li> <li>● Risk Management Integrato, pagg. 20-23; Rischi operation e connessi rischi in materia HSE, pagg. 105-111; Rischio climate change, pagg. 101-103</li> <li>● Strategia, pagg. 16-19</li> </ul> <b>RCG</b> <ul style="list-style-type: none"> <li>▶ Approccio responsabile e sostenibile, pagg. 8-10</li> </ul>
	 <b>PERSONE</b> Art. 3.2, comma d) Art. 3.2, comma c)	<ul style="list-style-type: none"> <li>• Principali strumenti normativi e di indirizzo sui temi del D.Lgs. 254/2016, pagg. 118-119</li> <li>• Modelli di gestione e organizzazione, pag. 120</li> <li>• Persone (occupazione, diversità e inclusione, formazione, relazioni industriali, welfare, salute), pagg. 126-128</li> <li>• Sicurezza, pag. 129</li> </ul>	<b>RFA</b> <ul style="list-style-type: none"> <li>● Approccio responsabile e sostenibile, pag. 5</li> <li>● Risk Management Integrato, pagg. 20-23; Rischi specifici dell'attività di ricerca e produzione di idrocarburi, pagg. 104-105; Rischi operation e connessi rischi in materia HSE, pagg. 105-111</li> <li>● Governance, pagg. 24-29 (La Politica di Remunerazione, pag. 28)</li> </ul>
 <b>MODELLO PER L'ECCELLENZA OPERATIVA</b>	 <b>RISPETTO PER L'AMBIENTE</b> Art. 3.2, comma a) Art. 3.2, comma b) Art. 3.2, comma c)	<ul style="list-style-type: none"> <li>• Principali strumenti normativi e di indirizzo sui temi del D.Lgs. 254/2016, pagg. 118-119</li> <li>• Modelli di gestione e organizzazione, pag. 120</li> <li>• Rispetto per l'ambiente (economia circolare, acqua, oil spill, rifiuti, biodiversità), pagg. 130-132</li> </ul>	<b>RFA</b> <ul style="list-style-type: none"> <li>● Approccio responsabile e sostenibile, pag. 5</li> <li>● Risk Management Integrato, pagg. 20-23; Rischi specifici dell'attività di ricerca e produzione di idrocarburi, pagg. 104-105; Rischi operation e connessi rischi in materia HSE, pagg. 105-111</li> </ul>
	 <b>DIRITTI UMANI</b> Art. 3.2, comma e)	<ul style="list-style-type: none"> <li>• Principali strumenti normativi e di indirizzo sui temi del D.Lgs. 254/2016, pagg. 118-119</li> <li>• Modelli di gestione e organizzazione, pag. 120</li> <li>• Diritti umani (gestione dei rischi, security, formazione, segnalazioni), pagg. 133-134</li> </ul>	<b>RFA</b> <ul style="list-style-type: none"> <li>● Approccio responsabile e sostenibile, pag. 5</li> </ul> <b>RCG</b> <ul style="list-style-type: none"> <li>▶ Approccio responsabile e sostenibile, pagg. 8-10</li> </ul>
 <b>ALLEANZE PER LA PROMOZIONE DELLO SVILUPPO LOCALE</b>	 <b>FORNITORI</b> Art. 3.1, comma c)	<ul style="list-style-type: none"> <li>• Principali strumenti normativi e di indirizzo sui temi del D.Lgs. 254/2016, pagg. 118-119</li> <li>• Modelli di gestione e organizzazione, pag. 120</li> <li>• Fornitori (gestione dei rischi), pag. 135</li> </ul>	<b>RFA</b> <ul style="list-style-type: none"> <li>● Approccio responsabile e sostenibile, pag. 5</li> </ul>
	 <b>TRASPARENZA E LOTTA ALLA CORRUZIONE</b> Art. 3.2, comma f)	<ul style="list-style-type: none"> <li>• Principali strumenti normativi e di indirizzo sui temi del D.Lgs. 254/2016, pagg. 118-119</li> <li>• Modello di gestione e organizzazione, pag. 120</li> <li>• Trasparenza e lotta alla corruzione, pagg. 136-137</li> </ul>	<b>RFA</b> <ul style="list-style-type: none"> <li>● Approccio responsabile e sostenibile, pag. 5</li> <li>● Risk Management Integrato, pagg. 20-23; Coinvolgimento in procedimenti legali e indagini anti-corruzione, pag. 113-114</li> <li>● Il sistema di controllo interno e di gestione dei rischi, pag. 29</li> </ul> <b>RCG</b> <ul style="list-style-type: none"> <li>▶ Principi e valori. Il Codice Etico, pag. 7; Compliance Program Anti-Corruzione, pagg. 106-108</li> </ul>
 <b>ALLEANZE PER LA PROMOZIONE DELLO SVILUPPO LOCALE</b>	 <b>COMUNITÀ LOCALI</b> Art. 3.2, comma d)	<ul style="list-style-type: none"> <li>• Principali strumenti normativi e di indirizzo sui temi del D.Lgs. 254/2016, pagg. 118-119</li> <li>• Modelli di gestione e organizzazione, pag. 120</li> <li>• Alleanze per la promozione dello sviluppo locale, pagg. 137-138</li> </ul>	<b>RFA</b> <ul style="list-style-type: none"> <li>● Approccio responsabile e sostenibile, pag. 5</li> <li>● Risk Management Integrato, pagg. 20-23; Rischio Paese, pagg. 99-101; Rischi specifici dell'attività di ricerca e produzione di idrocarburi, pagg. 104-105</li> </ul>

## La nuova mission

La nuova mission di Eni – approvata dal Consiglio di Amministrazione a settembre 2019 – mostra il percorso che la Società sta intraprendendo per affrontare la sfida principale del settore energetico: garantire a tutti l'accesso ad un'energia efficiente e sostenibile, riducendo al tempo stesso le emissioni climalteranti, al fine di contrastare il cambiamento climatico in linea con gli obiettivi dell'Accordo di Parigi. Questa mission completa e rafforza la precedente confermando l'impegno di Eni per una transizione energetica che sia anche socialmente equa e integrando organicamente i 17 SDG a cui Eni intende contribuire, cogliendo nuove opportunità di business.

Questo è possibile grazie alle persone di Eni, alla passione e alla spinta dell'azienda verso l'innovazione continua, alla valorizzazione della diversità come leva di sviluppo, al rispetto e alla promozione dei diritti umani, all'integrità nella gestione del business e alla tutela dell'ambiente.

Inoltre, è necessario considerare che il raggiungimento degli SDG richiede una collaborazione senza precedenti tra il settore pubblico e privato. Da qui l'impegno di Eni nella definizione e costruzione di alleanze (Partenariato Pubblico Privato) con partner impegnati sul territorio e riconosciuti a livello internazionale.

## Principali strumenti normativi e di indirizzo sui temi del D.Lgs. 254/2016

Al fine di consentire la concreta attuazione di quanto enunciato nella mission e per garantire integrità, trasparenza, correttezza ed efficacia ai propri processi, Eni adotta regole per lo svolgimento delle attività aziendali e l'esercizio dei poteri, assicurando il rispetto dei principi generali di tracciabilità e segregazione.

Tutte le attività operative di Eni sono riconducibili a una mappa di processi funzionali all'attività aziendale e integrati con le esigenze e principi di controllo esplicitati nei modelli di compliance e governance e basati sullo Statuto, sul Codice Etico, sul Codice di Autodisciplina, sui principi del Modello 231, sui principi SOA<sup>3</sup> e sul CoSO Report<sup>4</sup>.

### QUADRO DI RIFERIMENTO GENERALE DEL SISTEMA NORMATIVO

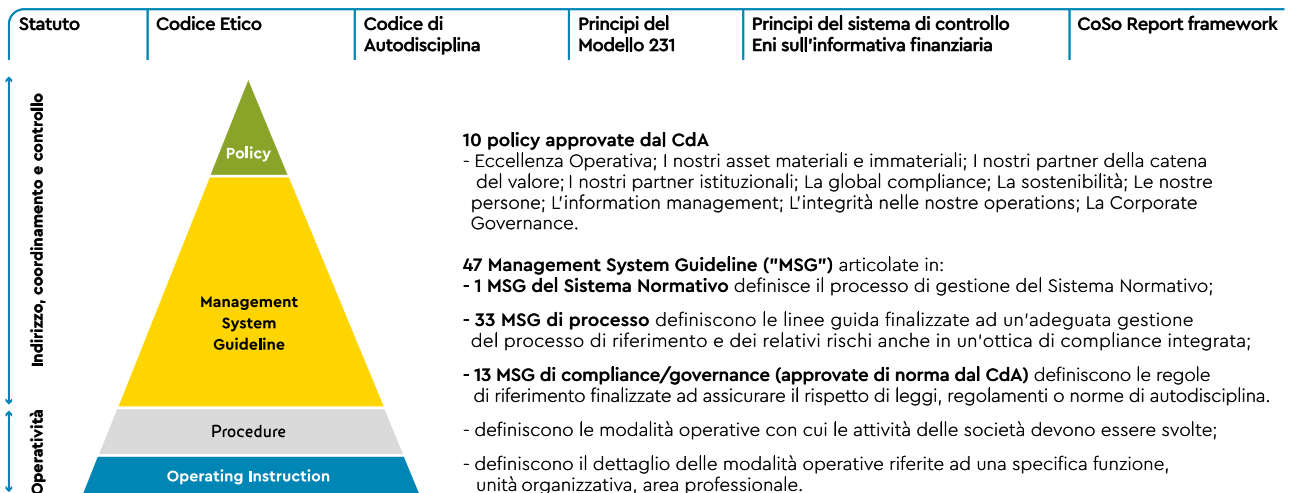

Relativamente alle tipologie di strumenti che compongono il Sistema Normativo:

- le **Policy**, approvate dal Consiglio, sono documenti inderogabili che definiscono i principi e le regole generali di comportamento che devono ispirare tutte le attività svolte da Eni al fine di garantire il conseguimento degli obiettivi aziendali, tenuto conto di rischi e opportunità. Le Policy sono trasversali ai processi e ciascuna è focalizzata su un elemento chiave della gestione d'impresa; si applicano a Eni SpA e, previo processo di recepimento, a tutte le società controllate di Eni;
- le **Management System Guideline** ("MSG") rappresentano le linee guida comuni a tutte le realtà Eni e possono essere di processo o di compliance/governance [queste ultime approvate di norma dal Consiglio di Amministrazione] ed includono aspetti di sostenibilità. Le singole MSG emesse da Eni SpA si applicano alle società controllate,

che ne assicurano il recepimento, salvo il caso in cui sia sottoposta un'esigenza di deroga;

- le Procedure definiscono modalità operative con cui le attività delle singole società o aree funzionali devono essere svolte;
- le Operating Instruction rappresentano un ulteriore livello di dettaglio operativo riferito a una specifica funzione, unità organizzativa o area professionale.

Gli strumenti normativi sono pubblicati sul sito intranet aziendale e, in alcuni casi, sul sito internet della Società. Le Policy e le MSG sono diffuse alle società controllate, incluse le quotate in mercati regolamentati, per le successive fasi di competenza, quali il recepimento formale e l'adeguamento del proprio corpo normativo.

Nella tabella successiva, oltre alle Policy, sono considerati anche altri strumenti normativi Eni, approvati dall'AD e/o dal CdA.

[3] Sarbanes-Oxley Act, legge statunitense del 2002.

[4] Framework emesso dal "Committee of Sponsoring Organizations of the Treadway Commission (CoSO)" nel maggio 2013.

**NEUTRALITÀ CARBONICA  
NEL LUNGO TERMINE****CAMBIAMENTO  
CLIMATICO****OBIETTIVO**

Contrastare il cambiamento climatico

**DOCUMENTI PUBBLICI**

Policy "La sostenibilità", Posizione di Eni sulle biomasse, Eni's responsible engagement on climate change, in business associations

**PRINCIPI:**

- ridurre le emissioni di gas serra migliorando l'efficienza degli impianti e aumentando l'utilizzo di combustibili a minor contenuto di carbonio
- sviluppare e implementare nuove tecnologie per la riduzione delle emissioni climalteranti e la produzione più efficiente di energia
- sviluppare meccanismi flessibili e strumenti per ridurre la deforestazione
- promuovere la gestione sostenibile della risorsa idrica
- assicurare una gestione sostenibile delle biomasse lungo l'intera catena di fornitura
- assicurare coerenza e trasparenza nelle attività delle associazioni con la strategia Eni relativa ai cambiamenti climatici e alla transizione energetica, in linea con le aspettative degli stakeholder

**MODELLO PER  
L'ECCELLENZA OPERATIVA****PERSONE, SALUTE  
E SICUREZZA****OBIETTIVO**

Valorizzare le persone Eni e tutelarne la salute e la sicurezza

**DOCUMENTI PUBBLICI**

Policy "Le nostre persone", "L'integrità nelle nostre operations", Dichiarazione Eni sul rispetto dei diritti umani

**PRINCIPI:**

- rispettare la dignità di ciascuno, valorizzando le diversità culturali, etniche, di genere, di età, di orientamento sessuale e le diverse abilità
- fornire ai responsabili gli strumenti e il supporto per la gestione e lo sviluppo dei propri collaboratori
- identificare le conoscenze utili alla crescita aziendale e promuoverne la valorizzazione, lo sviluppo e la condivisione
- adottare sistemi di remunerazione equi che consentano di motivare e trattenere le persone con le competenze più adeguate alle esigenze del business
- condurre le attività in conformità ad accordi e normative in materia di tutela della salute e sicurezza dei lavoratori e secondo i principi di precauzione, prevenzione, protezione e miglioramento continuo

**MODELLO PER  
L'ECCELLENZA OPERATIVA****RISPETTO PER  
L'AMBIENTE****OBIETTIVO**

Usare le risorse in modo efficiente e tutelare la biodiversità e i servizi ecosistemici (BES)

**DOCUMENTI PUBBLICI**

Policy "La sostenibilità", "L'integrità nelle nostre operations", "Policy Eni sulla biodiversità e servizi ecosistemici", "Impegno di Eni a non svolgere attività di esplorazione e sviluppo nei Siti Naturali del Patrimonio Mondiale dell'UNESCO", "Orientamento Eni verso Green Sourcing"

**PRINCIPI:**

- considerare, nelle valutazioni progettuali e nell'operatività, la presenza di Siti Naturali del Patrimonio Mondiale dell'UNESCO e altre aree protette e rilevanti per la biodiversità, identificando potenziali impatti e azioni di mitigazione [approccio "risk based"]
- assicurare connessioni tra gli aspetti ambientali e sociali tra cui lo sviluppo sostenibile delle comunità locali
- promuovere la gestione sostenibile della risorsa idrica
- promuovere principi di Green Sourcing
- ottimizzare il controllo e la riduzione delle emissioni in aria, acqua e suolo

**MODELLO PER  
L'ECCELLENZA OPERATIVA****DIRITTI  
UMANI****OBIETTIVO**

Tutelare i diritti umani

**DOCUMENTI PUBBLICI**

Policy "La sostenibilità", "Le nostre persone", "I nostri partner della catena del valore", "L'integrità nelle nostre operations", Codice Etico, Dichiarazione Eni sul rispetto dei diritti umani, "Segnalazioni, anche anonime, ricevute da Eni SpA e da società controllate in Italia e all'estero"

**PRINCIPI:**

- rispettare i diritti umani e promuoverne il rispetto verso i dipendenti, i partner e gli stakeholder, anche attraverso attività di formazione e sensibilizzazione
- garantire un ambiente di lavoro sicuro e salubre e condizioni di lavoro in linea con gli standard internazionali
- considerare i diritti umani sin dalle prime fasi di valutazione di fattibilità dei progetti e rispettare i diritti peculiari delle popolazioni indigene e dei gruppi vulnerabili
- selezionare partner che rispettino il Codice Etico e che si impegnino nella prevenzione o mitigazione degli impatti sui diritti umani
- minimizzare la necessità di intervento delle forze di sicurezza pubblica e privata per la tutela delle persone e degli asset

**MODELLO PER  
L'ECCELLENZA OPERATIVA****TRASPARENZA E LOTTA  
ALLA CORRUZIONE****OBIETTIVO**

Contrastare la corruzione attiva e passiva

**DOCUMENTI PUBBLICI**

Management System Guideline "Anti-corruzione", Policy "I nostri partner della catena del valore", Linee Guida in Ambito Fiscale (Tax strategy)

**PRINCIPI:**

- svolgere le attività di business con lealtà, correttezza, trasparenza, onestà e integrità e nel rispetto delle leggi
- proibire la corruzione senza alcuna eccezione
- vietare di offrire, promettere, dare, pagare, direttamente o indirettamente, benefici di qualunque natura ad un Pubblico Ufficiale o un privato [corruzione attiva]
- vietare di accettare, direttamente o indirettamente, benefici di qualunque natura da un Pubblico Ufficiale o un privato [corruzione passiva]
- far rispettare a tutto il personale Eni e ai propri partner le normative in tema anti-corruzione

**ALLEANZE PER LA  
PROMOZIONE  
DELLO SVILUPPO LOCALE****COMUNITÀ  
LOCALI****OBIETTIVO**

Favorire la relazione con le comunità locali e contribuire al loro sviluppo

**DOCUMENTI PUBBLICI**

Policy "La sostenibilità", Dichiarazione Eni sul rispetto dei diritti umani

**PRINCIPI:**

- creare opportunità di crescita e valorizzare le capacità delle persone e delle imprese nei territori in cui Eni opera
- coinvolgere le comunità locali al fine di considerare le loro istanze sui nuovi progetti, sulle valutazioni di impatto e sulle iniziative di sviluppo, anche con riferimento ai diritti umani
- identificare e valutare gli impatti ambientali, sociali, economici e culturali generati dalle attività di Eni, inclusi quelli sulle popolazioni indigene
- promuovere una consultazione preventiva, libera e informata, con le comunità locali
- cooperare alla realizzazione di iniziative volte a garantire uno sviluppo locale autonomo, duraturo e sostenibile

## DIMENSIONE MODELLI DI GESTIONE E ORGANIZZAZIONE

NEUTRALITÀ  
CARBONICA  
NEL LUNGO TERMINE



## CAMBIAMENTO CLIMATICO

- **Comitato Valutazione Piani Medio e Lungo Termine**, presieduto dall'Amministratore Delegato, che ha sviluppato un Piano di Medio-Lungo termine per la sostenibilità del business al 2050
- **Direzione Energy Solutions**: sviluppo del business della produzione di energia da fonti rinnovabili
- **Programma Ricerca e Sviluppo Energy Transition**: mira a sviluppare tecnologie in grado di promuovere in tempi rapidi la diffusione dell'utilizzo del gas naturale decarbonizzando la filiera
- **Funzione organizzativa centrale** dedicata che sovrintende la strategia e il posizionamento sul cambiamento climatico
- **Sistemi di gestione dell'energia coordinati con la norma ISO 50001**, inclusi nel sistema normativo HSE, per il miglioramento delle performance energetiche e già implementati in tutti i principali siti Mid-Downstream e in fase di estensione a tutta Eni.

MODELLO PER  
L'ECCellenza OPERATIVA



## PERSONE

- **Processo di gestione e pianificazione occupazionale** funzionale ad allineare le competenze alle esigenze tecnico-professionali
- **Strumenti per la gestione e sviluppo delle risorse** per coinvolgimento e crescita professionale, scambio di esperienze inter-generazionali, costruzione di percorsi di sviluppo manageriale trasversali e di sviluppo professionale nelle aree tecniche core e valorizzazione delle diversità
- **Gruppo di lavoro** per la definizione degli impatti della **Digital Transformation** sui Ruoli/Competenze. Sviluppo di Strumenti Innovativi a supporto dei processi di Gestione HR
- **Sistema di gestione della qualità della formazione** aggiornato e conforme alla Norma ISO 9001:2015
- **Sistema di knowledge management** per l'integrazione e condivisione del know-how ed esperienze professionali
- **Sistema di gestione delle relazioni industriali a livello nazionale e internazionale**: modello partecipativo e piattaforma di strumenti operativi per favorire la motivazione e il coinvolgimento del personale, in accordo alle convenzioni ILO<sup>(a)</sup> e alle indicazioni dell'Institute for Human Rights and Business
- **Sistema di gestione integrato** ambiente, **salute** e **sicurezza** basato su una piattaforma operativa di provider sanitari qualificati e collaborazioni con istituzioni e centri di ricerca universitari e governativi nazionali e internazionali
- **Sistema di welfare** per la conciliazione vita-lavoro e potenziamento servizi al dipendente e familiari



## SICUREZZA

- **Sistema di gestione integrato** ambiente, salute e **sicurezza** dei lavoratori con la finalità di eliminare o ridurre i rischi a cui i lavoratori sono esposti nello svolgimento delle proprie attività lavorative
- **Sistema di gestione della sicurezza di processo** con lo scopo di prevenire rischi di incidente significativo con l'applicazione di elevati standard gestionali e tecnici (applicazione di best practice per progettazione, gestione operativa, manutenzione e dismissione degli asset)
- **Preparazione e risposta alle emergenze** con piani che pongono al primo posto la tutela delle persone e dell'ambiente
- **Sistema di gestione della sicurezza di prodotto** per la valutazione dei rischi legati a produzione, importazione, immissione sul mercato, acquisto ed utilizzo di sostanze/miscele al fine di assicurare la salute umana e la tutela dell'ambiente lungo l'intero ciclo di vita



## RISPETTO PER L'AMBIENTE

- **Sistema di gestione integrato** ambiente, salute e **sicurezza**: adottato in tutti gli stabilimenti e unità produttive e certificato ai sensi della Norma ISO 14001:2015 per la gestione ambientale
- **Applicazione processo ESHIA** (Environmental Social & Health Impact Assessment) in tutti i progetti
- **Tavoli tecnici per analisi e condivisione delle esperienze su specifiche tematiche ambientali ed energetiche**
- **Green Sourcing**: modello di individuazione di logiche di analisi e requisiti tecnici per la selezione di prodotti e fornitori con migliori performance ambientali
- **Analisi di circolarità sito-specifiche**: mappatura di elementi di circolarità già presenti e individuazione di possibili interventi di miglioramento a livello di sito
- **Gruppo di Lavoro Biomasse**: attuazione degli impegni dichiarati nella Posizione Eni su biomasse e olio di palma



## DIRITTI UMANI

- **Processo di gestione sui Diritti Umani** integrato in una Management System Guideline
- **Attività inter-funzionali su Business e Diritti Umani** per allineare ulteriormente i processi ai principali standard e best practice internazionali
- **Applicazione processo ESHIA** nei progetti, integrato con l'analisi degli impatti sui diritti umani
- **Analisi specifiche** degli impatti sui diritti umani, denominate **HRIA (Human Rights Impact Assessment)**
- **Sistema di gestione della security** finalizzato a garantire la tutela delle persone in tutti i Paesi, in particolare per quelli ad alta criticità



## TRASPARENZA E LOTTA ALLA CORRUZIONE

- **Modello 231**: definisce le responsabilità, attività sensibili e protocolli di controllo in materia di reati di corruzione ai fini del D.Lgs. 231/01 (riferito anche ai reati ambientali, e relativi alla salute e sicurezza dei lavoratori)
- **Compliance Program Anti-Corruzione**: sistema di regole e controlli per la prevenzione dei reati di corruzione
- **Riconoscimenti del Compliance Program Anti-Corruzione**: certificato ai sensi della Norma ISO 37001:2016
- **Struttura organizzativa "Anti-Corruption Compliance"** collocata nella direzione "Compliance Integrata" alle dirette dipendenze dell'AD



## FORNITORI

- **Processo di Procurement** volto a verificare, mediante attività di qualifica, selezione, gestione e monitoraggio dei fornitori, il possesso dei requisiti Eni su affidabilità, etica ed onorabilità, salute, sicurezza, tutela dell'ambiente e dei diritti umani anche attraverso assessment condotti sulla base di parametri di valutazione ispirati al Social Accountability Standard (SA8000)

ALLEANZE PER LA  
PROMOZIONE  
DELLO SVILUPPO LOCALE



## COMUNITÀ LOCALI

- **Referente di sostenibilità a livello locale**, che si interfaccia con la sede centrale per definire i **programmi di sviluppo per le comunità locali** in linea con i piani di sviluppo nazionali, ad integrazione dei processi di business
- **Applicazione processo ESHIA** in tutti i progetti di business
- **Piattaforma Stakeholder Management System** finalizzata alla gestione e al monitoraggio delle relazioni con gli stakeholder, anche locali e dei grievance
- **Sistema di rilevazione, mitigazione e monitoraggio dei rischi** legati ai rapporti con gli stakeholder locali
- **Processo di gestione della sostenibilità nel ciclo di business** e specifiche progettuali secondo metodologie internazionali (es. Logical Framework)



## INNOVAZIONE E DIGITALIZZAZIONE

- **Funzione Ricerca & Sviluppo centralizzata** per meglio condividere e valorizzare il know-how
- **Gestione dei progetti di Innovazione Tecnologica** secondo le best practice della R&S (pianificazione e controllo per fasi che seguono la maturità della tecnologia)
- **Continuo aggiornamento delle procedure** relative alla protezione della proprietà intellettuale e all'individuazione dei fornitori di prestazioni/servizi professionali attinenti alla R&S

(a) International Labour Organization.



## NEUTRALITÀ CARBONICA NEL LUNGO TERMINE



Eni, consapevole delle evidenze scientifiche sui cambiamenti climatici dell'Intergovernmental Panel on Climate Change (IPCC), intende giocare un ruolo di leadership nel processo di transizione energetica sostenendo gli obiettivi contenuti nell'Accordo di Parigi. Eni è da tempo impegnata nel promuovere una disclosure completa ed efficace in materia di cambiamento climatico e in tal senso conferma l'impegno verso l'implementazione delle raccomandazioni della **Task Force on Climate Related Financial Disclosure** (TCFD).

**Leadership nella disclosure** – Eni è stata l'unica società O&G coinvolta fin dall'inizio dei lavori nella **Task Force on Climate Related Financial Disclosure** (TCFD) del Financial Stability Board ed ha contribuito a sviluppare le raccomandazioni volontarie per la rendicontazione delle aziende in tema di climate change. La trasparenza nella rendicontazione connessa al cambiamento climatico e la strategia messa in atto dall'azienda hanno permesso ad Eni di essere confermata, anche nel 2019, **azienda leader** con una valutazione A- nel programma Climate Change del CDP (ex Carbon Disclosure Project, organizzazione riconosciuta a livello internazionale tra le istituzioni di riferimento nella valutazione della performance e della strategia sul clima delle imprese quotate). Il punteggio ottenuto da Eni è stato eguagliato solo da poche altre compagnie del settore Oil & Gas e risulta largamente superiore alla media globale attestata sullo score C, in una scala di valutazione da D (minimo) ad A (massimo). A ulteriore testimonianza dell'impegno e della qualità nella trasparenza, la disclosure sul clima di Eni presente nella DNF all'interno della Relazione Finanziaria Annuale 2018 è stata citata come good

practice con riferimento a governance, risk management e metrics and targets nel TCFD Good Practice Handbook realizzato da SASB (Sustainability Accounting Standards Board) e CDSB (Climate Disclosure Standards Board).

**Impegno nelle partnership** – Tra le numerose iniziative internazionali sul clima a cui Eni partecipa, l'AD di Eni siede nello Steering Committee della **"Oil and Gas Climate Initiative"** (OGCI). Costituita nel 2014 da 5 società O&G, tra cui Eni, OGCI conta oggi tredici società che rappresentano più di un terzo della produzione globale di idrocarburi e forniscono circa il 20% della domanda globale di energia. Nel 2019 OGCI ha reso noti i progressi sull'obiettivo di riduzione dell'intensità di metano annunciato nel 2018 (target collettivo per ridurre l'intensità delle emissioni di metano sulle attività Upstream portandola da 0,32%, valore del 2017, a 0,25% entro il 2025), con una riduzione collettiva pari al 9% nel 2018. Inoltre è proseguito l'impegno nell'investimento congiunto di 1 miliardo di dollari in 10 anni, finalizzato allo sviluppo di tecnologie capaci di ridurre le emissioni GHG dell'intera filiera energetica su scala globale e nel 2019 è stata lanciata l'iniziativa CCUS KickStarter per promuovere la commercializzazione su larga scala e a livello mondiale della tecnologia CCUS (Cattura, Uso e Stoccaggio della CO<sub>2</sub>).

L'informativa sulla neutralità carbonica nel lungo termine è strutturata secondo le quattro aree tematiche oggetto di raccomandazione della TCFD: governance, risk management, strategia e metriche e obiettivi. Di seguito sono presentati gli elementi chiave di ciascuna tematica; per una disamina completa si rimanda al report Eni for 2019 – Neutralità carbonica nel lungo termine<sup>5</sup>.

RACCOMANDAZIONI TCFD		RFA 2019	REPORT DI SOSTENIBILITÀ 2019
		Dichiarazione consolidata di carattere non finanziario	Addendum Eni for - Neutralità carbonica nel lungo termine
<b>GOVERNANCE</b>			
Rappresentare la governance dell'azienda in riferimento ai rischi e opportunità connesse al cambiamento climatico.	a) Sorveglianza da parte del CdA b) Ruolo della direzione	✓ Elementi chiave	✓ ✓
<b>STRATEGIA</b>			
Rappresentare gli impatti attuali e potenziali dei rischi e delle opportunità connesse al cambiamento climatico sui business, sulla strategia e sulla pianificazione finanziaria laddove l'informazione è materiale.	a) Rischi e opportunità legati al clima b) Incidenza dei rischi e delle opportunità legati al clima c) Resilienza della strategia	✓ Elementi chiave	✓ ✓ ✓
<b>RISK MANAGEMENT</b>			
Rappresentare come l'azienda individua, valuta e gestisce i rischi connessi al cambiamento climatico.	a) Processi di individuazione e valutazione b) Processi di gestione c) Integrazione nella gestione complessiva dei rischi	✓ Elementi chiave	✓ ✓ ✓
<b>METRICHE &amp; TARGET</b>			
Rappresentare le metriche e i target utilizzati per valutare e gestire i rischi e le opportunità connesse al cambiamento climatico laddove l'informazione è materiale.	a) Metriche utilizzate b) Emissioni GHG c) Target	✓ Elementi chiave	✓ ✓ ✓

[5] Tale report sarà pubblicato in occasione dell'Assemblea degli azionisti.

## GOVERNANCE

**Ruolo del CdA** – La strategia di decarbonizzazione di Eni è inserita in un sistema strutturato di Corporate Governance in cui **CdA** e **AD** hanno un ruolo centrale nella gestione dei principali aspetti legati al cambiamento climatico. Il CdA esamina ed approva, su proposta dell'AD, il Piano strategico in cui sono definiti strategie ed obiettivi riferiti anche al cambiamento climatico ed alla transizione energetica. A partire dal 2014 il CdA è supportato, nello svolgimento delle proprie attività, dal **Comitato Sostenibilità e Scenari (CSS)** con cui approfondisce, con cadenza periodica, l'integrazione tra strategia, scenari evolutivi e sostenibilità del business nel medio-lungo termine. Nel corso del 2019 il CSS ha approfondito in tutte le sedute aspetti relativi al cambiamento climatico, tra cui strategia di decarbonizzazione, scenari energetici, energie rinnovabili, ricerca e sviluppo a supporto della transizione energetica, partnership sul clima e tematiche relative alla risorsa idrica e alla biodiversità<sup>6</sup>. Dalla seconda metà del 2017, il CdA e l'AD si avvalgono inoltre di un **Advisory Board** composto da esperti internazionali, con il compito di analizzare i principali trend geopolitici, tecnologici ed economici, incluse le tematiche relative al processo di decarbonizzazione<sup>7</sup>. Dal 2018 Eni ha assicurato il proprio contributo all'iniziativa "Climate Governance"<sup>8</sup> del World Economic Forum (WEF) con il coinvolgimento anche del CdA di Eni, e nel corso del 2019 ha partecipato anche ad ulteriori iniziative avviate nell'ambito del WEF, in particolare per definire un modello di valutazione dei processi di governance adottati dalle società per la gestione di rischi ed opportunità collegati ai cambiamenti climatici. A partire dal 2019, il CdA esamina ed approva il Piano di medio-lungo termine di Eni, finalizzato a garantire la sostenibilità del portafoglio dei business in un orizzonte temporale fino al 2050, in coerenza con quanto previsto nel Piano Strategico Quadriennale.

L'esposizione economico finanziaria di Eni al rischio derivante dall'introduzione di nuovi meccanismi di carbon pricing è esaminata dal CdA sia nella fase preliminare di autorizzazione del singolo investimento, che in quella successiva di monitoraggio semestrale dell'intero portafoglio progetti. Il CdA è inoltre informato annualmente sul risultato dell'impairment test effettuato sulle principali Cash Generating Unit del settore E&P ed elaborato con l'introduzione di una carbon tax valorizzata allo IEA<sup>9</sup> Sustainable Development Scenario SDS (cfr. pagine 101-103, par. "Rischio Climate Change"). Infine il CdA è trimestralmente informato sugli esiti delle attività di risk assessment e monitoraggio dei top risk di Eni, tra cui è incluso il climate change.

**Ruolo del management.** Nel 2019 è stato istituito il Comitato Valutazione Piani Medio e Lungo Termine presieduto dall'AD con l'obiettivo di supportare lo sviluppo organico e sostenibile del business di Eni individuando le direttrici strategiche e operative e indirizzando le azioni per assicurare il raggiungimento dei target connessi alla decarbonizzazione.

L'impegno strategico per la riduzione dell'impronta carbonica è parte dei traguardi essenziali dell'azienda e si riflette anche nei Piani di Incentivazione Variabile destinati all'AD e al management aziendale. In particolare il nuovo Piano di Incentivazione di Lungo Termine azionario 2020-2022 supporta l'attuazione del Piano Strategico introducendo nuovi parametri connessi agli obiettivi di decarbonizzazione, transizione energetica ed economia circolare, in coerenza con gli obiettivi comunicati al mercato e in un'ottica di allineamento agli interessi di tutti gli stakeholder. Il peso complessivo di tali obiettivi è pari al 35% sia per l'AD sia per tutto il management Eni destinatario del Piano. Il Piano

di Incentivazione di Breve Termine con differimento, in continuità con gli scorsi anni, include l'obiettivo di riduzione dell'intensità delle emissioni GHG upstream operate in coerenza con il target definito al 2025. Tale obiettivo è assegnato all'AD con un peso del 12,5% e a tutto il management aziendale secondo pesi coerenti con le responsabilità attribuite.

## RISK MANAGEMENT

Eni ha sviluppato e adottato un Modello di Risk Management Integrato (RMI) finalizzato ad assicurare che il management assuma decisioni consapevoli (risk-informed), attraverso la valutazione e l'analisi dei rischi, anche di medio e lungo termine, attuata con una visione integrata, complessiva e prospettica.

Il processo RMI assicura la rilevazione, il consolidamento e l'analisi di tutti i rischi Eni e supporta il CdA nella verifica di compatibilità del profilo di rischio con gli obiettivi strategici, anche in ottica di medio lungo termine.

Il processo RMI parte dal contributo alla definizione dei piani di medio e lungo termine e del Piano Strategico di Eni (es. definizione di obiettivi di de-risking e azioni strategiche di trattamento), e prosegue con il sostegno all'attuazione dei suddetti piani attraverso periodici cicli di risk assessment e monitoraggio.

I rischi sono:

- valutati con strumenti quantitativi e qualitativi considerando sia la probabilità di accadimento sia gli impatti che si verrebbero a determinare in un dato orizzonte temporale al verificarsi del rischio;
- rappresentati, in base alla probabilità di accadimento e all'impatto, su matrici che ne consentono il confronto e la classificazione per rilevanza.

In ottica di miglioramento dell'efficacia ed efficienza del processo e della qualità del dato, nel corso del 2019: (i) sono state rafforzate le metodologie di risk assessment con l'introduzione di nuovi strumenti per la valutazione di efficacia delle mitigazioni e degli impatti economico-finanziari; (ii) è stata completata l'implementazione del modello dell'Integrated Country Risk (ICR) volto all'analisi integrata dei rischi esistenti nei Paesi di presenza o di potenziale interesse; (iii) è stato realizzato un progetto pilota di digitalizzazione dell'ICR, che sarà esteso ai principali Paesi di presenza upstream nel corso del 2020.

Il rischio climate change è identificato come uno dei top risk strategici di Eni ed è analizzato, valutato e monitorato dall'AD nell'ambito dei processi RMI.

## Principali rischi e opportunità

I rischi connessi al climate change sono analizzati, valutati e gestiti considerando aspetti relativi sia alla transizione energetica (scenario di mercato, evoluzione normativa e tecnologica, tematiche reputazionali) sia a fenomeni fisici. L'analisi è svolta con un approccio integrato e trasversale che coinvolge funzioni specialistiche e linee di business, includendo valutazioni di rischi e opportunità correlati. Di seguito si riportano le principali risultanze.

**Scenario di mercato.** Nello scenario Sustainable Development Scenario (SDS)<sup>10</sup> della International Energy Agency (IEA), preso a riferimento per valutare i rischi della transizione energetica, il ruolo delle fonti fossili è previsto rimanere centrale nel mix energetico (Oil & Gas pari al 47% del mix nel 2040), sebbene in tale scenario la domanda globale di energia al 2040 sia attesa in calo rispetto ad oggi (-7,2% vs. 2018, CAGR 2018-40 -0,3%).

[6] Per approfondimenti si rinvia al paragrafo "Comitato Sostenibilità e Scenari" della Relazione sul governo societario e gli assetti proprietari 2019.

[7] Per approfondimenti si rinvia al capitolo "Governance" alle pagine 24-29.

[8] L'iniziativa si propone di accrescere il livello di consapevolezza dei Board sui temi climate-related, anche a seguito di quanto previsto dalle raccomandazioni della Task Force on Climate-related Financial Disclosures (TCFD).

[9] International Energy Agency.

[10] World Energy Outlook (WEO) 2019.

Il gas naturale vede aumentare la sua quota nel mix (24% nel 2040 vs. 23% nel 2018) anche in corrispondenza dello scenario SDS. Si presenta, infatti, in virtù della minor intensità carbonica e delle migliori performance ambientali, come la fonte fossile con migliori prospettive future sia per l'integrazione con le fonti rinnovabili sia per la sostituzione di altre fonti a maggior impatto ambientale soprattutto nei Paesi emergenti. In futuro, inoltre, il gas naturale potrà giocare un ruolo importante anche in funzione di una produzione crescente dell'idrogeno o dell'implementazione di progetti di cattura, utilizzo e stoccaggio della CO<sub>2</sub> (CCUS). Le rinnovabili assumeranno un'importanza crescente nel percorso di decarbonizzazione, arrivando a soddisfare il 34% nel consumo primario (vs. 14% nel 2018), soprattutto grazie allo sviluppo di eolico e solare. La domanda di petrolio è prevista crescere negli altri scenari IEA (Current Policies Scenario e Stated Policies scenario) mentre nello scenario SDS si prevede un picco immediato entro i prossimi due anni a livello mondiale con successiva riduzione progressiva dei consumi in quasi tutti i Paesi (ad eccezione di India e Africa Sub-Sahariana). Ciò nonostante, anche considerando lo scenario SDS, rimane la necessità di significativi investimenti upstream per compensare il calo della produzione dai campi esistenti. Permane un'incertezza legata all'influenza che evoluzioni normative e breakthrough tecnologici potrebbero avere sullo scenario. Eni effettua una valutazione dei potenziali costi associati alle emissioni di GHG, stimandoli sulla base dello scenario SDS, come meglio rappresentato nella sezione Fattori di rischio e incertezza (pagine 96-114).

**Evoluzione normativa.** L'adozione di politiche atte a sostenere la transizione energetica verso fonti low carbon potrebbe avere degli impatti rilevanti sul business. Nonostante la COP25 di Madrid si sia conclusa senza un'intesa sulla definizione delle regole dei meccanismi di mercato dell'Accordo di Parigi, un numero crescente di governi, tra cui l'UE, sta annunciando la revisione degli obiettivi al 2030 e nuovi obiettivi di zero-net emission di lungo termine, dimostrando maggiore interesse nell'affrontare sfide eccezionali nello sviluppo di potenziali soluzioni energetiche a basso contenuto di carbonio. In particolare, con la presentazione della nuova "legge europea sul clima", l'Unione Europea si è data l'obiettivo di definire la neutralità carbonica entro il 2050, in attuazione della proposta di un nuovo Green Deal europeo, presentato a dicembre 2019. Anche a fronte di questa evoluzione, Eni ha definito un piano di medio-lungo termine volto a cogliere appieno le opportunità offerte dalla transizione energetica e ridurre progressivamente l'impronta carbonica delle proprie attività, come meglio rappresentato nel paragrafo Strategia e Obiettivi.

**Evoluzione tecnologica.** La necessità di costruire un modello di consumo finale dell'energia a basso impatto carbonico favorirà le tecnologie volte alla cattura e alla riduzione delle emissioni GHG, la produzione di idrogeno da gas nonché tecnologie che supportino il controllo delle emissioni di metano lungo la filiera produttiva dell'Oil & Gas. Tali elementi contribuiranno a sostenere il ruolo degli idrocarburi nel mix energetico globale. D'altra parte, l'evoluzione tecnologica nel campo della produzione e stoccaggio dell'energia da fonti rinnovabili e nell'efficienza dei veicoli elettrici potrebbe avere degli impatti sulla domanda di idrocarburi e quindi sul business. La ricerca scientifica e tecnologica è dunque una delle leve su cui si basa la strategia di decarbonizzazione di Eni e gli ambiti di azione sono descritti nel paragrafo Strategia e Obiettivi.

**Reputazione.** Campagne di sensibilizzazione da parte di ONG e altre organizzazioni ambientaliste, campagne mediatiche, risoluzioni degli azionisti in assemblea, disinvestimenti da parte di alcuni investitori, class action di gruppi di stakeholder, sono sempre più orientate a una maggiore trasparenza sull'impegno concreto delle compagnie Oil & Gas per la transizione energetica. Inoltre, alcuni soggetti pubblici e privati hanno avviato procedimenti, giudiziali e non, nei confronti delle principali compagnie Oil&Gas, tra cui società del gruppo Eni, reclamando la loro responsabilità per gli impatti connessi al climate change e ai diritti umani. Eni è da tempo impegnata nel promuovere un dialogo costante, aperto e trasparente sui temi del climate change e dei diritti umani che rappresentano parte integrante della propria strategia e quindi sono oggetto di comunicazione a tutti gli stakeholder. Questo impegno si inserisce nel più ampio rapporto che Eni instaura con i propri stakeholder su temi rilevanti di sostenibilità con iniziative sui temi di governance, dialogo con gli investitori e campagne mirate di comunicazione, adesione ad iniziative e partnership internazionali.

Nei primi mesi del 2020, accogliendo le richieste di alcuni investitori, Eni ha pubblicato una policy di Responsible Engagement sui temi climatici, in cui si è impegnata a verificare periodicamente la coerenza tra le proprie posizioni di advocacy climatica ed energetica e le posizioni delle associazioni di categoria di cui fa parte.

**Rischi fisici.** L'intensificarsi di fenomeni meteorologici estremi/cronici nel medio-lungo periodo potrebbe determinare danni ad impianti ed infrastrutture, con conseguente interruzione delle attività industriali ed incremento dei costi di ripristino e manutenzione. Per quanto riguarda i fenomeni estremi, come uragani o tifoni, l'attuale portafoglio degli asset Eni, progettati secondo le normative vigenti per resistere a condizioni ambientali estreme, ha una distribuzione geografica che non determina concentrazioni di rischio. Relativamente ai fenomeni più gradualmente, come l'innalzamento del livello del mare o l'erosione delle coste, la vulnerabilità degli asset Eni interessati al fenomeno è limitata ed è quindi possibile ipotizzare ed attuare preventivi interventi di mitigazione per contrastare il fenomeno. Oltre all'impegno per assicurare l'integrità delle proprie operazioni, Eni è attiva sul tema dell'adattamento ai cambiamenti climatici anche per gli impatti sociali e ambientali, con particolare focus sulla valutazione delle principali vulnerabilità legate ai rischi fisici e sullo sviluppo di opportune linee guida per la realizzazione di azioni di adattamento nei Paesi di interesse di Eni.

## STRATEGIA E OBIETTIVI

La strategia di Eni coniuga gli obiettivi di continuo sviluppo in un mercato dell'energia in forte evoluzione con una significativa riduzione dell'impronta carbonica del Gruppo. L'Eni del futuro sarà ancora più sostenibile, vedrà rinforzato il suo ruolo di attore globale nel mondo dell'energia e sarà arricchita dal progressivo sviluppo di business quali le rinnovabili e l'economia circolare.

Il risultato della strategia industriale porterà alla riduzione al 2050 delle emissioni assolute nette<sup>11</sup> dell'80%, ben oltre la soglia del 70% indicata dalla IEA nello scenario SDS compatibile con gli obiettivi dell'Accordo di Parigi, e una riduzione dell'intensità emissiva<sup>12</sup> del 55%.

Per monitorare il raggiungimento di tali obiettivi, Eni ha sviluppato una rigorosa metodologia per la misurazione omnicomprensiva delle emissioni GHG. Tale metodologia include tutte le emissioni scope 1, 2 e 3,

[11] Net-absolute GHG Lifecycle emissions (Emissioni nette GHG lungo il ciclo di vita): sono tutte le emissioni Scope 1, 2 e Scope 3 associate alle nostre attività e prodotti, lungo la loro catena del valore, al netto dei carbon sink.

[12] Rapporto tra le emissioni assolute nette GHG (Scope 1, 2 e 3) lungo il ciclo di vita dei prodotti energetici e la quantità di energia inclusa negli stessi.



in termini assoluti e relativi, legate ai prodotti energetici venduti, siano essi derivanti da produzioni proprie o acquistati da terzi. Tale approccio distintivo supera gli attuali standard per la rilevazione delle emissioni e fornisce una visione integrale dell'impronta carbonica del Gruppo. La metodologia è stata rivista da esperti indipendenti dell'Imperial College London (per mezzo di Imperial Consultants) mentre il risultato della sua applicazione è stato verificato da RINA, società indipendente di certificazione.

Le azioni che contribuiranno al raggiungimento di tali risultati sono:

- la progressiva riduzione della produzione di idrocarburi e la crescente incidenza delle produzioni di gas;
- il focus sulla commercializzazione di gas equity abbinata a progetti per la cattura e lo stoccaggio della CO<sub>2</sub> e la progressiva riduzione della commercializzazione di gas non equity;
- la conversione delle raffinerie europee in impianti per la produzione di idrogeno e per il riciclo di materiali scarto;
- la realizzazione di progetti di preservazione delle foreste primarie e secondarie per la compensazione delle emissioni di CO<sub>2</sub> per oltre 30 milioni di tonnellate annue al 2050;
- lo sviluppo di progetti per la cattura e lo stoccaggio della CO<sub>2</sub> per oltre 10 milioni di tonnellate annue al 2050, con un primo progetto allo studio per l'hub di Ravenna in Italia, dove sarà possibile convogliare nei campi a gas ormai esauriti dell'offshore adriatico la CO<sub>2</sub> catturata dai limitrofi insediamenti industriali e di generazione elettrica da gas;
- il raggiungimento di una capacità di produzione di energia da rinnovabile superiore a 55 GW al 2050;
- espansione delle attività retail con l'obiettivo di conseguire un numero di oltre 20 milioni di contratti di fornitura al 2050.

Inoltre Eni ha confermato e ulteriormente esteso gli obiettivi intermedi di decarbonizzazione: net-zero carbon footprint al 2030 per le emissioni scope 1 e 2 delle attività upstream e net-zero carbon footprint per le emissioni scope 1 e 2 di tutte le attività del gruppo al 2040.

Lo spending complessivo previsto nel quadriennio 2020-23 per decarbonizzazione, economia circolare e rinnovabili è pari a circa €4,9 miliardi e include le attività di ricerca scientifica e tecnologica destinate a supportare queste tematiche.

## METRICHE E COMMENTI ALLE PERFORMANCE

Eni si è dotata di indicatori che illustrano i progressi finora conseguiti in termini di riduzione di emissioni di GHG in atmosfera, utilizzo e consumi di risorse energetiche da fonti primarie e produzione di energia da fonti rinnovabili. Con riferimento specifico agli obiettivi di decarbonizzazione di breve termine, definiti per gli asset operati e contabilizzati al 100%, si riporta una sintesi dei risultati ottenuti nel 2019 e dello stato di avanzamento rispetto ai target.

**Riduzione dell'indice di intensità emissiva GHG upstream del 43% entro il 2025 vs. 2014:** l'indice di intensità GHG upstream, espresso come rapporto tra emissioni dirette in tonnellate di CO<sub>2</sub>eq e produzione lorda in migliaia di barili di olio equivalenti, nel 2019 è risultato in miglioramento del 9% rispetto al 2018, registrando un valore pari a 19,58 tonCO<sub>2</sub>eq/ mgl boe. La riduzione complessiva rispetto al 2014 è pari al 27% ed è in linea con l'obiettivo al 2025. Il miglioramento dell'indice è legato all'aumento di produzione dai nuovi impianti a bassa intensità emissiva (es. Zohr in Egitto e OCTP - Offshore Cape Three Points in Ghana), al consolidamento del contributo di riduzione del flaring di processo legato ai progetti avviati

nel corso del 2018, nonché al completamento delle campagne di monitoraggio delle emissioni fuggitive di metano e manutenzioni delle perdite pianificate nel 2019.

**Zero gas flaring di processo entro il 2025:** nel 2019 i volumi di idrocarburi inviati a flaring di processo, pari a 1,2 miliardi di Sm<sup>3</sup>, si sono ridotti del 15% rispetto al 2018 e del 29% rispetto al 2014, in relazione al contributo di specifici progetti di riduzione del flaring (Libia, Nigeria, Turkmenistan) e del calo di produzione che ha interessato alcuni campi con flaring di gas associato nel corso del 2019. Nel 2019 Eni ha investito €31 milioni in progetti di flaring down, in particolare in Libia ed in Nigeria.

**Riduzione delle fuggitive di metano upstream dell'80% entro il 2025 vs. 2014:** nel 2019 le emissioni fuggitive di metano upstream sono risultate pari a 21,9 ktCH<sub>4</sub>, in calo del 44% rispetto al 2018, grazie alle campagne di monitoraggio e manutenzione (Leak Detection And Repair - LDAR) effettuate negli asset di Zohr (Egitto) e Jangkrik (Indonesia) e del miglioramento della rendicontazione su El Feel e Bouri (Libia). La riduzione conseguita ha permesso il raggiungimento con 6 anni di anticipo del target al 2025. Le campagne LDAR hanno interessato anche il settore midstream (Sergaz), dove hanno portato una riduzione del 35% rispetto al 2018.

**Miglioramento medio del 2% annuo al 2021 rispetto all'indice 2014 dell'indice di efficienza operativa:** il target ha esteso l'impegno di riduzione GHG (scope 1 e scope 2) a tutte le aree di business. Tale obiettivo è riferito all'indice complessivo Eni, mantenendo l'opportuna flessibilità nei trend dei singoli business. Nel 2019 l'indice è stato pari a 31,41 tonCO<sub>2</sub>eq/mgl boe, in riduzione del 7,4% rispetto al 2018 (33,90 tonCO<sub>2</sub>eq/mgl boe) grazie al contributo di riduzione dal settore Upstream e al miglioramento di circa il 2% degli indici di performance di Enipower e Refining & Marketing. Pur avendo già trapiantato l'obiettivo di riduzione fissato al 2021, Eni continuerà a perseguire la strada di progressivo miglioramento nei prossimi anni. Nel 2019 Eni ha proseguito il piano di investimenti sia in progetti volti direttamente all'incremento dell'efficienza energetica negli asset (oltre €8 milioni) sia in progetti di sviluppo e revamping con significative ricadute sulla performance energetica delle attività. Gli interventi effettuati nell'anno consentiranno a regime risparmi di combustibili pari a 303 mgl tep/anno (per la maggior parte nel settore upstream), cui vanno aggiunti 25 GWh/anno di risparmi da acquisti di elettricità e vapore. Il beneficio in termini di riduzione di emissioni è pari a circa 0,8 milioni di tonnellate di CO<sub>2</sub>eq.

Complessivamente, le emissioni dirette di GHG derivanti dalle attività operate da Eni sono pari, nel 2019, a 41,20 mln tonCO<sub>2</sub>eq, in riduzione del 5% rispetto al 2018 e del 29% rispetto al 2010. La riduzione è dovuta principalmente al calo delle emissioni da combustione e processo per effetto dei progetti di efficienza energetica, e la riduzione delle emissioni fuggitive e dal venting di metano (queste ultime grazie anche all'affinamento delle stime in seguito a censimento e stima di dettaglio delle sorgenti emmissive). Le emissioni totali da flaring, nonostante la riduzione nei volumi di gas inviati a flaring di processo, aumentano del 3,7%, per effetto di manutenzioni straordinarie ai compressori di gas injection (in Nigeria e Congo), temporanei shut-down di impianti in Libia e incremento del flaring di emergenza in Angola (start up del campo Ago-go), oltre a interventi di depressurizzazione delle linee in Nigeria a seguito di atti di sabotaggio.

Per quanto riguarda lo sviluppo dell'energia elettrica prodotta da foto-

voltaico, nel 2019 si registra un notevole incremento della produzione rispetto all'anno precedente (66,9 GWh vs. 19,3 GWh nel 2018), mentre per i biocarburanti le quantità prodotte nel 2019 si attestano su un valore di 256 mila tonnellate, in aumento del 17% rispetto all'anno precedente. Per il 2019 l'impegno economico di Eni in attività di ricerca scien-

tifica e sviluppo tecnologico ammonta a €194 milioni, di cui circa 102 destinati a investimenti per il percorso di decarbonizzazione ed economia circolare. Tale investimento si riferisce alle tematiche di energy transition, bio-raffinazione, chimica verde, fonti rinnovabili, riduzione delle emissioni ed efficienza energetica.

## Principali indicatori di performance

		2019		2018	2017
		Totale	di cui società consolidate integralmente	Totale	Totale
Emissioni dirette di GHG (Scope 1)	(milioni di tonnellate di CO <sub>2</sub> eq)	<b>41,20</b>	26,55	43,35	43,15
di cui: CO <sub>2</sub> equivalente da combustione e da processo		<b>32,27</b>	23,11	33,89	33,03
di cui: CO <sub>2</sub> equivalente da flaring		<b>6,49</b>	2,83	6,26	6,83
di cui: CO <sub>2</sub> equivalente da venting		<b>1,88</b>	0,33	2,12	2,15
di cui: CO <sub>2</sub> equivalente da emissioni fuggitive di metano		<b>0,56</b>	0,28	1,08	1,14
Indice di efficienza operativa	(tonnellate di CO <sub>2</sub> eq/migliaia di boe)	<b>31,41</b>	43,63	33,90	36,01
Emissioni di GHG/produzione lorda di idrocarburi 100% operata (upstream)		<b>19,58</b>	21,32	21,44	22,75
Emissioni di GHG/energia elettrica equivalente prodotta (EniPower)	(gCO <sub>2</sub> eq/kWheq)	<b>394</b>	397	402	395
Emissioni di GHG/quantità lavorate in ingresso (materie prime e semilavorate) dalle raffinerie	(tonnellate di CO <sub>2</sub> eq/migliaia di tonnellate)	<b>248</b>	248	253	258
Emissioni fuggitive di metano (upstream)	(migliaia di tonnellate di CH <sub>4</sub> )	<b>21,9</b>	10,8	38,8	38,8
Volumi di idrocarburi inviati a flaring	(miliardi di Sm <sup>3</sup> )	<b>1,9</b>	1,0	1,9	2,3
di cui: di processo		<b>1,2</b>	0,5	1,4	1,6
Emissioni indirette di GHG (Scope 2)	(milioni di tonnellate di CO <sub>2</sub> eq)	<b>0,69</b>	0,57	0,67	0,65
Consumo di fonti primarie	(milioni di tep)	<b>13,6</b>	10,0	13,0	13,0
Energia primaria acquistata da altre società		<b>0,4</b>	0,3	0,4	0,4
Energia elettrica prodotta da fonti rinnovabili	(GWh)	<b>66,9</b>	57,8	19,3	16,1
Consumi energetici da attività produttive/produzione lorda di idrocarburi 100% operata (upstream)	(GJ/tep)	<b>1,39</b>	n.d.	1,42	1,49
Consumo netto di fonti primarie/energia elettrica equivalente prodotta (EniPower)	(tep/MWheq)	<b>0,17</b>	0,17	0,17	0,16
Energy Intensity Index (raffinerie)	(%)	<b>112,7</b>	112,7	112,2	109,2
Spesa in R&S	(milioni di euro)	<b>194</b>	194	197,2	185
di cui: relative alla decarbonizzazione		<b>102</b>	102	74	72
Domande di primo deposito brevettuale	(numero)	<b>34</b>	34	43	27
di cui: depositi sulle fonti rinnovabili		<b>15</b>	15	13	11
Produzione di biocarburanti*	(migliaia di tonnellate)	<b>256</b>	256	219	206
Capacità di bioraffinazione*	(migliaia di tonnellate/anno)	<b>660</b>	660	360	360

(\*) Include il pro-quota della capacità di lavorazione installata della bioraffineria di Gela (720.000 ton/anno) avviata ad agosto 2019.



## MODELLO PER L'ECCELLENZA OPERATIVA

Il modello per l'eccellenza operativa si basa sull'impegno costante nel consolidare e sviluppare competenze in linea con le nuove esigenze del business, nel valorizzare le proprie persone in ogni am-

bito (professionale e non), salvaguardare la salute e la sicurezza, la tutela dell'ambiente, il rispetto e la promozione dei Diritti Umani e l'attenzione alla trasparenza e alla lotta alla corruzione.



## Persone

Il modello di business di Eni si fonda sulle competenze interne, un patrimonio che Eni ha costruito nel tempo con dedizione ed impegno e che consentirà di generare valore nel breve come nel lungo termine. Nei prossimi anni Eni proseguirà l'importante processo di trasformazione iniziato circa sei anni fa, in cui si combinano lo sviluppo di nuove direttrici strategiche<sup>13</sup>, dall'economia circolare alle attività connesse alla decarbonizzazione, valorizzando anche le opportunità offerte dalla Digital Transformation.

**La cultura della pluralità e dello sviluppo delle persone.** Eni opera in un panorama internazionale: le persone di Eni abitano il mondo e vivono a fianco delle comunità con cui lavorano e per questo il valore della pluralità è imprescindibile. La diversità è una risorsa che crea valore, da salvaguardare e valorizzare sia in azienda sia in tutte le relazioni con gli stakeholder esterni. Per tale ragione, Eni promuove lo sviluppo delle persone locali attraverso processi di selezione e sviluppo professionale e ricorre alla mobilità geografica come esperienza importante nel percorso professionale e personale, garantendo uniformità di gestione a livello globale. Per quanto riguarda la diversità di genere, Eni pone particolare attenzione alla promozione di iniziative volte all'attraction dei talenti femminili a livello nazionale ed internazionale, così come allo sviluppo di percorsi di crescita manageriale e professionale per le donne in azienda. In tale ambito, Eni organizza iniziative per gli studenti delle scuole superiori di orientamento verso le materie STEM (Science, Technology, Engineering and Mathematics), con focus sulla gender parity (Think About Tomorrow) e partecipa ad iniziative nazionali ed internazionali<sup>14</sup> con l'obiettivo di arricchire costantemente, in un'ottica di parità di genere, i propri processi e prassi operative. Eni, inoltre, effettua un monitoraggio periodico del gap salariale tra la popolazione femminile e quella maschile a parità di ruolo e anzianità, che evidenzia il sostanziale allineamento delle retribuzioni. In relazione agli standard ILO (International Labour Organization), Eni effettua analisi statistiche sulla remunerazione del personale locale, da cui emerge che i livelli minimi di remunerazione definiti da Eni sono significativamente superiori ai livelli minimi dei mercati locali. Eni, inoltre, ha implementato percorsi di sviluppo manageriale e percorsi di eccellenza rivolti alle aree professionali core, che sostiene attraverso attività di formazione, iniziative di mobilità, job rotation e strumenti di sviluppo. In particolare, le iniziative di mobilità sono rivolte a manager e non, al fine di valorizzare al massimo le opportunità di arricchimento e crescita trasversali. A supporto di questi percorsi, Eni utilizza diversi strumenti di valutazione, tra i quali l'annual review e il pro-

cesso di performance e feedback, con focus su dirigenti, quadri e giovani laureati. Nel 2019, il 93% della popolazione target è stato coperto dal processo di valutazione di performance.

**Formazione.** La formazione è rivolta alle persone Eni nel mondo al fine di creare valori condivisi e una cultura comune. Considerando le competenze delle proprie persone fondamentali per l'eccellenza operativa, Eni pianifica e realizza percorsi formativi diffusi capillarmente e trasversalmente, progetti per le famiglie professionali e iniziative specialistiche per attività strategiche e ad alto contenuto tecnico; particolarmente significativa la campagna formativa volta alla diffusione della cultura dell'asset integrity, per aumentare il livello di commitment e la consapevolezza di ogni persona. Le esigenze formative sono ogni anno mappate e valutate in base alle necessità specifiche. Con riferimento allo scenario globale e al processo di digitalizzazione in corso, sono proseguite nel 2019 le iniziative volte a sviluppare, utilizzare e aggiornare le soluzioni tecnologiche più innovative nell'ambito dei processi operativi. È continuato lo sviluppo e la valorizzazione delle competenze digitali attraverso l'ampliamento e il maggior utilizzo della piattaforma interna "Digital Transformation Center". Inoltre per facilitare la formazione e l'addestramento degli operatori e delle squadre di emergenza su scenari di sicurezza, ad integrazione del training normalmente svolto in aula e dell'addestramento in campo, è stata consolidata la metodologia "Virtual Reality Training" che permette di erogare formazione attraverso sistemi di realtà virtuale immersiva sia nell'ambito dell'HSE che nell'ambito della perforazione.

**Relazioni Industriali.** Eni si relaziona, su base continuativa, con le organizzazioni sindacali, a livello nazionale e internazionale, per la stipula e il rinnovo degli accordi con le controparti. A livello internazionale, il modello delle relazioni sindacali si basa su tre pilastri: due di carattere europeo (il Comitato Aziendale Europeo e l'Osservatorio Europeo per la Salute e Sicurezza dei Lavoratori in Eni) e uno globale, ossia il Global Framework Agreement on International Industrial Relations and Corporate Social Responsibility, rinnovato nel 2019. In riferimento al diritto internazionale del lavoro, è stata finalizzata e diffusa internamente una mappatura dello stato delle ratifiche delle principali Convenzioni ILO nei Paesi di presenza Eni come conferma dell'impegno di Eni al rispetto dei principi fondamentali in esse contenuti. Inoltre, con riguardo al principio fondamentale della freedom of association, nel 2019 è stata realizzata una verifica sulla normativa esistente nei principali Paesi di presenza per accertare che le legislazioni locali, nel tutelare tale principio, consentano la costituzione di sindacati e di rappresentanti dei lavoratori e la contrattazione



[13] Per maggiori approfondimenti sulla strategia vedere pagine 16-19; 123-124.

[14] Progetto Inspiring Girls – Progetto internazionale contro gli stereotipi sulle donne; "Manifesto per l'occupazione femminile" di Valore D – Documento programmatico per valorizzare il talento femminile in azienda promosso da Valore D e patrocinato dalla presidenza italiana del G7 e dal Dipartimento per le Pari Opportunità della Presidenza del Consiglio dei Ministri italiana; Consorzio Elis – Sistema Scuola Impresa; WEF – World Economic Forum; ERT – European Round Table.

collettiva. Laddove la normativa locale non preveda espliciti divieti, Eni riconosce sempre le condizioni di miglior favore tra quelle stabilite da ILO e quelle della normativa locale.

**Genitorialità, Welfare e Inclusione.** Eni ha proseguito il percorso di sviluppo di politiche a favore della tutela della genitorialità e della famiglia per garantire una sempre maggiore attenzione all'inclusione e al supporto delle situazioni di disabilità e un potenziamento dei servizi per la conciliazione casa-lavoro. Oltre alla politica di sostegno della maternità e paternità in ambito internazionale, promossa nel 2018, con il riconoscimento di 10 giorni lavorativi retribuiti al 100%, nel 2019 è stato esteso lo smart working in Italia a tutti i lavoratori dei siti non operativi, nonché a tutti i neo-genitori, i disabili e i care-givers. Inoltre nel corso del 2019 è proseguita l'estensione a nuove sedi dei programmi di prevenzione attraverso la messa a disposizione dei dipendenti di visite specialistiche e protocolli di check up.

**Salute.** Eni considera la tutela della salute un requisito fondamentale e promuove il benessere fisico, psicologico e sociale delle proprie persone, delle famiglie e delle comunità dei Paesi in cui opera. L'estrema variabilità dei contesti lavorativi richiede il costante aggiornamento delle matrici di rischio sanitario e rende particolarmente sfidante garantire la salute in ogni fase del ciclo di business. Per affrontare tale sfida, Eni ha sviluppato una piattaforma operativa assicurando servizi alle proprie persone, attraverso le attività di medicina del lavoro, igiene industriale, medicina del viaggiatore, assistenza sanitaria ed emergenza medica, nonché iniziative di promozione della salute per le persone Eni e per le comunità presso cui opera. Nel 2019 è proseguito in tutte le società del Gruppo il programma di implementazione del sistema di gestione della salute con l'obiettivo di promuovere e mantenere la salute e il benessere delle persone Eni e assicurare un'adeguata gestione del rischio negli ambienti lavorativi.

## METRICHE E COMMENTI ALLE PERFORMANCE

L'occupazione complessiva è pari a 31.321 persone di cui 21.078 in Italia (67,3% dell'occupazione) e 10.243 all'estero (32,7% dell'occupazione). Nel 2019 l'occupazione a livello mondo aumenta di 371 persone rispetto al 2018, pari al +1,2%, con un aumento in Italia (+502 dipendenti) e una riduzione all'estero (-131 dipendenti), riconducibile principalmente a nuovi assetti societari<sup>15</sup>. Complessivamente, nel 2019 sono state effettuate 2.199 assunzioni di cui 1.855 con contratti a tempo indeterminato. Di queste, il 32,3% ha riguardato il personale femminile e circa l'81% ha interessato dipendenti sotto i 40 anni di età. Del totale delle assunzioni, circa il 32% ha riguardato l'area di business upstream (totale 709 di cui 547 a tempo indeterminato e 162 a tempo determinato), il 22% l'area Support Function, il 12% l'area R&MeC e il 34% le altre aree di business. Sono state altresì effettuate 1.546 risoluzioni di cui 1.198 di dipendenti con contratto a tempo indeterminato<sup>16</sup>, con un'incidenza di personale femminile pari al 23,2%. Il 24,1% dei dipendenti con contratto a tempo indeterminato che ha risolto il rapporto di lavoro nel 2019 aveva età inferiore a 40 anni. Nel 2019, è aumentata la percentuale delle donne in posizioni di responsabilità raggiungendo un valore pari a 26,05% rispetto al 25,28% registrato nel 2018, su un totale di donne pari al 24,23% dell'occupazione complessiva. Nel 2019 la percentuale del personale femminile si attesta a: 15,6% dirigenti, 27,2% quadri, 29,8% impiegati, 2% operai. In lieve flessione, rispetto

al passato, la percentuale complessiva di donne negli organi di amministrazione e di controllo delle società controllate che nel 2019 si attesta rispettivamente al 29% e 37%. In Italia sono state effettuate 1.300 assunzioni di cui 1.254 a tempo indeterminato (32,7% donne, con un aumento di ca. 4 punti percentuali rispetto al 2018); si registra un aumento di personale occupato nella fascia d'età più giovane (18-29) a fronte del piano inserimenti effettuato per garantire l'assetto coerente con gli obiettivi di business e di innovazione, nonché la valorizzazione delle opportunità offerte dalle nuove tecnologie. Sempre in Italia, nel 2019 si registrano 831 risoluzioni, di cui 707 a tempo indeterminato (di cui il 18,1% di donne). All'estero, nel 2019, sono state effettuate 899 assunzioni di cui 601 a tempo indeterminato (di cui il 31,4% di donne) con il 68,1% dei dipendenti con età inferiore a 40 anni. Le assunzioni a tempo indeterminato hanno riguardato, per circa il 50%, le aree di business upstream (principalmente in Stati Uniti, Regno Unito, Messico, Angola) e R&M (Ecuador, Germania, Francia), con l'obiettivo sia di sviluppare e sostenere le nuove iniziative, sia di gestire il turnover a supporto del consolidamento e dell'evoluzione delle competenze. Sono stati risolti 715 rapporti di lavoro di cui 491 a tempo indeterminato. Di questi, il 40,1% ha riguardato dipendenti con età inferiore a 40 anni, e il 30,5% ha riguardato personale femminile. Il saldo tra assunzioni e risoluzioni all'estero a fine anno è pari a +184 (+899 assunzioni e -715 risoluzioni) e tale dinamica è riconducibile sostanzialmente al potenziamento del business upstream, oltre a inserimenti diffusi a supporto dell'attività degli altri business. Al di fuori dell'Italia, per effetto della cessione di Agip Oil Ecuador, si registra una riduzione di 252 dipendenti locali rispetto all'anno precedente, che porta ad una diminuzione dell'incidenza percentuale dei dipendenti locali sul "totale occupazione estero" dall'82,6% del 2018 all'81,2% del 2019. All'estero operano complessivamente 1.923 espatriati (di cui 1.360 Italiani) in leggero aumento rispetto al 2018 (+99 italiani). L'età media delle persone Eni nel mondo è di 45,4 anni (invariata rispetto al 2018; 46,4 in Italia e 43,3 all'estero): 49,4 anni (50,3 in Italia e 47,0 all'estero) per dirigenti e quadri, 44,1 anni (45,4 in Italia e 41,3 all'estero) per impiegati e 41,3 anni (40,0 in Italia e 43,0 all'estero) per il personale operaio.

Nel 2019, grazie ai percorsi erogati in modalità distance (anche attraverso la piattaforma Digital Transformation Center) e a una ripresa dell'attività formativa in aula, si registra un incremento significativo delle ore di formazione pari al +16,5% rispetto al 2018.

Per quanto riguarda la salute, il numero di servizi sanitari sostenuti da Eni nel 2019 è pari a 487.360, di cui 312.490 a favore di dipendenti, 72.268 a favore di familiari, 94.130 a favore di contrattisti e 8.472 a favore di altre persone (ad esempio visitatori e pazienti esterni). Il numero di partecipazioni ad iniziative di promozione della salute nel 2019 è pari a 205.373, di cui 97.493 dipendenti, 78.330 contrattisti e 29.550 familiari. Per quanto riguarda le malattie professionali, nel 2019 si registra una diminuzione delle denunce, passate da 81 a 73, con una riduzione complessiva del 10%, per effetto della riduzione delle malattie denunciate sia da parte degli ex dipendenti (da 71 a 64 denunce) sia dal personale attualmente impiegato (da 10 a 9 denunce). Delle 73 denunce di malattia professionale presentate nel 2019, 16 sono state presentate da eredi (tutte relative ad ex dipendenti).

[15] In particolare si segnala cessione di Agip Oil Ecuador.

[16] Di cui circa il 50% per pensionamenti e il 37% per dimissioni.

## Principali indicatori di performance

		2019	2018	2017
Dipendenti <sup>(a)</sup>	(numero)	31.321	30.950	32.195
Donne		7.590	7.307	7.580
Italia		21.078	20.576	20.468
Estero		10.243	10.374	11.727
Africa		3.371	3.374	3.303
Americhe		1.005	1.257	1.216
Asia		2.662	2.505	2.418
Australia e Oceania		88	90	114
Resto d'Europa		3.117	3.148	4.676
Fascia d'età 18-24		564	437	364
Fascia d'età 25-39		9.289	9.224	9.761
Fascia d'età 40-54		13.824	14.058	15.022
Fascia d'età over 55		7.644	7.231	7.048
Dipendenti all'estero locali		8.320	8.572	10.010
Dipendenti per categoria professionale:				
Dirigenti		1.021	1.008	990
Quadri		9.387	9.147	9.043
Impiegati		16.050	15.839	16.600
Operai		4.863	4.956	5.562
Dipendenti per titolo di studio:				
Laurea		15.375	14.603	14.802
Diploma		13.184	13.348	14.300
Licenza media		2.762	2.999	3.093
Dipendenti a tempo indeterminato <sup>(b)</sup>		30.571	30.183	31.609
Dipendenti a tempo determinato <sup>(b)</sup>		750	767	586
Dipendenti full-time		30.785	30.390	31.612
Dipendenti part-time <sup>(c)</sup>		536	560	583
Assunzioni a tempo indeterminato		1.855	1.264	992
Risoluzioni da contratto a tempo indeterminato		1.198	1.270	1.312
Dirigenti e quadri locali all'estero	(%)	16,65	16,70	15,68
Anzianità lavorativa	(anni)			
Dirigenti		22,78	22,12	22,08
Quadri		20,00	20,02	20,01
Impiegati		16,73	17,03	17,02
Operai		13,55	13,05	13,05
Presenza donne negli organi di amministrazione	(%)	29	33	32
Presenza donne negli organi di controllo <sup>(d)</sup>		37	39	37
Ore di formazione	(numero)	1.362.182	1.169.385	1.111.112
Ore di formazione medie per dipendente per categoria professionale:		43,6	36,9	34,2
Dirigenti		51,0	41,7	31,7
Quadri		42,0	37,2	35,7
Impiegati		43,9	36,2	34,5
Operai		44,3	37,7	31,6
Dipendenti coperti da contrattazione collettiva	(%)	83,03	80,89	81,96
Italia		100	100	100
Estero		40,91	35,33	44,54
Denunce di malattie professionali ricevute	(numero)	73	81	120
Dipendenti		9	10	12
Precedentemente impiegati		64	71	108

[a] I dati differiscono rispetto a quelli pubblicati nella Relazione Finanziaria [si veda interno cover], perché comprendono le sole società consolidate integralmente.

[b] La suddivisione dei contratti a tempo determinato/indeterminato non varia significativamente né per genere né per area geografica con alcune eccezioni tra cui Cina e Mozambico in cui è prassi inserire risorse locali a tempo determinato per poi stabilizzarle nell'arco di 1-3 anni.

[c] Si evidenzia una percentuale più elevata di donne [7% sul totale delle donne] con contratto part-time, rispetto agli uomini che sono ca. lo 0,2% sul totale degli uomini.

[d] Per l'estero sono state considerate solo le società in cui opera un organo di controllo assimilabile al Collegio Sindacale italiano.

## Sicurezza



Eni è impegnata costantemente nella ricerca e sviluppo di tutte le azioni necessarie da mettere in campo per garantire la sicurezza nei luoghi di lavoro, in particolare nello sviluppo di modelli organizzativi per la valutazione e gestione dei rischi e nella promozione della cultura della sicurezza, per perseguire il suo impegno rivolto all'azzeramento del verificarsi degli incidenti. A tal fine nel 2019 sono continuate le iniziative, rivolte sia al personale Eni sia al personale contrattista, per la diffusione della cultura della sicurezza ed in particolare per la promozione di comportamenti corretti e sicuri da attuare in tutti gli ambienti di vita. È stata lanciata la campagna "Safety starts @ office", prosieguo della campagna "Safety starts @ home" del 2018, per promuovere la sicurezza negli uffici e nelle sedi direzionali partendo dalle "Safety Golden Rules"<sup>17</sup> (le 10 regole d'oro per la sicurezza sul lavoro, entrate in vigore nel 2018). Sono continuate presso i siti operativi le iniziative "Io Vivo Sicuro", giornate dedicate alla ricerca ed attuazione di strumenti pratici per la costruzione di abitudini sane e sicure; quest'anno si è sperimentato un percorso formativo modulare nelle aree tematiche: sicurezza stradale, sicurezza domestica e sicurezza nel tempo libero con l'attivo coinvolgimento dei rappresentanti delle imprese. Nelle consociate estere di upstream è stata implementata l'iniziativa "HSE Personal Commitment Program" che, perseguendo gli impegni di Eni in tema sicurezza, è volta al potenziamento della leadership ed il commitment del management a tutti i livelli, sia di Eni che dei contrattisti, al fine di diffondere la cultura della sicurezza e il coinvolgimento dei partner.

In particolare per quanto riguarda la gestione dei contrattisti presso i siti industriali Eni, nel 2019 si sono ulteriormente rafforzate le attività di controllo in campo mediante le oltre 130 risorse del Safety Competence Center (SCC)<sup>18</sup>, impiegate per il coordinamento e supervisione della sicurezza dei cantieri e lavori in appalto. Le imprese, che sono costantemente sollecitate con iniziative di sensibilizzazione per accrescere la loro cultura della sicurezza e che vengono monitorate e valutate attraverso strumenti definiti e implementati dal SCC, sono state oltre 2.800, pari al 70% dei fornitori con potenziali criticità HSE in Italia. Le non conformità riscontrate sono oggetto di immediate azioni correttive e le buone prassi registrate sono riconosciute, condivise e diffuse. Nel 2019 sono proseguite le attività di implementazione degli strumenti e delle metodologie del SCC all'estero in Pakistan e in Tunisia.

Fondamentale per Eni è l'impegno alla sicurezza di processo<sup>19</sup> attuato mediante l'implementazione di un sistema di gestione specifico, in linea con gli standard internazionali, e monitorato tramite audit dedicati. In tema di preparazione e risposta alle emergenze, oltre alle continue esercitazioni, particolare attenzione è stata rivolta agli scenari di rischio naturale, consolidando modalità innovative e centralizzate per l'allertamento meteo-idro.

I principali obiettivi aziendali nel 2020 in tema di sicurezza riguardano: (i) il miglioramento del SIR (Severity Incident Rate), un indice interno Eni pesato rispetto al livello di gravità degli infortuni ed utilizzato nel piano di incentivazione a breve termine dell'AD e dei dirigenti con responsabilità strategiche al fine di focalizzare l'impegno di Eni sulla riduzione degli incidenti più gravi; (ii) il consolidamento del Safety Culture Program, che monitora il livello di proattività attraverso aspetti di gestione preventiva della sicurezza; (iii) la definizione e diffusione dei 10 Process Safety Fundamentals, le regole operative rilevanti per la sicurezza di processo; (iv) l'estensione sui siti italiani dei progetti che applicano le nuove tecnologie digitali a supporto della sicurezza.

### METRICHE E COMMENTI ALLE PERFORMANCE

Nel 2019 l'indice di frequenza di infortuni totali registrabili (TRIR) della forza lavoro è migliorato del 3% rispetto al 2018. Il miglioramento è stato particolarmente marcato per l'indice dei dipendenti (-44%), mentre l'indice dei contrattisti è peggiorato a causa dell'incremento del numero di infortuni (95 rispetto a 82 nel 2018). Si sono verificati 3 infortuni mortali nell'upstream: ad un dipendente in Italia nel marzo 2019 registrato sulla piattaforma Barbara F. al largo di Ancona e a due contrattisti colpiti da oggetti in Egitto. L'indice di infortuni sul lavoro con conseguenze gravi è influenzato da due infortuni occorsi a due contrattisti in Italia (nello stesso evento che ha causato l'infortunio mortale al dipendente Eni) e dall'infortunio ad un contrattista ferito ad una mano in Egitto. In Italia il numero di infortuni totali registrabili è diminuito (37 eventi rispetto ai 40 del 2018) e l'indice di frequenza infortuni totali registrabili (TRIR) è migliorato del 14%; all'estero, invece, il numero di infortuni è in leggero aumento (77 eventi rispetto a 76 del 2018), così come l'indice di frequenza infortuni totali registrabili (+2%).

### Principali indicatori di performance

		2019		2018	2017
		Totale	di cui società consolidate integralmente	Totale	Totale
TRIR (Indice di frequenza infortuni totali registrabili)	(infortuni registrabili/ore lavorate) x 1.000.000	<b>0,34</b>	0,38	0,35	0,33
Dipendenti		<b>0,21</b>	0,27	0,37	0,30
Contrattisti		<b>0,39</b>	0,43	0,34	0,34
Numero di decessi in seguito ad infortuni sul lavoro	(numero)	<b>3</b>	1	4	1
Dipendenti		<b>1</b>	1	0	0
Contrattisti		<b>2</b>	0	4	1
Indice di infortuni sul lavoro con gravi conseguenze (esclusi i decessi)	(infortuni gravi/ore lavorate) x 1.000.000	<b>0,01</b>	0,01	0,01	0,00
Dipendenti		<b>0,00</b>	0,00	0,00	0,01
Contrattisti		<b>0,01</b>	0,01	0,01	0,00
Near miss	(numero)	<b>1.159</b>	929	1.431	1.550
Numero di ore lavorate	(milioni di ore)	<b>334,2</b>	206,3	330,6	306,3
Dipendenti		<b>92,1</b>	56,1	91,6	93,1
Contrattisti		<b>242,1</b>	150,2	239,0	213,3

[17] Per maggiori dettagli si veda: <https://www.eni.com/it-IT/trasformazione/cultura-sicurezza-lavoro.html>.

[18] Centro di eccellenza Eni in tema di sicurezza, che supporta, nel coordinamento e nella supervisione dei lavori in appalto, i siti industriali Eni in Italia e all'estero.

[19] La Sicurezza di Processo ha lo scopo di prevenire e controllare i rilasci incontrollati di sostanze pericolose, durante tutto il ciclo di vita dei propri asset, che possono evolvere in incidenti rilevanti, salvaguardando così la sicurezza delle persone, l'ambiente, la produttività, i beni e la reputazione aziendale.

## Rispetto per l'ambiente



Eni, operando in contesti geografici molto differenti che richiedono valutazioni specifiche degli aspetti ambientali, è impegnata a potenziare il controllo e il monitoraggio delle attività al fine di mitigare gli impatti sull'ambiente attraverso l'adozione di good practice internazionali e di Best Available Technology, sia tecniche che gestionali, in continuo aggiornamento. Particolare attenzione è rivolta all'uso efficiente delle risorse naturali, come l'acqua; alla riduzione di oil spill, operativi e da sabotaggio; alla gestione dei rifiuti attraverso la tracciabilità del processo e il controllo di tutta la filiera; alla gestione dell'interazione con la biodiversità e i servizi ecosistemici dalle prime fasi esplorative fino al termine del ciclo progettuale.

In questo contesto il percorso di transizione verso un'**economia circolare** rappresenta per Eni una delle principali risposte alle attuali sfide ambientali, ponendo come alternativa al classico modello di economia lineare un approccio rigenerativo che si fonda sulla sinergia e simbiosi industriale, associato ad una revisione, mediante l'ecodesign, dei processi produttivi aziendali e della gestione dei propri asset sia riducendo il prelievo di risorse naturali a favore di materiali da fonti rinnovabili (o provenienti da scarti di processi produttivi), sia riducendo e valorizzando gli scarti (rifiuti, emissioni, scarichi) mediante azioni di riciclo o recupero, sia estendendo la vita utile dei prodotti e degli asset mediante azioni di riuso o riconversione.

Al riguardo, per individuare elementi di circolarità e interventi di miglioramento, sin dal 2017 Eni conduce analisi di circolarità sito-specifiche: nel 2019, Eni ha svolto analisi nei siti multisocietari di Bolgiano e Brindisi, nella raffineria di Taranto e nel deposito di Rho. Sono stati, quindi, identificati interventi, alcuni già in atto, altri in corso di approfondimento, sia internamente al sito (quali interventi di efficientamento energetico o idrico o di recupero di rifiuti), sia di integrazione e interscambio con il territorio circostante.

Eni promuove la **gestione efficiente delle acque** con azioni volte alla mitigazione del rischio idrico, soprattutto nelle aree sottoposte a stress idrico in cui nel 2019 sono continuate le iniziative di riduzione dei prelievi di acqua dolce e nel settore upstream i progetti di accesso all'acqua. In Italia Eni è impegnata nell'aumentare, nell'arco del piano quadriennale, la quota di acqua di falda bonificata e riutilizzata per scopi civili o industriali, nell'avviare iniziative e valutazioni per l'utilizzo di acque di bassa qualità (acque reflue o da falde inquinate, oltre che acqua piovana e acqua di mare dissalata) in sostituzione di acqua dolce e nella diminuzione dell'intensità idrica delle produzioni. Presso il Centro Olio Val d'Agri (COVA) è stata completata la progettazione esecutiva di dettaglio del processo Mini Blue Water, con una capacità di trattamento di circa 70 mc/h, basato su una tecnologia proprietaria; attualmente è in corso l'iter autorizzativo per la realizzazione dell'impianto. Il Blue Water consiste in un processo di trattamento innovativo delle acque di produzione, che porta a un loro riutilizzo per scopi industriali. Solo una piccola quota dei prelievi idrici di Eni proviene da fonti di acqua dolce (circa 8%). Dall'analisi del livello di stress dei bacini idrografici<sup>20</sup> e da approfondimenti effettuati a livello locale, risulta che

i prelievi di acqua dolce da aree a stress rappresentano meno del 2% dei prelievi idrici totali di Eni.

Ad aprile 2019 Eni, prima nel settore Oil & Gas, ha aderito al CEO Water Mandate, iniziativa speciale delle Nazioni Unite, con la quale si impegna a migliorare la gestione della risorsa idrica in tutti gli aspetti, sia operativi, che nell'impiego di tecnologie innovative, nell'integrazione col territorio e nella trasparenza. In termini di trasparenza, anche nel 2019 Eni ha dato risposta pubblica al questionario CDP Water Security, ottenendo il punteggio A-, riconosciuto a sole altre due compagnie Oil & Gas al mondo.

Con riferimento alla **gestione dei rischi derivanti da oil spill**, Eni è impegnata a mantenere tutti gli aspetti di gestione, dalla preparazione, alla prevenzione, fino alla mitigazione, in linea con le migliori buone pratiche internazionali. Nell'ambito della preparazione, ossia per assicurare la qualità/rapidità/efficacia dell'intervento per tutta la rete degli oleodotti in Italia, è stata avviata sulla rete un'analisi della pericolosità di eventi naturali sugli oleodotti, quali frane ed esondazione fiumi. L'obiettivo è identificare, usando anche i risultati delle analisi di sensibilità socio ambientale, le tratte critiche e le conseguenti priorità per interventi di difesa. Nel 2019 è continuata la resinatura/sostituzione dei serbatoi interrati mono-parete in ambito retail Italia, che sarà completata nel corso del 2020. Inoltre, in Egitto (JV Agiba), Eni ha avviato un programma di interventi per la sostituzione di alcuni tratti di tubazioni e linee di produzione, mentre in Nigeria è proseguita l'installazione dello strumento e-vpms® (Eni Vibroacoustic Pipeline Monitoring System – Brevetto proprietario). Inoltre, nel 2019 è stata avviata e completata l'installazione sperimentale del sistema TPI (Third Party Intrusion), estensione dello strumento e-vpms® su due oleodotti del downstream italiano, con l'obiettivo di rilevare tentativi di sabotaggio e consentire, quindi, un intervento prima che l'effrazione avvenga. Nel 2020 proseguirà la sperimentazione di tale sistema, che, in caso di esiti positivi, verrà esteso agli altri oleodotti di prodotti finiti dell'Italia e successivamente degli altri Paesi.

**L'impegno di Eni su Biodiversità e Servizi Ecosistemici (BES)** è parte integrante del Sistema di Gestione Integrato HSE, a conferma della consapevolezza dei rischi per l'ambiente naturale derivanti dalla presenza dei propri siti e attività. Operando su scala globale in contesti ambientali con diverse sensibilità ecologiche e differenti regimi normativi, Eni gestisce il tema BES attraverso un modello di gestione specifico che è evoluto nel tempo anche grazie a collaborazioni di lungo periodo con riconosciute organizzazioni internazionali leader nella conservazione della biodiversità. Il modello di gestione BES<sup>21</sup> si allinea agli obiettivi strategici della Convenzione sulla Diversità Biologica (CDB)<sup>22</sup> e assicura che le interrelazioni fra gli aspetti ambientali e sociali siano identificate e gestite correttamente sin dalle prime fasi progettuali. L'esposizione al rischio biodiversità di Eni viene periodicamente valutata mappando la vicinanza geografica ad aree protette ed aree importanti per la conservazione della biodiversità. Tale mappatura consente l'identificazione dei siti prioritari dove intervenire con indagini a più alta risoluzione per caratterizzare il contesto operativo

[20] Aree a stress idrico: aree caratterizzate da un valore del Baseline Water Stress superiore al 40%. L'indicatore, definito dal World Resources Institute (WRI - [www.wri.org](http://www.wri.org)) misura lo sfruttamento delle fonti di acqua dolce e indica una situazione di stress se i prelievi da un dato bacino idrografico sono superiori al 40% della capacità di ricarica dello stesso.

[21] Il modello di gestione BES di Eni è declinato in dettaglio nella Policy BES disponibile sul sito Eni [https://www.eni.com/docs/it\\_IT/eni-com/sostenibilita/Biodiversita-Eni-e-servizi-ecosistemici.pdf](https://www.eni.com/docs/it_IT/eni-com/sostenibilita/Biodiversita-Eni-e-servizi-ecosistemici.pdf).

[22] Rio de Janeiro, 1992.

e ambientale e valutare i potenziali impatti da mitigare attraverso Piani d'Azione, garantendo così un'efficace gestione dell'esposizione al rischio. Inoltre, ad ottobre 2019, Eni ha comunicato l'impegno formale a non svolgere attività di esplorazione e sviluppo nei Siti Naturali presenti nella Lista del Patrimonio Mondiale dell'UNESCO<sup>23</sup>. Tale impegno conferma la policy che Eni segue da tempo nelle proprie operazioni, in linea con la nuova mission aziendale, e ribadisce sia il proprio approccio alla conservazione dell'ambiente naturale in ogni area ad elevato valore di biodiversità sia la promozione di buone pratiche gestionali nelle joint venture dove Eni non è operatore.

## METRICHE E COMMENTI ALLE PERFORMANCE

Nel 2019 i prelievi di acqua di mare si sono ridotti del 12% grazie al calo di oltre 93 milioni di metri cubi presso la raffineria di Gela<sup>24</sup> e alle riduzioni registrate presso gli impianti petrolchimici di Priolo, Brindisi e Porto Marghera per le fermate di manutenzione (riduzione del prelievo di oltre 56 milioni di metri cubi complessivi). Sul calo dei prelievi di acqua di mare ha inoltre influito la cessazione delle attività delle navi di LNG Shipping (contributo pari ad oltre 60 milioni di metri cubi nel 2018). I prelievi di acque dolci, riconducibili per oltre il 76% al settore R&MeC, sono aumentati del 10%, a causa dell'assetto che il pretrolchimico di Mantova ha dovuto tenere nel corso della fermata per la manutenzione delle torri di raffreddamento e delle prove sugli impianti antincendio della raffineria di Sannazzaro. La percentuale di riutilizzo delle acque dolci di Eni è salita all'89%. La percentuale di reiniezione dell'acqua di formazione del settore E&P si è attestata al 58%, in diminuzione rispetto al 2018 a causa di interventi di manutenzione in Nigeria (Ebocha) e problemi tecnici in Congo (Zatchi e Loango). I barili sversati a seguito di oil spill operativi si sono più che dimezzati rispetto al 2018, in particolare in Italia e Nigeria (in quest'ultimo Paese grazie anche a interventi strutturali quali la manutenzione preventiva o la revisione del piano anti-corrosione integrato e la sostituzione dei tratti di linee che attraversano fiumi o canali). I due eventi più rilevanti sono stati registrati in Egitto (sversamento di 200 barili a seguito del ribaltamento di un camion in manovra) e in Nigeria (198 barili sversati per sovrariempimento di un serbatoio). Per quanto riguarda gli eventi da sabotaggio, nel 2019 si è registrato un aumento sia del numero di spill sia delle quantità sversate; tutti gli eventi hanno riguardato le attività upstream in Nigeria dove l'incremento degli spill potrebbe essere in parte legato alle maggiori tensioni sociali per le concomitanti elezioni politiche. I barili sversati a seguito di chemical spill sono in considerevole calo e sono principalmente riconducibili alle attività upstream in Regno Unito e USA. I rifiuti da attività produttive generati da Eni nel 2019 sono diminuiti del 15% rispetto al 2018, in particolare per quanto

riguarda i rifiuti non pericolosi (pari al 78% del totale), mentre i rifiuti pericolosi sono risultati in aumento. La diminuzione dei rifiuti non pericolosi è legata principalmente al settore E&P, grazie alla riduzione dei rifiuti associati all'attività di sviluppo del progetto Zohr in Egitto e alla minore produzione delle acque di strato onshore del Distretto Centro Settentrionale smaltite come rifiuto. L'aumento dei rifiuti pericolosi è stato invece causato dalle campagne di perforazione in Nigeria, Kazakhstan, Angola e Pakistan. La quota di rifiuti recuperati e riciclati è stata pari al 7% dei rifiuti totali smaltiti<sup>25</sup>, in calo rispetto al 2018, anno nel quale il ramp-up del progetto Zohr ha generato ingenti quantità di rifiuti recuperati. Nel 2019 sono state generate complessivamente 4,1 milioni di tonnellate di rifiuti da attività di bonifica (di cui 3,9 milioni da Eni Rewind), costituite per il 66% da acque di falda. Nel 2019 sono stati spesi €367 milioni in attività di bonifica. Le emissioni di inquinanti in atmosfera sono in diminuzione, ad eccezione delle emissioni di NMVOC che sono aumentate del 4% rispetto al 2018 in particolare nel settore upstream dove è stata aggiornata la composizione del gas del campo di Bouri in Libia, che ha comportato un aumento della percentuale di composti non metanici inviati a torcia.

Nel 2019, Eni ha esteso la valutazione dell'esposizione al rischio biodiversità ai siti operativi di R&M, Versalis, EniPower, oltre alle concessioni in sviluppo o sfruttamento del settore upstream, al fine di identificare dove le attività di Eni ricadono, anche solo parzialmente, all'interno di aree protette<sup>26</sup> o con siti prioritari per la conservazione della biodiversità (KBA<sup>27</sup>). L'analisi della mappatura dei siti operativi di R&M, Versalis ed EniPower ha evidenziato che la sovrapposizione anche solo parziale con aree protette o con KBA riguarda 11 siti, tutti ubicati in Italia; ulteriori 15 siti in 6 Paesi (Italia, Austria, Ungheria, Francia, Germania e Regno Unito) sono invece adiacenti ad aree protette o KBA, ovvero si trovano ad una distanza inferiore a 1 km. Per quanto riguarda il settore upstream, 75 concessioni risultano in sovrapposizione parziale con aree protette o KBA (17 in più rispetto al 2018), ma di queste solo 31 concessioni (4 in più rispetto al 2018) localizzate in 6 Paesi (Italia, Nigeria, Pakistan, Alaska, Egitto e Regno Unito) hanno attività operative nell'area di sovrapposizione. L'incremento del numero di concessioni rispetto allo scorso anno è dovuto all'acquisizione di blocchi già in produzione nel mare di Beaufort vicino alla costa dell'Alaska. In generale, per tutte le Linee di Business, la maggiore esposizione in Italia risulta essere verso le aree protette della Rete Natura 2000<sup>28</sup> che ha un'estesa dislocazione sul territorio nazionale. In nessun caso, in Italia o all'estero, c'è sovrapposizione di attività operativa con siti naturali appartenenti al patrimonio mondiale dell'UNESCO (WHS<sup>29</sup>); un solo sito upstream<sup>30</sup> è localizzato nelle vicinanze di un sito naturale WHS (il Monte Etna) ma non ci sono attività operative all'interno di tale area protetta.

[23] Siti Naturali iscritti alla Lista Patrimonio Mondiale dell'Umanità dell'UNESCO alla data del 31 maggio 2019. Per approfondimenti si rimanda al sito Eni <https://www.eni.com/it-IT/media/comunicati-stampa/2019/10/eni-si-impegna-a-non-svolgere-attivita-di-esplorazione-e-sviluppo-nei-siti-naturali-del-patrimonio-mondiale-dellunesco.html>.

[24] È stata realizzata una modifica del sistema di convogliamento delle acque di raffreddamento agli impianti utilizzatori con la realizzazione di una rete a circuito chiuso e ridimensionamento della pompa di sollevamento dell'acqua di mare adeguandone la portata all'effettivo utilizzo.

[25] Nel dettaglio, nel 2019 il 10% dei rifiuti pericolosi smaltiti da Eni è stato recuperato/riciclato, l'8% ha subito un trattamento chimico/fisico/biologico, il 19% è stato incenerito, l'1% è stato smaltito in discarica, mentre il rimanente 62% è stato inviato ad altro tipo di smaltimento (incluso il conferimento a impianti di stoccaggio temporaneo prima dello smaltimento definitivo). Per quanto riguarda i rifiuti non pericolosi, il 6% è stato recuperato/riciclato, l'1% ha subito un trattamento chimico/fisico/biologico, il 6% è stato smaltito in discarica, mentre il rimanente 87% è stato inviato ad altro tipo di smaltimento (incluso il conferimento a impianti di stoccaggio temporaneo prima dello smaltimento definitivo e, per una piccola quota, l'incenerimento).

[26] Fonte: World Database of Protected Areas, analisi effettuata a dicembre 2019.

[27] Fonte: World Database of Key Biodiversity Areas, analisi effettuata a dicembre 2019. Le KBA (Key Biodiversity Areas) sono siti che contribuiscono in modo significativo alla persistenza globale della biodiversità, a terra, nelle acque dolci o nei mari. Sono identificati attraverso i processi nazionali dalle parti interessate locali utilizzando una serie di criteri scientifici concordati a livello globale. Le KBA considerate nell'analisi sono costituite da due sottoinsiemi: 1) Important Bird and Biodiversity Areas 2) Alliance for Zero Extinction Sites.

[28] Natura 2000 è il principale strumento della politica dell'Unione Europea per la conservazione della biodiversità. Si tratta di una rete ecologica diffusa su tutto il territorio dell'Unione, istituita ai sensi della direttiva 79/409/CEE del 2 Aprile 1979 sulla conservazione degli uccelli selvatici e della Direttiva 92/43/CEE "Habitat".

[29] WHS, World Heritage Site.

[30] Inoltre, nonostante non rientri nel perimetro di consolidamento, si segnala che il campo di Zubair (Iraq) si trova nelle vicinanze del sito Ahwar classificato sito WHS misto (naturale e culturale). Anche in questo caso nessuna infrastruttura o attività operativa ricade all'interno di tale area protetta.



## Principali indicatori di performance

		2019		2018	2017
		Totale	di cui società consolidate integralmente	Totale	Totale
Prelievi idrici totali	(milioni di metri cubi)	<b>1.597</b>	1.549	1.776	1.786
di cui: acqua di mare		<b>1.451</b>	1.433	1.640	1.650
di cui: acqua dolce		<b>128</b>	114	117	119
di cui: prelevata da acque superficiali		<b>90</b>	81	81	79
di cui: prelevata da sottosuolo		<b>20</b>	16	19	20
di cui: prelevata da acquedotto o cisterna		<b>8</b>	7	6	10
di cui: acqua da TAF <sup>(a)</sup> utilizzata nel ciclo produttivo		<b>3</b>	3	4	4
di cui: prelevata da altri stream		<b>7</b>	7	7	6
di cui: acqua salmastra proveniente da sottosuolo o superficie		<b>18</b>	2	19	16
Riutilizzo di acqua dolce	(%)	<b>89</b>	90	87	86
Acqua di formazione reiniettata		<b>58</b>	54	60	59
Oil spill operativi					
Numero totale di oil spill (>1 barile)	(numero)	<b>68</b>	34	72	55
Volumi di oil spill (>1 barile)	(barili)	<b>1.036</b>	422	2.665	3.323
Oil spill da sabotaggio (compresi furti) <sup>(b)</sup>					
Numero totale di oil spill (>1 barile)	(numero)	<b>138</b>	138	101	102
Volumi di oil spill (>1 barile)	(barili)	<b>6.222</b>	6.222	4.022	3.236
Chemical spill					
Numero totale di chemical spill	(numero)	<b>21</b>	21	34	17
Volumi di chemical spill	(barili)	<b>4</b>	4	61	63
Rifiuti da attività produttive	(milioni di tonnellate)	<b>2,2</b>	1,8	2,6	1,4
di cui: pericolosi		<b>0,5</b>	0,4	0,3	0,7
di cui: non pericolosi		<b>1,7</b>	1,4	2,3	0,7
Emissioni di NO <sub>x</sub> (ossidi di azoto)	(migliaia di tonnellate di NO <sub>2</sub> eq)	<b>52,0</b>	30,5	53,1	55,6
Emissioni di SO <sub>x</sub> (ossidi di zolfo)	(migliaia di tonnellate di SO <sub>2</sub> eq)	<b>15,2</b>	4,8	16,5	8,4
Emissioni di NMVOC (Non Methan Volatile Organic Compounds)	(migliaia di tonnellate)	<b>24,1</b>	13,5	23,1	21,5
Emissioni di PST (Particolato Sospeso Totale)		<b>1,4</b>	0,7	1,5	1,5

[a] TAF: Trattamento acque di falda.

[b] Il dato 2018 è stato aggiornato a seguito della chiusura di alcune investigazioni in data successiva alla pubblicazione della DNF 2018. Tale circostanza potrebbe verificarsi anche per il dato 2019.

Numero di Aree Protette e KBA in sovrapposizione con siti operativi R&M, Versalis, EniPower e concessioni UPS - 2019<sup>(a)</sup>

		SITI OPERATIVI R&M, Versalis, EniPower		CONCESSIONI UPS
		In sovrapposizione a siti operativi	Adiacente a siti operativi (<1km) <sup>(b)</sup>	Con attività operativa nell'area di sovrapposizione
Siti operativi/ Concessioni Eni <sup>(c)</sup>	(numero)	11	15	31
Siti Naturali Patrimonio Mondiale UNESCO (WHS)	(numero)	0	0	0
Natura 2000		5	21	15
IUCN <sup>(d)</sup>		4	11	3
Ramsar <sup>(e)</sup>		0	3	2
Altre Aree Protette		2	3	12
KBA		6	11	13

[a] Il perimetro di rendicontazione, oltre alle società consolidate integralmente, include anche 4 concessioni upstream appartenenti a società operate in Egitto e un deposito costiero di R&M, anch'esso appartenente a società operata.

[b] Le aree importanti per la biodiversità e i siti operativi non si sovrappongono ma sono ad una distanza inferiore a 1 km.

[c] Un sito operativo/concessione di Eni può risultare in sovrapposizione/adiacenza a più aree protette o KBA.

[d] Aree protette con assegnata una categoria di gestione IUCN, International Union for Conservation of Nature.

[e] Lista di zone umide di importanza internazionale individuate dai Paesi che hanno sottoscritto la Convenzione di Ramsar firmata in Iran nel 1971 e che ha l'obiettivo di garantire lo sviluppo sostenibile e la conservazione della biodiversità di tali aree.



## Diritti umani

Eni si impegna a svolgere le proprie attività nel rispetto dei diritti umani e si attende che i propri Business Partner facciano altrettanto nello svolgimento delle attività assegnate o svolte in collaborazione con e/o nell'interesse di Eni. Tale impegno, fondato sulla dignità di ciascun essere umano e sulla responsabilità dell'impresa di contribuire al benessere delle persone e delle Comunità nei Paesi di presenza, è espresso nella Dichiarazione di Eni per il rispetto dei diritti umani approvata a dicembre 2018 dal CdA di Eni. Il documento evidenzia le aree prioritarie su cui è concentrato tale impegno e su cui Eni esercita un'approfondita due diligence, secondo un approccio sviluppato in coerenza con i Principi Guida delle Nazioni Unite su Imprese e Diritti Umani<sup>31</sup> e perseguendo un'ottica di miglioramento continuo. Eni ha approfondito tale impegno all'interno di un report dedicato, Eni for Human Rights, pubblicato per la prima volta a dicembre 2019<sup>32</sup>.

I diritti umani rientrano tra le materie su cui il Comitato Sostenibilità e Scenari (CSS) svolge funzioni propositive e consultive nei confronti del CdA. Nel 2019 il CSS ha approfondito le attività svolte nel corso dell'anno e ha analizzato il risultato conseguito nella terza edizione del Corporate Human Rights Benchmark (CHRB), in cui Eni risulta tra le imprese che maggiormente hanno aumentato il punteggio rispetto alla prima edizione, confermandosi best performer nella sezione "Company Human Rights Practices".

Nel 2019 l'AD di Eni ha confermato l'impegno dell'azienda sul tema, sia firmando la "CEO Guide to Human Rights" del WBCSD (World Business Council for Sustainable Development), che include una sua dichiarazione sull'importanza del rispetto dei diritti umani e sul miglioramento delle norme in materia di business e diritti umani di Eni, sia partecipando ad una video intervista per la campagna di lancio del WBCSD<sup>33</sup> di questa guida.

Con riferimento alla formazione, in continuità con il percorso di sensibilizzazione interno sul tema diritti umani avviato nel 2016, nel 2019 sono stati erogati specifici corsi e-learning dedicati alle funzioni maggiormente coinvolte, allo scopo di creare internamente un linguaggio e una cultura comune e condivisa sui diritti umani e a migliorare la comprensione dei possibili impatti del business in materia.

Nel corso del 2019 sono state inoltre completate le azioni descritte nel piano pluriennale realizzato dal Gruppo di Lavoro avviato nel 2017, in cui erano state identificate le principali aree di miglioramento e definite le azioni necessarie per il continuo progresso delle proprie performance. Tali azioni, associate alle 4 macro aree in cui sono raggruppati i cd. "Salient Issue"<sup>34</sup> di Eni, ovvero diritti umani (i) sul **posto di lavoro**<sup>35</sup>, (ii) nelle comunità, (iii) nella catena di fornitura e (iv) nelle operazioni di security, sono state recepite in specifici obiettivi manageriali direttamente collegati alle performance sui diritti umani, assegnati a tutti i 18 primi riporti dell'AD.



Eni è impegnata nel prevenire possibili impatti negativi sui **diritti umani di individui e comunità ospitanti, derivanti dalla realizzazione di progetti industriali**. A tal fine, nel 2018 Eni si è dotata di un modello risk-based che si avvale di numerosi elementi legati al contesto di riferimento, quali ad esempio Verisk Maplecroft, al fine di classificare i progetti di business delle attività upstream in base al potenziale rischio diritti umani e di individuare le opportune misure di gestione. In base a questa impostazione, i progetti a rischio più elevato sono oggetto di specifico approfondimento mediante l'esecuzione di dedicati "Human Rights Impact Assessment" (HRIA). Nel 2019 è stato svolto uno studio HRIA in Messico, riferito al progetto di sviluppo avviato nell'Area 1 dell'offshore (shallow waters) del Golfo del Messico, per il quale Eni si è avvalsa del supporto del Danish Institute for Human Rights. In Mozambico e in Angola, sempre nel 2019 è stato perfezionato il Piano di Azione relativo a due analisi sui diritti umani svolte nel 2018, (i cui Report sono stati emessi nel corso dell'anno), e sono stati svolti ulteriori due approfondimenti su nuove aree.

Nel 2019 è stato inoltre condotto un assessment di approfondimento per le attività downstream, volto a identificare le tematiche maggiormente rilevanti sui diritti umani nei processi di Refining & Marketing, a seguito del quale è stato predisposto uno specifico piano di azione.

La promozione e la tutela dei **diritti umani nella catena di fornitura** è garantita attraverso attività di assessment e l'applicazione di criteri basati su standard internazionali, come gli standard SA 8000. Nel 2019 sono stati oggetto di tali assessment 9 fornitori, di cui 1 dell'Ecuador, 3 del Vietnam, 1 del Messico e 4 della Tunisia. Eni, inoltre, è impegnata nella diffusione di un codice di condotta rivolto ai fornitori, che ribadisca l'importanza del rispetto dei principi cardine di sostenibilità nella catena di fornitura. Ulteriori azioni per contrastare le forme di moderna schiavitù e la tratta di esseri umani ed impedire lo sfruttamento di minerali associati a violazioni dei diritti umani nella catena di fornitura sono approfondite rispettivamente nel "Slavery and Human Trafficking Statement"<sup>36</sup> e nella Posizione sui "Conflict minerals"<sup>37</sup>.

Eni gestisce le proprie **operazioni di security** nel rispetto dei principi internazionali previsti anche dai Voluntary Principles on Security & Human Rights. In linea con il suo impegno, Eni ha progettato un insieme coerente di regole e strumenti per garantire che: (i) i termini contrattuali comprendano disposizioni sul rispetto dei diritti umani; (ii) i fornitori delle forze di sicurezza siano selezionati, tra gli altri, in base a criteri afferenti i diritti umani, (iii) gli operatori e i supervisori della sicurezza ricevano formazione adeguata sul rispetto dei diritti umani; (iv) gli eventi considerati più a rischio siano gestiti conformemente agli standard internazionali. Inoltre, Eni sta sviluppando un processo di "human rights due diligence" volto ad identificare il rischio di

[31] UN Guiding Principles on Business and Human Rights (UNGPs)

[32] Si veda: <https://www.eni.com/assets/documents/eni-for-human-rights.pdf>.

[33] Si veda: [https://www.youtube.com/watch?v=xFgmRtYHn4s&feature=emb\\_logo](https://www.youtube.com/watch?v=xFgmRtYHn4s&feature=emb_logo).

[34] Le questioni salienti, o salient issue, identificano le principali tematiche identificate in Eni relativamente ai Diritti Umani.

[35] Si rimanda alla sezione "Persone" alle pagine 126-128.

[36] In conformità alla normativa inglese Modern Slavery Act 2015.

[37] In adempimento alla normativa della US SEC.

impatto negativo sui diritti umani in relazione alle attività di security e valutare il ricorso ad eventuali misure preventive e/o di mitigazione.

A complemento di tutte le azioni intraprese per assicurare il rispetto dei diritti umani, dal 2006 è vigente una procedura Eni, inserita anche tra gli Strumenti Normativi Anti-Corruzione, che regola il processo di ricezione, analisi e trattamento di segnalazioni inviate o trasmesse da stakeholder, Persone di Eni e altri soggetti terzi, anche in forma confidenziale o anonima.

## METRICHE E COMMENTI ALLE PERFORMANCE

Nel 2019 è proseguito il programma di formazione Human Rights sia con moduli formativi specifici che con campagne accessibili via web da tutti i dipendenti (Security and Human Rights, Human Rights and relations with Communities, Human Rights in the Workplace e Human rights in the Supply Chain). Inoltre, nel 2019 sono state avviate le nuove campagne di formazione per tutta la popolazione Eni: "Sostenibilità in tema di stakeholder, reporting e diritti umani" e "SDGs". Il tema dei diritti umani & security è poi regolarmente affrontato in tutti i percorsi formativi rivolti al personale di sicurezza, tra cui i workshop dedicati ai Security Officer di nuova nomina, di cui, nel 2019, è stata realizzata una terza edizione. Nel 2019 è stata inoltre garantita l'erogazione del corso e-learning "Security & Human Rights", rivolto sia ai nuovi ingressi nella Funzione di Security sia a risorse che non avevano ancora effettuato il corso. L'e-learning è stato realizzato in

tre lingue (italiano, inglese e francese), al fine di ampliarne la fruibilità. Anche grazie ai corsi sopra menzionati, la percentuale di personale appartenente alla famiglia professionale di Security formato in tema di diritti umani si è attestata al 92%.

Inoltre, Eni dal 2009 conduce un programma di formazione a forze di sicurezza pubbliche e private presso le consociate, riconosciuto come best practice nella pubblicazione congiunta Global Compact e Principles for Responsible Investment (PRI) delle Nazioni Unite del 2013. Nel 2019, la sessione formativa è stata realizzata in Pakistan e in Nigeria ed è stata indirizzata alle Forze di Sicurezza, pubblica e privata, che svolgono la loro attività presso i siti direzionali ed operativi di Eni.

Per quanto concerne le segnalazioni, nel 2019 è stata completata l'istruttoria su 74 fascicoli<sup>38</sup>, di cui 20<sup>49</sup> includevano tematiche afferenti i diritti umani, principalmente relative a potenziali impatti sui diritti dei lavoratori. Tra queste sono state verificate 26 asserzioni con i seguenti esiti: per 7 di esse sono stati confermati, almeno in parte, i fatti segnalati ed intraprese azioni correttive per mitigarne e/o minimizzarne gli impatti tra cui: (i) azioni sul Sistema di Controllo Interno e Gestione dei Rischi, relative all'implementazione e al rafforzamento di controlli in essere e formazione verso i dipendenti; (ii) azioni verso i fornitori e (iii) azioni verso dipendenti, con provvedimenti disciplinari, secondo il Modello 231 e il contratto collettivo di lavoro e le altre norme nazionali applicabili. A fine anno risultano ancora aperti 15 fascicoli, in 8 dei quali sono richiamate tematiche relative ai diritti umani, riguardanti principalmente potenziali impatti sui diritti dei lavoratori.

## Principali indicatori di performance

		2019	2018	2017
Ore dedicate a formazione sui diritti umani	(numero)	25.845	10.653	7.805
In classe		108	164	52
Distance		25.737	10.489	7.753
Dipendenti che hanno ricevuto formazione sui diritti umani <sup>(a)</sup>	(%)	97	91	74
Forze di sicurezza che hanno ricevuto formazione sui diritti umani <sup>(b)</sup>	(numero)	696	73	308
Personale di security (famiglia professionale) che ha ricevuto formazione sui diritti umani <sup>(c)</sup>	(%)	92	96	88
Contratti di security contenenti clausole sui diritti umani		97	90	88
Fascicoli di segnalazioni (asserzioni) afferenti il rispetto dei diritti umani - chiusi nell'anno <sup>(d)</sup> :	(numero)	20 (26)	31 (34)	29 (32)
Asserzioni fondate		7	9	3
Asserzioni non fondate con adozione di azioni di miglioramento		8	9	9
Asserzioni non fondate/not applicable <sup>(e)</sup>		11	16	20

(a) Tale percentuale è calcolata come rapporto tra il numero di dipendenti iscritti che hanno completato un corso di formazione sul numero totale dei dipendenti iscritti.

(b) Le variazioni nei numeri del personale delle forze di sicurezza formato sui diritti umani, in alcuni casi anche significative tra un anno e l'altro, sono legate alle diverse caratteristiche dei progetti formativi ed alle contingenze operative.

(c) Si tratta di un valore percentuale cumulato. La variazione rispetto al dato del 2018 (pari al 96%) è imputabile ad una modifica di perimetro, dovuta all'inserimento di nuove risorse da formare ed all'uscita di risorse già formate.

(d) I dati relativi all'anno 2017 includono 1 fascicolo con 1 asserzione non fondata/non applicabile riferito a società a non consolidate integralmente.

(e) Classificazione introdotta nel 2019. Sono classificate come tali le segnalazioni/asserzioni in cui i fatti segnalati: i) coincidono con l'oggetto del pre-contenzioso, contenzioso e indagine; ii) non sono qualificabili come Segnalazioni Circostanziate Verificabili non ritenendo pertanto possibile avviare la fase di accertamento; iii) Circostanziate Verificabili per i quali, alla luce degli esiti delle verifiche preliminari condotte, non si valuta necessario l'avvio della successiva fase di accertamento.

[38] Fascicolo di segnalazione: è un documento di sintesi degli accertamenti condotti sulla/e segnalazione/i [che può contenere una o più asserzioni circostanziate e verificabili] nel quale sono riportati la sintesi dell'istruttoria eseguita sui fatti oggetto della segnalazione, l'esito degli accertamenti svolti e gli eventuali piani d'azione individuati.

[39] Tutti relativi a società consolidate con il metodo integrale.

## Fornitori



Eni adotta criteri di qualifica e selezione dei fornitori per valutarne la capacità di soddisfare gli standard aziendali in materia di affidabilità etica, salute, sicurezza, tutela dell'ambiente e dei diritti umani. Eni realizza tale impegno promuovendo presso i fornitori i propri valori e coinvolgendoli nel processo di prevenzione dei rischi. A tal fine, nell'ambito del proprio processo di Procurement, Eni: (i) sottopone tutti i fornitori a processi di qualifica e due diligence per verificarne professionalità, capacità tecnica, affidabilità etica, economica e finanziaria e per minimizzare i rischi insiti nell'operare con terzi; (ii) richiede a tutti i fornitori un formale impegno al rispetto dei principi del proprio Codice Etico (quali la tutela e promozione dei diritti umani<sup>40</sup>, rispetto di standard di lavoro sicuri, salvaguardia dell'ambiente, contrasto alla corruzione, osservanza di leggi e regolamenti, integrità etica e correttezza nelle relazioni, rispetto delle norme antitrust e di concorrenza leale); (iii) monitora il rispetto di tali impegni, per assicurare il mantenimento da parte dei fornitori di Eni dei requisiti di qualifica nel tempo; (iv) qualora emergano criticità richiede l'implementazione di azioni di miglioramento dei loro modelli operativi o qualora non soddisfino gli standard minimi di accettabilità, ne limita o inibisce l'invito a gare.

### METRICHE E COMMENTI ALLE PERFORMANCE

Nel corso del 2019, circa 6.000 fornitori (tra cui tutti i nuovi) sono stati oggetto di verifica e valutazione con riferimento a

tematiche di sostenibilità ambientale e sociale (es. salute, sicurezza, ambiente, diritti umani, anti-corruzione, compliance). Questo numero è in sensibile crescita rispetto all'anno precedente grazie all'inclusione dei dati relativi ad ulteriori due Controllate estere (Eni US ed Eni Angola) e ad affinamenti nel sistema di reportistica, che hanno permesso di valorizzare completamente anche l'attività di aggiornamento delle qualifiche scadute. Per il 15% di questi fornitori sono state rilevate potenziali criticità e/o possibili aree di miglioramento, tali comunque da non compromettere, nell'89% dei casi, la possibilità di farvi potenzialmente ricorso, mentre per il restante 11% dei fornitori oggetto di verifica le criticità rilevate hanno comportato l'interruzione protempore dei rapporti con Eni. Nel 2019 sono infatti state rilevate criticità e/o aree di miglioramento su 898 fornitori e 96 di essi hanno ricevuto una valutazione negativa in fase di qualifica oppure sono stati oggetto di un nuovo provvedimento ostativo (stato di attenzione con nullaosta, sospensione o revoca della qualifica) o di una conferma dello stato ostativo pre-esistente, emesso da Eni spesso in forma cautelativa anche verso fornitori non direttamente contrattualizzati. Le criticità rilevate (con conseguente richiesta di implementazione di piani di miglioramento) durante il processo di qualifica o l'assessment Human Rights sono riconducibili a tematiche HSE o a violazioni di Diritti umani, ad esempio a norme salute e sicurezza, violazione del Codice Etico, corruzione, eco-reati.

#### Principali indicatori di performance

		2019	2018	2017
Fornitori oggetto di assessment con riferimento ad aspetti nell'ambito della responsabilità sociale	(numero)	5.906	5.184	5.055
di cui: fornitori con criticità/aree di miglioramento		898	1.008	1.248
di cui: fornitori con cui Eni ha interrotto i rapporti		96	95	65
Nuovi fornitori valutati secondo criteri sociali	(%)	100	100	100

[40] Sul portale dei fornitori di Eni, è disponibile un video in cui 4 testimonial Eni illustrano i contenuti principali della Dichiarazione Eni sul rispetto dei diritti umani (per maggiori approfondimenti si veda: [https://esupplier.eni.com/PFU\\_it\\_IT/formazioneeiniziative.page?](https://esupplier.eni.com/PFU_it_IT/formazioneeiniziative.page?)).

## Trasparenza e lotta alla corruzione



Eni aderisce al Global Compact che incoraggia le aziende aderenti ad allineare le proprie attività ai dieci principi universalmente riconosciuti in termini di diritti umani, lavoro, ambiente, trasparenza e lotta alla corruzione e a contribuire al raggiungimento degli SDGs. A dimostrazione del suo impegno costante a favore dei Principi delle Nazioni Unite per il business responsabile, nel 2019 Eni è stata confermata nel Global Compact (GC) LEAD e riconosciuta come uno dei partecipanti più attivi all'iniziativa sulla sostenibilità d'impresa.

I principi del GC sono riflessi nel Codice Etico di Eni; in particolare il ripudio della corruzione è uno dei principi fondamentali del Codice Etico di Eni, diffuso a tutti i dipendenti in fase di assunzione, e del Modello 231. Inoltre, a partire dal 2009, Eni ha progettato e sviluppato il Compliance Program Anti-Corruzione, nel rispetto delle vigenti disposizioni applicabili, delle convenzioni internazionali e tenendo conto di guidance e best practice, oltre che delle policy adottate da primarie organizzazioni internazionali. Si tratta di un sistema organico di regole e controlli volto a prevenire pratiche corruttive. Tutte le società controllate di Eni, in Italia e all'estero, sono obbligate ad adottare, con delibera del proprio CdA<sup>41</sup>, sia la Management System Guideline (MSG)<sup>42</sup> che tutti gli altri strumenti normativi anti-corruzione emessi da Eni SpA.

Il Compliance Program Anti-Corruzione di Eni si è evoluto negli anni in un'ottica di miglioramento continuo, tanto che nel gennaio 2017 Eni SpA è stata la prima società italiana ad aver ricevuto la Certificazione ISO 37001:2016 "Anti-bribery Management Systems". Ai fini del mantenimento di detta certificazione, Eni SpA è sottoposta annualmente ad audit di sorveglianza da parte dell'ente certificatore e a dicembre 2019 si è concluso con esito positivo il primo audit di ricertificazione. Per garantire l'effettività del Compliance Program Anti-Corruzione di Eni, sin dal 2010, è stata costituita l'unità anti-corruzione, incaricata di fornire supporto specialistico alle linee di business e alle società controllate in Italia e all'estero nell'attività relativa alla valutazione di affidabilità dei partner a rischio (cd. "due diligence") e nell'elaborazione dei relativi presidi contrattuali in aree a rischio di corruzione. In particolare, vengono proposte, nell'ambito dei contratti con i partner, specifiche clausole anti-corruzione che prevedono, tra l'altro, l'impegno a prendere visione e rispettare i principi contenuti nella MSG Anti-Corruzione di Eni.

L'unità anti-corruzione realizza altresì un programma di formazione anti-corruzione, sia attraverso e-learning sia con eventi in aula come workshop generali e job specific training. I workshop offrono una panoramica sulle leggi anti-corruzione applicabili a Eni, sui rischi che potrebbero derivare dalla loro violazione per persone fisiche e giuridiche e sul Compliance Program Anti-Corruzione adottato per far fronte a tali rischi. Generalmente insieme ai workshop vengono realizzati job specific training, ossia eventi formativi destinati ad aree professionali a specifico rischio di corruzione. Al fine di ottimizzare l'individuazione

dei destinatari delle diverse iniziative formative, è stata definita una metodologia per la segmentazione sistematica delle persone Eni sulla base del livello di rischio di corruzione in funzione di specifici driver di rischio come ad esempio Paese, qualifica, famiglia professionale. Il roll-out applicativo della metodologia è stato effettuato a marzo 2019. L'unità anti-corruzione, inoltre, sottopone agli organi di controllo e al Chief Financial Officer di Eni SpA, una relazione periodica sulle attività della funzione di compliance anti-corruzione e una reportistica trimestrale di sintesi degli strumenti normativi emessi nel periodo<sup>43</sup>.

Inoltre, nell'anno 2019, l'unità anti-corruzione ha proseguito il programma di formazione anti-corruzione, sia on-line che in aula, per alcune categorie di partner di Eni. L'obiettivo di tale programma è quello di sensibilizzare i terzi sul tema della corruzione e in particolare su come riconoscere un comportamento corruttivo e come prevenire la violazione delle leggi anti-corruzione nell'ambito della loro attività professionale.

Per valutare l'adeguatezza ed effettiva operatività del Compliance Program Anti-Corruzione, nell'ambito del piano integrato di audit approvato annualmente dal CdA, Eni svolge specifiche verifiche sulle attività rilevanti, con interventi dedicati e analisi su processi e società, individuati sulla base della rischioosità del Paese in cui operano e della relativa materialità, nonché su terze parti considerate a maggior rischio, ove previsto contrattualmente.

A testimonianza del suo impegno verso una migliore governance e trasparenza del settore estrattivo, fondamentale per favorire un buon uso delle risorse e prevenire fenomeni corruttivi, Eni aderisce all'Extractive Industries Transparency Initiative (EITI) dal 2005<sup>44</sup>. In tale contesto, Eni partecipa attivamente sia a livello locale, attraverso i Multi Stakeholder Group nei Paesi aderenti, che nell'ambito delle iniziative del Board a livello internazionale.

Infine Eni pubblica annualmente la "Relazione sui pagamenti ai governi" dal 2015 su base volontaria e, a partire dal 2017, in ottemperanza agli obblighi di reporting introdotti alla Direttiva Europea 2013/34 UE (Accounting Directive). Inoltre, in conformità alla legge italiana n. 208/2015, Eni redige il "Country-by-Country Report" previsto dalla Action 13 del progetto "Base erosion and profit shifting - BEPS"<sup>45</sup>. Sempre nell'ottica di favorire la trasparenza fiscale, tale report è oggetto di pubblicazione da parte di Eni malgrado l'assenza di obblighi normativi al riguardo.

### METRICHE E COMMENTI ALLE PERFORMANCE

Nel corso del 2019 sono stati svolti, in 20 Paesi, 27 interventi di audit che hanno previsto verifiche anti-corruzione confermando nel complesso l'adeguatezza ed effettiva operatività del Compliance Program Anti-Corruzione.

Nel 2019 è stata avviata una nuova campagna di formazione on-line sui temi anticorruzione tutta la popolazione aziendale. In parti-

[41] 0 in alternativa dell'organo equivalente a seconda della governance della società controllata.

[42] Le MSG rappresentano le linee guida comuni a tutte le realtà Eni per la gestione dei processi operativi, di supporto al business e dei processi trasversali di compliance e di governance.

[43] Si ricorda che nel 2017 è stata svolta una board induction rivolta al Collegio Sindacale e nuovi amministratori sui processi di compliance integrata e Internal Audit, con focus su Segnalazioni e verifiche integrative sugli strumenti normativi anti-corruzione.

[44] Iniziativa globale per promuovere un uso responsabile e trasparente delle risorse finanziarie generate nel settore estrattivo.

[45] Il BEPS è il piano d'azione definito dal G20 e dall'OCSE che stabilisce a livello internazionale regole uniche e trasparenti in materia fiscale, al fine di rendere inefficaci le strategie di erosione della base imponibile e di traslazione dei profitti da parte delle imprese multinazionali. Il piano si articola in 15 Action di cui la numero 13 (Transfer Pricing Documentation and Country-by-Country Reporting) prevede la redazione del Country by Country Report che raccoglie dati su volume d'affari, profitti e imposte aggregati con riferimento alle giurisdizioni nelle quali l'azienda conduce il business.

colare, nel 2019 sono stati formati 23.347 dipendenti, di cui il 59% rappresentato da risorse in contesto a medio/alto rischio corruzione. Nell'ambito dell'impegno con EITI, Eni segue le attività svolte a livello internazionale e nei Paesi aderenti contribuisce annualmente alla preparazione dei Report; inoltre, in qualità di mem-

bro, partecipa alle attività dei Multi Stakeholder Group in Congo, Ghana, Timor Leste, e Regno Unito. In Kazakhstan, Indonesia, Mozambico, Nigeria e Messico, le consociate di Eni si interfacciano con i Multi Stakeholder Group locali di EITI mediante le associazioni di categoria presenti nei Paesi.

## Principali indicatori di performance

		2019		2018	2017
		Totale	di cui società consolidate integralmente	Totale	Totale
Interventi di audit con verifiche anti-corruzione <sup>(a)</sup>	(numero)	27	27	32	36
E-learning per risorse in contesto a medio/alto rischio corruzione	(numero di partecipanti)	13.886	13.564	951	493
E-learning per risorse in contesto a basso rischio corruzione		9.461	9.179	1.950	1.857
Workshop generale		1.237	1.211	1.765	1.434
Job specific training		1.108	1.090	1.461	1.539
Paesi in cui Eni supporta il Multi Stakeholder Group locali di EITI	(numero)	9	9	8	9

(a) I dati del 2017 e 2018 si riferiscono alle sole società consolidate integralmente.

## ALLEANZE PER LA PROMOZIONE DELLO SVILUPPO LOCALE



Nella nuova mission aziendale, Eni ha voluto rappresentare in maniera più esplicita il cammino intrapreso da diversi anni per rispondere alle sfide globali, per contribuire al raggiungimento degli SDGs e per creare valore di lungo termine nei Paesi di presenza attraverso un'attività di business che mira ad aumentare l'accesso alle risorse energetiche contribuendo allo stesso tempo allo sviluppo socio-economico. In questo contesto Eni investe nella costruzione di infrastrutture per la produzione e il trasporto di gas sia per l'esportazione sia per il consumo domestico, riconoscendo che la lotta alla povertà energetica è il primo passo per soddisfare i bisogni primari relativi all'istruzione, alla salute e alla diversificazione economica. Questi ambiti fanno parte di un modello di cooperazione integrato al business che costituisce un elemento distintivo di Eni, denominato dual flag, e supporta i Paesi nel conseguimento dei propri obiettivi di sviluppo.

L'analisi del contesto socio-economico locale, che accompagna in modo sempre più approfondito le varie fasi progettuali di business, permette ad Eni di conoscere le esigenze delle persone che abitano i territori dove opera e quindi definire i settori di intervento e le possibili soluzioni che si traducono in obiettivi nel Piano strategico quadriennale. Eni integra, pertanto, la sostenibilità già a partire dal momento dell'acquisizione delle licenze, passando per lo sviluppo dei progetti di business, fino al decommissioning adottando strumenti e metodologie coerenti con i principali standard internazionali al fine di assicurare una maggiore efficienza e sistematicità nell'approccio decisionale. In questo modo all'attività di business si affianca, fin dalle prime fasi di negoziazione con i governi, quella a supporto

dei bisogni primari delle popolazioni locali. Queste attività, definite in specifici Programmi per lo Sviluppo Locale (Local Development Programme – LDP) in linea con l'Agenda 2030 delle Nazioni Unite e in coerenza coi Piani Nazionali di Sviluppo (Nationally Determined Contributions<sup>46</sup> – NDCs), prevedono cinque linee di azione:

- **Local Content:** generazione di valore aggiunto attraverso il trasferimento di skill e know-how, l'attivazione di manodopera lungo la catena di fornitura locale e il lancio di progetti di sviluppo;
- **Land management:** gestione ottimale del territorio a partire dalla valutazione degli impatti derivanti dall'acquisizione di terreni su cui insistono le attività di Eni per definire eventuali alternative e misure di mitigazione degli impatti; Eni si impegna a valutare possibili alternative di progetto con l'obiettivo di perseguire la minimizzazione delle conseguenze per le comunità locali;
- **Stakeholder engagement:** valorizzazione della relazione con gli stakeholder che si fonda sulla condivisione di valori, sulla reciproca comprensione e attenzione;
- **Human Rights Impact Assessment:** valutazione degli impatti potenziali o effettivi sui diritti umani riconducibili – direttamente o indirettamente – alle attività di Eni e definizione delle relative misure di prevenzione o mitigazione, anche attraverso un processo di "human rights due diligence" ed in linea con i Principi Guida delle Nazioni Unite (UNGPs);
- **Progetti di sviluppo locale:** contributo allo sviluppo socio-economico delle comunità locali, in coerenza con le legislazioni e i piani di sviluppo nazionali, anche in base alla conoscenza acquisita.

(46) Presentati alla COP21 di Parigi.

I Programmi per lo Sviluppo Locale (LDP) vogliono inoltre contribuire al miglioramento dell'accesso all'energia off-grid e alle tecnologie per il clean cooking, alla diversificazione economica (es. progetti agricoli, micro-credito, interventi infrastrutturali), all'educazione e formazione professionale, alla protezione e conservazione delle foreste e tutela del territorio, all'accesso all'acqua e ai servizi igienico sanitari, al miglioramento dei servizi sanitari per le comunità.

Le iniziative realizzate nei Paesi di presenza fanno leva su un approccio integrato attraverso partenariati che, mettendo a fattor comune risorse economiche, umane e di conoscenza, permettono di massimizzarne i risultati. Esempi di questo approccio sono gli accordi sottoscritti con i governi di Angola, Messico e Mozambico, simbolo di un modello che integra lo sviluppo locale, le energie rinnovabili, la salute e la ricerca di idrocarburi, ma anche la partnership siglata nel 2019 con l'United Nations Industrial Development Organization (UNIDO) per il miglioramento dell'occupazione giovanile, la valorizzazione della filiera agroalimentare, l'energia rinnovabile e l'efficienza energetica in particolare nel continente africano. Collaborazioni come queste si inquadrano nella strategia di sviluppo a lungo termine di Eni.

Nelle diverse fasi progettuali di business, in linea con i principi standard/metodologie riconosciuti a livello internazionale, Eni ha sviluppato:

- Strumenti di analisi per meglio comprendere il contesto di riferimento e indirizzare opportunamente i progetti di sviluppo locale (es. Context analysis, Human Rights Impact Assessment - HRIA);
- Strumenti gestionali per mappare la relazione con gli stakeholder e monitorare lo stato di avanzamento dei progetti e i risultati conseguiti (es. Stakeholder Management System – SMS, Logical Framework Approach – LFA, Monitoring, Evaluation and Learning - MEL);

- Strumenti di valutazione di impatto, utili a quantificare i benefici generati da Eni nel contesto di operatività del business e attraverso il modello di cooperazione (es. Eni Local Content Evaluation – ELCE, Eni Impact Tool<sup>47</sup>);
- Analisi atte a misurare la percentuale di spesa verso fornitori locali presso alcune rilevanti consociate estero upstream, che nel 2019, è pari a circa il 35%.

## METRICHE E COMMENTI ALLE PERFORMANCE

Nel 2019, gli investimenti per lo sviluppo locale ammontano a circa €95,3<sup>48</sup> milioni (quota Eni), di cui circa il 98% nell'ambito delle attività upstream. In Asia sono stati spesi circa €28,1 milioni, principalmente investiti nell'ambito della diversificazione economica, in particolare per la manutenzione di infrastrutture viarie (ponti e strade). In Africa sono stati spesi un totale di €53,3 milioni, di cui €48,6 milioni nell'area Sub-Sahariana principalmente nell'ambito della manutenzione di infrastrutture viarie e nella realizzazione di infrastrutture per la formazione. Complessivamente in attività di sviluppo infrastrutturale, sono stati investiti circa €43,4 milioni, di cui €20,8 milioni in Africa e €21,2 milioni in Asia. Sul tema della salute, nel 2019, Eni, al fine di valutare i potenziali impatti dei progetti sulla salute delle comunità coinvolte, ha concluso 14 studi di HIA (Health Impact Assessment), di cui 9 come studi integrati ESHIA (Environmental, Social and Health Impact Assessment). Sono stati inoltre svolti 1 studio completo di HRIA (Human Rights Impact Assessment) e 2 ulteriori approfondimenti sui diritti umani in relazione a nuovi progetti<sup>49</sup>. Nel corso del 2019 sono stati ricevuti 253 grievance<sup>50</sup>, tra cui i temi principali sono la manodopera locale, la gestione dei terreni e i progetti di sviluppo e accesso all'energia.

### Principali indicatori di performance

	2019		2018	2017
	Totale	di cui società consolidate integralmente	Totale	Totale
(milioni di euro)				
Investimenti per lo sviluppo locale	95,3	73,6	94,8	70,7
di cui: infrastrutture	43,4	43,3	32,4	22,1

[47] Il Modello ELCE (Eni Local Content Evaluation) è un modello sviluppato da Eni e validato dal Politecnico di Milano per la valutazione degli effetti diretti, indiretti e indotti generati dalle attività di Eni a livello locale nei contesti in cui opera. Eni Impact Tool è una metodologia sviluppata da Eni e validata dal Politecnico di Milano che permette di valutare gli impatti sociali, economici e ambientali delle proprie attività sul territorio, di quantificare i benefici generati e indirizzare le scelte di investimento per le future iniziative.

[48] Il dato include le spese per attività di resettlement che nel 2019 sono pari a €18,6 milioni, di cui: €18,1 milioni in Mozambico, €0,4 milioni in Ghana e €0,1 milioni in Kazakhstan.

[49] Si rimanda alla sezione "Diritti umani" alle pagine 133-134 per approfondimenti.

[50] Reclami o lamentele sollevati da un individuo – o un gruppo di individui – relativi a impatti reali o percepiti causati dalle attività operative dell'azienda.

## TEMI MATERIALI DI SOSTENIBILITÀ

Ogni anno, al fine di identificare i contenuti non finanziari per il Piano Strategico e per la rendicontazione di sostenibilità, viene aggiornata l'analisi di materialità. Gli aspetti materiali ricomprendono le tematiche prioritarie per tutti gli stakeholder rilevanti di Eni, esterni ed interni, ed identificano le sfide e le opportunità chiave dell'intero ciclo delle attività per la creazione di valore nel lungo periodo.

### Identificazione degli aspetti rilevanti

Le istanze degli stakeholder rilevanti sono mappate sia attraverso una piattaforma dedicata (Stakeholder Management System – SMS), che supporta la gestione degli stakeholder locali, sia mediante interviste con le funzioni responsabili di gestirne le relazioni su base continuativa durante l'anno. Inoltre, per individuare gli aspetti rilevanti sono stati considerati anche i principali rischi ESG definiti attraverso il modello di risk management integrato, e i risultati delle analisi di scenario svolte da Eni.

### Analisi delle priorità interne e esterne

La materialità dei temi identificati è definita sulla base delle analisi di priorità:

- della rilevanza degli stakeholder e delle relative istanze;
- dei principali rischi ESG risultanti dal processo di Risk Management Integrato (RMI), che tiene in considerazione anche le evidenze fornite da provider esterni, tra cui RepRisk<sup>51</sup>. Tali rischi sono valutati considerando anche potenziali impatti ambientali, sociali, su salute e sicurezza e reputazionali;
- degli elementi di scenario – definiti sulla base degli argomenti che sono stati affrontati durante le riunioni del Comitato Sostenibilità e Scenari (CSS) nel corso del 2019.

La combinazione di queste analisi, includendo le tematiche prioritarie per tutti gli stakeholder rilevanti, permette di considerare un'ottica tanto esterna che interna all'azienda.

### Condivisione e validazione con l'organo di governo

Gli aspetti materiali e la relativa analisi sono stati presentati al CSS al CdA.

Di seguito sono evidenziati i temi materiali 2019 ai quali sono stati associati gli SDGs su cui le attività di Eni hanno un impatto diretto o indiretto.

### I TEMI MATERIALI 2019



#### NEUTRALITÀ CARBONICA NEL LUNGO TERMINE

##### CONTRASTO AL CAMBIAMENTO CLIMATICO

Emissioni GHG, Promozione del gas naturale, Rinnovabili, biocarburanti e chimica verde

SDGs: 7 - 9 - 12 - 13 - 15 - 17



#### MODELLO PER L'ECCELLENZA OPERATIVA

##### PERSONE

Occupazione, Diversità e Inclusiones  
Formazione  
Tutela della salute dei lavoratori e delle comunità

SDGs: 3 - 4 - 5 - 8 - 10

##### SICUREZZA

Sicurezza delle persone e asset integrity

SDGs: 3 - 8

##### RIDUZIONE DEGLI IMPATTI AMBIENTALI

Risorsa idrica, biodiversità e oil spill

SDGs: 3 - 6 - 9 - 11 - 12 - 14 - 15

##### DIRITTI UMANI

Diritti dei lavoratori e delle comunità locali,  
Catena di fornitura e Security

SDGs: 1 - 4 - 8 - 10 - 16 - 17

##### INTEGRITÀ NELLA GESTIONE DEL BUSINESS

Trasparenza e Lotta alla corruzione

SDGs: 16 - 17



#### ALLEANZE PER LA PROMOZIONE DELLO SVILUPPO LOCALE

##### ACCESSO ALL'ENERGIA

SDGs: 7 - 17

##### SVILUPPO LOCALE ATTRAVERSO PARTNERSHIP PUBBLICO PRIVATE

Diversificazione economica, Educazione e Formazione, Accesso all'acqua e all'igiene, Salute

SDGs: 1 - 2 - 3 - 4 - 6 - 7  
8 - 9 - 10 - 15 - 17

##### LOCAL CONTENT

SDGs: 4 - 8 - 9

##### DIGITALIZZAZIONE, INNOVAZIONE TECNOLOGICA E RICERCA

SDGs: 7 - 9 - 12 - 13 - 17

[51] RepRisk è un provider per l'analisi di materialità dei rischi ESG relativi a società, settori, Paesi e tematiche, il cui modello di calcolo si basa sulla rilevazione e classificazione delle informazioni (i.e. "risk incidents") provenienti da media, altri stakeholder e fonti pubbliche esterne alle società.



## PRINCIPI E CRITERI DI REPORTING

La Dichiarazione consolidata di carattere non finanziario è stata predisposta in conformità al D.Lgs. 254/2016 e ai "Sustainability Reporting Standards", pubblicati dal Global Reporting Initiative (GRI Standards), secondo un livello di aderenza "in accordance Core" ed è stata sottoposta ad esame limitato da parte di una società indipendente, revisore del bilancio consolidato al 31 dicembre 2019 del Gruppo Eni.

Il perimetro dei dati sicurezza, ambiente, clima, segnalazioni, interventi di audit con verifiche anticorruzione, formazione anti corruzione, investimenti per lo sviluppo locale e numero di Paesi in cui Eni supporta, direttamente o indirettamente, i Multi Stakeholder Group locali di EITI è in linea con altri documenti societari e, in alcuni casi, in continuità con il passato. L'obiettivo, oltre a garantire coerenza con gli obiettivi prefissati, è rappresentare i potenziali impatti delle attività di cui Eni ha la gestione. In questi casi, i commenti alle performance si riferiscono a tale perimetro. A tutti questi dati, è affiancata una vista addizionale solamente relativa al 2019 in cui si presentano i dati delle società consolidate integralmente.

In particolare, per i dati sicurezza, ambiente e clima il perimetro è costituito dalle società significative dal punto di vista degli impatti HSE, che include le società in joint operation, a controllo congiunto o collegate in cui Eni ha il controllo delle operazioni<sup>52</sup>. Relativamente alla salute, i dati considerano le società significative dal punto di vista degli impatti salute ed includono le società in joint operation, a controllo congiunto o collegate in cui Eni ha il controllo delle operazioni (con la sola eccezione dei dati relativi alle denunce di malattia professionale, che si riferiscono alle sole società consolidate integralmente).

Il perimetro dei dati relativi alla formazione anti corruzione, agli investimenti per lo sviluppo locale e al numero di Paesi in cui Eni supporta, direttamente o indirettamente, i Multi Stakeholder Group locali di EITI è

relativo a tutte le società di bilancio nelle quali sono previste attività di formazione/investimenti per lo sviluppo locale/supporto dei Multi Stakeholder Group di Eiti.

Il perimetro dei dati relativi ai fascicoli di segnalazione si riferisce ad Eni SpA e alle società controllate. Il perimetro dei dati relativi agli interventi di audit con verifiche anticorruzione si riferisce a Eni S.p.A, le società controllate direttamente o indirettamente (escluse le società quotate dotate di un proprio presidio di internal audit), le società partecipate, in virtù di specifici accordi e le terze parti considerate a maggior rischio, ove previsto nei relativi contratti stipulati con Eni. Per gli indicatori HR, si espongono i dati delle società consolidate integralmente al 31 dicembre 2019. Gli indicatori di performance, selezionati in base ai temi individuati come più significativi, sono raccolti su base annuale secondo il perimetro di consolidamento dell'anno di riferimento e si riferiscono al periodo 2017-2019. In generale, i trend relativi ai dati e agli indicatori di performance sono calcolati utilizzando anche cifre decimali non riportate nel documento.

I dati relativi all'anno 2019 costituiscono la migliore stima possibile con i dati disponibili al momento della redazione del presente prospetto. Inoltre, è possibile che alcuni dati pubblicati negli anni precedenti siano oggetto di riesposizione nella presente edizione per una delle seguenti cause: affinamento/cambio delle metodologie di stima o calcolo, modifiche significative del perimetro di consolidamento, natura del dato stesso. Qualora una riesposizione dovesse essere effettuata, le relative motivazioni sono oggetto di appropriata disclosure nel testo.

Tutti gli indicatori GRI, riportati nel Content Index, fanno riferimento alla versione dei GRI Standard pubblicata nel 2016, ad eccezione di quelli dello Standard 403: Occupational Health and Safety che fanno riferimento all'edizione 2018.

KPI	METODOLOGIA
 <b>CAMBIAMENTO CLIMATICO</b>	
<b>EMISSIONI GHG</b>	<p>Scope 1: le emissioni di GHG dirette comprendono le emissioni di CO<sub>2</sub>, CH<sub>4</sub> e N<sub>2</sub>O; il Global Warming Potential utilizzato è 25 per il CH<sub>4</sub> e 298 per l'N<sub>2</sub>O. I fattori di emissione utilizzati per i calcoli sono, laddove possibile, sito specifici o, in alternativa, ricavati dalla letteratura internazionale disponibile.</p> <p>Scope 2: le emissioni di GHG indirette sono relative alla generazione di energia elettrica, vapore e calore acquistati da terzi e comprendono i contributi di CO<sub>2</sub>, CH<sub>4</sub> e N<sub>2</sub>O.</p> <p>Non sono presenti contributi di emissioni di CO<sub>2</sub> di origine biogenica.</p>
<b>INTENSITÀ DI EMISSIONI</b>	<p>Numeratore: emissioni di GHG dirette (Scope 1) e comprendono CO<sub>2</sub>, CH<sub>4</sub> e N<sub>2</sub>O.</p> <p>Denominatore:</p> <ul style="list-style-type: none"> <li>• UPS: produzione lorda di idrocarburi 100% operata</li> <li>• R&amp;M: quantità lavorate in ingresso (materie prime e semilavorati) dalle raffinerie di proprietà</li> <li>• EniPower: energia elettrica equivalente prodotta</li> </ul>
<b>EFFICIENZA OPERATIVA</b>	<p>L'efficienza operativa esprime l'intensità delle emissioni GHG (scope 1 e scope 2 calcolate su base operata espresse in tonCO<sub>2</sub>eq) delle principali produzioni industriali Eni rispetto alla produzione operata (convertita per omogeneità in barili di olio equivalente utilizzando i fattori di conversione medi Eni) nei singoli business di riferimento misurandone quindi il grado di efficienza operativa in un contesto di decarbonizzazione.</p>
<b>CONSUMI ENERGETICI</b>	<p>Consumo di fonti primarie: somma dei consumi di fuel gas, gas naturale, gas di raffineria/processo, GPL, distillati leggeri/benzine, gasolio, kerosene, olio combustibile, FOK e coke da FCC. Energia primaria acquistata da altre società: somma degli acquisti di energia elettrica, calore e vapore da terzi. Il consumo da fonti rinnovabili dipende dal mix elettrico nazionale perché attualmente irrilevante il consumo da pannelli fotovoltaici installati da Eni sui propri asset.</p>
<b>INTENSITÀ ENERGETICA</b>	<p>L'indice di intensità energetica della raffinazione rappresenta il valore complessivo dell'energia effettivamente utilizzata in un determinato anno nei vari impianti di processo delle raffinerie, rapportato al corrispondente valore determinato in base a consumi standard predefiniti per ciascun impianto di processo. Per confrontare negli anni i dati è stato considerato come riferimento (100%) il dato relativo al 2009. Per gli altri settori l'indice rappresenta il rapporto tra i consumi energetici significativi associati agli impianti operati e le relative produzioni.</p>

(52) Oltre alle società consolidate integralmente, il perimetro include le seguenti società non consolidate integralmente: Agiba Petroleum Co, CARDÓN IV SA, Eni Denmark BV, Eni India Ltd, Eni Iran BV, Eni Liverpool Bay Operating Co Ltd, Eni Portugal BV, Eni RD Congo SA, Eni Ukraine Llc, Eni Yemen Ltd, EniProgetti Egypt Ltd, Groupment Sonatrach-Agip, Karachaganak Petroleum Operating BV, Mellitah Oil & Gas BV, Mozambique Rovuma Venture SpA, Petrobel Belayim Petroleum Co, PetroJunin SA, PetroSucre SA, United Gas Derivatives Co, Vår Energi AS, Servizi Fondo Bombe Metano SpA, Eni USA R&M Co Inc, Esacontrol SA, Oléoduc du Rhône SA, 000 "Eni-Nefto", Tecnoesa SA, Costiero Gas Livorno SpA, Eni Gas Transport Services Srl, Società EniPower Ferrara Srl, Versalis Kimya Ticaret Limited Sirketi, Versalis Pacific (India) Private Ltd, Société Energies Renouvelables Eni-ETAP SA, Industria Siciliana Acido Fosforico - ISAF - SpA (in liquidazione), Oleodotto del Reno SA.

KPI	METODOLOGIA
 <b>PERSONE, SALUTE E SICUREZZA</b>	
<b>RELAZIONI INDUSTRIALI</b>	In merito alle relazioni industriali, il periodo minimo di preavviso per modifiche operative è in linea con quanto previsto dalle leggi vigenti e dagli accordi sindacali sottoscritti nei singoli Paesi in cui Eni opera. <b>Dipendenti Coperti da Contrattazione collettiva:</b> si intendono quei dipendenti il cui rapporto di lavoro è regolato da contratti o accordi di tipo collettivo, siano essi nazionali, di categoria, aziendali o di sito.
<b>ANZIANITÀ LAVORATIVA</b>	Numero medio degli anni lavorati dal personale dipendente presso Eni e controllate.
<b>ORE DI FORMAZIONE</b>	Ore erogate ai dipendenti Eni tramite percorsi formativi gestiti e realizzati da Eni Corporate University (aula e distance) e attraverso attività realizzate dalle unità organizzative delle aree di Business/Società di Eni in autonomia anche in modalità training on the job. Le ore medie di formazione sono calcolate come ore di formazione totali diviso il numero medio di dipendenti nell'anno.
<b>DIRIGENTI E QUADRI LOCALI ALL'ESTERO</b>	Rapporto tra numero di dirigenti + quadri locali (dipendenti originari del Paese nel quale ha sede la loro principale attività lavorativa) su totale occupazione estero.
<b>SICUREZZA</b>	Eni si avvale di un numero elevato di contrattisti per lo svolgimento delle attività all'interno dei propri siti. <b>TRIR:</b> indice di frequenza di infortuni totali registrabili (infortuni con giorni di assenza, trattamenti medici e casi di limitazione al lavoro). Numeratore: numero di infortuni totali registrabili; denominatore: ore lavorate nello stesso periodo. Risultato del rapporto moltiplicato per 1.000.000. <b>Indice di infortuni sul lavoro con gravi conseguenze:</b> infortuni sul lavoro con giorni di assenza superiori a 180 o che comportano una inabilità totale o permanente. Numeratore: numero di infortuni sul lavoro con gravi conseguenze; denominatore: ore lavorate nello stesso periodo. Risultato del rapporto moltiplicato per 1.000.000. <b>Near miss:</b> evento incidentale la cui origine, svolgimento ed effetto potenziale sono di natura incidentale, differenziandosi però da un incidente solo in quanto l'esito non si è rilevato dannoso, grazie a concomitanze favorevoli e fortunate o all'intervento mitigativo di sistemi tecnici e/o organizzativi di protezione. Vanno pertanto considerati near miss quegli eventi incidentali che non si siano trasformati in danni o infortuni. I pericoli principali rilevati nel 2019 in Eni sono individuati nelle seguenti tipologie di attività: <ul style="list-style-type: none"> <li>• movimentazione dei carichi: eventi collegati alle attività di sollevamento o spostamento di carichi sullo stesso piano;</li> <li>• sistemi energizzati: eventi collegati ad attrezzature in pressione o contenenti fluidi ad alta/bassa temperatura, parti elettriche esposte o parti meccaniche in movimento, associati per la maggior parte delle volte ad eventi infortunistici occorsi durante l'utilizzo di parti meccaniche in movimento, in particolare strumenti da taglio e molatura.</li> </ul>
<b>SALUTE</b>	<b>Numero di denunce di malattia professionale presentate da eredi:</b> indicatore utilizzato come proxy del numero di decessi dovuti a malattie professionali. <b>Casi registrabili di malattie professionali:</b> numero di denunce di malattia professionale. <b>Tipologie principali di malattie:</b> le denunce di sospetta malattia professionale rese note al datore di lavoro riguardano patologie che possono avere un nesso causale con il rischio lavorativo, in quanto possono essere state contratte nell'esercizio e a causa delle attività lavorative con un'esposizione prolungata ad agenti di rischio presenti negli ambienti di lavoro. Il rischio può essere provocato dalla lavorazione svolta, oppure dall'ambiente in cui la lavorazione stessa si svolge. I principali agenti di rischio dalla cui esposizione prolungata può derivare una malattia professionale sono: (i) agenti chimici (es. di malattia: neoplasie, malattie del sistema respiratorio, malattie del sangue); (ii) agenti biologici (es. di malattia: malaria); (iii) agenti fisici (es. di malattia: ipoacusia).
 <b>AMBIENTE</b>	
<b>PRELIEVI IDRICI</b>	Somma dell'acqua di mare prelevata, dell'acqua dolce prelevata e dell'acqua salmastra proveniente da sottosuolo o superficie. L'acqua da TAF rappresenta la quota di acqua di falda inquinata trattata e riutilizzata nel ciclo produttivo.
<b>BIODIVERSITÀ</b>	<b>Numero di siti in sovrapposizione ad aree protette e a Key Biodiversity Areas (KBA):</b> siti operativi R&M, Versalis ed EniPower in Italia e all'estero, che si trovano dentro (o parzialmente dentro) i confini di una o più aree protette o KBA (a dicembre 2019). <b>Numero di siti "adiacenti" ad aree protette e a Key Biodiversity Areas (KBA):</b> siti operativi R&M, Versalis ed EniPower in Italia e all'estero che, pur trovandosi fuori dai confini di aree protette o KBA, sono ad una distanza inferiore a 1 km, (a dicembre 2019). <b>Numero di concessioni upstream in sovrapposizione ad aree protette e a Key Biodiversity Areas (KBA), con attività nell'area di sovrapposizione:</b> concessioni attive nazionali e internazionali, operate, in fase di sviluppo o di produzione, presenti nei database aziendali (ultimo aggiornamento a giugno 2019) che si sovrappongono ad una o più aree protette o KBA, in cui operazioni in sviluppo/produzione (pozzi, sealine, pipeline e impianti onshore e offshore come documentati nel geodatabase GIS aziendale) si trovano all'interno della zona di intersezione. <b>Numero di concessioni upstream in sovrapposizione ad aree protette o Key Biodiversity Areas (KBA), senza attività nell'area di sovrapposizione:</b> concessioni attive nazionali e internazionali, operate, in fase di sviluppo o di produzione, presenti nei database aziendali (ultimo aggiornamento a giugno 2019) che si sovrappongono ad una o più aree protette o KBA, in cui operazioni in sviluppo/produzione (pozzi, sealine, pipeline e impianti onshore e offshore come documentati nel geodatabase GIS aziendale) si trovano al di fuori della zona di intersezione. Le fonti utilizzate per il censimento delle aree protette e delle KBA sono rispettivamente il "World Database on Protected Areas" e il "World Database of Key Biodiversity Areas" (ultimo aggiornamento a dicembre 2019), dati messi a disposizione di Eni nel quadro dell'adesione alla Proteus Partnership di UNEP-WCMC. Ci sono alcune limitazioni da considerare quando si interpretano i risultati di questa analisi: <ul style="list-style-type: none"> <li>• è riconosciuto a livello globale che esiste una sovrapposizione tra i diversi database delle aree protette e delle KBA, che può aver portato ad un certo grado di duplicazione nell'analisi (alcune aree protette/KBA potrebbero essere contate più volte);</li> <li>• i database delle aree protette o prioritarie per la biodiversità utilizzati per l'analisi, pur rappresentando le informazioni più aggiornate disponibili a livello globale, potrebbero non essere completi per ogni Paese.</li> </ul>

KPI	METODOLOGIA
<b>SPILL</b>	Sversamento da contenimento primario o secondario nell'ambiente di petrolio o derivato petrolifero da raffinazione o di rifiuto petrolifero occorso durante l'attività operativa o a seguito di atti di sabotaggio, furto e vandalismo.
<b>RIFIUTI</b>	<b>Rifiuti da attività produttiva:</b> rifiuti derivanti da attività produttive, compresi i rifiuti provenienti da attività di perforazione e dai cantieri di costruzione. <b>Rifiuti da attività di bonifica:</b> comprendono i rifiuti derivanti da attività di messa in sicurezza e bonifica del suolo, demolizioni e acque di falda classificate come rifiuto. Il metodo di smaltimento dei rifiuti è comunicato ad Eni dal soggetto autorizzato allo smaltimento.
<b>TUTELA DELL'ARIA</b>	<b>NO<sub>x</sub>:</b> emissioni dirette totali di ossidi di azoto dovute ai processi di combustione con aria. Includere emissioni di NO <sub>x</sub> da attività di flaring, da processi di recupero dello zolfo, da rigenerazione FCC, ecc. Compresa emissione di NO ed NO <sub>2</sub> , escluso N <sub>2</sub> O. <b>SO<sub>x</sub>:</b> emissioni dirette totali di ossidi di zolfo, comprensive delle emissioni di SO <sub>2</sub> ed SO <sub>3</sub> . <b>NM<sub>VOC</sub>:</b> emissioni dirette totali di idrocarburi, idrocarburi sostituiti e idrocarburi ossigenati, che evaporano a temperatura ambiente. È incluso il GPL ed escluso il metano. <b>PST:</b> emissioni dirette di Particolato Sospeso Totale, materiale solido o liquido finemente suddiviso sospeso in flussi gassosi. Fattori di emissione standard.

## DIRITTI UMANI

<b>CONTRATTI DI SECURITY CON CLAUSOLE SUI DIRITTI UMANI</b>	L'indicatore relativo alla "percentuale di contratti di security con clausole sui diritti umani" si ottiene calcolando il rapporto tra il "Numero dei contratti di vigilanza e portierato di security con clausole sui diritti umani" e il "Numero totale dei contratti di vigilanza e portierato di security".
<b>SEGNALAZIONI</b>	L'indicatore si riferisce ai fascicoli di segnalazione relativi ad Eni SpA e società controllate, chiusi nell'anno ed afferenti i Diritti Umani; dei fascicoli così individuati, viene riportato il numero di asserzioni distinte per esito dell'istruttoria condotta sui fatti segnalati [fondate, non fondate con azioni, non fondate].

## FORNITORI

<b>FORNITORI OGGETTO DI ASSESSMENT</b>	L'indicatore si riferisce ai processi gestiti da Eni SpA, Eni Ghana, Eni Pakistan, Eni US ed Eni Angola; rappresenta tutti i fornitori oggetto di Due Diligence, sottoposti ad un processo di qualifica, oggetto di un feedback di valutazione delle performance sulle aree HSE, compliance o comportamento commerciale, oggetto di un processo di retroazione oppure sottoposti ad un assessment su tematiche di diritti umani (SA8000); l'indicatore si riferisce a tutti i fornitori per i quali le attività di Vendor Management sono accentrate in Eni SpA (es. tutti i fornitori italiani, mega supplier ed internazionali) e ai fornitori locali di Eni Ghana, Eni Pakistan, Eni US ed Eni Angola.
<b>NUOVI FORNITORI VALUTATI SECONDO CRITERI SOCIALI</b>	L'indicatore è ricompreso in quello dedicato ai "fornitori oggetto di assessment", in quanto tale assessment si applica anche ai nuovi fornitori (oltre a quelli con cui un rapporto è già in essere).

## LOTTA ALLA CORRUZIONE

<b>FORMAZIONE ANTI-CORRUZIONE</b>	<b>E-learning</b> rivolto a risorse in contesto a medio/alto rischio di corruzione. <b>E-learning</b> rivolto a risorse in contesto a basso rischio di corruzione. <b>Workshop generale:</b> eventi formativi in aula rivolti al personale in contesto ad alto rischio corruzione. <b>Job specific training:</b> eventi formativi in aula rivolti ad aree professionali in contesto a rischio corruzione.
-----------------------------------	--

## SVILUPPO LOCALE

<b>INVESTIMENTI PER LO SVILUPPO LOCALE</b>	L'indicatore si riferisce alla quota Eni della spesa per i progetti di sviluppo locale realizzati da Eni a favore del territorio per promuovere il miglioramento della qualità della vita e uno sviluppo socio-economico sostenibile delle comunità nei contesti operativi.
<b>SPESA VERSO FORNITORI LOCALI</b>	L'indicatore si riferisce alla quota di spesa 2019 verso fornitori locali. La definizione di "spesa verso fornitore locale" è stata declinata secondo le seguenti modalità alternative sulla base delle peculiarità dei Paesi analizzati: 1) "Metodo Equity" (Ghana): la quota di spesa verso fornitori locali è determinata in base alla percentuale di proprietà della struttura societaria [es. per una JV con 60% di componente locale, viene considerata come spesa verso fornitore locale il 60% dello speso complessivo verso la JV]; 2) "Metodo Valuta locale" (Angola e UK): viene individuata come spesa verso fornitori locali la quota parte pagata in valuta locale; 3) "Metodo della registrazione nel Paese" (Iraq e Nigeria): viene individuata come locale, la spesa verso fornitori registrati nel Paese e non appartenenti a gruppi internazionali/megasupplier (es. fornitori di servizi di perforazione/servizi ausiliari alla perforazione); 4) "Metodo della registrazione nel Paese + Valuta Locale" (Congo): viene individuata come locale, la spesa verso fornitori registrati nel Paese e non appartenenti a gruppi internazionali/megasupplier (es. fornitori di servizi di perforazione/servizi ausiliari alla perforazione). Per questi ultimi, si considera come locale la spesa effettuata in valuta locale. I Paesi selezionati sono quelli nei quali si è rilevata una componente di spesa maggiore rispetto al totale speso del Gruppo Eni.

## GRI Content Index

DISCLOSURE	DESCRIZIONE DELL'INDICATORE	SEZIONE E/O NUMERO DI PAGINA
<b>Profilo dell'Organizzazione</b>		
102-1	Nome dell'organizzazione	Relazione Finanziaria Annuale 2019, pag. 1
102-2	Principali attività, marchi, prodotti e/o servizi	Relazione Finanziaria Annuale 2019, pag. 3
102-3	Sede principale	Relazione Finanziaria Annuale 2019, retro cover
102-4	Paesi di operatività	Relazione Finanziaria Annuale 2019, pag. 3
102-5	Assetto proprietario e forma legale	Relazione Finanziaria Annuale 2019, retro cover <a href="https://www.eni.com/it_IT/azienda/governance/azionisti">https://www.eni.com/it_IT/azienda/governance/azionisti</a>
102-6	Mercati serviti	Relazione Finanziaria Annuale 2019, pag. 3
102-7	Dimensione dell'organizzazione	Relazione Finanziaria Annuale 2019, pagg. 12-13
102-8	Numero di dipendenti per tipo di contratto, regione e genere	DNF, pagg. 128;141
102-9	Descrizione della catena di fornitura	DNF, pag. 135
102-10	Modifiche significative del Gruppo o della catena di fornitura	Relazione Finanziaria Annuale 2019, pagg. 162-165; 389
102-11	Modalità di applicazione del principio o approccio prudenziale	Relazione Finanziaria Annuale 2019, pagg. 20-23
102-12	Adozione di codici e principi esterni	Relazione Finanziaria Annuale 2019, pag. 15
102-13	Adesione ad associazioni e organizzazioni nazionali e internazionali	Relazione Finanziaria Annuale 2019, pag. 15
<b>Strategia</b>		
102-14	Dichiarazione del Presidente e dell'Amministratore Delegato	Relazione Finanziaria Annuale 2019, pagg. 6-11
102-15	Principali impatti, rischi e opportunità	Relazione Finanziaria Annuale 2019, pagg. 20-23; 96-114
<b>Etica e integrità</b>		
102-16	Valori, principi, standard, codici di condotta e codici etici	Relazione Finanziaria Annuale 2019, pagg. 2; 4-5; 29 DNF, pag. 119
<b>Governance</b>		
102-18	Struttura di governo dell'organizzazione	Relazione Finanziaria Annuale 2019, pagg. 24-29
<b>Coinvolgimento degli stakeholder</b>		
102-40	Elenco degli stakeholder coinvolti	Relazione Finanziaria Annuale 2019, pagg. 14-15
102-41	Contratti collettivi di lavoro	DNF, pagg. 128;141
102-42	Identificazione e selezione degli stakeholder	Relazione Finanziaria Annuale 2019, pagg. 14-15
102-43	Coinvolgimento degli stakeholder	Relazione Finanziaria Annuale 2019, pagg. 14-15
102-44	Aspetti chiave e critiche emerse dal coinvolgimento degli stakeholder	Relazione Finanziaria Annuale 2019, pagg. 14-15
<b>Pratiche di reporting</b>		
102-45	Società consolidate	Relazione Finanziaria Annuale 2019, pagg. 366- 389 DNF, pag. 140
102-46	Definizione dei contenuti	DNF, pagg. 140; 144-145
102-47	Aspetti materiali identificati	DNF, pagg. 140; 144-145
102-48	Ridefinizione delle informazioni	DNF, pagg. 132; 140
102-49	Cambiamenti significativi di rendicontazione	DNF, pagg. 140; 144-145
102-50	Periodo di rendicontazione	DNF, pag. 140
102-51	Data di pubblicazione del precedente report	<a href="https://www.eni.com/it_IT/documentazione.page">https://www.eni.com/it_IT/documentazione.page</a> documentazione
102-52	Periodicità di rendicontazione	DNF, pag. 140
102-53	Contatti per DNF	<a href="https://www.eni.com/it_IT/sostenibilita/contatti-sostenibilita.page">https://www.eni.com/it_IT/sostenibilita/contatti-sostenibilita.page</a>
102-54 / 102-55	Scelta dell'opzione in accordance e Content index	DNF, pagg. 140; 143-145
102-56	Attestazione esterna	DNF, pagg. 146-149

## Specific Standard disclosures

Aspetto Materiale/ Disclosure GRI	DESCRIZIONE Disclosure GRI	SEZIONE E/O NUMERO DI PAGINA	OMISSION
<b>CONTRASTO AL CAMBIAMENTO CLIMATICO</b>			
Emissioni GHG, Promozione del gas naturale, Rinnovabili, Biocarburanti e Chimica verde			
<b>Performance economica - Approccio di gestione (103-1; 103-2; 103-3)</b>		<b>Perimetro: interno ed esterno (fornitori - RNEF<sup>1</sup>; clienti - RNEC<sup>2</sup>) DNF, pagg. 119-121; 139; 144</b>	
201-2	Implicazioni finanziarie connesse al cambiamento climatico	Relazione Finanziaria Annuale 2019, pagg. 22-23; 109-114 DNF, pagg. 121-125	
<b>Emissioni - Approccio di gestione (103-1; 103-2; 103-3)</b>		<b>Perimetro: interno ed esterno (fornitori - RNEF<sup>1</sup>; clienti - RNEC<sup>2</sup>) DNF, pagg. 119-120; 121-125; 139-140; 144</b>	
305-1	Emissioni di gas serra dirette (Scope 1)	DNF, pagg. 124-125; 140	
305-4	Intensità emissiva	DNF, pagg. 124-125; 140	
<b>Energia - Approccio di gestione (103-1; 103-2; 103-3)</b>		<b>Perimetro: interno DNF, pagg. 119-120; 121-125; 139-140; 144</b>	
302-3	Intensità energetica	DNF, pagg. 124-125; 140	
<b>PERSONE</b>			
Occupazione, Diversità e inclusione, Formazione, Tutela della salute dei lavoratori e delle comunità			
<b>Presenza sul mercato - Approccio di gestione (103-1; 103-2; 103-3)</b>		<b>Perimetro: interno DNF, pagg. 119-120; 126-128; 139; 141; 144</b>	
202-2	Manager e senior manager locali all'estero	DNF, pagg. 127-128; 141	
<b>Occupazione - Approccio di gestione (103-1; 103-2; 103-3)</b>		<b>Perimetro: interno DNF, pagg. 119-120; 126-128; 139; 141; 144</b>	
401-1	Assunzioni e risoluzioni	DNF, pagg. 127-128; 141	
<b>Salute e sicurezza sul lavoro - Approccio di gestione (103-1; 103-2; 103-3; 403-1; 403-2; 403-4; 403-5; 403-7)</b>		<b>Perimetro: interno DNF, pagg. 119-120; 126-129; 139; 141; 144</b>	
403-10	Malattie professionali	DNF, pagg. 127-128; 141	
<b>Formazione e istruzione - Approccio di gestione (103-1; 103-2; 103-3)</b>		<b>Perimetro: interno DNF, pagg. 119-120; 126-128; 139; 141; 144</b>	
404-1	Formazione dei dipendenti	DNF, pagg. 127-128; 141	
<b>Diversità e pari opportunità - Approccio di gestione (103-1; 103-2; 103-3)</b>		<b>Perimetro: interno DNF, pagg. 119-120; 126-128; 139; 144</b>	
405-1	Diversità degli organi di governo e dei dipendenti	DNF, pagg. 127-128	
<b>SICUREZZA</b>			
Sicurezza delle persone e asset integrity			
<b>Salute e sicurezza sul lavoro - Approccio di gestione (103-1; 103-2; 103-3; 403-1; 403-2; 403-3; 403-4; 403-5; 403-6; 403-7)</b>		<b>Perimetro: interno ed esterno (fornitori) DNF, pagg. 119-120; 126-129; 139; 141; 144</b>	
403-9	Infortuni sul luogo di lavoro	DNF, pagg. 129; 141	
<b>RIDUZIONE DEGLI IMPATTI AMBIENTALI</b>			
Risorsa idrica, Biodiversità Oil spill			
<b>Acqua - Approccio di gestione (103-1; 103-2; 103-3)</b>		<b>Perimetro: interno DNF, pagg. 119-120; 130-132; 139; 141-142; 144</b>	
303-1	Prelievi idrici	DNF, pagg. 131-132; 141-142	
<b>Biodiversità - Approccio di gestione (103-1; 103-2; 103-3)</b>		<b>Perimetro: interno DNF, pagg. 119-120; 130-132; 139; 141-142; 144</b>	
304-1	Operazioni in aree protette o ad alto valore di biodiversità	DNF, pagg. 131-132; 141-142	
<b>Scarichi e rifiuti - Approccio di gestione (103-1; 103-2; 103-3)</b>		<b>Perimetro: interno DNF, pagg. 119-120; 130-132; 139; 141-142; 144</b>	
306-2	Rifiuti per tipologia e modalità di smaltimento	DNF, pagg. 131-132; 141-142	

Aspetto Materiale/ Disclosure GRI	DESCRIZIONE Disclosure GRI	SEZIONE E/O NUMERO DI PAGINA	OMISSION
306-3	Sversamenti significativi	DNF, pagg. 131-132; 141-142	
<b>Compliance ambientale - Approccio di gestione (103-1; 103-2; 103-3)</b>		<b>Perimetro: interno</b> DNF, pagg. 119-120; 130-132; 139; 145	
307-1	Compliance ambientale	Relazione Finanziaria Annuale 2019, pagg. 224-229	
<b>DIRITTI UMANI</b> Diritti dei lavoratori e delle comunità locali, Catena di fornitura, Security			
<b>Non discriminazione - Approccio di gestione (103-1; 103-2; 103-3)</b>		<b>Perimetro: interno ed esterno (Forze di sicurezza locali e Fornitori - RNEF<sup>1</sup>)</b> DNF, pagg. 119-120; 133-134; 139; 145	
406-1	Incidenti di discriminazione e azioni intraprese	DNF, pagg. 133-134	
<b>Pratiche di sicurezza - Approccio di gestione (103-1; 103-2; 103-3)</b>		<b>Perimetro: interno ed esterno (Forze di sicurezza locali e Fornitori - RNEF<sup>1</sup>)</b> DNF, pagg. 119-120; 133-134; 139; 145	
410-1	Formazione al personale di security	DNF, pagg. 133-134	
<b>Valutazione dei diritti umani - Approccio di gestione (103-1; 103-2; 103-3)</b>		<b>Perimetro: interno ed esterno (Forze di sicurezza locali e Fornitori - RNEF<sup>1</sup>)</b> DNF, pagg. 119-120; 133-134; 139; 145	
412-2	Formazione sul tema Diritti Umani	DNF, pagg. 133-134	
<b>Fornitori e valutazioni sociali - Approccio di gestione (103-1; 103-2; 103-3)</b>		<b>Perimetro: interno ed esterno (Forze di sicurezza locali e Fornitori - RNEF<sup>1</sup>)</b> DNF, pagg. 119-120; 135; 139; 142; 145	
414-1	Qualifica sociale di nuovi fornitori	DNF, pagg. 135; 142	
<b>INTEGRITÀ NELLA GESTIONE DEL BUSINESS</b> Trasparenza e lotta alla corruzione			
<b>Anti corruzione - Approccio di gestione (103-1; 103-2; 103-3)</b>		<b>Perimetro: interno ed esterno (Fornitori - RPEF<sup>3</sup>)</b> DNF, pagg. 119-120; 136-139; 145	
205-2	Comunicazione e formazione su politiche anti corruzione	DNF, pagg. 136-137; 145	
<b>ACCESSO ALL'ENERGIA, SVILUPPO LOCALE ATTRAVERSO PARTNERSHIP PUBBLICO-PRIVATE</b> Diversificazione economica, Educazione e formazione, Accesso all'acqua e all'igiene, Salute			
<b>Impatti economici indiretti - Approccio di gestione (103-1; 103-2; 103-3)</b>		<b>Perimetro: interno</b> DNF, pagg. 119-120; 137-139; 145	
203-1	Investimenti infrastrutturali e per lo sviluppo	DNF, pag. 138; 142	
<b>Comunità locali - Approccio di gestione (103-1; 103-2; 103-3)</b>		<b>Perimetro: interno</b> DNF, pagg. 119-120; 137-139; 145	
413-1	Attività di coinvolgimento della comunità locale	DNF, pagg. 137-138	
<b>LOCAL CONTENT</b>			
<b>Pratiche degli acquisti - Approccio di gestione (103-1; 103-2; 103-3)</b>		<b>Perimetro: interno ed esterno (Fornitori - RNEF<sup>1</sup>)</b> DNF, pagg. 119-120; 137-139; 145	
204-1	Spesa verso fornitori locali	DNF, pagg. 137-138; 145	
<b>INNOVAZIONE TECNOLOGICA</b>			
<b>Innovazione tecnologica - Approccio di gestione (103-1; 103-2; 103-3)</b>		<b>Perimetro: interno</b> DNF, pagg. 119-125; 139; 145	

(1) RNEF = Rendicontazione non estesa ai fornitori.

(2) RNEC= Rendicontazione non estesa ai clienti.

(3) RPEF = Rendicontazione parzialmente estesa ai fornitori.

## Relazione della Società di revisione



### **Relazione della società di revisione indipendente sulla dichiarazione consolidata di carattere non finanziario**

ai sensi dell'art. 3, c. 10, D.Lgs. 254/2016 e dell'art. 5 Regolamento CONSOB adottato con delibera n. 20267 del gennaio 2018

Al Consiglio di Amministrazione di Eni SpA

Ai sensi dell'articolo 3, comma 10, del Decreto Legislativo 30 dicembre 2016, n. 254 (di seguito il "Decreto") e dell'articolo 5 del Regolamento CONSOB n. 20267/2018, siamo stati incaricati di effettuare l'esame limitato ("limited assurance engagement") della dichiarazione consolidata di carattere non finanziario della Eni SpA e sue controllate (di seguito il "Gruppo") relativa all'esercizio chiuso al 31 dicembre 2019 predisposta ex art. 4 del Decreto, presentata nella specifica sezione della Relazione sulla gestione e approvata dal Consiglio di Amministrazione in data 27 febbraio 2020 (di seguito "DNF").

#### **Responsabilità degli Amministratori e del Collegio Sindacale per la DNF**

Gli Amministratori sono responsabili per la redazione della DNF in conformità a quanto richiesto dagli articoli 3 e 4 del Decreto e dai GRI-Sustainability Reporting Standards definiti nel 2016 e versioni successive (di seguito "GRI Standards"), indicati nel capitolo "Principi e criteri di reporting" della DNF, da essi individuati come standard di rendicontazione.

Gli Amministratori sono altresì responsabili, nei termini previsti dalla legge, per quella parte del controllo interno da essi ritenuta necessaria al fine di consentire la redazione di una DNF che non contenga errori significativi dovuti a frodi o a comportamenti o eventi non intenzionali.

Gli Amministratori sono responsabili inoltre per l'individuazione del contenuto della DNF, nell'ambito dei temi menzionati nell'articolo 3, comma 1, del Decreto, tenuto conto delle attività e delle caratteristiche del Gruppo e nella misura necessaria ad assicurare la comprensione dell'attività del Gruppo, del suo andamento, dei suoi risultati e dell'impatto dallo stesso prodotti.

Gli Amministratori sono infine responsabili per la definizione del modello aziendale di gestione e organizzazione dell'attività del Gruppo, nonché, con riferimento ai temi individuati e riportati nella DNF, per le politiche praticate dal Gruppo e per l'individuazione e la gestione dei rischi generati o subiti dallo stesso.

Il Collegio Sindacale ha la responsabilità della vigilanza, nei termini previsti dalla legge, sull'osservanza delle disposizioni stabilite nel Decreto.

#### **PricewaterhouseCoopers SpA**

Sede legale e amministrativa: Milano 20149 Via Monte Rosa 91 Tel. 0277851 Fax 027785240 Cap. Soc. Euro 6.890.000,00 i.v. C.F. # P1VA e Reg. Imp. Milano 12979880155 Iscritta al n° 219644 del Registro dei Revisori Legali - Altri Uffici: Ancona 60131 Via Sandro Toti 1 Tel. 0712132311 - Bari 70122 Via Abate Gianna 72 Tel. 0805640211 - Bergamo 24121 Largo Belotti 5 Tel. 035296691 - Bologna 40126 Via Angelo Finelli 8 Tel. 0516186211 - Brescia 25121 Viale Duca d'Aosta 28 Tel. 0303697501 - Catania 95129 Corso Italia 302 Tel. 0957532311 - Firenze 50121 Viale Gramsci 15 Tel. 0552482811 - Genova 16121 Piazza Picciapetra 9 Tel. 01029041 - Napoli 80121 Via dei Mille 16 Tel. 08136181 - Padova 35138 Via Vicenza 4 Tel. 049873181 - Palermo 90141 Via Marchese Ugo 60 Tel. 091349737 - Parma 43121 Viale Tanara 20/A Tel. 0521273911 - Pescara 65127 Piazza Ettore Troilo 8 Tel. 0854545711 - Roma 00154 Largo Fochetti 29 Tel. 06570251 - Torino 10122 Corso Palestro 10 Tel. 011556771 - Trento 38122 Viale della Costituzione 33 Tel. 0461237004 - Treviso 31100 Viale Felissent 90 Tel. 0422696911 - Trieste 34125 Via Cesare Battisti 18 Tel. 0403480781 - Udine 33100 Via Povolle 43 Tel. 043225789 - Varese 21100 Via Albruzzi 43 Tel. 0332285039 - Verona 37135 Via Francia 21/C Tel. 0458269001 - Vicenza 36100 Piazza Pontelandolfo 9 Tel. 0444393311

[www.pwc.com/it](http://www.pwc.com/it)



### *Indipendenza della società di revisione e controllo della qualità*

Siamo indipendenti in conformità ai principi in materia di etica e di indipendenza del *Code of Ethics for Professional Accountants* emesso dall'*International Ethics Standards Board for Accountants*, basato su principi fondamentali di integrità, obiettività, competenza e diligenza professionale, riservatezza e comportamento professionale. La nostra società di revisione applica l'*International Standard on Quality Control 1 (ISQC Italia 1)* e, di conseguenza, mantiene un sistema di controllo qualità che include direttive e procedure documentate sulla conformità ai principi etici, ai principi professionali e alle disposizioni di legge e dei regolamenti applicabili.

### *Responsabilità della società di revisione*

È nostra la responsabilità di esprimere, sulla base delle procedure svolte, una conclusione circa la conformità della DNF rispetto a quanto richiesto dal Decreto e dai GRI Standards. Il nostro lavoro è stato svolto secondo quanto previsto dal principio "*International Standard on Assurance Engagements ISAE 3000 (Revised) - Assurance Engagements Other than Audits or Reviews of Historical Financial Information*" (di seguito "*ISAE 3000 Revised*"), emanato dall'*International Auditing and Assurance Standards Board (IAASB)* per gli incarichi *limited assurance*. Tale principio richiede la pianificazione e lo svolgimento di procedure al fine di acquisire un livello di sicurezza limitato che la DNF non contenga errori significativi. Pertanto, il nostro esame ha comportato un'estensione di lavoro inferiore a quella necessaria per lo svolgimento di un esame completo secondo l'*ISAE 3000 Revised ("reasonable assurance engagement")* e, conseguentemente, non ci consente di avere la sicurezza di essere venuti a conoscenza di tutti i fatti e le circostanze significativi che potrebbero essere identificati con lo svolgimento di tale esame.

Le procedure svolte sulla DNF si sono basate sul nostro giudizio professionale e hanno compreso colloqui, prevalentemente con il personale della società responsabile per la predisposizione delle informazioni presentate nella DNF, nonché analisi di documenti, ricalcoli ed altre procedure volte all'acquisizione di evidenze ritenute utili.

In particolare, abbiamo svolto le seguenti procedure:

1. analisi dei temi rilevanti in relazione alle attività ed alle caratteristiche del Gruppo rendicontati nella DNF, al fine di valutare la ragionevolezza del processo di selezione seguito alla luce di quanto previsto dall'art. 3 del Decreto e tenendo presente lo standard di rendicontazione utilizzato;
2. analisi e valutazione dei criteri di identificazione del perimetro di consolidamento, al fine di riscontrarne la conformità a quanto previsto dal Decreto;
3. comparazione tra i dati e le informazioni di carattere economico-finanziario incluse nella DNF ed i dati e le informazioni inclusi nel Bilancio Consolidato del Gruppo Eni;
4. comprensione dei seguenti aspetti:
  - modello aziendale di gestione e organizzazione dell'attività del Gruppo, con riferimento alla gestione dei temi indicati nell'art. 3 del Decreto;
  - politiche praticate dall'impresa connesse ai temi indicati nell'art. 3 del Decreto, risultati conseguiti e relativi indicatori fondamentali di prestazione;
  - principali rischi, generati o subiti connessi ai temi indicati nell'art. 3 del Decreto.

Relativamente a tali aspetti sono stati effettuati inoltre i riscontri con le informazioni contenute nella DNF e effettuate le verifiche descritte nel successivo punto 5, lett. a):





5. comprensione dei processi che sottendono alla generazione, rilevazione e gestione delle informazioni qualitative e quantitative significative incluse nella DNF. In particolare, abbiamo svolto interviste e discussioni con il personale della Direzione della Eni SpA e con il personale di Eni Pakistan Ltd, Versalis SpA, Eni Muara Bakau BV, Agiba Petroleum Co., Eni Angola SpA e Société de Service du Gazoduc Transtunisien SA e abbiamo svolto limitate verifiche documentali, al fine di raccogliere informazioni circa i processi e le procedure che supportano la raccolta, l'aggregazione, l'elaborazione e la trasmissione dei dati e delle informazioni di carattere non finanziario alla funzione responsabile della predisposizione della DNF.
- Inoltre, per le informazioni significative, tenuto conto delle attività e delle caratteristiche del Gruppo:
- a livello di capogruppo
    - a) con riferimento alle informazioni qualitative contenute nella DNF, e in particolare al modello aziendale, politiche praticate e principali rischi, abbiamo effettuato interviste e acquisito documentazione di supporto per verificarne la coerenza con le evidenze disponibili;
    - b) con riferimento alle informazioni quantitative, abbiamo svolto sia procedure analitiche che limitate verifiche per accertare su base campionaria la corretta aggregazione dei dati.
  - per Eni Pakistan Ltd (Bhit Bhadra oil & gas field), Eni SpA (Centro Oli Val D'Agri – Distretto Meridionale e raffineria di Sannazzaro), Versalis SpA (stabilimento di Ravenna), Eni Muara Bakau BV (FPSO Jangkrik), Agiba Petroleum Co. (Meleiha oil & gas field), Eni Angola SpA (FPSO Ngoma e FPSO Olombendo) e Société de Service du Gazoduc Transtunisien SA (stazioni di Feriana, Sbeitla, Shikha, Korba, El Haouria), che abbiamo selezionato sulla base delle loro attività, del loro contributo agli indicatori di prestazione a livello consolidato e della loro ubicazione, abbiamo effettuato visite in loco nel corso delle quali ci siamo confrontati con i responsabili e abbiamo acquisito riscontri documentali circa la corretta applicazione delle procedure e dei metodi di calcolo utilizzati per gli indicatori.

#### *Conclusioni*

Sulla base del lavoro svolto, non sono pervenuti alla nostra attenzione elementi che ci facciano ritenere che la DNF del Gruppo Eni relativa all'esercizio chiuso al 31 dicembre 2019 non sia stata redatta, in tutti gli aspetti significativi, in conformità a quanto richiesto dagli articoli 3 e 4 del Decreto e dai GRI Standards.



*Altri aspetti*

La DNF per l'esercizio chiuso il 31 dicembre 2018, i cui dati sono presentati a fini comparativi, è stata sottoposta ad un esame limitato da parte di un altro revisore che, il 5 aprile 2019, ha espresso su tale DNF una conclusione senza rilievi.

Roma, 2 Aprile 2020

PricewaterhouseCoopers SpA

A handwritten signature in black ink, appearing to read "G. Toselli".

Giovanni Andrea Toselli  
(Revisore legale)

A handwritten signature in black ink, appearing to read "Paolo Bagnani".

Paolo Bagnani  
(Procuratore)

## Altre informazioni

### Adesione al Codice italiano pagamenti responsabili

In linea con la policy di trasparenza e correttezza nella gestione dei propri fornitori, Eni SpA ha aderito al Codice Italiano Pagamenti Responsabili che Assolombarda ha istituito nel 2014. Nel 2019 i tempi medi di pagamenti dei fornitori, secondo le previsioni contrattuali, si sono attestati mediamente a 56 giorni.

**Art. 15 (già art. 36) del Regolamento Mercati Consob** (aggiornato con Delibera Consob n. 20249 del 28 dicembre 2017): condizioni per la quotazione di azioni di società controllanti società costituite e regolate dalla legge di Stati non appartenenti all'Unione Europea. In relazione alle prescrizioni regolamentari in tema di condizioni per la quotazione di società controllanti società costituite e regolate secondo leggi di Stati non appartenenti all'Unione Europea e di significativa rilevanza ai fini del bilancio consolidato, si segnala che:

- alla data del 31 dicembre 2019 le prescrizioni regolamentari dell'art. 15 del Regolamento Mercati si applicano alle società controllate: NAOC – Nigerian Agip Oil Co. Ltd, Eni Petroleum Co Inc, Eni Congo SA, Nigerian Agip Exploration Ltd, Eni Turkmenistan Ltd, Eni Canada Holding Ltd, Eni Ghana Exploration and Production Ltd, Eni Trading & Shipping Inc, Eni Finance USA Inc;
- sono state adottate le procedure adeguate che assicurano la completa compliance alla predetta normativa.

### Regole per la trasparenza e la correttezza sostanziale e procedurale delle operazioni con parti correlate

Le regole per la trasparenza e la correttezza sostanziale e procedurale delle operazioni con parti correlate adottate dalla Società in linea con i listing standard Consob sono disponibili sul sito internet della Società e nella Relazione sul Governo Societario e gli Assetti Proprietari 2019.

### Sedi secondarie

In ottemperanza a quanto disposto dall'art. 2428, quarto comma del Codice Civile, si attesta che Eni SpA ha le seguenti sedi secondarie:  
San Donato Milanese (MI) - Via Emilia, 1;  
San Donato Milanese (MI) - Piazza Vanoni, 1.

### Fatti di rilievo avvenuti dopo la chiusura dell'esercizio

I fatti di rilievo avvenuti dopo la chiusura dell'esercizio sono indicati nel commento all'andamento operativo dei settori di attività.

Gli sviluppi recenti relativi alla diffusione della malattia pandemica COVID-19 e all'attuale situazione di eccesso di offerta sui mercati internazionali del greggio sono descritti nei fattori di rischio e non sono riflessi nelle valutazioni di bilancio poichè trattasi di non-adjusting events.

# Glossario

Il glossario dei termini delle attività operative è consultabile sul sito Internet di Eni all'indirizzo eni.com. Di seguito sono elencati quelli di uso più ricorrente.

- | **Barile** Unità di volume corrispondente a 159 litri. Un barile di greggio corrisponde a circa 0,137 tonnellate.
- | **Boe (Barrel of Oil Equivalent)** Viene usato come unità di misura unificata di petrolio e gas naturale, quest'ultimo viene convertito da metro cubo in barile di olio equivalente utilizzando il coefficiente moltiplicatore di 0,00653.
- | **Conversione** Processi di raffineria che permettono la trasformazione di frazioni pesanti in frazioni più leggere. Appartengono a tali processi il cracking, il visbreaking, il coking, la gassificazione dei residui di raffineria, ecc. Il rapporto fra la capacità di trattamento complessiva di questi impianti e quella di impianti di frazionamento primario del greggio esprime il "grado di conversione della raffineria"; più esso è elevato, più la raffineria è flessibile ed offre maggiori prospettive di redditività.
- | **Elastomeri (o Gomme)** Polimeri, naturali o sintetici, che, a differenza delle materie plastiche, se sottoposti a deformazione, una volta cessata la sollecitazione, riacquistano, entro certi limiti, la forma iniziale. Tra gli elastomeri sintetici, i più importanti sono il polibutadiene (BR), le gomme stirene-butadiene (SBR), le gomme etilene-propilene (EPR), le gomme termoplastiche (TPR), le gomme nitriliche (NBR).
- | **Emissioni di NO<sub>x</sub> (ossidi di azoto)** Emissioni dirette totali di ossidi di azoto dovute ai processi di combustione con aria. Sono incluse le emissioni di NO<sub>x</sub> da attività di flaring, da processi di recupero dello zolfo, da rigenerazione FCC, ecc. Sono comprese le emissioni di NO ed NO<sub>2</sub>, mentre sono escluse le emissioni di N<sub>2</sub>O.
- | **Emissioni di SO<sub>x</sub> (ossidi di zolfo)** Emissioni dirette totali di ossidi di zolfo, comprensive delle emissioni di SO<sub>2</sub> ed SO<sub>3</sub>. Le principali sorgenti sono gli impianti di combustione, i motori diesel (compresi quelli marini), la combustione in torcia, il gas flaring (se il gas contiene H<sub>2</sub>S), i processi di recupero dello zolfo, la rigenerazione FCC.
- | **Emissioni GHG Scope 1** Emissioni dirette di GHG derivanti dalle operazioni della Compagnia, prodotte da fonti di proprietà o controllate dalla Compagnia.
- | **Emissioni GHG Scope 2** Emissioni indirette di GHG derivanti dalla generazione di elettricità, vapore e calore acquistato da terze parti e consumate da asset posseduti o controllati dalla Compagnia.
- | **Emissioni GHG Scope 3** Emissioni indirette di GHG associate alla catena del valore dei prodotti Eni.
- | **Extrarete** Insieme delle attività di commercializzazione di prodotti petroliferi sul mercato nazionale finalizzate alla vendita a grossisti/rivenditori (soprattutto gasolio), a pubbliche amministrazioni e a consumatori, quali industrie, centrali termoelettriche (olio combustibile), compagnie aeree (jet fuel), trasportatori, condomini e privati. Sono escluse le vendite effettuate tramite la rete di distribuzione dei carburanti, i bunkeraggi marittimi, le vendite a società petrolifere e petrolchimiche, agli importatori e agli organismi internazionali.
- | **Greenhouse Gases (GHG)** (GHG) Gas presenti nell'atmosfera, trasparenti alla radiazione solare, che assorbono le radiazioni infrarosse emesse dalla superficie terrestre. I GHG che interessano le attività di Eni sono: anidride carbonica (CO<sub>2</sub>), metano (CH<sub>4</sub>) e protossido di azoto (N<sub>2</sub>O). Le emissioni di GHG sono convenzionalmente riportate in CO<sub>2</sub> equivalente (CO<sub>2</sub>eq) in conformità con i valori del Global Warming Potential, in linea con il quarto Assessment Report dell'IPCC AR4.
- | **GNL** Gas naturale liquefatto, ottenuto a pressione atmosferica con il raffreddamento del gas naturale a -160 °C. Il gas viene liquefatto per facilitarne il trasporto dai luoghi di estrazione a quelli di trasformazione e consumo. Una tonnellata di GNL corrisponde a 1.400 metri cubi di gas.
- | **GPL** Gas di petrolio liquefatto, miscela di frazioni leggere di petrolio, gassosa a pressione atmosferica e facilmente liquefatta a temperatura ambiente attraverso una limitata compressione.
- | **Indice di efficienza operativa Eni** Rapporto tra il 100% delle emissioni GHG Scope 1 e Scope 2 delle principali attività di Eni (su base operata) ed energia prodotta, convertita per omogeneità in boe.
- | **Intensità emissiva GHG Upstream** Rapporto tra il 100% delle emissioni GHG Scope 1 degli asset operati Upstream e il 100% della produzione lorda operata (espressa in boe).
- | **Materie prime di seconda e terza generazione** Materie prime non in concorrenza con il settore alimentare, a differenza di quelle di prima generazione (oli vegetali). La seconda generazione è costituita principalmente da rifiuti agricoli non alimentari e rifiuti agro-urbani (grassi animali, oli da cucina usati e rifiuti agricoli), quelle di terza generazione sono quelle materie non agricole ad alta innovazione (derivanti da alghe o rifiuti).
- | **NGL** Idrocarburi liquidi o liquefatti recuperati dal gas naturale in apparecchiature di separazione o impianti di trattamento del gas. Fanno parte dei gas liquidi naturali, propano, normal butano e isobutano, isopentano e pentani plus, talvolta definiti come "gasolina naturale" (natural gasoline) o condensati di impianto.
- | **Net-Absolute GHG Lifecycle Emissions** Emissioni complessive GHG Scope 1, Scope 2 e Scope 3 associate all'intera catena del valore dei prodotti e delle attività Eni, al netto dei carbon sink.
- | **Net Carbon Footprint** Emissioni complessive di GHG Scope 1 e Scope 2 associate alle operazioni Eni, al netto dei carbon sink.
- | **Net-Carbon Intensity** Rapporto tra il net-absolute GHG Lifecycle Emissions e il contenuto energetico dei prodotti venduti.
- | **Oil spill** Sversamento di petrolio o derivato petrolifero da raffinazione o di rifiuto petrolifero occorso durante la normale attività operativa (da incidente) o dovuto ad azioni che ostacolano l'attività operativa della business unit o ad atti eversivi di gruppi organizzati (da atti di sabotaggio e terrorismo).
- | **Olefine (o Alcheni)** Serie di idrocarburi con particolare reattività chimica utilizzati per questo come materie prime nella sintesi di intermedi e polimeri.
- | **Over/under lifting** Gli accordi stipulati tra i partner che regolano i diritti di ciascuno a ritirare pro-quota la produzione disponibile nel periodo. Il ritiro di una quantità superiore o inferiore rispetto alla quota di diritto determina una situazione momentanea di over/under lifting.
- | **Plasmix** Nome collettivo delle diverse materie plastiche che attualmente non hanno utilizzo nel mercato del riciclo e possono essere utilizzate come materia prima nei nuovi business Eni relativi all'economia circolare.

- Potenziale minerario (volumi di idrocarburi potenzialmente recuperabili)** Stima di volumi di idrocarburi recuperabili ma non definibili come riserve per assenza di requisiti di commerciabilità, o perché economicamente subordinati a sviluppo di nuove tecnologie, o perché riferiti ad accumuli non ancora perforati, o dove la valutazione degli accumuli scoperti è ancora a uno stadio iniziale.
- Pozzi di infilling (Infittimento)** Pozzi realizzati su di un'area in produzione per migliorare il recupero degli idrocarburi del giacimento e per mantenere/aumentare i livelli di produzione.
- Production Sharing Agreement (PSA)** Tipologia contrattuale vigente nei Paesi produttori dell'area non OCSE caratterizzata dall'investazione del titolo minerario in capo alla società nazionale dello Stato concedente, alla quale viene di norma conferita l'esclusiva dell'attività di ricerca e produzione idrocarburi, con facoltà di istituire rapporti contrattuali con altre società (estere o locali). Con il contratto, il Committente (la società nazionale) affida al Contrattista (la società terza) il compito di eseguire i lavori di esplorazione e produzione con l'apporto di tecnologie e mezzi finanziari. Sotto il profilo economico il contratto prevede che il rischio esplorativo sia a carico del Contrattista e che la produzione venga suddivisa in due parti: una (Cost Oil) destinata al recupero dei costi del Contrattista; l'altra (Profit Oil) suddivisa a titolo di profitto tra il Committente e il Contrattista secondo schemi di ripartizione variabili. Sulla base di questa configurazione di principio, la contrattualistica specifica può assumere caratteristiche diverse a seconda dei Paesi.
- Recupero assistito** Tecniche utilizzate per aumentare o prolungare la produttività dei giacimenti.
- Riserve** Sono le quantità di olio e di gas stimate economicamente producibili, ad una certa data, attraverso l'applicazione di progetti di sviluppo in accumuli noti. In aggiunta le licenze, i permessi, gli impianti, le strutture di trasporto degli idrocarburi ed il finanziamento del progetto, devono esistere, oppure ci deve essere la ragionevole aspettativa che saranno disponibili in un tempo ragionevole. Le riserve si distinguono in: (i) riserve sviluppate: quantità di idrocarburi che si stima di poter recuperare tramite pozzi, facility e metodi operativi esistenti; (ii) riserve non sviluppate: quantità di idrocarburi che si prevede di recuperare a seguito di nuove perforazioni, facility e metodi operativi.
- Riserve certe** Rappresentano le quantità stimate di olio e gas che, sulla base dei dati geologici e di ingegneria di giacimento disponibili, sono stimate con ragionevole certezza economicamente producibili da giacimenti noti alle condizioni tecniche, contrattuali, economiche e operative esistenti al momento della stima. Ragionevole certezza significa che esiste un "alto grado di confidenza che le quantità verranno recuperate" cioè che è molto più probabile che lo siano piuttosto che non lo siano. Il progetto di sviluppo deve essere iniziato oppure l'operatore deve essere ragionevolmente certo (chiara volontà manageriale) che inizierà entro un tempo ragionevole.
- Ship-or-pay** Clausola dei contratti di trasporto del gas naturale, in base alla quale il committente è obbligato a pagare il corrispettivo per i propri impegni di trasporto anche quando il gas non viene trasportato.
- Take-or-pay** Clausola dei contratti di acquisto del gas naturale, in base alla quale l'acquirente è obbligato a pagare al prezzo contrattuale, o a una frazione di questo, la quantità minima di gas prevista dal contratto, anche se non ritirata, avendo la facoltà di prelevare negli anni contrattuali successivi il gas pagato ma non ritirato per un prezzo che tiene conto della frazione di prezzo contrattuale già corrisposto.
- UN SDG** Gli Obiettivi di Sviluppo Sostenibile (SDG) sono il piano per realizzare un futuro migliore e più sostenibile per tutti entro il 2030. Adottati da tutti gli Stati membri delle Nazioni Unite nel 2015, affrontano le sfide globali che il mondo sta combattendo, comprese quelle legate alla povertà, alla disuguaglianza, al cambiamento climatico, al degrado ambientale, alla pace e alla giustizia. Per ulteriori dettagli consultare il sito <https://unsdg.un.org>
- Upstream/downstream** Il termine upstream riguarda le attività di esplorazione e produzione di idrocarburi. Il termine downstream riguarda le attività inerenti il settore petrolifero che si collocano a valle della esplorazione e produzione.
- Vita media residua delle riserve** Rapporto tra le riserve certe di fine anno e la produzione dell'anno.
- Work-over** Operazione di intervento su un pozzo per eseguire consistenti manutenzioni e sostituzioni delle attrezzature di fondo che convogliano i fluidi di giacimento in superficie.

## Abbreviazioni

<b>/a</b>	anno
<b>bbi</b>	barili
<b>bbi/g</b>	barili/giorno
<b>boe</b>	barili di petrolio equivalente
<b>boe/g</b>	barili di petrolio equivalente/giorno
<b>/g</b>	giorno
<b>GNL</b>	Gas Naturale Liquefatto
<b>GPL</b>	Gas di Petrolio Liquefatto
<b>GWh</b>	Gigawattora
<b>km</b>	chilometri
<b>mc</b>	metri cubi

<b>mgl</b>	migliaia
<b>mld</b>	miliardi
<b>mln</b>	milioni
<b>n.</b>	numero
<b>NGL</b>	Natural Gas Liquids
<b>PCA</b>	Production Concession Agreement
<b>ppm</b>	parti per milione
<b>PSA</b>	Production Sharing Agreement
<b>tep</b>	tonnellate di petrolio equivalente
<b>ton</b>	tonnellate
<b>TWh</b>	Terawattora

# Bilancio consolidato 2019

## 2 | RELAZIONE SULLA GESTIONE

### 153 | BILANCIO CONSOLIDATO

Schemi di bilancio	154
Note al bilancio consolidato	162
Informazioni supplementari sull'attività Oil & Gas previste dalla SEC	260
Attestazione del management	275
Relazione della Società di revisione	276

### 285 | BILANCIO DI ESERCIZIO

### 371 | ALLEGATI

## STATO PATRIMONIALE

01.01.2018				31.12.2019		31.12.2018	
Totale	di cui verso parti correlate	(€ milioni)	Note	Totale	di cui verso parti correlate	Totale	di cui verso parti correlate
<b>ATTIVITÀ</b>							
<b>Attività correnti</b>							
7.363		Disponibilità liquide ed equivalenti	(5)	5.994		10.836	
6.219		Attività finanziarie destinate al trading	(6)	6.760		6.552	
316	73	Altre attività finanziarie	(16)	384	60	300	49
14.156	834	Crediti commerciali e altri crediti	(7)	12.873	704	14.101	633
4.621		Rimanenze	(8)	4.734		4.651	
191		Attività per imposte sul reddito	(9)	192		191	
2.768	30	Altre attività	(10) (23)	3.972	219	2.819	71
<b>35.634</b>				<b>34.909</b>		<b>39.450</b>	
<b>Attività non correnti</b>							
63.158		Immobili, impianti e macchinari	(11)	62.192		60.302	
		Diritto di utilizzo beni in leasing	(12)	5.349			
3.012		Attività immateriali	(13)	3.059		3.170	
1.283		Rimanenze immobilizzate-scorte d'obbligo	(8)	1.371		1.217	
3.474		Partecipazioni valutate con il metodo del patrimonio netto	(15)	9.035		7.044	
900		Altre partecipazioni	(15)	929		919	
1.675	1.214	Altre attività finanziarie	(16)	1.174	911	1.253	915
4.315		Attività per imposte anticipate	(22)	4.360		3.931	
182		Attività per imposte sul reddito	(9)	173		168	
1.141	46	Altre attività	(10) (23)	871	181	624	160
<b>79.140</b>				<b>88.513</b>		<b>78.628</b>	
<b>323</b>		<b>Attività destinate alla vendita</b>	(24)	<b>18</b>		<b>295</b>	
<b>115.097</b>		<b>TOTALE ATTIVITÀ</b>		<b>123.440</b>		<b>118.373</b>	
<b>PASSIVITÀ E PATRIMONIO NETTO</b>							
<b>Passività correnti</b>							
2.242	164	Passività finanziarie a breve termine	(18)	2.452	46	2.182	661
2.286		Quote a breve di passività finanziarie a lungo termine	(18)	3.156		3.601	
		Quote a breve di passività per beni in leasing a lungo termine	(12)	889	5		
15.305	2.808	Debiti commerciali e altri debiti	(17)	15.545	2.663	16.747	3.664
472		Passività per imposte sul reddito	(9)	456		440	
4.317	60	Altre passività	(10) (23)	7.146	155	5.412	63
<b>24.622</b>				<b>29.644</b>		<b>28.382</b>	
<b>Passività non correnti</b>							
20.179		Passività finanziarie a lungo termine	(18)	18.910		20.082	
		Passività per beni in leasing a lungo termine	(12)	4.759	8		
13.124		Fondi per rischi e oneri	(20)	14.106		11.626	
1.022		Fondi per benefici ai dipendenti	(21)	1.136		1.117	
5.937		Passività per imposte differite	(22)	4.920		4.272	
359		Passività per imposte sul reddito	(9)	454		287	
1.443	23	Altre passività	(10) (23)	1.611	23	1.475	23
<b>42.064</b>				<b>45.896</b>		<b>38.859</b>	
<b>87</b>		<b>Passività direttamente associabili ad attività destinate alla vendita</b>	(24)			<b>59</b>	
<b>66.773</b>		<b>TOTALE PASSIVITÀ</b>		<b>75.540</b>		<b>67.300</b>	
<b>PATRIMONIO NETTO</b>							
<b>49</b>		<b>Interessenze di terzi</b>	(25)	<b>61</b>		<b>57</b>	
<b>Patrimonio netto di Eni:</b>							
4.005		Capitale sociale		4.005		4.005	
36.211		Utili relativi a esercizi precedenti		37.436		36.702	
4.818		Riserve per differenze cambio da conversione		7.209		6.605	
1.889		Altre riserve		1.564		1.672	
(581)		Azioni proprie		(981)		(581)	
(1.441)		Acconto sul dividendo		(1.542)		(1.513)	
3.374		Utile dell'esercizio		148		4.126	
<b>48.275</b>		<b>Totale patrimonio netto di Eni</b>		<b>47.839</b>		<b>51.016</b>	
<b>48.324</b>		<b>TOTALE PATRIMONIO NETTO</b>		<b>47.900</b>		<b>51.073</b>	
<b>115.097</b>		<b>TOTALE PASSIVITÀ E PATRIMONIO NETTO</b>		<b>123.440</b>		<b>118.373</b>	

## CONTO ECONOMICO

(€ milioni)	Note	2019		2018		2017	
		Totale	di cui verso parti correlate	Totale	di cui verso parti correlate	Totale	di cui verso parti correlate
<b>RICAVI</b>	(28)						
Ricavi della gestione caratteristica		69.881	1.248	75.822	1.383	66.919	1.567
Altri ricavi e proventi		1.160	4	1.116	8	4.058	41
<b>Totale ricavi</b>		<b>71.041</b>		<b>76.938</b>		<b>70.977</b>	
<b>COSTI</b>							
Acquisti, prestazioni di servizi e costi diversi	(29)	(50.874)	(9.173)	(55.622)	(8.009)	(51.548)	(9.164)
Riprese di valore (svalutazioni) nette di crediti commerciali e altri crediti	(7)	(432)	28	(415)	26	(913)	
Costo lavoro	(29)	(2.996)	(28)	(3.093)	(22)	(2.951)	(34)
Altri proventi (oneri) operativi	(23)	287	19	129	319	(32)	331
Ammortamenti	(11) (12) (13)	(8.106)		(6.988)		(7.483)	
Riprese di valore (svalutazioni) nette di attività materiali, immateriali e diritto di utilizzo beni in leasing	(14)	(2.188)		(866)		225	
Radiazioni	(11) (13)	(300)		(100)		(263)	
<b>UTILE OPERATIVO</b>		<b>6.432</b>		<b>9.983</b>		<b>8.012</b>	
<b>PROVENTI (ONERI) FINANZIARI</b>							
Proventi finanziari	(30)	3.087	96	3.967	115	3.924	191
Oneri finanziari	(30)	(4.079)	(36)	(4.663)	(283)	(5.886)	(4)
Proventi (oneri) netti su attività finanziarie destinate al trading	(30)	127		32		(111)	
Strumenti finanziari derivati	(23) (30)	(14)		(307)		837	
		<b>(879)</b>		<b>(971)</b>		<b>(1.236)</b>	
<b>PROVENTI (ONERI) SU PARTECIPAZIONI</b>	(15) (31)						
Effetto valutazione con il metodo del patrimonio netto		(88)		(68)		(267)	
Altri proventi (oneri) su partecipazioni		281		1.163		335	
		<b>193</b>		<b>1.095</b>		<b>68</b>	
<b>UTILE ANTE IMPOSTE</b>		<b>5.746</b>		<b>10.107</b>		<b>6.844</b>	
Imposte sul reddito	(32)	(5.591)		(5.970)		(3.467)	
<b>UTILE DELL'ESERCIZIO</b>		<b>155</b>		<b>4.137</b>		<b>3.377</b>	
<b>Di competenza:</b>							
- azionisti Eni		148		4.126		3.374	
- interessenze di terzi		7		11		3	
		<b>155</b>		<b>4.137</b>		<b>3.377</b>	
<b>Utile per azione sull'utile dell'esercizio di competenza degli azionisti Eni (ammontari in € per azione)</b>	(33)						
- semplice		0,04		1,15		0,94	
- diluito		0,04		1,15		0,94	



## PROSPETTO DELL'UTILE COMPLESSIVO

(€ milioni)	Note	2019	2018	2017
<b>Utile dell'esercizio</b>		<b>155</b>	<b>4.137</b>	<b>3.377</b>
<b>Altre componenti dell'utile (perdita) complessivo:</b>				
<b>Componenti non riclassificabili a conto economico</b>				
Rivalutazione di piani a benefici definiti per i dipendenti	(25)	(42)	(15)	(33)
Quota di pertinenza delle "Altre componenti dell'utile (perdita) complessivo" delle partecipazioni valutate con il metodo del patrimonio netto afferenti a rivalutazioni di piani a benefici definiti	(25)	(7)		
Variazione fair value partecipazioni valutate al fair value con effetti a OCI	(25)	(3)	15	
Effetto fiscale	(25)	5	(2)	29
		<b>(47)</b>	<b>(2)</b>	<b>(4)</b>
<b>Componenti riclassificabili a conto economico:</b>				
Differenze di cambio da conversione dei bilanci in moneta diversa dall'euro	(25)	604	1.787	(5.573)
Variazione fair value strumenti finanziari disponibili per la vendita				(5)
Variazione fair value strumenti finanziari derivati di copertura cash flow hedge	(25)	(679)	(243)	(6)
Quota di pertinenza delle "Altre componenti dell'utile (perdita) complessivo" delle partecipazioni valutate con il metodo del patrimonio netto	(25)	(6)	(24)	69
Effetto fiscale	(25)	197	58	1
		<b>116</b>	<b>1.578</b>	<b>(5.514)</b>
<b>Totale altre componenti dell'utile (perdita) complessivo</b>		<b>69</b>	<b>1.576</b>	<b>(5.518)</b>
<b>Totale utile (perdita) complessivo dell'esercizio</b>		<b>224</b>	<b>5.713</b>	<b>(2.141)</b>
<b>Di competenza Eni:</b>				
- azionisti Eni		217	5.702	(2.144)
- interessenze di terzi		7	11	3
		<b>224</b>	<b>5.713</b>	<b>(2.141)</b>

## PROSPETTO DELLE VARIAZIONI NELLE VOCI DI PATRIMONIO NETTO

		Patrimonio netto di Eni									
(€ milioni)	Note	Capitale sociale	Utili relativi a esercizi precedenti	Riserva per differenze cambio da conversione	Altre riserve	Azioni proprie	Acconto sul dividendo	Utile dell'esercizio	Totale	Interessenze di terzi	Totale patrimonio netto
<b>Saldi al 31 dicembre 2018</b>	(25)	<b>4.005</b>	<b>36.702</b>	<b>6.605</b>	<b>1.672</b>	<b>(581)</b>	<b>(1.513)</b>	<b>4.126</b>	<b>51.016</b>	<b>57</b>	<b>51.073</b>
Modifica dei criteri contabili (IAS 28)	(3)		(4)						(4)		(4)
<b>Saldi al 1° gennaio 2019</b>		<b>4.005</b>	<b>36.698</b>	<b>6.605</b>	<b>1.672</b>	<b>(581)</b>	<b>(1.513)</b>	<b>4.126</b>	<b>51.012</b>	<b>57</b>	<b>51.069</b>
<b>Utile dell'esercizio</b>								<b>148</b>	<b>148</b>	<b>7</b>	<b>155</b>
<b>Altre componenti dell'utile (perdita) complessivo</b>											
<b>Componenti non riclassificabili a conto economico</b>											
Rivalutazioni di piani a benefici definiti per i dipendenti al netto dell'effetto fiscale	(25)				(37)				(37)		(37)
Quota di pertinenza delle "Altre componenti dell'utile (perdita) complessivo" delle partecipazioni valutate con il metodo del patrimonio netto afferenti a rivalutazioni di piani a benefici definiti	(25)				(7)				(7)		(7)
Variazione fair value partecipazioni valutate al fair value con effetti a OCI	(25)				(3)				(3)		(3)
					<b>(47)</b>				<b>(47)</b>		<b>(47)</b>
<b>Componenti riclassificabili a conto economico</b>											
Differenze cambio da conversione dei bilanci in moneta diversa dall'euro	(25)			604					604		604
Variazione fair value strumenti finanziari derivati cash flow hedge al netto dell'effetto fiscale	(25)				(482)				(482)		(482)
Quota di pertinenza delle "Altre componenti dell'utile (perdita) complessivo" delle partecipazioni valutate con il metodo del patrimonio netto	(25)				(6)				(6)		(6)
				<b>604</b>	<b>(488)</b>				<b>116</b>		<b>116</b>
<b>Utile (perdita) complessivo dell'esercizio</b>				<b>604</b>	<b>(535)</b>			<b>148</b>	<b>217</b>	<b>7</b>	<b>224</b>
<b>Operazioni con gli azionisti</b>											
Attribuzione del dividendo di Eni SpA (€0,41 per azione a saldo dell'acconto 2018 di €0,42 per azione)	(25)						1.513	(2.989)	(1.476)		(1.476)
Acconto sul dividendo (€0,43 per azione)	(25)						(1.542)		(1.542)		(1.542)
Attribuzione del dividendo di altre società										(4)	(4)
Destinazione utile residuo 2018			1.137					(1.137)			
Rimborso agli azionisti										(1)	(1)
Acquisto azioni proprie	(25)		(400)		400	(400)			(400)		(400)
			<b>737</b>		<b>400</b>	<b>(400)</b>	<b>(29)</b>	<b>(4.126)</b>	<b>(3.418)</b>	<b>(5)</b>	<b>(3.423)</b>
<b>Altri movimenti di patrimonio netto</b>											
Piano di incentivazione di lungo termine			9						9		9
Altre variazioni			(8)		27				19	2	21
			<b>1</b>		<b>27</b>				<b>28</b>	<b>2</b>	<b>30</b>
<b>Saldi al 31 dicembre 2019</b>	(25)	<b>4.005</b>	<b>37.436</b>	<b>7.209</b>	<b>1.564</b>	<b>(981)</b>	<b>(1.542)</b>	<b>148</b>	<b>47.839</b>	<b>61</b>	<b>47.900</b>

segue **PROSPETTO DELLE VARIAZIONI NELLE VOCI DI PATRIMONIO NETTO**

	Patrimonio netto di Eni								Interessenze di terzi	Totale patrimonio netto	
	Note	Capitale sociale	Utili relativi a esercizi precedenti	Riserva per differenze cambio da conversione	Altre riserve	Azioni proprie	Acconto sul dividendo	Utile dell'esercizio			Totale
(€ milioni)											
<b>Saldi al 31 dicembre 2017</b>		<b>4.005</b>	<b>35.966</b>	<b>4.818</b>	<b>1.889</b>	<b>(581)</b>	<b>(1.441)</b>	<b>3.374</b>	<b>48.030</b>	<b>49</b>	<b>48.079</b>
Modifica dei criteri contabili (IFRS 9 e 15)			245					245			245
<b>Saldi al 1° gennaio 2018</b>		<b>4.005</b>	<b>36.211</b>	<b>4.818</b>	<b>1.889</b>	<b>(581)</b>	<b>(1.441)</b>	<b>3.374</b>	<b>48.275</b>	<b>49</b>	<b>48.324</b>
<b>Utile dell'esercizio</b>								<b>4.126</b>	<b>4.126</b>	<b>11</b>	<b>4.137</b>
<b>Altre componenti dell'utile (perdita) complessivo</b>											
<b>Componenti non riclassificabili a conto economico</b>											
Rivalutazioni di piani a benefici definiti per i dipendenti al netto dell'effetto fiscale	(25)				(17)				(17)		(17)
Variazione fair value partecipazioni valutate al fair value con effetti a OCI	(25)				15				15		15
					(2)				(2)		(2)
<b>Componenti riclassificabili a conto economico</b>											
Differenze cambio da conversione dei bilanci in moneta diversa dall'euro	(25)			1.787					1.787		1.787
Variazione fair value strumenti finanziari derivati cash flow hedge al netto dell'effetto fiscale	(25)				(185)				(185)		(185)
Quota di pertinenza delle "Altre componenti dell'utile (perdita) complessivo" delle partecipazioni valutate con il metodo del patrimonio netto	(25)				(24)				(24)		(24)
				<b>1.787</b>	<b>(209)</b>				<b>1.578</b>		<b>1.578</b>
<b>Utile (perdita) complessivo dell'esercizio</b>				<b>1.787</b>	<b>(211)</b>			<b>4.126</b>	<b>5.702</b>	<b>11</b>	<b>5.713</b>
<b>Operazioni con gli azionisti</b>											
Attribuzione del dividendo di Eni SpA (€0,40 per azione a saldo dell'acconto 2017 di €0,40 per azione)	(25)						1.441	(2.881)	(1.440)		(1.440)
Acconto sul dividendo (€0,42 per azione)	(25)						(1.513)		(1.513)		(1.513)
Attribuzione del dividendo di altre società										(3)	(3)
Destinazione utile residuo 2017			493					(493)			
			<b>493</b>				<b>(72)</b>	<b>(3.374)</b>	<b>(2.953)</b>	<b>(3)</b>	<b>(2.956)</b>
<b>Altri movimenti di patrimonio netto</b>											
Piano di incentivazione di lungo termine			5						5		5
Altre variazioni			(7)		(6)				(13)		(13)
			<b>(2)</b>		<b>(6)</b>				<b>(8)</b>		<b>(8)</b>
<b>Saldi al 31 dicembre 2018</b>	(25)	<b>4.005</b>	<b>36.702</b>	<b>6.605</b>	<b>1.672</b>	<b>(581)</b>	<b>(1.513)</b>	<b>4.126</b>	<b>51.016</b>	<b>57</b>	<b>51.073</b>

## segue PROSPETTO DELLE VARIAZIONI NELLE VOCI DI PATRIMONIO NETTO

	Patrimonio netto di Eni								Interessenze di terzi	Totale patrimonio netto
	Capitale sociale	Utili relativi a esercizi precedenti	Riserva per differenze cambio da conversione	Altre riserve	Azioni proprie	Acconto sul dividendo	Utile (perdita) dell'esercizio	Totale		
(€ milioni)										
<b>Saldi al 31 dicembre 2016</b>	<b>4.005</b>	<b>40.367</b>	<b>10.319</b>	<b>1.832</b>	<b>(581)</b>	<b>(1.441)</b>	<b>(1.464)</b>	<b>53.037</b>	<b>49</b>	<b>53.086</b>
<b>Utile dell'esercizio</b>							<b>3.374</b>	<b>3.374</b>	<b>3</b>	<b>3.377</b>
<b>Altre componenti dell'utile (perdita) complessivo</b>										
<b>Componenti non riclassificabili a conto economico</b>										
Rivalutazioni di piani a benefici definiti per i dipendenti al netto dell'effetto fiscale				(4)				(4)		(4)
				(4)				(4)		(4)
<b>Componenti riclassificabili a conto economico</b>										
Differenze cambio da conversione dei bilanci in moneta diversa dall'euro			(5.575)	2				(5.573)		(5.573)
Variazione fair value strumenti finanziari disponibili per la vendita al netto dell'effetto fiscale				(4)				(4)		(4)
Variazione fair value strumenti finanziari derivati cash flow hedge al netto dell'effetto fiscale				(6)				(6)		(6)
Quota di pertinenza delle "Altre componenti dell'utile (perdita) complessivo" delle partecipazioni valutate con il metodo del patrimonio netto				69				69		69
			(5.575)	61				(5.514)		(5.514)
<b>Utile (perdita) complessivo dell'esercizio</b>			(5.575)	57			3.374	(2.144)	3	(2.141)
<b>Operazioni con gli azionisti</b>										
Attribuzione del dividendo di Eni SpA (€0,40 per azione a saldo dell'acconto 2016 di €0,40 per azione)						1.441	(2.881)	(1.440)		(1.440)
Acconto sul dividendo (€0,40 per azione)						(1.441)		(1.441)		(1.441)
Attribuzione del dividendo di altre società									(3)	(3)
Destinazione perdita residua 2016		(4.345)					4.345			
		(4.345)					1.464	(2.881)	(3)	(2.884)
<b>Altri movimenti di patrimonio netto</b>										
Altre variazioni		(56)	74					18		18
		(56)	74					18		18
<b>Saldi al 31 dicembre 2017</b>	<b>4.005</b>	<b>35.966</b>	<b>4.818</b>	<b>1.889</b>	<b>(581)</b>	<b>(1.441)</b>	<b>3.374</b>	<b>48.030</b>	<b>49</b>	<b>48.079</b>

## RENDICONTO FINANZIARIO

(€ milioni)	Note	2019	2018	2017
Utile dell'esercizio		155	4.137	3.377
Rettifiche per ricondurre l'utile netto al flusso di cassa da attività operativa:				
Ammortamenti	(11) (12) (13)	8.106	6.988	7.483
Svalutazioni (riprese di valore) nette di attività materiali, immateriali e diritto di utilizzo beni in leasing	(14)	2.188	866	(225)
Radiazioni	(11) (13)	300	100	263
Effetto valutazione con il metodo del patrimonio netto	(15) (31)	88	68	267
Plusvalenze nette su cessioni di attività		(170)	(474)	(3.446)
Dividendi	(31)	(247)	(231)	(205)
Interessi attivi		(147)	(185)	(283)
Interessi passivi		1.027	614	671
Imposte sul reddito	(32)	5.591	5.970	3.467
Altre variazioni		(179)	(474)	894
Variazioni del capitale di esercizio:				
- rimanenze		(200)	15	(346)
- crediti commerciali		1.023	334	657
- debiti commerciali		(940)	642	284
- fondi per rischi e oneri		272	(238)	96
- altre attività e passività		211	879	749
Flusso di cassa del capitale di esercizio		366	1.632	1.440
Variazione fondo per benefici ai dipendenti		(23)	109	38
Dividendi incassati		1.346	275	291
Interessi incassati		88	87	104
Interessi pagati		(1.029)	(609)	(582)
Imposte sul reddito pagate al netto dei crediti d'imposta rimborsati		(5.068)	(5.226)	(3.437)
<b>Flusso di cassa netto da attività operativa</b>		<b>12.392</b>	<b>13.647</b>	<b>10.117</b>
- di cui verso parti correlate	(36)	<b>(6.356)</b>	<b>(2.707)</b>	<b>(2.843)</b>
Investimenti:				
- attività materiali	(11)	(8.049)	(8.778)	(8.490)
- diritto di utilizzo prepagato beni in leasing	(12)	(16)		
- attività immateriali	(13)	(311)	(341)	(191)
- imprese consolidate e rami d'azienda al netto delle disponibilità liquide ed equivalenti acquisite	(26)	(5)	(119)	
- partecipazioni	(15)	(3.003)	(125)	(510)
- titoli strumentali all'attività operativa		(8)	(8)	
- crediti finanziari strumentali all'attività operativa		(229)	(358)	(585)
- variazione debiti relativi all'attività di investimento		(307)	408	152
Flusso di cassa degli investimenti		(11.928)	(9.321)	(9.624)
Disinvestimenti:				
- attività materiali		264	1.089	2.745
- attività immateriali		17	5	2
- imprese consolidate e rami d'azienda al netto delle disponibilità liquide ed equivalenti cedute	(26)	187	(47)	2.662
- imposte pagate sulle dismissioni		(3)		(436)
- partecipazioni		39	195	482
- titoli strumentali all'attività operativa		17	15	1
- crediti finanziari strumentali all'attività operativa		178	279	493
- variazione crediti relativi all'attività di disinvestimento		95	606	(434)
Flusso di cassa dei disinvestimenti		794	2.142	5.515
Variazione netta titoli e crediti finanziari non strumentali all'attività operativa <sup>(a)</sup>		(279)	(357)	341
<b>Flusso di cassa netto da attività di investimento</b>		<b>(11.413)</b>	<b>(7.536)</b>	<b>(3.768)</b>
- di cui verso parti correlate	(36)	<b>(2.912)</b>	<b>(3.314)</b>	<b>(3.115)</b>

(a) Dal 2019 Eni presenta in una voce dedicata del rendiconto finanziario l'investimento netto (investimenti meno disinvestimenti) in attività rappresentative degli impieghi temporanei di eccedenze di liquidità e in crediti finanziari a breve termine, entrambi portati a deduzione delle passività finanziarie ai fini della determinazione della posizione finanziaria netta di Gruppo in base allo schema Consob. In precedenza i flussi relativi a tali asset erano rappresentati rispettivamente nei flussi di investimento/disinvestimento relativi a titoli e crediti finanziari. Per consentire un confronto omogeneo, il rendiconto finanziario dei comparative periods è stato coerentemente riclassificato.

## segue RENDICONTO FINANZIARIO

(€ milioni)	Note	2019	2018	2017
Assunzione di debiti finanziari non correnti	(18)	1.811	3.790	1.842
Rimborsi di debiti finanziari non correnti	(18)	(3.512)	(2.757)	(2.973)
Rimborsi di passività per beni in leasing	(12)	(877)		
Incremento (decremento) di debiti finanziari correnti	(18)	161	(713)	(581)
		<b>(2.417)</b>	<b>320</b>	<b>(1.712)</b>
Dividendi pagati ad azionisti Eni		(3.018)	(2.954)	(2.880)
Dividendi pagati ad altri azionisti		(4)	(3)	(3)
Rimborso di capitale ad azionisti terzi		(1)		
Acquisto di quote di partecipazioni in società consolidate		(1)		
Acquisto di azioni proprie		(400)		
<b>Flusso di cassa netto da attività di finanziamento</b>		<b>(5.841)</b>	<b>(2.637)</b>	<b>(4.595)</b>
<b>- di cui verso parti correlate</b>	(36)	<b>(817)</b>	<b>16</b>	<b>(16)</b>
Effetto della variazione dell'area di consolidamento (inserimento/esclusione di imprese divenute rilevanti/irrilevanti)		(7)		7
Effetto delle differenze di cambio da conversione e altre variazioni sulle disponibilità liquide ed equivalenti		8	18	(72)
<b>Variazione netta delle disponibilità liquide ed equivalenti</b>		<b>(4.861)</b>	<b>3.492</b>	<b>1.689</b>
<b>Disponibilità liquide ed equivalenti a inizio esercizio</b>	(5)	<b>10.855</b>	<b>7.363</b>	<b>5.674</b>
<b>Disponibilità liquide ed equivalenti a fine esercizio<sup>(b)</sup></b>	(5)	<b>5.994</b>	<b>10.855</b>	<b>7.363</b>

(b) Le disponibilità liquide ed equivalenti al 31 dicembre 2018 comprendono €19 milioni di disponibilità liquide ed equivalenti di società consolidate destinate alla vendita che nello schema di stato patrimoniale sono riportate nella voce "Attività destinate alla vendita".

## NOTE AL BILANCIO CONSOLIDATO

### 1 | Principi contabili, stime contabili e giudizi significativi

#### CRITERI DI REDAZIONE

Il bilancio consolidato è redatto, nella prospettiva della continuità aziendale, secondo gli International Financial Reporting Standards (nel seguito "IFRS" o "principi contabili internazionali")<sup>1</sup> emanati dall'International Accounting Standards Board (IASB) e adottati dalla Commissione Europea secondo la procedura di cui all'art. 6 del Regolamento (CE) n. 1606/2002 del Parlamento Europeo e del Consiglio del 19 luglio 2002 e ai sensi dell'art. 9 del D.Lgs. 38/05<sup>2</sup>.

Il bilancio consolidato è redatto applicando il metodo del costo storico, tenuto conto ove appropriato delle rettifiche di valore, con l'eccezione delle voci di bilancio che secondo gli IFRS devono essere valutate al fair value, come indicato nei criteri di valutazione di seguito descritti.

Il bilancio consolidato al 31 dicembre 2019, approvato dal Consiglio di Amministrazione di Eni nella riunione del 27 febbraio 2020, è sottoposto alla revisione legale da parte della PricewaterhouseCoopers SpA. La PricewaterhouseCoopers SpA, in quanto revisore principale, è interamente responsabile per la revisione del bilancio consolidato del Gruppo; nei limitati casi in cui intervengano altri revisori, si assume la responsabilità del lavoro svolto da questi ultimi.

I valori delle voci di bilancio e delle relative note illustrative, tenuto conto della loro rilevanza, sono espressi in milioni di euro, eccetto quando indicato diversamente.

#### STIME CONTABILI E GIUDIZI SIGNIFICATIVI

L'applicazione dei principi contabili generalmente accettati per la redazione del bilancio e delle relazioni contabili infrannuali comporta che la Direzione Aziendale effettui stime contabili basate su giudizi complessi e/o soggettivi, su esperienze passate e su ipotesi considerate ragionevoli e realistiche tenendo conto delle informazioni conosciute al momento della stima. L'utilizzo di queste stime contabili influenza il valore di iscrizione delle attività e delle passività e l'informativa su attività e passività potenziali alla data del bilancio, nonché l'ammontare dei ricavi e dei costi nel periodo di riferimento. I risultati effettivi possono differire da quelli stimati a causa dell'incertezza che caratterizza le ipotesi e le condizioni sulle quali le stime sono basate. Le stime contabili critiche del processo di redazione del bilancio, che comportano un elevato ricorso a giudizi soggettivi, assunzioni e stime relativi a tematiche per loro natura incerte, sono illustrate nella descrizione della relativa accounting policy di seguito riportata. Le modifiche delle condizioni alla base di giudizi, assunzioni e stime adottati possono determinare un impatto rilevante sui risultati successivi.

## PRINCIPI DI CONSOLIDAMENTO

#### IMPRESE CONTROLLATE

Il bilancio consolidato comprende il bilancio di Eni SpA e delle sue imprese controllate, direttamente o indirettamente.

Un investitore controlla un'impresa partecipata quando è esposto, o ha diritto a partecipare alla variabilità dei ritorni economici dell'impresa ed è in grado di influenzare tali ritorni attraverso l'esercizio del proprio potere decisionale sulla stessa. Il potere decisionale esiste in presenza di diritti che conferiscono alla controllante l'effettiva capacità di dirigere le attività rilevanti della partecipata, ossia le attività maggiormente in grado di incidere sui ritorni economici della partecipata stessa.

I valori delle imprese controllate sono inclusi nel bilancio consolidato, sulla base di principi contabili uniformi, a partire dalla data in cui se ne assume il controllo e fino alla data in cui tale controllo cessa di esistere. Le attività e le passività, gli oneri e i proventi delle imprese consolidate sono rilevati con il cd. metodo dell'integrazione globale e pertanto sono assunti integralmente nel bilancio consolidato; il valore contabile delle partecipazioni è eliminato a fronte della corrispondente frazione di patrimonio netto delle imprese partecipate. Le quote del patrimonio netto e dell'utile di competenza delle interessenze di terzi sono iscritte in apposite voci del patrimonio netto e del conto economico.

Nel caso di imprese che svolgono il ruolo di operatore unico nella gestione di contratti petroliferi per conto delle società partecipanti all'iniziativa mineraria, l'attività è finanziata pro-quota, sulla base di budget approvati, dalle società partecipanti al contratto petrolifero cui sono periodicamente presentati i rendiconti degli esborsi e degli incassi derivanti dalla gestione del contratto. I costi e i ricavi, nonché i dati operativi (produzioni, riserve, ecc.) dell'iniziativa mineraria sono perciò rilevati pro-quota direttamente nel bilancio delle società partecipanti a cui fanno carico, inoltre, le relative obbligazioni derivanti dall'iniziativa mineraria. L'esclusione dal consolidamento di alcune società controllate, non significative né singolarmente né complessivamente, non ha comportato effetti rilevanti<sup>3</sup> ai fini della corretta rappresentazione della situazione patrimoniale, economica e finanziaria del Gruppo<sup>4</sup>.

In presenza di quote di partecipazione acquisite successivamente all'assunzione del controllo (acquisto di interessenze di terzi), l'eventuale differenza tra il costo di acquisto e la corrispondente frazione di patrimonio netto acquisita è rilevata nel patrimonio netto di competenza del Gruppo; analogamente, sono rilevati a patrimonio netto gli effetti derivanti dalla cessione di quote di minoranza senza perdita del controllo. Differentemente, la cessione di quote che comporta la perdita del controllo determina la rilevazione a conto economico: (i) dell'eventuale plusvalenza/minusvalenza calcolata come differenza tra il corrispettivo ricevuto e le corrispondenti attività nette consolidate cedute; (ii) dell'effetto dell'allineamento al relativo fair value dell'eventuale partecipazione residua mantenuta; (iii) degli eventuali valori rilevati nelle altre componenti dell'utile complessivo relativi alla

(1) Gli IFRS comprendono anche gli International Accounting Standards (IAS), tuttora in vigore, nonché i documenti interpretativi redatti dall'IFRS Interpretations Committee, precedentemente denominato International Financial Reporting Interpretations Committee (IFRIC) e ancor prima Standing Interpretations Committee (SIC).

(2) I principi contabili internazionali utilizzati ai fini della redazione del bilancio consolidato sono coincidenti con quelli emanati dallo IASB in vigore per l'esercizio 2019.

(3) Secondo le disposizioni del Conceptual Framework for Financial Reporting, l'informazione è rilevante se la sua omissione o errata presentazione può influenzare le decisioni economiche degli utilizzatori prese sulla base del bilancio.

(4) Le partecipazioni in società controllate non consolidate con il metodo integrale sono valutate secondo i criteri indicati nel punto "Metodo del patrimonio netto"; per maggiori informazioni si fa rinvio all'allegato "Partecipazioni di Eni SpA al 31 dicembre 2019".

ex controllata per i quali sia previsto il rigiro a conto economico<sup>5</sup>. Il valore dell'eventuale partecipazione mantenuta, allineato al relativo fair value alla data di perdita del controllo, rappresenta il nuovo valore di iscrizione della partecipazione e pertanto il valore di riferimento per la successiva valutazione della partecipazione secondo i criteri di valutazione applicabili.

### INTERESSENZE IN ACCORDI A CONTROLLO CONGIUNTO

Il controllo congiunto è la condivisione, su base contrattuale, del controllo di un accordo, che esiste unicamente quando per le decisioni relative alle attività rilevanti è richiesto il consenso unanime di tutte le parti che condividono il controllo.

Una joint venture è un accordo a controllo congiunto nel quale le parti che detengono il controllo congiunto vantano diritti sulle attività nette dell'accordo. Le partecipazioni in joint venture sono valutate con il metodo del patrimonio netto come indicato nel punto "Metodo del patrimonio netto".

Una joint operation è un accordo a controllo congiunto nel quale le parti che detengono il controllo congiunto vantano diritti sulle attività e obbligazioni per le passività (cd. enforceable right and obligation) relative all'accordo. Nel bilancio consolidato è rilevata la quota di spettanza Eni delle attività/passività e dei ricavi/costi delle joint operation sulla base degli effettivi diritti e obbligazioni rivenienti dagli accordi contrattuali. Successivamente alla rilevazione iniziale, le attività/passività e i ricavi/costi afferenti alla joint operation sono valutati in conformità ai criteri di valutazione applicabili alla singola fattispecie. Le società rappresentate da joint operation non rilevanti sono valutate secondo il metodo del patrimonio netto ovvero, quando non si producono effetti significativi sulla situazione patrimoniale, finanziaria e sul risultato economico, al costo rettificato per perdite di valore.

### PARTECIPAZIONI IN IMPRESE COLLEGATE

Una collegata è un'impresa su cui Eni esercita un'influenza notevole, intesa come il potere di partecipare alla determinazione delle scelte finanziarie e gestionali della partecipata senza averne il controllo o il controllo congiunto.

Le partecipazioni in imprese collegate sono valutate con il metodo del patrimonio netto come indicato nel punto "Metodo del patrimonio netto".

Le imprese consolidate, le imprese controllate non consolidate, le joint venture, le partecipazioni in joint operation e le imprese collegate sono distintamente indicate nell'allegato "Partecipazioni di Eni SpA al 31 dicembre 2019", che fa parte integrante delle presenti note. Nello stesso allegato è riportata anche la variazione dell'area di consolidamento verificatasi nell'esercizio.

I bilanci delle imprese consolidate sono oggetto di revisione legale da parte di società di revisione che esaminano e attestano anche le informazioni richieste per la redazione del bilancio consolidato.

### METODO DEL PATRIMONIO NETTO

Le partecipazioni in joint venture, in imprese collegate e in imprese controllate non significative escluse dall'area di consolidamento sono valutate con il metodo del patrimonio netto<sup>6,7</sup>.

In applicazione del metodo del patrimonio netto, le partecipazioni sono inizialmente iscritte al costo di acquisto, allocando, analogamente a quanto previsto per le business combination, il costo sostenuto sulle attività/passività della partecipata; l'allocazione, operata in via provvisoria alla data di rilevazione iniziale, è rettificabile, con effetto retroattivo, entro i successivi dodici mesi per tener conto di nuove informazioni su fatti e circostanze esistenti alla data di rilevazione iniziale. Successivamente il valore di iscrizione è adeguato per tener conto: (i) della quota di pertinenza della partecipata dei risultati economici della partecipata realizzati dopo la data di acquisizione, rettificati per tener conto degli effetti dell'ammortamento e dell'eventuale svalutazione dei maggiori valori attribuiti alle attività della partecipata; e (ii) della quota di pertinenza della partecipata delle altre componenti dell'utile complessivo della partecipata. I dividendi distribuiti dalla partecipata sono rilevati a riduzione del valore di iscrizione della partecipazione. Ai fini dell'applicazione del metodo del patrimonio netto, si considerano le rettifiche previste per il processo di consolidamento (v. anche punto "Imprese controllate"). Le perdite derivanti dall'applicazione del metodo del patrimonio netto eccedenti il valore di iscrizione della partecipazione, rilevate nella voce di conto economico "Proventi (oneri) su partecipazioni", sono allocate sugli eventuali crediti finanziari concessi alla partecipata il cui rimborso non è pianificato o non è probabile nel prevedibile futuro (cd. long term interest), ridotti delle relative expected credit loss (v. oltre) e che rappresentano nella sostanza un ulteriore investimento nella società partecipata. La quota di pertinenza della partecipata di eventuali perdite della partecipata, eccedente il valore di iscrizione della partecipazione e di eventuali long term interest (cd. investimento netto), è rilevata in un apposito fondo nella misura in cui la partecipata sia impegnata ad adempiere a obbligazioni legali o implicite della partecipata, o comunque, a coprirne le perdite.

In presenza di obiettive evidenze di perdita di valore (ad es. rilevanti inadempimenti contrattuali, significative difficoltà finanziarie, rischio di insolvenza della controparte, ecc.), la recuperabilità dell'investimento netto è verificata confrontando il valore di iscrizione dell'investimento netto con il relativo valore recuperabile, determinato adottando i criteri indicati al punto "Impairment delle attività non finanziarie". Quando vengono meno i motivi delle svalutazioni effettuate, la partecipazione e il relativo long term interest sono rivalutati nei limiti delle svalutazioni effettuate, con imputazione degli effetti a conto economico alla voce "Proventi (oneri) su partecipazioni".

La cessione di quote di partecipazione che comporta la perdita del controllo congiunto o dell'influenza notevole sulla partecipata determina la rilevazione a conto economico: (i) dell'eventuale plusvalenza/minusvalenza calcolata come differenza tra il corrispettivo ricevuto e la corrispondente frazione del valore di iscrizione ceduta; (ii) dell'effetto dell'allineamento al relativo fair value dell'eventuale partecipazione

[5] Al contrario, gli eventuali valori rilevati nelle altre componenti dell'utile complessivo relativi alla ex controllata, per i quali non è previsto il rigiro a conto economico, sono imputati in altra posta del patrimonio netto.

[6] Nel caso di assunzione di un collegamento (controllo congiunto) in fasi successive, la partecipazione è iscritta per l'importo corrispondente a quello derivante dall'applicazione del metodo del patrimonio netto come se lo stesso fosse stato applicato sin dall'origine; l'effetto della "rivalutazione" del valore di iscrizione delle quote di partecipazione detenute antecedentemente all'assunzione del collegamento (controllo congiunto) è rilevato a patrimonio netto.

[7] Quando non si producono effetti significativi sulla situazione patrimoniale, finanziaria e sul risultato economico, le joint venture, le imprese collegate e le imprese controllate non significative escluse dall'area di consolidamento, sono valutate al costo rettificato per perdite di valore.



residua mantenuta<sup>8</sup>; (iii) degli eventuali valori rilevati nelle altre componenti dell'utile complessivo relativi alla partecipata per i quali sia previsto il rigiro a conto economico<sup>9</sup>. Il valore dell'eventuale partecipazione mantenuta, allineato al relativo fair value alla data di perdita del controllo congiunto o dell'influenza notevole, rappresenta il nuovo valore di iscrizione e pertanto il valore di riferimento per la successiva valutazione secondo i criteri di valutazione applicabili.

## BUSINESS COMBINATION

Le operazioni di business combination sono rilevate secondo l'acquisition method. Il corrispettivo trasferito in una business combination è determinato alla data di assunzione del controllo ed è pari al fair value delle attività trasferite, delle passività sostenute, nonché degli eventuali strumenti di capitale emessi dall'acquirente. I costi direttamente attribuibili all'operazione sono rilevati a conto economico al momento del relativo sostenimento.

Alla data di acquisizione del controllo, il patrimonio netto delle imprese partecipate è determinato attribuendo ai singoli elementi dell'attivo e del passivo patrimoniale il loro fair value<sup>10</sup>, fatti salvi i casi in cui le disposizioni IFRS stabiliscano un differente criterio di valutazione. L'eventuale differenza tra il corrispettivo pagato e il fair value dei net asset acquisiti, se positiva, è iscritta nell'attivo come "avviamento" (di seguito anche goodwill); se negativa, è rilevata a conto economico.

Nel caso di assunzione non totalitaria del controllo, la quota di patrimonio netto delle interessenze di terzi è determinata sulla base della quota di spettanza dei valori correnti attribuiti alle attività e passività alla data di assunzione del controllo, escluso l'eventuale goodwill a essi attribuibile (cd. partial goodwill method). In alternativa, è rilevato l'intero ammontare del goodwill generato dall'acquisizione considerando, pertanto, anche la quota attribuibile alle interessenze di terzi (cd. full goodwill method); in quest'ultimo caso le interessenze di terzi sono espresse al loro complessivo fair value, includendo pertanto anche il goodwill di loro competenza<sup>11</sup>. La scelta delle modalità di determinazione del goodwill (partial goodwill method o full goodwill method) è operata in maniera selettiva per ciascuna business combination.

Nel caso di assunzione del controllo in fasi successive, il costo di acquisto è determinato sommando il fair value della partecipazione precedentemente detenuta nell'acquisita e l'ammontare corrisposto per l'ulteriore quota partecipativa. La differenza tra il fair value della partecipazione precedentemente detenuta e il relativo valore di iscrizione è imputata a conto economico. Inoltre, in sede di assunzione del controllo, eventuali ammontari precedentemente rilevati nelle altre componenti dell'utile complessivo sono imputati a conto economico ovvero in un'altra posta del patrimonio netto, nel caso in cui non sia previsto il rigiro a conto economico.

Quando la determinazione dei valori delle attività e passività dell'acquisita è operata in via provvisoria nell'esercizio in cui la business combination è conclusa, i valori rilevati sono rettificati, con effetto retroattivo, non oltre i dodici mesi successivi alla data di acquisizione, per tener conto di nuove informazioni su fatti e circostanze esistenti alla data di acquisizione.

L'acquisizione di interessenze in una joint operation che rappresenta un business è rilevata, per gli aspetti applicabili, in modo analogo a quanto previsto per le business combination. Al riguardo, nel caso di assunzione del controllo in fasi successive su un business precedentemente classificato come joint operation, la quota delle attività nette precedentemente posseduta è allineata al relativo fair value alla data di acquisizione del controllo, rilevando a conto economico la differenza<sup>12</sup>.

## Stime contabili e giudizi significativi: partecipazioni e business combination

La verifica dell'esistenza del controllo, del controllo congiunto, dell'influenza notevole su un'altra entità nonché, nel caso delle joint operation, la verifica dell'esistenza di enforceable right and obligation richiede l'esercizio di un giudizio professionale complesso da parte della Direzione Aziendale operato considerando le caratteristiche della struttura societaria, gli accordi tra le parti, nonché ogni altro fatto e circostanza che risulti rilevante ai fini di tale verifica. L'utilizzo di stime contabili significative caratterizza inoltre i processi di allocazione del fair value alle attività e passività identificabili acquisite in sede di business combination. Nel processo di allocazione, anche in sede di rilevazione iniziale di partecipazioni valutate secondo il metodo del patrimonio netto, Eni adotta le metodologie di valutazione generalmente utilizzate dagli operatori di mercato considerando le informazioni disponibili e, per le business combination più significative, si avvale di valutazioni esterne.

## OPERAZIONI INFRAGRUPPO

Gli utili derivanti da operazioni tra le imprese consolidate e non ancora realizzati nei confronti di terzi sono eliminati così come sono eliminati i crediti, i debiti, i proventi, gli oneri, le garanzie, gli impegni e i rischi tra imprese consolidate. Gli utili non realizzati con società valutate secondo il metodo del patrimonio netto sono eliminati per la quota di competenza del Gruppo. In entrambi i casi, le perdite infragruppo non sono eliminate in quanto rappresentative di un effettivo minor valore del bene ceduto.

## CONVERSIONE DEI BILANCI IN VALUTA DIVERSA DALL'EURO

I bilanci delle imprese partecipate operanti in valuta diversa dall'euro, che rappresenta la valuta funzionale della capogruppo, sono convertiti in euro applicando alle voci dell'attivo e del passivo patrimoniale i cambi correnti alla data di chiusura dell'esercizio, alle voci del patrimonio netto i cambi storici e alle voci del conto economico e del rendiconto finanziario i cambi medi dell'esercizio (fonte: Reuters – WMR).

Le differenze cambio da conversione dei bilanci delle imprese partecipate operanti in valuta diversa dall'euro, derivanti dall'applicazione di cambi diversi per le attività e le passività, per il patrimonio netto e per il conto economico, sono rilevate nella voce di patrimonio netto "Riserva per differenze cambio da conversione" per la parte di competenza del Gruppo<sup>13</sup>. La riserva per differenze di cambio è rilevata a conto economico all'atto della dismissione integrale ovvero al momento della perdita del controllo, del controllo congiunto o dell'influenza notevole sulla

(8) Se la partecipazione residua continua ad essere valutata con il metodo del patrimonio netto, la quota mantenuta non è adeguata al relativo fair value.

(9) Al contrario, gli eventuali valori rilevati nelle altre componenti dell'utile complessivo relativi alla ex joint venture o collegata, per i quali non è previsto il rigiro a conto economico, sono imputati in un'altra posta del patrimonio netto.

(10) I criteri per la determinazione del fair value sono illustrati al punto "Valutazioni al fair value".

(11) L'adozione del partial o del full goodwill method rileva anche nel caso di operazioni di business combination che comportano la rilevazione, a conto economico, di "goodwill negativi" (cd. gain on bargain purchase).

(12) L'acquisizione di interest aggiuntivi in una joint operation rappresentativa di un business, che non comporta l'assunzione del controllo, non determina il remeasurement delle quote precedentemente detenute.

(13) La quota di pertinenza di terzi delle differenze cambio da conversione dei bilanci delle imprese controllate operanti in valuta diversa dall'euro è rilevata nella voce di patrimonio netto "Interessenze di terzi".

partecipata. All'atto della dismissione parziale, senza perdita del controllo, la quota delle differenze di cambio afferente alla frazione di partecipazione ceduta è attribuita al patrimonio netto di competenza delle interessenze di terzi. In caso di dismissione parziale, senza perdita del controllo congiunto o dell'influenza notevole, la quota delle differenze cambio afferente alla frazione di partecipazione ceduta è imputata a conto economico. Il rimborso del capitale effettuato da una controllata

operante in valuta diversa dall'euro, senza modifica dell'interessenza partecipativa detenuta, comporta l'imputazione a conto economico della corrispondente quota delle differenze di cambio.

I bilanci utilizzati per la conversione sono quelli espressi nella valuta funzionale che per le società che non adottano l'euro è prevalentemente il dollaro USA. I principali cambi utilizzati per operare la conversione dei bilanci in valuta diversa dall'euro sono di seguito indicati:

(ammontare di valuta per €1)	Cambi medi dell'esercizio 2019	Cambi al 31 dicembre 2019	Cambi medi dell'esercizio 2018	Cambi al 31 dicembre 2018	Cambi medi dell'esercizio 2017	Cambi al 31 dicembre 2017
Dollaro USA	1,12	1,12	1,18	1,15	1,13	1,20
Sterlina inglese	0,88	0,85	0,88	0,89	0,88	0,89
Dollaro australiano	1,61	1,60	1,58	1,62	1,47	1,53

## CRITERI DI VALUTAZIONE

I criteri di valutazione più significativi adottati per la redazione del bilancio consolidato sono indicati nei punti seguenti.

### ATTIVITÀ MINERARIA

Con riferimento alle attività di esplorazione, appraisal e sviluppo sono adottati i principi del successful efforts method di seguito descritti.

#### ACQUISIZIONE DI PERMESSI ESPLORATIVI

I costi sostenuti per l'acquisizione di diritti esplorativi (o per la loro estensione) sono inizialmente capitalizzati all'interno delle attività immateriali come "diritti esplorativi – unproved" in attesa di valutare l'esito delle attività di esplorazione e valutazione. Tali diritti esplorativi unproved non sono ammortizzati ma sottoposti a verifica della recuperabilità del relativo valore di iscrizione avendo riguardo alla conferma del commitment della società a proseguire le attività di esplorazione e considerando fatti e circostanze che possano evidenziare la presenza di incertezze in merito alla recuperabilità del valore iscritto. Se non sono pianificate ulteriori attività, il valore di iscrizione dei relativi diritti esplorativi è imputato a conto economico come radiazione (di seguito anche write-off). I diritti esplorativi di valore non significativo sono raggruppati e ammortizzati a quote costanti lungo il periodo di esplorazione accordato. A seguito della scoperta di riserve certe (cioè dopo la rilevazione di riserve e l'approvazione interna del progetto di sviluppo), il valore di iscrizione dei relativi diritti esplorativi unproved è riclassificato, sempre all'interno della voce "Attività immateriali", come "diritti esplorativi proved". Al momento della riclassifica e, in ogni caso, quando si verificano eventi che fanno presumere una riduzione di valore delle attività, il valore di iscrizione dei diritti esplorativi da riclassificare come proved è sottoposto a verifica di recuperabilità considerando il maggiore tra il valore d'uso e il fair value, al netto dei costi di vendita. A partire dall'avvio della produzione, i permessi esplorativi "proved" sono ammortizzati con il metodo dell'unità di prodotto (cd. metodo UOP, descritto al punto "Ammortamento UOP").

#### ACQUISIZIONE DI TITOLI MINERARI

I costi sostenuti per l'acquisizione di titoli minerari sono rilevati in relazione alle attività acquisite (potenziale esplorativo, riserve possibili, riserve probabili, riserve certe). Quando l'acquisto riguarda nel com-

plesso riserve e potenziale esplorativo, il costo è attribuito alle diverse attività acquisite sulla base del valore determinato attualizzando i corrispondenti flussi di cassa attesi.

I costi di acquisizione del potenziale esplorativo sono valutati utilizzando i criteri indicati nel precedente punto "Acquisizione di permessi esplorativi". I costi delle riserve certe sono ammortizzati secondo il metodo UOP (v. punto "Ammortamento UOP"). I costi delle riserve probabili e delle riserve possibili (cd. unproved mineral interest) sono sospesi in attesa dell'esito delle attività di esplorazione; in caso di esito negativo, sono rilevati a conto economico.

#### ESPLORAZIONE ED APPRAISAL

I costi esplorativi relativi a studi geologici e geofisici sono rilevati direttamente a conto economico al momento del sostenimento.

I costi direttamente associati ad un pozzo esplorativo sono inizialmente rilevati all'interno delle attività materiali in corso, come "costi di esplorazione e valutazione – unproved" (pozzi esplorativi in progress), fino al momento in cui la perforazione del pozzo è completata e possono continuare ad essere capitalizzati nei 12 mesi successivi in attesa della valutazione dei risultati della perforazione (pozzi esplorativi suspended). Se al termine di tale periodo si accerta che il risultato è negativo o che il ritrovamento non è sufficientemente significativo per giustificare lo sviluppo, i pozzi sono dichiarati dry/unsuccessful e i relativi costi imputati a conto economico come write-off. Al contrario, tali costi continuano ad essere capitalizzati se e fintanto che: (i) il pozzo ha determinato la scoperta di una quantità di riserve tale da giustificare il suo completamento come pozzo di produzione, e (ii) la società sta compiendo sufficienti progressi volti a valutare le riserve e la fattibilità economica ed operativa del progetto; diversamente, i costi capitalizzati sono imputati a conto economico come write-off. Medesimi criteri di rilevazione sono adottati per i costi relativi all'attività di appraisal. In caso di ritrovamento di riserve certe di petrolio e/o gas naturale, i relativi costi capitalizzati come unproved sono riclassificati, sempre all'interno delle attività materiali in corso, come "costi di esplorazione e valutazione – proved". Al momento della riclassifica e, in ogni caso, quando si verificano eventi che fanno presumere una riduzione di valore delle attività, il valore di iscrizione dei costi da riclassificare come proved è sottoposto a verifica di recuperabilità considerando il maggiore tra il valore d'uso e il fair value al netto dei costi di vendita. A partire dall'avvio della produzione, i costi di esplorazione e valutazione classificati come "proved" sono ammortizzati secondo il metodo UOP (v. punto "Ammortamento UOP").

## SVILUPPO

I costi di sviluppo, ivi inclusi i costi relativi ai pozzi di sviluppo unsuccessful e danneggiati, sono inizialmente capitalizzati come "Attività materiali in corso – proved". I costi di sviluppo sostenuti per ottenere l'accesso alle riserve certe e per la costruzione e l'installazione degli impianti necessari all'estrazione, trattamento, raccolta e stoccaggio di idrocarburi sono ammortizzati, a partire dall'inizio della produzione, prevalentemente con il metodo UOP. In caso di non fattibilità/non prosecuzione dei progetti di sviluppo, i relativi costi sono imputati a conto economico come write-off nel periodo in cui viene deciso l'abbandono del progetto stesso. Le svalutazioni/ripresе di valore dei costi di sviluppo sono effettuate applicando i criteri previsti per le attività materiali.

## AMMORTAMENTO UOP

Con riferimento al processo di ammortamento degli investimenti afferenti l'attività mineraria, considerata la stretta correlazione tra la loro vita utile e la disponibilità delle riserve certe di idrocarburi, l'ammortamento è generalmente operato attraverso il metodo UOP applicando agli investimenti da ammortizzare a fine periodo<sup>14</sup> l'aliquota ottenuta dal rapporto tra i volumi estratti nel trimestre e le riserve esistenti alla fine del trimestre, incrementate dei volumi estratti nel trimestre stesso. Il metodo è applicato con riferimento al più piccolo insieme che realizza una correlazione diretta tra gli investimenti da ammortizzare e le riserve di idrocarburi. Ai fini dell'ammortamento dei diritti esplorativi e dei titoli minerari acquisiti qualificati come "proved" rilevano le riserve certe. Ai fini dell'ammortamento dei costi di esplorazione e di appraisal "proved" e dei costi di sviluppo rilevano le riserve certe sviluppate ovvero le complessive riserve certe ai fini dell'ammortamento di common facility a servizio di una pluralità di campi.

## PRODUZIONE

I costi relativi all'attività di produzione (estrazione, manutenzione ordinaria dei pozzi, ecc.) sono rilevati a conto economico nell'esercizio in cui sono sostenuti.

## PRODUCTION SHARING AGREEMENTS E CONTRATTI DI BUY BACK

Le riserve relative ai Production Sharing Agreement e ai contratti di buy back sono determinate sulla base delle clausole contrattuali relative al rimborso dei costi sostenuti per i lavori di esplorazione, sviluppo e produzione svolti con l'apporto di proprie tecnologie e mezzi finanziari (cost oil) e alla quota di spettanza delle produzioni realizzate non destinate al rimborso dei costi sostenuti (profit oil). I ricavi derivanti dalla cessione delle produzioni ritirate (cost oil e profit oil) sono rilevati per competenza economica; i costi sostenuti relativi alle attività di esplorazione, sviluppo e produzione sono rilevati secondo i criteri indicati in precedenza. Le quote di produzioni e di riserve tengono conto delle quote di idrocarburi equivalenti alle imposte dovute nei casi in cui gli accordi contrattuali prevedono che l'onere tributario a carico della società sia assolto dall'ente nazionale in nome e per conto della società a valere sulla quota di profit oil. In relazione a ciò, è rilevato l'incremento dell'imponibile, tramite l'aumento dei ricavi, e il corrispondente stanziamento dell'onere di imposta.

## CHIUSURA E ABBANDONO DEI POZZI

I costi che si presume di sostenere al termine dell'attività di produ-

zione per l'abbandono dell'area, lo smantellamento, la rimozione delle strutture e il ripristino del sito sono rilevati all'attivo patrimoniale secondo i criteri indicati al punto "Attività materiali" e ammortizzati con il metodo UOP.

## Stime contabili e giudizi significativi: attività mineraria

La valutazione delle riserve di petrolio e di gas naturale si basa su metodi di tipo ingegneristico che hanno un margine intrinseco di aleatorietà. Le riserve certe rappresentano le quantità stimate di idrocarburi che, sulla base dei dati geologici e di ingegneria, potranno con ragionevole certezza essere economicamente producibili nelle condizioni tecniche ed economiche esistenti al momento della stima. Nonostante esistano autorevoli linee guida sui criteri ingegneristici e geologici che devono essere rispettati affinché le riserve possano essere classificate come certe, l'accuratezza della stima delle riserve dipende da un insieme di fattori, assunzioni e variabili, che includono: (i) la qualità dei dati geologici, tecnici ed economici disponibili e la loro interpretazione e valutazione; (ii) le stime riguardanti l'andamento futuro dei tassi di produzione e le previsioni di costi operativi e dei tempi di sostenimento dei costi di sviluppo; (iii) modifiche della normativa fiscale vigente, delle regolamentazioni amministrative e delle condizioni contrattuali; (iv) l'esito di perforazioni e di test di produzione e l'effettiva performance produttiva dei giacimenti successivamente alla data della stima che può determinare sostanziali revisioni al rialzo o al ribasso; (v) le variazioni dei prezzi di petrolio e gas naturale che potrebbero influire sulle quantità delle riserve certe, poiché la loro stima si basa sui prezzi e sui costi esistenti alla data della stima. Una riduzione del prezzo del petrolio o la previsione di costi operativi e di sviluppo più elevati possono compromettere la capacità della società di produrre economicamente le riserve certe, determinando revisioni negative di stima.

Molti dei fattori, assunzioni e variabili coinvolte nella stima delle riserve certe sono soggetti a modifiche nel tempo e, pertanto, influenzano le quantità di riserve certe che saranno effettivamente prodotte.

La valutazione della potenzialità economica di una scoperta mineraria è effettuata nell'arco dei 12 mesi successivi al completamento della perforazione di un pozzo esplorativo. Il processo di delineazione della scoperta, che comporta lo svolgimento di ulteriori attività di appraisal e di identificazione delle migliori modalità di sviluppo, richiede, nella maggior parte dei casi, un periodo di tempo maggiore in funzione della complessità del progetto e del volume di investimenti associati. Durante tale periodo, i costi relativi ai pozzi esplorativi rimangono sospesi all'attivo patrimoniale. Ad ogni modo, tali costi capitalizzati sono oggetto di verifica, almeno annuale, al fine di confermare l'intenzione di sviluppare, o in ogni caso di valorizzare, la scoperta.

Le riserve di un giacimento sono classificate come certe solo quando sono stati verificati tutti i criteri per l'attribuzione della qualifica di riserve certe. Inizialmente tutte le riserve classificate come certe sono categorizzate come riserve certe non sviluppate. Il successivo passaggio da riserve certe non sviluppate a sviluppate avviene in conseguenza dell'attività di sviluppo, normalmente in corrispondenza del first oil. Nei principali progetti di sviluppo trascorrono tipicamente da uno a quattro anni, tra la registrazione iniziale delle riserve e l'avvio della produzione. Le stime delle riserve rilevano ai fini della determinazione degli ammortamenti e delle svalutazioni. In particolare, ai fini dell'ammortamento,

[14] Il periodo è inteso come il trimestre.

determinato secondo il metodo UOP, assumendo la costanza delle altre variabili, un aumento delle riserve certe stimato per singolo giacimento riduce la quota di ammortamento a carico del periodo e viceversa. Ai fini del processo di impairment, le stime delle riserve sono utilizzate per la definizione dei flussi di cassa futuri delle attività petrolifere che rappresentano uno degli elementi fondamentali per determinare l'ammontare dell'eventuale svalutazione.

## ATTIVITÀ MATERIALI

Le attività materiali, ivi inclusi gli investimenti immobiliari, sono rilevate secondo il criterio del costo e iscritte al prezzo di acquisto o al costo di produzione comprensivo dei costi accessori di diretta imputazione necessari a rendere le attività pronte all'uso. Quando è necessario un rilevante periodo di tempo affinché il bene sia pronto all'uso, il prezzo di acquisto o il costo di produzione include gli oneri finanziari sostenuti che teoricamente si sarebbero risparmiati, nel periodo necessario a rendere il bene pronto all'uso, qualora l'investimento non fosse stato fatto.

In presenza di obbligazioni attuali per lo smantellamento, la rimozione delle attività e il ripristino dei siti, il valore di iscrizione include i costi stimati (attualizzati) da sostenere al momento dell'abbandono delle strutture, rilevati in contropartita a uno specifico fondo (v. punto "Fondi per lo smantellamento e il ripristino dei siti"). Non è ammesso effettuare rivalutazioni delle attività materiali, neanche in applicazione di leggi specifiche.

I costi per migliorie, ammodernamento e trasformazione delle attività materiali sono rilevati all'attivo patrimoniale quando è probabile che incrementino i benefici economici futuri attesi dal bene. Sono rilevati all'attivo patrimoniale anche gli elementi acquistati per ragioni di sicurezza o ambientali che, seppur non incrementando direttamente i benefici economici futuri delle attività esistenti, sono necessari per lo svolgimento dell'attività aziendale.

L'ammortamento delle attività materiali ha inizio quando il bene è pronto all'uso, ossia quando è nel luogo e nelle condizioni necessari perché sia in grado di operare secondo le modalità programmate. Le attività materiali sono ammortizzate sistematicamente lungo la loro vita utile, intesa come la stima del periodo in cui l'attività sarà utilizzata dall'impresa. Quando l'attività materiale è costituita da più componenti significative aventi vite utili differenti, l'ammortamento è effettuato per ciascuna componente. Il valore da ammortizzare è rappresentato dal valore di iscrizione ridotto del presumibile valore netto di cessione al termine della sua vita utile, se significativo e ragionevolmente determinabile. Non sono oggetto di ammortamento i terreni, anche se acquistati congiuntamente

a un fabbricato, nonché le attività materiali destinate alla vendita (v. punto "Attività destinate alla vendita e discontinued operation"). Eventuali modifiche al piano di ammortamento, derivanti da revisione della vita utile dell'asset, del valore residuo ovvero delle modalità di ottenimento dei benefici economici dell'attività, sono rilevate prospetticamente.

I beni gratuitamente devolvibili sono ammortizzati nel periodo di durata della concessione o della vita utile del bene se minore.

I costi di sostituzione di componenti identificabili di beni complessi sono rilevati all'attivo patrimoniale e ammortizzati lungo la loro vita utile; il valore di iscrizione residuo della componente oggetto di sostituzione è rilevato a conto economico. Le migliorie non rimovibili operate su beni condotti in leasing sono ammortizzate lungo la minore tra la vita utile delle migliorie stesse e la durata del leasing. Le spese di manutenzione e riparazione ordinarie, diverse dalle sostituzioni di componenti identificabili, che reintegrano e non incrementano le prestazioni dei beni, sono rilevate a conto economico nell'esercizio in cui sono sostenute.

Le attività materiali sono eliminate contabilmente al momento della loro dismissione o quando nessun beneficio economico futuro è atteso dal loro utilizzo o dismissione; il relativo utile o perdita è rilevato a conto economico.

## LEASING<sup>15,16</sup>

Un contratto contiene o rappresenta un leasing se conferisce al contraente il diritto di controllare l'utilizzo di un asset identificato per un periodo di tempo stabilito in cambio di un corrispettivo<sup>17</sup>; tale diritto sussiste se il contratto attribuisce al locatario il diritto di dirigere l'asset e ottenere sostanzialmente tutti i benefici economici derivanti dal suo utilizzo. Alla commencement date, ossia alla data in cui il bene è reso disponibile per l'uso, il locatario rileva, nello stato patrimoniale, un'attività rappresentativa del diritto di utilizzo del bene (di seguito anche "attività per diritto di utilizzo" o "right-of-use asset"), e una passività rappresentativa dell'obbligazione ad effettuare i pagamenti previsti lungo la durata del contratto (di seguito anche "passività per leasing" o "lease liability")<sup>18</sup>. La durata del leasing è determinata considerando il periodo non annullabile del contratto, nonché, ove vi sia la ragionevole certezza, anche i periodi considerati dalle opzioni di estensione ovvero connessi al mancato esercizio delle opzioni di risoluzione anticipata del contratto.

La passività per leasing è rilevata inizialmente ad un ammontare pari al valore attuale dei seguenti pagamenti dovuti per il leasing<sup>19</sup>, non ancora effettuati alla commencement date: (i) pagamenti fissi (o sostanzialmente fissi), al netto di eventuali incentivi da ricevere; (ii) pagamenti variabili che dipendono da indici o tassi<sup>20</sup>; (iii) stima del pagamento che il locatario dovrà effettuare a titolo di garanzia del valore residuo

[15] Le accounting policy in materia di leasing sono state definite sulla base delle disposizioni dell'IFRS 16 "Leasing" in vigore dal 1° gennaio 2019. Come consentito dal principio contabile, le nuove disposizioni sono state applicate senza effettuare il restatement degli esercizi precedenti posti a confronto. Le precedenti accounting policy in materia di leasing prevedevano essenzialmente: (i) che i beni assunti in leasing finanziario, ossia relativi ad accordi che, pur non assumendo la forma esplicita di un leasing finanziario prevedevano il trasferimento sostanziale dei rischi e benefici della proprietà, fossero iscritti, alla data di decorrenza del contratto, all'attivo patrimoniale al fair value dell'asset, al netto dei contributi di spettanza del locatario, o se inferiore, al valore attuale dei pagamenti minimi dovuti per il leasing, in contropartita al debito finanziario verso il locatore; e (ii) con riferimento ai leasing operativi, l'imputazione a conto economico dei relativi canoni lungo la durata del contratto.

[16] Per espressa disposizione dell'IFRS 16 sono esclusi dall'ambito di applicazione i leasing per l'esplorazione ed estrazione di risorse minerarie quali quelli afferenti all'utilizzo dei diritti minerari, all'affitto dei terreni e delle eventuali servitù di passaggio connesse con le attività Oil & Gas.

[17] La verifica dell'esistenza delle condizioni indicate è operata all'inception date rappresentata dalla data più recente tra la data di stipula del contratto e quella in cui le parti si impegnano a rispettare i principali termini contrattuali.

[18] Eni si avvale della possibilità, prevista dal principio contabile, di rilevare a conto economico i canoni relativi ai contratti di leasing di breve durata (per determinate classi di asset sottostanti) e a quelli di modico valore.

[19] Come consentito dalle previsioni del principio contabile, le non-lease component non sono generalmente oggetto di separata rilevazione, fatta eccezione per la componente servizio inclusa nel canone unico previsto dai principali contratti afferenti le attività upstream (drilling rig).

[20] Differentemente, le altre tipologie di pagamenti variabili (ad es. canoni basati sull'utilizzo del bene locato) non sono incluse nel valore di iscrizione della lease liability, ma sono rilevate a conto economico come costi operativi lungo la durata del contratto di leasing.

del bene locato; (iv) pagamento del prezzo di esercizio dell'opzione di acquisto, se il locatario è ragionevolmente certo di esercitarla; e (v) pagamento di penalità contrattuali per la risoluzione del leasing, se il locatario è ragionevolmente certo di esercitare tale opzione. Il valore attuale dei suddetti pagamenti è calcolato adottando un tasso di sconto pari al tasso di interesse implicito del leasing ovvero, qualora questo non fosse agevolmente determinabile, utilizzando il tasso di finanziamento incrementale del locatario. Quest'ultimo è definito tenendo conto della durata dei contratti di leasing, della periodicità dei pagamenti previsti contrattualmente, della valuta nella quale essi sono denominati e delle caratteristiche dell'ambiente economico del locatario (sintetizzate dal country risk premium attribuito ai singoli Paesi in cui opera Eni).

Dopo la rilevazione iniziale, la passività per leasing è valutata in maniera analoga al costo ammortizzato ed è rideterminata, generalmente in contropartita al valore di iscrizione del correlato right-of-use asset, in presenza di una variazione dei pagamenti dovuti per il leasing a seguito principalmente di: (i) rinegoziazioni contrattuali che non danno origine ad un nuovo leasing separato; (ii) variazioni di indici o tassi (a cui sono correlati i pagamenti variabili); o (iii) modifiche nella valutazione in merito all'esercizio delle opzioni contrattualmente previste (opzioni di acquisto del bene locato, opzioni di estensione o di risoluzione anticipata del contratto).

Il diritto di utilizzo di un bene in leasing è inizialmente rilevato al costo, determinato come sommatoria delle seguenti componenti: (i) l'importo iniziale della lease liability; (ii) i costi diretti iniziali sostenuti dal locatario<sup>21</sup>; (iii) eventuali pagamenti effettuati alla o prima della commencement date, al netto di eventuali incentivi ricevuti da parte del locatore; e (iv) la stima dei costi che il locatario prevede di sostenere per lo smantellamento, la rimozione dell'asset sottostante e la bonifica del sito ovvero per riportare l'asset nelle condizioni stabilite dal contratto. Successivamente alla rilevazione iniziale, il right-of-use asset è rettificato per tener conto delle quote di ammortamento cumulate<sup>22</sup>, delle eventuali perdite di valore cumulate (v. punto "Impairment delle attività non finanziarie") e degli effetti legati ad eventuali rideterminazioni della passività per leasing.

Nell'ambito dell'attività mineraria, l'operatore di una joint operation non incorporata che sottoscrive un contratto di leasing come unico firmatario rileva: (i) il 100% della lease liability se sulla base delle previsioni contrattuali e di ogni altro elemento rilevante ai fini della valutazione, è considerato "primary responsible" dell'adempimento delle obbligazioni nei confronti del fornitore; e (ii) il 100% del right-of-use asset, fatti salvi gli eventuali casi in cui sia ravvisabile contrattualmente la presenza di un sublease posto in essere con gli altri partner dell'iniziativa mineraria (cd. follower).

La quota di right-of-use asset iscritta dall'operatore e riferibile agli altri partner dell'iniziativa mineraria è oggetto di recupero attraverso i meccanismi contrattuali della joint operation, che prevedono l'addebito dei costi dell'iniziativa di spettanza dei follower (billing) e relativo pagamento (cash call). I riaddebiti ai follower dei costi sono rilevati dall'operatore come "Altri ricavi e proventi" nel conto economico e inclusi, nel rendiconto finanziario, all'interno del flusso di cassa netto da attività operativa.

Differentemente, quando il contratto di leasing è sottoscritto da tutti i partecipanti all'iniziativa mineraria, è rilevata la quota di spettanza del right-of-use asset e della lease liability sulla base del working interest detenuto.

Nessuna rilevazione di attività e passività per leasing è effettuata nei casi in cui Eni non sia considerata "primary responsible" dell'adempimento delle obbligazioni del contratto di leasing.

Quando i contratti di leasing sono posti in essere da società non controllate che svolgono il ruolo di operatore per conto delle società partecipanti all'iniziativa mineraria (cd. operating company), coerentemente con la previsione dei riaddebiti ai partecipanti dei costi connessi con lo svolgimento delle attività, è previsto il riconoscimento nei bilanci dei partecipanti all'iniziativa mineraria della propria quota di right-of-use asset e di lease liability sulla base del working interest definito avuto riguardo alle previsioni, ove attendibilmente determinabili, dell'utilizzo dei mezzi assunti in leasing.

#### Stime contabili e giudizi significativi: operazioni di leasing

Per quanto riguarda i contratti di leasing, la Direzione Aziendale ha effettuato stime contabili ed esercitato giudizi significativi con riferimento a: (i) la determinazione della durata dei leasing avuto riguardo alle stime da operare in merito all'eventuale esercizio delle opzioni di estensione e/o di risoluzione previste nel contratto; (ii) la determinazione del tasso di finanziamento incrementale del locatario; (iii) l'individuazione e, ove appropriato, la separazione delle non-lease component, in assenza di un prezzo stand-alone osservabile per tali componenti, tenendo anche conto di approfondimenti svolti con esperti esterni; (iv) la rilevazione dei contratti di leasing afferenti a mezzi utilizzati nelle attività Oil & Gas (principalmente drilling rig e FPSO) posti in essere in qualità di operatore dell'iniziativa mineraria intrapresa nell'ambito di una joint operation non incorporata avuto riguardo alle valutazioni sulla natura di "primary responsible" dell'operatore e alla verifica dei rapporti con gli altri partecipanti all'iniziativa mineraria; (v) l'identificazione dei pagamenti variabili e delle loro caratteristiche ai fini della stima per l'inclusione, o meno, nella determinazione della lease liability.

## ATTIVITÀ IMMATERIALI

Le attività immateriali riguardano le attività prive di consistenza fisica identificabili, controllate dall'impresa e in grado di produrre benefici economici futuri, nonché il goodwill. L'identificabilità è definita con riferimento alla possibilità di distinguere l'attività immateriale acquisita dal goodwill; questo requisito è soddisfatto, di norma, quando: (i) l'attività immateriale è riconducibile a un diritto legale o contrattuale; oppure (ii) l'attività è separabile, ossia può essere ceduta, trasferita, data in affitto o scambiata autonomamente oppure come parte integrante di altre attività. Il controllo su un'attività immateriale da parte dell'impresa consiste nella potestà di usufruire dei benefici economici futuri derivanti dall'attività e nella possibilità di limitarne l'accesso ad altri.

Le attività immateriali sono iscritte al costo determinato secondo i criteri indicati per le attività materiali. Non è ammesso effettuare rivalutazioni, neanche in applicazione di leggi specifiche.

Le attività immateriali aventi vita utile definita sono ammortizzate sistematicamente lungo la loro vita utile; per il valore da ammortizzare valgono i criteri indicati al punto "Attività materiali".

Il goodwill e le attività immateriali aventi vita utile indefinita non sono oggetto di ammortamento. Per la recuperabilità del valore di iscrizione

[21] I costi diretti iniziali sono costi incrementali sostenuti dal locatario per l'ottenimento del leasing che non sarebbero stati sostenuti se il contratto di leasing non fosse stato sottoscritto.

[22] L'ammortamento è effettuato sistematicamente a partire dalla commencement date e fino alla data più recente tra: (i) il termine della vita utile del right-of-use asset; e (ii) la fine della durata del leasing. Tuttavia, nel caso in cui il leasing trasferisca la proprietà dell'asset locato al locatario alla fine della durata del leasing, o se il valore dell'attività per diritto di utilizzo considera anche il fatto che il locatario eserciterà l'opzione di acquisto, il right-of-use asset è ammortizzato sistematicamente lungo la vita utile dell'asset sottostante.

del goodwill e delle altre attività immateriali valgono i criteri indicati al punto "Impairment delle attività non finanziarie".

I costi connessi con l'acquisizione di nuova clientela sono rilevati all'attivo patrimoniale purché ne sia dimostrata la recuperabilità. L'attività immateriale afferente a tali costi contrattuali è ammortizzata su una base sistematica coerente con il trasferimento al cliente dei beni o servizi a cui fa riferimento ed è oggetto di verifica della recuperabilità del valore di iscrizione<sup>23</sup>.

I costi relativi all'attività di sviluppo tecnologico sono rilevati all'attivo patrimoniale quando: (i) il costo attribuibile all'attività di sviluppo è attendibilmente determinabile; (ii) vi è l'intenzione, la disponibilità di risorse finanziarie e la capacità tecnica a rendere l'attività disponibile all'uso o alla vendita; (iii) è dimostrabile che l'attività sia in grado di produrre benefici economici futuri.

Le attività immateriali sono eliminate contabilmente al momento della loro dismissione o quando nessun beneficio economico futuro è atteso dal loro utilizzo o dismissione; il relativo utile o perdita è rilevato a conto economico.

## IMPAIRMENT DELLE ATTIVITÀ NON FINANZIARIE

La recuperabilità delle attività non finanziarie (attività materiali, attività immateriali e right-of-use asset) è verificata quando eventi o modifiche delle circostanze fanno ritenere che il valore di iscrizione in bilancio non sia recuperabile.

La valutazione di recuperabilità è effettuata per singola cash generating unit (di seguito anche "CGU") rappresentata dal più piccolo insieme identificabile di attività che genera flussi di cassa in entrata ampiamente indipendenti da quelli generati da altre attività. La definizione delle CGU è operata considerando, tra l'altro, le modalità con cui il management controlla l'attività operativa (ad es. per linee di business) o assume decisioni in merito a mantenere operativi o dismettere i beni e le attività della società.

Le cash generating unit possono includere i corporate asset, ossia attività che non generano flussi di cassa autonomi, attribuibili su basi ragionevoli e coerenti. I corporate asset non attribuibili ad una specifica cash generating unit sono allocati ad un aggregato più ampio costituito da più cash generating unit. Con riferimento al goodwill, la verifica è effettuata, almeno annualmente e comunque quando si verificano eventi che fanno presupporre una riduzione del valore, a livello del più piccolo aggregato sulla base del quale la Direzione Aziendale valuta, direttamente o indirettamente, il ritorno dell'investimento che include il goodwill stesso. I right-of-use asset, che generalmente non producono flussi di cassa autonomi, sono allocati alla CGU a cui si riferiscono; i right-of-use asset che non sono specificatamente allocabili alle CGU sono considerati corporate asset.

La recuperabilità è verificata confrontando il valore di iscrizione con il relativo valore recuperabile rappresentato dal maggiore tra il fair value, al netto dei costi di dismissione, e il valore d'uso. Quest'ultimo è determinato aggiornando i flussi di cassa attesi derivanti dall'uso della cash generating unit e, se significativi e ragionevolmente determinabili, dalla sua cessione al termine della relativa vita utile al netto dei costi

di dismissione. I flussi di cassa attesi sono determinati sulla base di assunzioni ragionevoli e supportabili rappresentative della migliore stima delle future condizioni economiche che si verificheranno nella residua vita utile della cash generating unit, dando maggiore rilevanza alle indicazioni provenienti dall'esterno.

Ai fini della verifica della recuperabilità di cash generating unit che includono right-of-use asset significativi, la determinazione del valore d'uso avviene, generalmente, escludendo dalla stima dei flussi di cassa futuri, oggetto di attualizzazione, gli esborsi relativi ai pagamenti dei canoni di leasing considerati ai fini della determinazione della lease liability.

Per quanto riguarda i prezzi delle commodity, il management assume lo scenario prezzi adottato per le proiezioni economico-finanziarie e per la valutazione a vita intera degli investimenti. In particolare, per i flussi di cassa associati al greggio, al gas naturale e ai prodotti petroliferi (e a quelli da essi derivati) lo scenario prezzi è oggetto di approvazione da parte del Consiglio di Amministrazione e si basa sulle ipotesi relative all'evoluzione dei fondamentali e, nel breve-medio termine, considera anche le previsioni degli analisti di mercato e, laddove ci sia un sufficiente livello di liquidità e affidabilità, sulla rilevazione dei prezzi a termine desumibili dal mercato.

Ai fini dell'impairment test, si considerano anche gli esborsi che si prevede di sostenere per assicurare la compliance con la normativa in materia di emissioni di CO<sub>2</sub> (ad es. Emission Trading Scheme) ovvero che si prevede di sostenere su base volontaria (ad es. gli esborsi connessi con i certificati forestali acquistati o prodotti in coerenza con la strategia di decarbonizzazione della società – di seguito anche "forestry"). In particolare, in sede di determinazione del valore d'uso, gli esborsi per iniziative di forestry<sup>24</sup> sono considerati, coerentemente al target di medio termine della strategia di decarbonizzazione, ad integrazione delle previsioni degli esborsi del settore le cui emissioni sono oggetto di offset. Allo stato, anche considerato che le iniziative forestali possono essere sviluppate in Paesi dove non è presente Eni e tenuto conto della difficoltà di operare un'allocazione, su basi ragionevoli e coerenti, alle differenti CGU del settore specifico, i relativi esborsi, attualizzati, sono considerati a riduzione del complessivo headroom di tale settore.

Ai fini della determinazione del valore d'uso, i flussi di cassa previsti sono oggetto di attualizzazione ad un tasso che riflette le valutazioni correnti di mercato del valore temporale del denaro e dei rischi specifici dell'attività non riflesse nelle stime dei flussi di cassa. In particolare, il tasso di sconto utilizzato è il Weighted Average Cost of Capital (WACC) rettificato, come di seguito indicato, del rischio Paese specifico in cui si trova la cash generating unit oggetto di valutazione. La valorizzazione del rischio paese specifico da includere nel tasso di sconto è definita sulla base delle informazioni fornite da provider esterni. I WACC sono differenziati in funzione della rischiosità espressa dai settori/business in cui opera l'attività. In particolare, per le attività appartenenti al settore Gas & Power e al business Chimica, tenuto conto delle relative differenti rischiosità rispetto a quella complessiva Eni, sono stati definiti specifici WACC sulla base di un campione di società comparabili, rettificati per tener conto del rischio Paese specifico in cui si svolge l'attività. Per gli altri settori/business, tenuto conto della sostanziale coincidenza della rischiosità con quella complessiva Eni, è utilizzato il medesimo tasso di sconto. Il valore d'uso è determinato al netto dell'effetto fiscale in quan-

[23] Le accounting policy adottate fino all'esercizio 2017 (ante applicazione dell'IFRS 15) prevedevano la rilevazione all'attivo patrimoniale dei costi direttamente attribuibili all'acquisizione della clientela al verificarsi di tutte le seguenti condizioni: (i) i costi capitalizzati erano determinati in maniera attendibile; (ii) esisteva un contratto vincolante per il cliente per un determinato periodo; e (iii) era probabile che l'ammontare dei costi capitalizzati venisse recuperato attraverso i ricavi generati dalla transazione di vendita, ovvero attraverso l'incasso di penalità in caso di risoluzione anticipata del contratto.

[24] Per i criteri di rilevazione dei certificati forestali v. il punto "Costi".

to questo metodo produce valori sostanzialmente equivalenti a quelli ottenibili attualizzando i flussi di cassa al lordo delle imposte ad un tasso di sconto ante imposte derivato, in via iterativa, dal risultato della valutazione post imposte.

Quando il valore di iscrizione della cash generating unit comprensivo del goodwill a essa attribuito, determinato tenendo conto delle eventuali svalutazioni degli asset non correnti che fanno parte della cash generating unit, è superiore al valore recuperabile, la differenza è oggetto di svalutazione ed è attribuita in via prioritaria al goodwill fino a concorrenza del suo ammontare; l'eventuale eccedenza della svalutazione rispetto al goodwill è imputata pro quota al valore di libro degli asset che costituiscono la cash generating unit, fino all'ammontare del valore recuperabile delle attività a vita utile definita.

Quando vengono meno i motivi delle svalutazioni effettuate, le attività sono rivalutate e la rettifica è rilevata a conto economico; la ripresa di valore è effettuata per un importo pari al minore tra il valore recuperabile e il valore di iscrizione al lordo delle svalutazioni precedentemente effettuate e ridotto delle quote di ammortamento che sarebbero state rilevate qualora non si fosse proceduto alla svalutazione. Le svalutazioni del goodwill non sono oggetto di ripresa di valore<sup>25</sup>.

## CONTRIBUTI IN CONTO CAPITALE

I contributi in conto capitale sono rilevati quando esiste la ragionevole certezza che saranno realizzate le condizioni previste dagli organi governativi concedenti per il loro ottenimento e sono rilevati a riduzione del prezzo di acquisto o del costo di produzione delle attività cui si riferiscono.

## RIMANENZE

Le rimanenze, incluse le scorte d'obbligo, sono valutate al minore tra il costo di acquisto o di produzione e il valore netto di realizzo; quest'ultimo valore è rappresentato dall'ammontare che l'impresa si attende di ottenere dalla loro vendita nel normale svolgimento dell'attività, al netto dei costi stimati per il completamento e per realizzare la vendita, ovvero, relativamente ai volumi di rimanenze di greggio e prodotti petroliferi sui quali insistono contratti di cessione già stipulati, dal prezzo di vendita pattuito. Le rimanenze derivanti da acquisti operati nella prospettiva di una rivendita nel breve periodo e dell'ottenimento di benefici economici derivanti dalle fluttuazioni del prezzo, sono valutate al fair value al netto dei costi di vendita. I materiali e gli altri beni di consumo posseduti per essere impiegati nel processo produttivo non sono oggetto di svalutazione qualora ci si attenda che i prodotti finiti nei quali verranno incorporati saranno venduti ad un prezzo tale da consentire il recupero del costo sostenuto.

Il costo delle rimanenze di idrocarburi (greggio, condensati e gas naturale) e di prodotti petroliferi è determinato applicando il metodo del costo medio ponderato su base trimestrale ovvero, quando la finalità di utilizzo e la velocità di rigiro (turnover) delle rimanenze di greggio e prodotti petroliferi lo giustificano, su un differente arco temporale (ad es. mensile); quello dei prodotti chimici è determinato applicando il costo medio ponderato su base annuale.

In presenza di clausole di "take-or-pay" all'interno di contratti di approvvigionamento a lungo termine di gas naturale, i volumi di gas non ritirati che determinino l'attivazione della clausola "pay", valorizzati alle formule di prezzo previste contrattualmente, sono rilevati nella voce "Altre attività" come "deferred cost" in contropartita alla voce "Altri debiti" ovvero all'esborso effettuato per il relativo regolamento. I deferred cost stanziati sono imputati a conto economico: (i) all'atto dell'effettivo ritiro del gas naturale, partecipando alla determinazione del costo medio ponderato del magazzino; (ii) per la parte non recuperabile quando si configura l'impossibilità di ritirare il gas precedentemente non prelevato, secondo le tempistiche contrattualmente previste. Inoltre i deferred cost stanziati sono oggetto di valutazione, al fine di verificarne la recuperabilità economica, confrontando il loro valore di iscrizione con il relativo valore netto di realizzo determinato in analogia a quanto indicato per le rimanenze.

### *Stime contabili e giudizi significativi: impairment delle attività non finanziarie*

La recuperabilità delle attività non finanziarie è verificata quando eventi o modifiche delle circostanze fanno ritenere che il valore di iscrizione in bilancio non sia recuperabile.

Gli eventi che possono determinare una svalutazione di attività non finanziarie sono variazioni nei piani industriali, variazioni nei prezzi di mercato che possono determinare minori performance operative, ridotto utilizzo degli impianti e, per gli asset minerari, significative revisioni in negativo delle stime delle riserve certe o incrementi significativi delle stime dei costi di sviluppo e produzione. La decisione se procedere a una svalutazione e la quantificazione della stessa dipendono dalle valutazioni della Direzione Aziendale su fattori complessi e altamente incerti, tra i quali, l'evoluzione dei prezzi delle commodity, l'evoluzione dei tassi di attualizzazione, le previsioni in merito ai costi di sviluppo e produzione, l'impatto dell'inflazione e dell'evoluzione tecnologica, le previsioni sui profili produttivi e sulle condizioni della domanda e dell'offerta su scala globale o regionale anche in relazione al processo di decarbonizzazione, gli impatti delle modifiche normative e regolamentari, ecc.

Analoghe considerazioni rilevano anche ai fini della verifica della recuperabilità fisica dei deferred cost (v. anche punto "Rimanenze") afferenti ai volumi di gas naturale non ritirati a fronte di contratti di approvvigionamento a lungo termine che prevedono clausole di "take-or-pay". I flussi di cassa attesi utilizzati per la determinazione del valore recuperabile sono quantificati alla luce delle informazioni disponibili al momento della stima sulla base di giudizi soggettivi sull'andamento di variabili future – quali i prezzi, i costi, i tassi di crescita della domanda, i profili produttivi – e sono attualizzati utilizzando un tasso che tiene conto del rischio inerente l'attività interessata.

Nel caso dell'attività mineraria, i flussi di cassa attesi sono stimati tenendo conto principalmente delle riserve certe sviluppate e non sviluppate, nonché, tra l'altro, dei costi attesi per le riserve da sviluppare e delle imposte sulla produzione. La stima del futuro livello di produzione è basata su assunzioni relative al prezzo futuro delle commodity, ai costi di sviluppo ed estrazione, al declino dei campi, alla domanda di mercato e altri fattori. La valorizzazione dei flussi di cassa associati alle commodity petrolifere è determinata sulla base delle informazioni desumibili dal mercato a termine, tenuto conto della liquidità e affidabilità

[25] La svalutazione del goodwill rilevata in un periodo infrannuale non è oggetto di storno neppure nel caso in cui, sulla base delle condizioni esistenti in un periodo infrannuale successivo, la svalutazione sarebbe stata minore ovvero non rilevata.

esprese, delle indicazioni fornite da fonti specializzate indipendenti e delle previsioni del management in merito all'evoluzione dei fondamentali della domanda e dell'offerta.

## STRUMENTI FINANZIARI<sup>26</sup>

### ATTIVITÀ FINANZIARIE

In funzione delle caratteristiche dello strumento e del modello di business adottato per la relativa gestione, le attività finanziarie sono classificate nelle seguenti categorie: (i) attività finanziarie valutate al costo ammortizzato; (ii) attività finanziarie valutate al fair value con imputazione degli effetti tra le altre componenti dell'utile complessivo (di seguito anche OCI); (iii) attività finanziarie valutate al fair value con imputazione degli effetti a conto economico.

La rilevazione iniziale avviene al fair value incrementato, per le attività finanziarie diverse da quelle valutate al fair value con imputazione degli effetti a conto economico, dei costi di transazione direttamente attribuibili. Per i crediti commerciali privi di una significativa componente finanziaria, il valore di rilevazione iniziale è rappresentato dal prezzo della transazione.

Successivamente alla rilevazione iniziale, le attività finanziarie che generano flussi di cassa contrattuali rappresentativi esclusivamente di pagamenti di capitale e interessi sono valutate al costo ammortizzato se possedute con la finalità di incassarne i flussi di cassa contrattuali (cd. business model hold to collect). L'applicazione del metodo del costo ammortizzato comporta la rilevazione a conto economico degli interessi attivi determinati sulla base del tasso di interesse effettivo, delle differenze di cambio e delle eventuali svalutazioni<sup>27</sup> (v. punto "Svalutazioni di attività finanziarie").

Differentemente, sono valutate al fair value con imputazione degli effetti a OCI (di seguito anche FVTOCI) le attività finanziarie rappresentative di strumenti di debito il cui modello di business prevede la possibilità sia di incassare i flussi di cassa contrattuali sia di realizzarne il valore attraverso la cessione (cd. business model hold to collect and sell). In tal caso sono rilevati: (i) a conto economico gli interessi attivi, calcolati utilizzando il tasso di interesse effettivo, le differenze di cambio e le svalutazioni (v. punto "Svalutazioni di attività finanziarie"); (ii) a patrimonio netto, tra le altre componenti dell'utile complessivo, le variazioni di fair value dello strumento. L'ammontare cumulato delle variazioni di fair value, imputato nella riserva di patrimonio netto che accoglie le altre componenti di utile complessivo, è oggetto di reversal a conto economico all'atto dell'eliminazione contabile dello strumento. Allo stato, il Gruppo non detiene attività finanziarie rappresentative di strumenti di debito valutate al FVTOCI.

Un'attività finanziaria rappresentativa di uno strumento di debito che non è valutata al costo ammortizzato o al FVTOCI è valutata al fair value con imputazione degli effetti a conto economico (di seguito FVTPL); rientrano in tale categoria le attività finanziarie possedute con finalità di trading. Gli interessi attivi maturati su attività finanziarie destinate al trading concor-

rono alla valutazione complessiva del fair value dello strumento e sono rilevati, all'interno dei "Proventi (oneri) finanziari", nella sottovoce "Proventi netti su attività finanziarie destinate al trading".

Quando l'acquisto o la vendita di attività finanziarie avviene secondo un contratto che prevede il regolamento dell'operazione e la consegna dell'attività entro un determinato numero di giorni, stabiliti dagli organi di controllo del mercato o da convenzioni del mercato (ad es. acquisto di titoli su mercati regolamentati), l'operazione è rilevata alla data del regolamento.

### SVALUTAZIONI DI ATTIVITÀ FINANZIARIE

La valutazione della recuperabilità delle attività finanziarie rappresentative di strumenti di debito non valutate al fair value con effetti a conto economico è effettuata sulla base del cosiddetto expected credit loss model. In particolare, le perdite attese sono determinate, generalmente, sulla base del prodotto tra: (i) l'esposizione vantata verso la controparte al netto delle relative mitiganti (cd. Exposure At Default o EAD); (ii) la probabilità che la controparte non ottemperi alla propria obbligazione di pagamento (cd. Probability of Default o PD); (iii) la stima, in termini percentuali, della quantità di credito che non si riuscirà a recuperare in caso di default (cd. Loss Given Default o LGD) definita, sulla base delle esperienze pregresse (serie storiche della capacità di recupero) e delle possibili azioni di recupero esperibili (ad es. azioni stragiudiziali, contenziosi legali, ecc.).

Con riferimento ai crediti commerciali e agli altri crediti, per la determinazione della probability of default delle controparti sono stati adottati i rating interni, già utilizzati ai fini dell'affidamento commerciale, oggetto di verifica periodica, anche tramite analisi di back-testing; per le controparti rappresentate da Entità Statali, ed in particolare per le National Oil Company, la probability of default, rappresentata essenzialmente dalla probabilità di un ritardato pagamento, è determinata utilizzando, quale dato di input, i country risk premium adottati ai fini della determinazione dei WACC per l'impairment degli asset non finanziari. Per la clientela per la quale non sono disponibili rating, la valutazione delle perdite attese è basata su una provision matrix, costruita raggruppando, ove opportuno, i crediti in cluster di clientela omogenei ai quali applicare percentuali di svalutazione definite sulla base dell'esperienza di perdite pregresse, rettificata, ove necessario, per tener conto di informazioni previsionali in merito al rischio di credito della controparte o di cluster di controparti<sup>28</sup>.

Considerate le caratteristiche dei mercati di riferimento, si considerano in default le esposizioni creditizie scadute da oltre 180 giorni ovvero, in ogni caso, le esposizioni creditizie in contenzioso o per le quali sono in corso azioni di ristrutturazione/rinegoziazione. Sono definite in contenzioso le esposizioni per le quali sono stati attivati o si è in procinto di attivare interventi di recupero del credito tramite procedimenti legali/giudiziali. Le svalutazioni dei crediti commerciali e degli altri crediti sono rilevate nel conto economico, al netto delle eventuali riprese di valore, nella voce "Riprese di valore (svalutazioni) nette di crediti commerciali e altri crediti".

[26] Le accounting policy relative agli strumenti finanziari sono state definite sulla base delle disposizioni dell'IFRS 9 "Strumenti finanziari" in vigore dal 2018; come previsto dal principio contabile, l'applicazione delle nuove disposizioni è avvenuta a partire dal 1° gennaio 2018 senza restatement degli esercizi posti a confronto. Con riferimento alle fattispecie applicabili al Gruppo, le precedenti accounting policy in materia di strumenti finanziari (applicati fino all'esercizio 2017) prevedevano, essenzialmente: (i) un differente modello di classificazione delle attività finanziarie basato sulle categorie previste dallo IAS 39; (ii) la determinazione e rilevazione delle svalutazioni di attività finanziarie al verificarsi di obiettive evidenze di perdita di valore (cd. incurred loss model); e (iii) disposizioni più vincolanti per l'applicazione dell'hedge accounting (principalmente connesse alla verifica dell'efficacia della copertura).

[27] I crediti e le altre attività finanziarie valutati al costo ammortizzato sono esposti al netto del relativo fondo svalutazione.

[28] Per le esposizioni creditizie derivanti da operazioni infragruppo, è normalmente assunta la piena capacità di recupero in considerazione, tra l'altro, della struttura finanziaria centralizzata del Gruppo che ne supporta eventuali esigenze sia finanziarie che patrimoniali.



La recuperabilità dei crediti finanziari strumentali all'attività operativa concessi a società collegate e joint venture, il cui rimborso non è pianificato o non è probabile nel prevedibile futuro, e che nella sostanza rappresentano un ulteriore investimento nelle stesse, è valutata, in primo luogo, sulla base dell'expected credit loss model e, in secondo luogo, unitamente alla partecipazione nella società collegata/joint venture, applicando i criteri indicati nel punto "Metodo del patrimonio netto". In applicazione dell'expected credit loss model non si considerano le eventuali rettifiche del valore di iscrizione del long term interest derivanti dall'applicazione dei criteri indicati nel punto "Metodo del patrimonio netto".

#### Stime contabili e giudizi significativi: svalutazioni di attività finanziarie

La quantificazione delle svalutazioni di attività finanziarie comporta valutazioni del management su fattori complessi e altamente incerti quali, tra l'altro, la probabilità di default delle controparti (PD), l'esistenza delle eventuali mitiganti dell'esposizione, la previsione sulla quantità di credito che non si riuscirà a recuperare in caso di default (LGD), nonché il processo di clusterizzazione della clientela.

#### PARTECIPAZIONI MINORITARIE

Le attività finanziarie rappresentative di partecipazioni minoritarie, in quanto non possedute per finalità di trading, sono valutate al fair value con imputazione degli effetti nella riserva di patrimonio netto che accoglie le altre componenti dell'utile complessivo, senza previsione del loro rigiro a conto economico in caso di realizzo; diversamente, i dividendi provenienti da tali partecipazioni sono rilevati a conto economico alla voce "Proventi (oneri) su partecipazioni" a meno che non rappresentino chiaramente un recupero di parte del costo dell'investimento. La valutazione al costo di una partecipazione minoritaria è consentita nei limitati casi in cui il costo rappresenti un'adeguata stima del fair value.

#### PASSIVITÀ FINANZIARIE

Le passività finanziarie, diverse dagli strumenti derivati, sono rilevate inizialmente al fair value del corrispettivo ricevuto, al netto dei costi di transazione direttamente attribuibili, e sono successivamente valutate al costo ammortizzato.

#### STRUMENTI FINANZIARI DERIVATI E HEDGE ACCOUNTING

Gli strumenti finanziari derivati, ivi inclusi quelli impliciti (cd. embedded derivative, v. oltre) oggetto di separazione dal contratto principale, sono attività e passività rilevate al fair value.

Nell'ambito della strategia e degli obiettivi definiti per la gestione del rischio, la qualificazione delle operazioni come di copertura richiede: (i) la verifica dell'esistenza di una relazione economica tra l'oggetto coperto e lo strumento di copertura tale da operare la compensazione delle relative variazioni di valore e che tale capacità di compensazione non sia inficiata dal livello del rischio di credito di controparte; (ii) la definizione di un hedge ratio coerente con gli obiettivi di gestione del rischio, nell'ambito della strategia di risk management definita, operando, ove necessario, le appropriate azioni di ribilanciamento (rebalancing). Le modifiche degli obiettivi di risk management, il venir meno delle condizioni indicate in precedenza per la qualificazione delle operazioni come di copertura ovvero l'attivazione di operazioni di ribilanciamento determinano la discontinuazione prospettica, totale o parziale, della copertura.

Quando i derivati coprono il rischio di variazione del fair value degli strumenti oggetto di copertura (fair value hedge; ad es. copertura della variabilità del fair value di attività/passività a tasso fisso), i derivati sono valutati al fair value con imputazione degli effetti a conto economico; coerentemente, gli strumenti oggetto di copertura sono adeguati per riflettere, a conto economico, le variazioni del fair value associate al rischio coperto, indipendentemente dalla previsione di un diverso criterio di valutazione applicabile generalmente alla tipologia di strumento.

Quando i derivati coprono il rischio di variazione dei flussi di cassa degli strumenti oggetto di copertura (cash flow hedge; ad es. copertura della variabilità dei flussi di cassa di attività/passività per effetto delle oscillazioni dei tassi di cambio), le variazioni del fair value dei derivati considerate efficaci sono inizialmente rilevate nella riserva di patrimonio netto che accoglie le altre componenti dell'utile complessivo e successivamente imputate a conto economico coerentemente agli effetti economici prodotti dall'operazione coperta. Nel caso di copertura di transazioni future che comportano l'iscrizione di un'attività o di una passività non finanziaria, le variazioni cumulate del fair value dei derivati di copertura, rilevate nel patrimonio netto, sono imputate a rettifica del valore di iscrizione dell'attività/passività non finanziaria oggetto della copertura (cd. basis adjustment).

Le variazioni del fair value dei derivati che non soddisfano le condizioni per essere qualificati come di copertura, ivi incluse le eventuali componenti inefficaci degli strumenti derivati di copertura, sono rilevate a conto economico. In particolare, le variazioni del fair value dei derivati non di copertura su tassi di interesse e su valute sono rilevate nella voce di conto economico "Proventi (oneri) finanziari"; diversamente, le variazioni del fair value degli strumenti finanziari derivati non di copertura su commodity sono rilevate nella voce di conto economico "Altri proventi (oneri) operativi".

I derivati impliciti, incorporati all'interno di attività finanziarie, non sono oggetto di separazione contabile; in tali fattispecie, l'intero strumento ibrido è classificato in base ai criteri generali di classificazione delle attività finanziarie (v. punto "Attività finanziarie"). Diversamente, i derivati impliciti incorporati all'interno di passività finanziarie e/o attività non finanziarie, sono scorporati se: (i) le caratteristiche economiche e i rischi del derivato implicito non sono strettamente legati alle caratteristiche economiche e ai rischi del contratto principale; (ii) lo strumento implicito oggetto di separazione soddisfa la definizione di derivato; (iii) lo strumento ibrido nel suo complesso non è valutato al fair value con impatti a conto economico (FVTPL). La verifica dell'esistenza di derivati impliciti da scorporare e valutare separatamente è effettuata al momento in cui l'impresa entra a far parte del contratto e, successivamente, in presenza di modifiche nelle condizioni del contratto che determinino significative variazioni dei flussi di cassa generati dallo stesso.

Gli effetti economici delle transazioni relative all'acquisto o vendita di commodity stipulate a fronte di esigenze dell'impresa per il normale svolgimento dell'attività e per le quali è previsto il regolamento attraverso la consegna fisica dei beni stessi, sono rilevati per competenza economica (cd. normal sale and normal purchase exemption o own use exemption).

#### COMPENSAZIONE DI ATTIVITÀ E PASSIVITÀ FINANZIARIE

Le attività e passività finanziarie sono compensate nello stato patrimoniale quando si ha il diritto legale alla compensazione, correntemente esercitabile, e si ha l'intenzione di regolare il rapporto su base netta (ovvero di realizzare l'attività e contemporaneamente estinguere la passività).

## ELIMINAZIONE CONTABILE DI ATTIVITÀ E PASSIVITÀ FINANZIARIE

Le attività finanziarie cedute sono eliminate dall'attivo patrimoniale quando i diritti contrattuali connessi all'ottenimento dei flussi di cassa associati allo strumento finanziario scadono ovvero sono trasferiti a terzi. Le passività finanziarie sono eliminate quando sono estinte, ovvero quando l'obbligazione specificata nel contratto è adempiuta, cancellata o scaduta.

## DISPONIBILITÀ LIQUIDE ED EQUIVALENTI

Le disponibilità liquide ed equivalenti comprendono la cassa, i depositi a vista, nonché le attività finanziarie originariamente esigibili, generalmente, entro 90 giorni, prontamente convertibili in cassa e sottoposte ad un irrilevante rischio di variazione di valore.

## FONDI, PASSIVITÀ E ATTIVITÀ POTENZIALI

I fondi per rischi e oneri riguardano costi e oneri di natura determinata e di esistenza certa o probabile che alla data di chiusura dell'esercizio sono indeterminati nell'ammontare o nella data di sopravvenienza. Gli accantonamenti sono rilevati quando: (i) è probabile l'esistenza di un'obbligazione attuale, legale o implicita, derivante da un evento passato; (ii) è probabile che l'adempimento dell'obbligazione sia oneroso; (iii) l'ammontare dell'obbligazione può essere stimato attendibilmente. Gli accantonamenti sono iscritti al valore rappresentativo della migliore stima dell'ammontare che l'impresa razionalmente pagherebbe per estinguere l'obbligazione ovvero per trasferirla a terzi alla data di chiusura dell'esercizio; gli accantonamenti relativi a contratti onerosi sono iscritti al minore tra il costo necessario per l'adempimento dell'obbligazione, al netto dei benefici economici attesi derivanti dal contratto, e il costo per la risoluzione del contratto. Quando l'effetto finanziario del tempo è significativo e le date di pagamento delle obbligazioni sono attendibilmente stimabili, l'accantonamento è determinato attualizzando al tasso medio del debito dell'impresa i flussi di cassa attesi determinati tenendo conto dei rischi associati all'obbligazione; l'incremento del fondo connesso al trascorrere del tempo è rilevato a conto economico alla voce "Proventi (oneri) finanziari".

I costi che l'impresa prevede di sostenere per attuare programmi di ristrutturazione sono iscritti nell'esercizio in cui viene definito formalmente il programma e si è generata nei soggetti interessati la valida aspettativa che la ristrutturazione avrà luogo.

I fondi sono periodicamente aggiornati per riflettere le variazioni delle stime dei costi, dei tempi di realizzazione e del tasso di attualizzazione; le revisioni di stima sono imputate alla medesima voce di conto economico che ha precedentemente accolto l'accantonamento. Nelle note al bilancio sono oggetto di illustrazione le passività potenziali rappresentate da: (i) obbligazioni possibili derivanti da eventi passati, la cui esistenza sarà confermata solo al verificarsi o meno di uno o più eventi futuri incerti non totalmente sotto il controllo dell'impresa; (ii) obbligazioni attuali derivanti da eventi passati il cui ammontare non può essere stimato attendibilmente o il cui adempimento è probabile che non sia oneroso. Le attività potenziali, ossia attività possi-

bili che derivano da eventi passati e la cui esistenza sarà confermata solo dal verificarsi o meno di uno o più eventi futuri incerti non totalmente sotto il controllo dell'impresa, non sono rilevate salvo che l'ottenimento dei relativi benefici sia virtualmente certo. Nel caso in cui l'ottenimento dei benefici sia probabile, le attività potenziali sono illustrate nelle note al bilancio. Le attività potenziali sono periodicamente riesaminate al fine di valutare la probabilità di ottenere benefici economici da parte dell'impresa; nell'esercizio in cui l'ottenimento dei benefici è diventato virtualmente certo, sono rilevati l'attività e il relativo provento.

## FONDI PER LO SMANTELLAMENTO E IL RIPRISTINO DEI SITI

Le passività connesse allo smantellamento delle attività materiali e al ripristino dei siti al termine dell'attività di produzione sono rilevate, in presenza di un'obbligazione legale o implicita e della possibilità di effettuare una stima attendibile dell'onere, in contropartita alle attività a cui si riferiscono<sup>29</sup>.

In considerazione dell'ampio arco temporale intercorrente tra il momento in cui sorge l'obbligazione e il relativo regolamento, le stime degli oneri da sostenere sono rilevate sulla base del loro valore attuale. L'incremento del fondo connesso al trascorrere del tempo è rilevato a conto economico alla voce "Proventi (oneri) finanziari". I fondi sono valutati periodicamente per tener conto dell'aggiornamento dei costi da sostenere, dei vincoli contrattuali, delle disposizioni legislative e delle prassi vigenti nel Paese dove sono ubicate le attività materiali. Le eventuali variazioni di stima di tali fondi sono rilevate generalmente in contropartita alle attività a cui si riferiscono; al riguardo, se la variazione di stima comporta una riduzione di importo superiore al valore di iscrizione dell'attività a cui si riferisce, l'eccedenza è rilevata a conto economico.

### *Stime contabili e giudizi significativi: fondi smantellamento e ripristino siti, passività ambientali e altri fondi*

Eni sostiene delle passività significative connesse agli obblighi di smantellamento delle attività materiali e di ripristino ambientale dei terreni o del fondo marino al termine dell'attività di produzione. La stima dei costi futuri di smantellamento e di ripristino è un processo complesso e richiede l'apprezzamento e il giudizio della Direzione Aziendale nella valutazione delle passività da sostenersi a distanza di molti anni per l'adempimento di obblighi di smantellamento e di ripristino, spesso non compiutamente definiti da leggi, regolamenti amministrativi o clausole contrattuali. Inoltre, questi obblighi risentono del costante aggiornamento delle tecniche e dei costi di smantellamento e di ripristino, nonché della continua evoluzione della sensibilità politica e pubblica in materia di salute e di tutela ambientale. La determinazione del tasso di attualizzazione da utilizzare sia nella valutazione iniziale dell'onere sia nelle valutazioni successive nonché la previsione del timing degli esborsi e il loro eventuale aggiornamento, sono frutto di un processo complesso che comporta l'esercizio di un giudizio professionale da parte della Direzione Aziendale.

Come le altre società del settore, Eni è soggetta a numerose leggi e regolamenti per la tutela dell'ambiente a livello comunitario, nazionale, regionale e locale, ivi incluse le leggi che attuano convenzioni e protocolli

[29] Queste passività riguardano essenzialmente il settore Exploration & Production; i costi di smantellamento e ripristino siti relativi alle attività materiali afferenti ai settori Refining & Marketing e Chimica e Gas & Power, tenuto conto dell'indeterminatezza del momento temporale di abbandono degli asset, che impedisce di stimare i relativi costi attualizzati di abbandono, sono rilevati quando è determinabile la data dell'effettivo sostenimento dell'onere e l'ammontare dell'obbligazione può essere attendibilmente stimato. Al riguardo, Eni valuta periodicamente le condizioni di svolgimento dell'attività al fine di verificare il sopraggiungere di cambiamenti, circostanze o eventi che possano comportare la necessità di rilevare costi di smantellamento e ripristino siti relativi alle attività materiali afferenti ai settori Refining & Marketing e Chimica e Gas & Power.

internazionali relativi alle attività nel campo degli idrocarburi, ai prodotti e alle altre attività svolte. I relativi costi sono accantonati quando è probabile l'esistenza di una passività onerosa e l'ammontare può essere stimato attendibilmente<sup>30</sup>.

Sebbene Eni attualmente non ritenga che vi saranno effetti negativi particolarmente rilevanti sul bilancio consolidato dovuti al mancato rispetto della normativa ambientale – anche tenuto conto degli interventi già effettuati, delle polizze assicurative stipulate e dei fondi rischi accantonati – tuttavia non può essere escluso con certezza che Eni possa incorrere in ulteriori costi o responsabilità anche di proporzioni rilevanti perché, allo stato attuale delle conoscenze, è impossibile prevedere gli effetti dei futuri sviluppi tenuto conto, tra l'altro, dei seguenti aspetti: (i) la possibilità che emergano nuove contaminazioni; (ii) i risultati delle caratterizzazioni in corso e da eseguire e gli altri possibili effetti derivanti dall'applicazione delle leggi vigenti in materia; (iii) gli eventuali effetti di nuove leggi e regolamenti per la tutela dell'ambiente; (iv) gli effetti di eventuali innovazioni tecnologiche per il risanamento ambientale; (v) la possibilità di controversie e la difficoltà di determinare le eventuali conseguenze, anche in relazione alla responsabilità di altri soggetti e ai possibili indennizzi.

Oltre a rilevare le passività ambientali, gli obblighi di rimozione delle attività materiali e di ripristino dei siti, Eni effettua accantonamenti connessi prevalentemente ai contenziosi legali e commerciali. La stima degli accantonamenti in queste materie è frutto di un processo complesso che comporta giudizi soggettivi da parte della Direzione Aziendale, con particolare riferimento agli ammontari da rilevare in bilancio e al timing degli esborsi. Successivamente alla rilevazione iniziale, i fondi sono periodicamente aggiornati per riflettere le variazioni delle stime effettuate.

## BENEFICI PER I DIPENDENTI

I benefici per i dipendenti sono le remunerazioni erogate dall'impresa in cambio dell'attività lavorativa svolta dal dipendente o in virtù della cessazione del rapporto di lavoro.

I benefici successivi al rapporto di lavoro sono definiti sulla base di piani, ancorché non formalizzati, che in funzione delle loro caratteristiche sono distinti in piani "a contributi definiti" e piani "a benefici definiti". Nei piani a contributi definiti l'obbligazione dell'impresa, limitata al versamento dei contributi allo Stato ovvero a un patrimonio o a un'entità giuridicamente distinta (cd. fondo), è determinata sulla base dei contributi dovuti.

La passività relativa ai piani a benefici definiti, al netto delle eventuali attività al servizio del piano, è determinata sulla base di ipotesi attuariali ed è rilevata per competenza coerentemente al periodo lavorativo necessario all'ottenimento dei benefici. Gli interessi netti (cd. net interest) includono la componente di rendimento delle attività al servizio del piano e del costo per interessi da rilevare a conto economico. Il net interest è determinato applicando alle passività, al netto delle eventuali attività al servizio del piano, il tasso di sconto definito per le passività; il net interest di piani a benefici definiti è rilevato tra i "Proventi (oneri) finanziari".

Per i piani a benefici definiti sono rilevate nel prospetto dell'utile complessivo le variazioni di valore della passività netta (cd. rivalutazioni) derivanti da utili (perdite) attuariali, conseguenti a variazioni delle ipotesi attuariali utilizzate o a rettifiche basate sull'esperienza passa-

ta, e dal rendimento delle attività al servizio del piano differente dalla componente inclusa nel net interest. Le rivalutazioni della passività netta per benefici definiti, rilevate nella riserva di patrimonio netto che accoglie le altre componenti dell'utile complessivo, non sono successivamente riclassificate a conto economico.

Le obbligazioni relative a benefici a lungo termine sono determinate adottando ipotesi attuariali; gli effetti derivanti dalle rivalutazioni sono rilevati interamente a conto economico.

## PAGAMENTI BASATI SU AZIONI

Il costo lavoro include, coerentemente alla natura sostanziale di retribuzione che assume, il costo del piano di incentivazione con pagamento basato su azioni<sup>31</sup>. Il costo dell'incentivazione è determinato con riferimento al fair value degli strumenti attribuiti e alla previsione del numero di azioni che saranno effettivamente assegnate; la quota di competenza dell'esercizio è determinata pro-rata temporis lungo il vesting period, ossia il periodo intercorrente tra la data dell'attribuzione (cd. grant date) e la data di assegnazione. Il fair value delle azioni sottostanti il piano di incentivazione è determinato alla grant date tenendo conto delle previsioni in merito al raggiungimento dei parametri di performance associati a condizioni di mercato (ad es. Total Shareholder Return) e non è oggetto di rettifica negli esercizi successivi; quando l'ottenimento del beneficio è connesso anche a condizioni diverse da quelle di mercato, la stima relativa a tali condizioni è riflessa adeguando, lungo il vesting period, il numero di azioni che si prevede saranno effettivamente assegnate. Al termine del vesting period, nel caso in cui il piano non assegni azioni ai partecipanti per il mancato raggiungimento delle condizioni di performance, la quota del costo afferente le condizioni di mercato non è oggetto di reversal a conto economico.

### *Stime contabili e giudizi significativi: benefici per i dipendenti e pagamenti basati su azioni*

I piani a benefici definiti sono valutati sulla base di eventi incerti e di ipotesi attuariali che comprendono, tra le altre, i tassi di sconto, il livello delle retribuzioni future, i tassi di mortalità, l'età di pensionamento e gli andamenti futuri delle spese sanitarie coperte.

Le principali assunzioni utilizzate per la quantificazione di tali benefici sono determinate come segue: (i) i tassi di sconto e di inflazione si basano sui tassi che maturano su titoli obbligazionari corporate di elevata qualità (ovvero, in assenza di un "deep market" di tali titoli, sui rendimenti dei titoli di Stato) e sulle aspettative inflazionistiche dell'area valutaria di riferimento; (ii) il livello delle retribuzioni future è determinato sulla base di elementi quali le aspettative inflazionistiche, la produttività, gli avanzamenti di carriera e di anzianità; (iii) il costo futuro delle prestazioni sanitarie è determinato sulla base di elementi quali l'andamento presente e passato dei costi delle prestazioni sanitarie, comprese assunzioni sulla crescita inflativa di tali costi, le modifiche nelle condizioni di salute degli aventi diritto e il livello delle contribuzioni operate ai fondi sanitari; (iv) le assunzioni demografiche riflettono la migliore stima dell'andamento di variabili, quali ad esempio la mortalità, il turnover e l'invalidità relative alla popolazione degli aventi diritto. Normalmente si verificano differenze nel valore della passività (attività) netta dei piani per benefici ai dipendenti derivanti dalle cd. rivalu-

[30] Nell'ambito delle obbligazioni ambientali assunte, non disponendosi di informazioni in merito alla prevedibile durata di esercizio non sono oggetto di accantonamento i costi, aventi natura operativa, associati alla gestione degli impianti di trattamento delle acque di falda. Al riguardo, Eni valuta periodicamente l'evoluzione delle condizioni di riferimento, ivi incluso il quadro normativo e tecnologico, al fine di verificare il sopraggiungere di cambiamenti, circostanze o eventi che possano determinare l'attivazione di accantonamenti.

[31] Il piano di incentivazione basato su azioni attualmente in essere è stato approvato dall'Assemblea del 13 aprile 2017 e prevede il regolamento tramite azioni proprie.

tazioni rappresentate, tra l'altro, dalle modifiche delle ipotesi attuariali utilizzate, dalla differenza tra le ipotesi attuariali precedentemente adottate e quelle che si sono effettivamente realizzate e dal differente rendimento delle attività al servizio del piano rispetto a quello considerato nel net interest.

Analogamente a quanto riscontrabile nella determinazione del fair value degli strumenti finanziari, l'utilizzo di tecniche di valutazione complesse e l'identificazione tramite l'esercizio di giudizi articolati e/o soggettivi delle ipotesi da adottare nella valutazione, caratterizza inoltre le attività per la stima del valore di mercato delle azioni sottostanti i piani di incentivazione.

### AZIONI PROPRIE

Le azioni proprie, ivi incluse quelle detenute al servizio di piani di incentivazione azionaria, sono rilevate al costo e iscritte a riduzione del patrimonio netto. Gli effetti economici derivanti dalle eventuali vendite successive sono rilevati nel patrimonio netto.

### RICAVI DA CONTRATTI CON LA CLIENTELA

La rilevazione dei ricavi da contratti con la clientela è basata sui seguenti cinque step: (i) identificazione del contratto con il cliente; (ii) identificazione delle performance obligation, rappresentate dalle promesse contrattuali a trasferire beni e/o servizi a un cliente; (iii) determinazione del prezzo della transazione; (iv) allocazione del prezzo della transazione alle performance obligation identificate sulla base del prezzo di vendita stand alone di ciascun bene o servizio; (v) rilevazione del ricavo quando la relativa performance obligation risulta soddisfatta, ossia all'atto del trasferimento al cliente del bene o servizio promesso; il trasferimento si considera completato quando il cliente ottiene il controllo del bene o del servizio, che può avvenire nel continuo (over time) o in uno specifico momento temporale (at a point in time). Con riferimento ai prodotti venduti più rilevanti per Eni, il momento del riconoscimento dei ricavi coincide generalmente:

- per i greggi, con la spedizione;
- per il gas naturale e l'energia elettrica, con la consegna al cliente;
- per i prodotti petroliferi venduti sul mercato rete, con la consegna alle stazioni di servizio; per le altre vendite di prodotti petroliferi, con la spedizione;
- per i prodotti chimici e per gli altri prodotti venduti, con la spedizione.

I ricavi derivanti dalla vendita del greggio e del gas naturale prodotti in campi dove Eni detiene un interesse congiuntamente con altri produttori sono iscritti sulla base delle quantità effettivamente vendute (sales method); i costi sono rilevati coerentemente alle quantità vendute<sup>32</sup>.

I ricavi sono rilevati per l'ammontare pari al fair value del corrispettivo a cui l'impresa ritiene di aver diritto in cambio dei beni e/o servizi promessi al cliente, con esclusione degli importi incassati per conto di terzi. Nel determinare il prezzo della transazione, l'ammontare del corrispettivo è rettificato per tener conto dell'effetto finanziario del tempo, nel caso in cui il timing dei pagamenti concordato tra le parti attribuisce ad una di esse un significativo beneficio finanziario. Il corrispettivo non è oggetto di rettifica per tener conto dell'effetto finanziario del tempo se all'inizio del contratto si stima che la dilazione di pagamento sia pari o inferiore ad un anno.

In presenza di un corrispettivo variabile, l'impresa stima l'ammontare del corrispettivo a cui avrà diritto in cambio del trasferimento dei beni e/o servizi promessi al cliente; in particolare, l'ammontare del corrispettivo può variare in presenza di sconti, rimborsi, incentivi, concessioni sul prezzo, bonus di performance, penalità o qualora il prezzo stesso dipenda dal verificarsi o meno di taluni eventi futuri.

Se un contratto assegna al cliente un'opzione ad acquistare beni o servizi aggiuntivi, gratuitamente o a prezzi scontati (ad es. incentivi di vendita, punti premio del cliente, ecc.), tale opzione rappresenta una performance obligation distinta del contratto solo se l'opzione attribuisce al cliente un diritto significativo che non potrebbe vantare se non avesse sottoscritto il contratto.

Le permuta tra beni o servizi di natura e valore simile, in quanto non rappresentative di operazioni di vendita, non determinano la rilevazione di ricavi.

### Stime contabili e giudizi significativi: ricavi da contratti con la clientela

I ricavi per la vendita di energia elettrica e gas a clientela retail comprendono lo stanziamento per le forniture intervenute tra la data dell'ultima lettura (effettiva o stimata) dei consumi fatturata e il termine dell'esercizio. Tali stanziamenti tengono conto principalmente delle informazioni ricevute dai trasportatori e dai distributori in riferimento sia alle quantità allocate tra i vari utenti delle reti secondarie sia ai consumi effettivi e stimati della clientela. Lo stanziamento dei ricavi è pertanto l'esito di una stima complessa basata sui volumi distribuiti ed allocati, comunicati da terzi, suscettibili di essere conguagliati, così come prevede la normativa di riferimento, fino al quinto anno successivo. In funzione delle obbligazioni assunte in merito ai punti di consegna delle forniture, i ricavi per la vendita dell'energia elettrica e del gas a clientela retail includono i costi relativi al servizio di trasporto e dispacciamento e sono rilevati in misura pari all'ammontare lordo del corrispettivo a cui si reputa di aver diritto.

### COSTI

I costi sono iscritti quando relativi a beni e servizi venduti o consumati nell'esercizio o per ripartizione sistematica ovvero quando non si possa identificare l'utilità futura degli stessi.

I costi relativi alle quote di emissione connessi al rispetto delle normative di riferimento (ad es. Emission Trading Scheme), determinati sulla base dei prezzi di mercato, sono rilevati limitatamente alle quote di emissione di anidride carbonica eccedenti le quote assegnate. I costi relativi all'acquisto di diritti di emissione in eccesso rispetto alla quantità necessaria a soddisfare gli obblighi normativi, sono capitalizzati e rilevati tra le attività immateriali. I proventi relativi alle quote di emissione sono rilevati all'atto del realizzo attraverso la cessione. I crediti monetari assegnati in sostituzione dell'assegnazione gratuita di quote di emissione sono rilevati in contropartita alla voce "Altri ricavi e proventi". I costi sostenuti, in via volontaria, per l'acquisto o la produzione dei certificati forestali, anche considerando l'attuale assenza di mercati attivi di riferimento, sono imputati a conto economico all'atto del loro sostenimento.

I costi volti all'acquisizione di nuove conoscenze o scoperte, allo studio di prodotti o processi alternativi, di nuove tecniche o modelli, alla pro-

[32] Le accounting policy adottate fino all'esercizio 2017 (entitlement method, ante applicazione dell'IFRS 15) prevedevano che i ricavi derivanti dalla vendita del greggio e del gas naturale prodotti in campi dove Eni detiene un interesse congiuntamente con altri produttori fossero iscritti in proporzione alla quantità prodotta di spettanza. In applicazione di tale metodo, le posizioni patrimoniali derivanti dal ritiro di quantità superiori o inferiori rispetto alle quote di spettanza (lifting imbalance) venivano rappresentate rispettivamente come debiti e crediti e valorizzate ai prezzi correnti alla chiusura del periodo.

gettazione e costruzione di prototipi o, comunque, sostenuti per altre attività di ricerca scientifica o di sviluppo tecnologico che non soddisfano le condizioni per la loro rilevazione all'attivo patrimoniale (v. anche punto "Attività immateriali") sono considerati costi correnti e rilevati a conto economico nell'esercizio di sostenimento.

### DIFFERENZE CAMBIO

I ricavi e i costi relativi a operazioni in valuta diversa da quella funzionale sono iscritti al cambio corrente del giorno in cui l'operazione è compiuta. Le attività e passività monetarie in valuta diversa da quella funzionale sono convertite nella valuta funzionale applicando il cambio corrente alla data di chiusura dell'esercizio di riferimento, con imputazione dell'effetto a conto economico nella voce "Proventi (oneri) finanziari" o, se qualificate come strumenti di copertura dal rischio di cambio, nella voce che accoglie gli effetti economici prodotti dall'oggetto della copertura. Le attività e passività non monetarie espresse in valuta diversa da quella funzionale, valutate al costo, sono iscritte al cambio di rilevazione iniziale; quando la valutazione è effettuata al fair value ovvero al valore recuperabile o di realizzo, è adottato il cambio corrente alla data di determinazione di tale valore.

### DIVIDENDI

I dividendi sono rilevati quando è stabilito il diritto incondizionato a ricevere il pagamento.

I dividendi e gli acconti sui dividendi pagabili a terzi sono rappresentati come movimenti di patrimonio netto alla data in cui sono approvati, rispettivamente, dall'Assemblea degli azionisti e dal Consiglio di amministrazione.

### IMPOSTE SUL REDDITO

Le imposte sul reddito correnti sono calcolate sulla base della stima del reddito imponibile. I debiti e i crediti per imposte sul reddito correnti sono rilevati al valore che si prevede di pagare/recuperare alle/dalle autorità fiscali applicando le aliquote e le normative fiscali vigenti o sostanzialmente approvate alla data di chiusura dell'esercizio.

Le imposte sul reddito differite e anticipate sono calcolate sulle differenze temporanee tra i valori delle attività e delle passività iscritte in bilancio e i corrispondenti valori riconosciuti fiscalmente sulla base delle aliquote e della normativa applicabili negli esercizi in cui la differenza temporanea si annullerà, approvate o sostanzialmente approvate alla data di chiusura dell'esercizio di riferimento del bilancio. Le attività per imposte anticipate sono rilevate quando il loro recupero è considerato probabile, ossia quando si prevede la disponibilità di un reddito imponibile, nell'esercizio in cui si annullerà la differenza temporanea, tale da consentire di attivare la deduzione fiscale. Analogamente, nei limiti della loro recuperabilità, sono rilevati i crediti di imposta non utilizzati e le imposte anticipate sulle perdite fiscali. La recuperabilità delle attività per imposte anticipate è verificata con periodicità, almeno, annuale.

In presenza di incertezze nell'applicazione della normativa fiscale, l'impresa: (i) nei casi in cui ritenga probabile che l'autorità fiscale accetti il trattamento fiscale incerto, determina le imposte sul reddito (correnti e/o differite) da rilevare in bilancio in funzione del trattamento fiscale applicato o che prevede di applicare in sede di dichiarazione dei redditi; (ii) nei casi in cui ritenga non probabile che l'autorità fiscale accetti il trattamento fiscale incerto, riflette tale incertezza nella determinazione delle imposte sul reddito (correnti e/o differite) da rilevare in bilancio. In relazione alle differenze temporanee imponibili associate a partecipazioni in società controllate e collegate, nonché a interessenze in accordi a controllo congiunto, la relativa fiscalità differita passiva non viene rilevata nel caso in cui il partecipante sia in grado di controllare il

rigiro delle differenze temporanee e sia probabile che esso non si verifichi nel futuro prevedibile.

Le attività per imposte anticipate e le passività per imposte differite sono classificate tra le attività e le passività non correnti e sono compensate a livello di singola impresa se riferite a imposte compensabili. Il saldo della compensazione, se attivo, è iscritto alla voce "Attività per imposte anticipate"; se passivo, alla voce "Passività per imposte differite". Quando i risultati delle operazioni sono rilevati direttamente a patrimonio netto, le relative imposte correnti, anticipate e differite, sono anch'esse rilevate a patrimonio netto.

### Stime contabili e giudizi significativi: imposte sul reddito

La corretta determinazione delle imposte sul reddito nei diversi ordinamenti in cui Eni opera richiede l'interpretazione delle normative fiscali applicabili in ciascuna giurisdizione. Sebbene Eni intenda mantenere con le autorità fiscali dei Paesi in cui si svolge l'attività d'impresa rapporti improntati alla trasparenza, al dialogo e alla collaborazione (ad es. rifiutando di attuare pianificazioni fiscali aggressive e utilizzando, ove presenti, gli istituti previsti dai vari ordinamenti per mitigare il rischio di contenzioso fiscale), non si può escludere, con certezza, l'insorgenza di contestazioni con le autorità fiscali a seguito di interpretazioni non univoche delle normative fiscali. La composizione di una controversia fiscale, mediante un processo di negoziazione con le autorità fiscali o a seguito della definizione di un contenzioso, può richiedere diversi anni. La stima dell'ammontare delle passività relative a trattamenti fiscali incerti è frutto di un processo complesso che comporta giudizi soggettivi da parte della Direzione Aziendale. Successivamente alla rilevazione iniziale, tali passività sono periodicamente aggiornate per riflettere le variazioni delle stime effettuate, a seguito di modifiche di fatti e circostanze rilevanti.

La necessità di operare valutazioni complesse ed esercitare un giudizio manageriale riguarda inoltre le attività connesse con la verifica della recuperabilità delle imposte anticipate, afferenti a differenze temporanee e perdite fiscali, che richiede di operare stime e valutazioni in merito all'ammontare di redditi imponibili futuri e al relativo timing di realizzazione.

### ATTIVITÀ DESTINATE ALLA VENDITA E DISCONTINUED OPERATION

Le attività non correnti e le attività correnti e non correnti dei gruppi in dismissione sono classificate come destinate alla vendita se il relativo valore di iscrizione sarà recuperato principalmente attraverso la vendita anziché attraverso l'uso continuativo. Questa condizione si considera rispettata quando la vendita è altamente probabile e l'attività o il gruppo in dismissione è disponibile per una vendita immediata nelle sue attuali condizioni. In presenza di un programma di vendita di una controllata che comporta la perdita del controllo, tutte le attività e passività di tale partecipata sono classificate come destinate alla vendita, a prescindere dal fatto che, dopo la cessione, si mantenga o meno una quota di partecipazione non di controllo.

Le attività non correnti destinate alla vendita, le attività correnti e non correnti afferenti a gruppi in dismissione e le passività direttamente associabili sono rilevate nello stato patrimoniale separatamente dalle altre attività e passività dell'impresa.

Immediatamente prima della classificazione come destinate alla vendita, le attività non correnti e/o le attività e le passività rientranti in un gruppo in dismissione sono valutate secondo i principi contabili ad esse applicabili. Successivamente, le attività non correnti destinate alla vendita non sono oggetto di ammortamento e sono valutate al minore tra

il valore di iscrizione e il relativo fair value, al netto dei costi di vendita. La classificazione di una partecipazione valutata secondo il metodo del patrimonio netto, o di una quota di tale partecipazione, come attività destinata alla vendita, implica la sospensione dell'applicazione di tale criterio di valutazione all'intera partecipazione o alla sola quota classificata come attività destinata alla vendita; pertanto, in queste fattispecie, la valutazione avviene al minore tra il valore di iscrizione, rappresentato dal valore derivante dall'applicazione del metodo del patrimonio netto alla data della riclassifica, e il fair value al netto dei costi di vendita. Le eventuali quote di partecipazione non classificate come attività destinate alla vendita continuano ad essere valutate secondo il metodo del patrimonio netto fino alla conclusione del programma di vendita. Successivamente alla cessione, la quota di partecipazione residua è valutata applicando i criteri indicati al precedente punto "Partecipazioni minoritarie", salvo che la stessa, in relazione alla classificazione attribuitale, continui ad essere valutata secondo il metodo del patrimonio netto.

L'eventuale differenza tra il valore di iscrizione delle attività non correnti e il fair value al netto dei costi di vendita è imputata a conto economico come svalutazione; le eventuali successive riprese di valore sono rilevate sino a concorrenza delle svalutazioni rilevate in precedenza, ivi incluse quelle riconosciute anteriormente alla qualificazione dell'attività come destinata alla vendita.

Le attività non correnti classificate come destinate alla vendita e i gruppi in dismissione costituiscono una discontinued operation se, alternativamente: (i) rappresentano un ramo autonomo di attività significativo o un'area geografica di attività significativa; (ii) fanno parte di un programma di dismissione di un significativo ramo autonomo di attività o un'area geografica di attività significativa; o (iii) sono una controllata acquisita esclusivamente al fine della sua vendita. I risultati delle discontinued operation, nonché l'eventuale plusvalenza/minusvalenza realizzata a seguito della dismissione, sono indicati distintamente nel conto economico in un'apposita voce, al netto dei relativi effetti fiscali; i valori economici delle discontinued operation sono indicati anche per gli esercizi posti a confronto.

Quando si verificano eventi che non consentono più di classificare le attività non correnti o i gruppi in dismissione come destinati alla vendita, gli stessi sono riclassificati nelle rispettive voci di stato patrimoniale e rilevati al minore tra: (i) il valore di iscrizione alla data di classificazione come destinati alla vendita, rettificato degli ammortamenti, svalutazioni e riprese di valore che sarebbero stati rilevati qualora le attività o il gruppo in dismissione non fossero stati qualificati come destinati alla vendita; e (ii) il valore recuperabile alla data della riclassifica. Se l'interruzione del piano di vendita riguarda una controllata, una joint operation, una joint venture o una collegata, ovvero una quota di partecipazione in una joint venture o in una collegata, sono rideterminati i valori presentati in bilancio sin dal momento della classificazione come held for sale/discontinued operation.

## VALUTAZIONI AL FAIR VALUE

Il fair value è il prezzo che si percepirebbe per la vendita di un'attività ovvero che si pagherebbe per il trasferimento di una passività in una regolare transazione tra operatori di mercato (ossia non in una liquidazione forzata o in una vendita sottocosto) alla data di valutazione (cd. exit price).

La determinazione del fair value è basata sulle condizioni di mercato esistenti alla data della valutazione e sulle assunzioni degli operatori di mercato (market-based). La valutazione del fair value suppone che l'attività o la passività sia scambiata nel mercato principale o, in assenza dello stesso, nel più vantaggioso a cui l'impresa ha accesso, indipendentemente dall'intenzione della società di vendere l'attività o di trasferire la passività oggetto di valutazione.

La determinazione del fair value di un'attività non finanziaria è effettuata considerando la capacità degli operatori di mercato di generare benefici economici impiegando tale attività nel suo massimo e migliore utilizzo, o vendendola ad un altro operatore di mercato che la impiegherebbe nel suo massimo e migliore utilizzo.

La determinazione del massimo e migliore utilizzo dell'asset è effettuata dal punto di vista degli operatori di mercato anche nell'ipotesi in cui l'impresa intenda effettuare un utilizzo differente; si presume che l'utilizzo corrente da parte della società di un'attività non finanziaria sia il massimo e migliore utilizzo della stessa, a meno che il mercato o altri fattori non suggeriscano che un differente utilizzo da parte degli operatori di mercato sia in grado di massimizzarne il valore.

La valutazione del fair value di una passività, sia finanziaria che non finanziaria, o di un proprio strumento di equity, in assenza di un prezzo quotato, è effettuata considerando la valutazione della corrispondente attività posseduta da un operatore di mercato alla data della valutazione. Il fair value degli strumenti finanziari è determinato considerando il rischio di credito della controparte di un'attività finanziaria (cd. Credit Valuation Adjustment o CVA) e il rischio di inadempimento di una passività finanziaria da parte dell'entità stessa (cd. Debit Valuation Adjustment o DVA).

In assenza di quotazioni di mercato disponibili, il fair value è determinato utilizzando tecniche di valutazione, adeguate alle circostanze, che massimizzano l'uso di input osservabili rilevanti, riducendo al minimo l'utilizzo di input non osservabili.

### Stime contabili e giudizi significativi: fair value

La determinazione del fair value, ancorché basata sulle migliori informazioni disponibili e sull'adozione di adeguate metodologie e tecniche di valutazione, risulta intrinsecamente caratterizzata da elementi di aleatorietà e dall'esercizio di un giudizio professionale e potrebbe determinare previsioni di valori differenti rispetto a quelli che si andranno effettivamente a realizzare.

## 2 | Schemi di bilancio<sup>33</sup>

Le voci dello stato patrimoniale sono classificate in correnti e non correnti, quelle del conto economico sono classificate per natura<sup>34</sup>. Le attività e le passività sono classificate come correnti se: (i) la loro realizzazione/estinzione è prevista nel normale ciclo operativo aziendale o nei dodici mesi successivi alla chiusura dell'esercizio; (ii) sono costituite da disponibilità liquide o disponibilità liquide equivalenti che non presentano vincoli tali da limitarne l'utilizzo nei dodici mesi successivi alla data di chiusura dell'esercizio; o (iii) sono detenute principalmente con finalità di trading. Gli strumenti derivati posti in essere con finalità di trading sono classificati tra le componenti correnti, indipendentemente

[33] Gli impatti sugli schemi di bilancio connessi con l'entrata in vigore dal 1° gennaio 2019 dei nuovi principi contabili, nonché quelli connessi alle altre modifiche apportate agli schemi di bilancio, sono indicati alla nota n. 3 – Modifiche dei criteri contabili.

[34] Le informazioni relative agli strumenti finanziari secondo la classificazione prevista dagli IFRS sono indicate alla nota n. 27 – Garanzie, impegni e rischi - Altre informazioni sugli strumenti finanziari.

dalla maturity date. Gli strumenti derivati non di copertura, posti in essere con finalità di mitigazione di rischi ma privi dei requisiti formali per essere trattati in hedge accounting, e gli strumenti derivati di copertura sono classificati come correnti quando la loro realizzazione è prevista entro i dodici mesi successivi alla data di chiusura dell'esercizio; diversamente, sono classificati tra le componenti non correnti.

Il prospetto dell'utile (perdita) complessivo indica il risultato economico integrato dei proventi e oneri che per espressa disposizione degli IFRS non sono rilevati a conto economico.

Il prospetto delle variazioni nelle voci del patrimonio netto presenta l'utile (perdita) complessivo dell'esercizio, le operazioni con gli azionisti e le altre variazioni del patrimonio netto.

Lo schema di rendiconto finanziario è predisposto secondo il "metodo indiretto", rettificando l'utile dell'esercizio delle componenti di natura non monetaria.

### 3 | Modifiche dei criteri contabili

A partire dal 1° gennaio 2019 Eni ha applicato l'IFRS 16 "Leasing" (di seguito IFRS 16), omologato con il Regolamento n. 2017/1986 emesso dalla Commissione Europea in data 31 ottobre 2017, che sostituisce lo IAS 17 e le relative interpretazioni. In particolare, l'IFRS 16 elimina la classificazione dei leasing come operativi o finanziari ai fini della redazione del bilancio delle imprese che operano quali locatari (lessee). Diversamente, ai fini della redazione del bilancio dei locatori (lessor), è mantenuta la distinzione tra leasing operativi e finanziari. L'IFRS 16 rafforza l'informativa di bilancio sia per i lessee che per i lessor.

Con riferimento agli schemi di bilancio del locatario, a partire dal 1° gennaio 2019:

- nello stato patrimoniale, sono rilevati il right-of-use asset e la lease liability e presentati in voci distinte rispetto alle altre componenti patrimoniali;
- nel conto economico, sono rilevati, tra i costi operativi, gli ammortamenti e le eventuali svalutazioni/radiazioni dell'attività per diritto di utilizzo e, nella sezione finanziaria, gli interessi passivi maturati sulla lease liability, se non oggetto di capitalizzazione, in luogo dei canoni di leasing operativi precedentemente rilevati tra i costi operativi secondo le previsioni dello IAS 17. Nel caso in cui gli ammortamenti dell'attività per diritto di utilizzo e gli interessi passivi maturati sulla lease liability siano direttamente associati alla realizzazione di asset, essi sono capitalizzati su tali asset e successivamente rilevati a conto economico tramite il processo di ammortamento/svalutazione ovvero come radiazione, essenzialmente nel caso di asset esplorativi. Inoltre, il conto economico include: (i) i canoni relativi ai contratti di leasing di breve durata e di modico valore; (ii) i canoni variabili di leasing, non inclusi nella determinazione della lease liability (ad es. canoni basati sull'utilizzo del bene locato); e (iii) quando oggetto di separazione, le eventuali non-lease component presenti;
- nel rendiconto finanziario, i rimborsi della quota capitale della lease liability sono classificati all'interno del flusso di cassa netto da

attività di finanziamento, mentre gli interessi passivi sono classificati nel flusso di cassa netto da attività operativa, se imputati a conto economico, ovvero nel flusso di cassa netto da attività di investimento se oggetto di capitalizzazione in quanto riferibili a beni assunti in leasing e utilizzati per la realizzazione di altri asset<sup>35</sup>. Conseguentemente, rispetto alle disposizioni dello IAS 17 con riferimento ai contratti di leasing operativo, l'applicazione dell'IFRS 16 comporta un significativo impatto sul rendiconto finanziario determinando: (a) un miglioramento del flusso di cassa netto da attività operativa che non accoglie più i pagamenti per canoni di leasing non oggetto di capitalizzazione, ma gli esborsi per interessi passivi sulla lease liability non oggetto di capitalizzazione<sup>36</sup>; (b) un minor assorbimento di cassa nell'ambito del flusso di cassa netto da attività di investimento che non accoglie più i pagamenti relativi a canoni di leasing capitalizzati su attività materiali e immateriali, ma solo gli esborsi per interessi passivi sulla lease liability oggetto di capitalizzazione; e (c) un peggioramento del flusso di cassa netto da attività di finanziamento che accoglie gli esborsi connessi al rimborso della quota capitale della lease liability.

L'applicazione delle nuove disposizioni ha interessato la maggior parte delle realtà del Gruppo; in termini di valori e/o di volumi, le principali fattispecie sono state rappresentate: (i) per il settore Exploration & Production, dai contratti di leasing dei mezzi di perforazione (drilling rig) e dei mezzi navali di produzione e stoccaggio (cd. Floating production storage and offloading – FPSO); (ii) per il settore Refining & Marketing e Chimica, dalle concessioni autostradali, dalle locazioni di terreni, dalle locazioni di stazioni di servizio per le attività di commercializzazione dei prodotti petroliferi, nonché dal parco auto dedicato al business del car sharing (enjoy); (iii) per il settore Gas & Power, dalle locazioni di mezzi navali per le attività di shipping e di strutture di logistica per la distribuzione gas, nonché dai contratti di tolling; (iv) per le strutture Corporate, dai contratti di affitto degli immobili.

L'IFRS 16 è stato applicato dal 1° gennaio 2019, avvalendosi della possibilità, consentita dalle disposizioni transitorie del principio contabile, di rilevare l'effetto connesso alla rideterminazione retroattiva dei valori nel patrimonio netto al 1° gennaio 2019, senza effettuare il restatement degli esercizi precedenti posti a confronto (in applicazione del cd. modified retrospective approach). In particolare, l'adozione dell'IFRS 16 ha comportato la rilevazione di right-of-use asset per €5,7 miliardi e di lease liability per €5,8 miliardi; quest'ultima include anche i debiti per lease fee outstanding al 1° gennaio 2019, classificati come commerciali ante IFRS 16. Detti impatti tengono conto dell'applicazione delle indicazioni dell'IFRS Interpretations Committee, che nei casi di joint operation non incorporate prevedono la rilevazione del 100% della lease liability da parte dell'operatore che, avendo sottoscritto il contratto di leasing, è considerato "primary responsible" dell'adempimento delle obbligazioni nei confronti del fornitore. In dette fattispecie, quando sulla base delle previsioni contrattuali e di ogni altro elemento rilevante ai fini della valutazione, Eni è considerata "primary responsible", è prevista la rilevazione: (i) nel passivo, del 100% della lease liability; e (ii) nell'attivo del 100% del right-of-use asset, fatti salvi gli eventuali casi in cui sia ravisabile contrattualmente la presenza di un sublease posto in essere

(35) I pagamenti per diritti d'utilizzo di beni in leasing effettuati, a titolo di anticipo, anteriormente alla commencement date del contratto di leasing, sono classificati all'interno del flusso di cassa netto da attività di investimento.

(36) Il flusso di cassa netto da attività operativa include inoltre: (i) gli esborsi per canoni di leasing di breve durata e di modico valore; (ii) gli esborsi per canoni variabili di leasing, non inclusi nella determinazione della lease liability; e (iii) gli esborsi relativi a non-lease component.

con i follower. In particolare, con riferimento alla lease liability rilevata al 1° gennaio 2019, la componente corrispondente al working interest dei follower corrisponde ad un importo di €2,0 miliardi, determinandosi in €3,7 miliardi quella corrispondente al working interest di Eni.

In sede di prima applicazione, Eni si è avvalsa dei seguenti espedienti pratici e/o opzioni previsti dal principio contabile:

- possibilità di non riesaminare ogni contratto già esistente al 1° gennaio 2019, applicando l'IFRS 16 ai contratti precedentemente identificati come leasing (ex IAS 17 e IFRIC 4) e non applicando l'IFRS 16 ai contratti che non erano classificati come leasing;
- possibilità, con riferimento ai contratti precedentemente classificati come leasing operativi, di rilevare l'attività per diritto di utilizzo ad un importo corrispondente alla lease liability, rettificato, ove necessario,

per tener conto di eventuali importi prepagati già rilevati nello stato patrimoniale;

- possibilità di verificare la recuperabilità delle attività per diritto di utilizzo al 1° gennaio 2019 avuto riguardo all'eventuale esistenza, al 31 dicembre 2018, di fondi per contratti onerosi;
- possibilità di non considerare i costi diretti iniziali nella determinazione del valore d'iscrizione delle attività per diritto di utilizzo al 1° gennaio 2019.

Inoltre, in sede di transizione, Eni non si è avvalsa della facoltà di assimilare i leasing che presentavano una durata residua al 1° gennaio 2019 inferiore a 12 mesi ai leasing di breve durata.

Gli effetti quantitativi e le riclassifiche derivanti dalla prima applicazione, al 1° gennaio 2019, dell'IFRS 16 sono di seguito riportati:

(€ milioni)	Dati al 31.12.2018	Applicazione IFRS 16	Riclassifiche IFRS 16	Totale effetti prima applicazione	Dati riesposti 01.01.2019
<b>Voci di bilancio</b>					
Attività correnti	39.450		(12)	(12)	39.438
- di cui: Crediti commerciali e altri crediti	14.101		(12)	(12)	14.089
Attività non correnti	78.628	5.656	(13)	5.643	84.271
- di cui: Immobili, impianti e macchinari	60.302		(46)	(46)	60.256
- di cui: Diritto di utilizzo beni in leasing		5.656	33	5.689	5.689
Attività destinate alla vendita	295		13	13	308
Passività correnti	28.382	665	(15)	650	29.032
- di cui: Quota a breve di passività finanziarie a lungo termine	3.601		(16)	(16)	3.585
- di cui: Quota a breve di passività per beni in leasing a lungo termine		665	129	794	794
- di cui: Debiti commerciali e altri debiti	16.747		(128)	(128)	16.619
Passività non correnti	38.859	4.991	(10)	4.981	43.840
- di cui: Passività finanziarie a lungo termine	20.082		(36)	(36)	20.046
- di cui: Passività per beni in leasing a lungo termine		4.991	26	5.017	5.017
Passività direttamente associabili ad attività destinate alla vendita	59		13	13	72

Di seguito è fornita la riconciliazione tra l'ammontare dei pagamenti minimi futuri dovuti per contratti di leasing operativo non annullabili al 31 dicembre 2018, attualizzati al tasso di finanziamento incremen-

tale del locatario applicato in sede di prima applicazione dell'IFRS 16, e il saldo di apertura della lease liability al 1° gennaio 2019:

(€ miliardi)	
Pagamenti minimi futuri dovuti per contratti di leasing operativo non annullabili al 31 dicembre 2018	4,0
- Rilevazione delle quote di leasing riferibili ai follower	2,0
- Effetto attualizzazione	(1,5)
- Estensione contratti	1,2
- Altre variazioni	0,1
Lease liability al 1° gennaio 2019	5,8

La media ponderata del tasso di attualizzazione applicato alle lease liability rilevate nello stato patrimoniale al 1° gennaio 2019 è pari al 6,8%. Inoltre a partire dal 1° gennaio 2019 sono entrate in vigore anche:

(i) le modifiche allo IAS 28 "Interessenze a lungo termine in società collegate e joint venture", omologate con il Regolamento n. 2019/237 emesso dalla Commissione Europea in data 8 febbraio 2019, volte a

chiarire che le disposizioni dell'IFRS 9, ivi incluse quelle in materia di impairment, si applicano anche ai crediti concessi a società collegate o joint venture, il cui rimborso non è pianificato o non è probabile nel prevedibile futuro (cd. long term interest) che, nella sostanza, fanno parte dell'investimento netto nella società collegata o joint venture. Tali nuove disposizioni non hanno prodotto effetti significativi;



(ii) l'IFRIC 23 "Incertezza sui trattamenti ai fini dell'imposta sul reddito", omologato con il Regolamento n. 2018/1595 emesso dalla Commissione Europea in data 23 ottobre 2018, contenente indicazioni in merito all'accounting di attività e passività fiscali (correnti e/o differite) relative a imposte sul reddito in presenza di incertezze nell'applicazione della normativa fiscale. In particolare, in presenza di incertezze nell'applicazione della normativa fiscale, l'impresa: (i) nei casi in cui ritenga probabile che l'autorità fiscale accetti il trattamento fiscale incerto, determina le imposte sul reddito (correnti e/o differite) da rilevare in bilancio in funzione del trattamento fiscale applicato o che prevede di applicare in sede di dichiarazione dei redditi; (ii) nei casi in cui ritenga non probabile che l'autorità fiscale accetti il trattamento fiscale incerto, riflette tale incertezza nella determinazione delle imposte sul reddito (correnti e/o differite) da rilevare in bilancio. Tali nuove disposizioni non hanno prodotto effetti significativi sui criteri di valutazione delle imposte sul reddito. Con riferimento alla rappresentazione negli schemi di bilancio, si segnala che, nel settembre 2019, l'IFRS Interpretations Committee ha evidenziato che le uncertain tax asset/liability sono da rappresentarsi nelle voci che accolgono le attività e passività per imposte sul reddito e non in altre poste di bilancio. In questa prospettiva, rientrando nelle fattispecie delle uncertain tax liability anche gli accantonamenti operati per contenziosi in materia di imposte sul reddito, le passività correlate a contenziosi tributari per imposte sul reddito sono state riclassificate dalla voce "Fondi per rischi e oneri" alla nuova voce "Passività per imposte sul reddito" inserita nella sezione non corrente dello stato patrimoniale. Inoltre, lo schema di stato patrimoniale è stato integrato per prevedere, nella sezione non corrente, anche la nuova voce "Attività per imposte sul reddito", al fine di presentare in voci specifiche e non residuali le attività non correnti relative a imposte sul reddito (e diverse dalle imposte anticipate)<sup>37</sup>.

Infine, a partire dall'esercizio 2019, nello schema di stato patrimoniale, sono state eliminate le voci "Attività per altre imposte correnti" e "Passività per altre imposte correnti" e i relativi saldi sono stati riclassificati all'interno delle voci "Altre attività" e "Altre passività" della sezione corrente. Questa nuova articolazione è stata effettuata in quanto la separata presentazione non è ritenuta rilevante ai fini della comprensione della situazione patrimoniale del Gruppo.

La rilevanza delle riclassifiche effettuate nello schema di stato patrimoniale, sopra descritte, ha comportato la necessità di presentare anche i dati al 1° gennaio 2018.

## 4 | Principi contabili di recente emanazione

### PRINCIPI CONTABILI E INTERPRETAZIONI EMESSI DALLO IASB E OMOLOGATI DALLA COMMISSIONE EUROPEA

Con il Regolamento n. 2019/2075 emesso dalla Commissione Europea in data 29 novembre 2019 sono state omologate le modifiche agli IFRS "Modifiche ai riferimenti al Quadro concettuale negli IFRS" (di seguito

modifiche agli IFRS), essenzialmente di natura tecnica e redazionale, volte a recepire il nuovo framework di riferimento degli IFRS (cd. Conceptual Framework for Financial Reporting). Le modifiche agli IFRS sono efficaci a partire dagli esercizi che hanno inizio il, o dopo il, 1° gennaio 2020.

Con il Regolamento n. 2019/2104 emesso dalla Commissione Europea in data 29 novembre 2019 sono state omologate le modifiche allo IAS 1 e allo IAS 8 "Definizione di rilevante" (di seguito modifiche allo IAS 1 e allo IAS 8), volte a chiarire, e a rendere uniforme all'interno degli IFRS e di altre pubblicazioni, la definizione di "rilevante" con la finalità di supportare le imprese in sede di formulazione di giudizi in merito alla rilevanza di un'informazione. In particolare, un'informazione deve considerarsi rilevante se si può ragionevolmente presumere che il relativo occultamento, omissione o errata presentazione influenzi gli utilizzatori principali del bilancio in sede di assunzione di decisioni sulla base dello stesso. Le modifiche allo IAS 1 e allo IAS 8 sono efficaci a partire dagli esercizi che hanno inizio il, o dopo il, 1° gennaio 2020.

Con il Regolamento n. 2020/34 emesso dalla Commissione Europea in data 15 gennaio 2020 sono state omologate le modifiche all'IFRS 9, allo IAS 39 e all'IFRS 7 contenute nel documento "Riforma degli indici di riferimento per la determinazione dei tassi di interesse" (di seguito modifiche all'IFRS 9, allo IAS 39 e all'IFRS 7), volte a fornire delle esenzioni temporanee dall'applicazione di alcune disposizioni in materia di hedge accounting per tutte le relazioni di copertura impattate direttamente dalla riforma sui tassi di interesse benchmark. Le modifiche all'IFRS 9, allo IAS 39 e all'IFRS 7 sono efficaci a partire dagli esercizi che hanno inizio il, o dopo il, 1° gennaio 2020.

### PRINCIPI CONTABILI E INTERPRETAZIONI EMESSI DALLO IASB E NON ANCORA OMOLOGATI DALLA COMMISSIONE EUROPEA

In data 18 maggio 2017, lo IASB ha emesso l'IFRS 17 "Insurance Contracts" (di seguito IFRS 17), che definisce l'accounting dei contratti assicurativi emessi e dei contratti di riassicurazione posseduti. Le disposizioni dell'IFRS 17, che superano quelle attualmente previste dall'IFRS 4 "Contratti assicurativi", sono efficaci a partire dagli esercizi aventi inizio il, o dopo il, 1° gennaio 2021.

In data 22 ottobre 2018, lo IASB ha emesso le modifiche all'IFRS 3 "Business Combinations" (di seguito modifiche all'IFRS 3), volte a fornire chiarimenti sulla definizione di business. Le modifiche all'IFRS 3 sono efficaci a partire dagli esercizi che hanno inizio il, o dopo il, 1° gennaio 2020.

In data 23 gennaio 2020, lo IASB ha emesso le modifiche allo IAS 1 "Presentation of Financial Statements: Classification of Liabilities as Current or Non-current" (di seguito modifiche allo IAS 1), volte a fornire dei chiarimenti in materia di classificazione delle passività come correnti o non correnti. Le modifiche allo IAS 1 sono efficaci a partire dagli esercizi che hanno inizio il, o dopo il, 1° gennaio 2022.

Allo stato Eni sta analizzando i principi indicati e valutando se la loro adozione avrà un impatto significativo sul bilancio.

(37) In precedenza i crediti e debiti per imposte sul reddito, presentati nella sezione non corrente dello stato patrimoniale, erano inclusi, rispettivamente, nelle voci relative alle altre attività/passività non correnti.

## 5 | Disponibilità liquide ed equivalenti

Le disponibilità liquide ed equivalenti di €5.994 milioni (€10.836 milioni al 31 dicembre 2018) comprendono attività finanziarie esigibili all'origine generalmente entro 90 giorni per €3.984 milioni (€8.732 milioni al 31 dicembre 2018) riguardanti essenzialmente depositi presso istituti finanziari con vincolo di preavviso superiore alle 48 ore.

Le disponibilità liquide ed equivalenti sono costituite essenzialmente da depositi in euro e in dollari USA e rappresentano l'impiego sul mercato del-

la liquidità posseduta a vista per le esigenze finanziarie del Gruppo.

L'ammontare di restricted cash è di circa €198 milioni in relazione a misure di pignoramento da parte di terzi.

La scadenza media dei depositi in euro di €3.086 milioni è di 9 giorni e il tasso di interesse effettivo è negativo dello 0,22%; la scadenza media dei depositi in dollari USA di €864 milioni è di 8 giorni e il tasso di interesse effettivo è l'1,95%.

## 6 | Attività finanziarie destinate al trading

(€ milioni)	31.12.2019	31.12.2018
Titoli emessi da Stati Sovrani	1.462	1.083
Altri titoli	5.298	5.469
	<b>6.760</b>	<b>6.552</b>

Le attività finanziarie destinate al trading costituiscono una riserva di liquidità strategica avente l'obiettivo di assicurare al Gruppo la necessaria flessibilità finanziaria in particolari situazioni di mercato, per far fronte a fabbisogni imprevisti e per garantire adeguata elasticità ai programmi di sviluppo. L'attività di gestione di tale liquidità punta all'ottimizzazione del rendimento, nel rispetto di specifici limiti di ri-

schio autorizzati, con il vincolo di tutela del capitale e disponibilità immediata dei fondi.

Le attività finanziarie destinate al trading comprendono operazioni di prestito titoli per €1.347 milioni (€1.301 milioni al 31 dicembre 2018).

L'analisi per valuta è la seguente:

(€ milioni)	31.12.2019	31.12.2018
Euro	4.272	4.573
Dollaro USA	2.279	1.614
Altre valute	209	365
	<b>6.760</b>	<b>6.552</b>

Di seguito l'analisi per emittente e la relativa classe di merito creditizio:

	Valore nominale (€ milioni)	Fair value (€ milioni)	Classe di rating Moody's	Classe di rating S&P
<b>Titoli quotati emessi da Stati Sovrani</b>				
<i>Tasso fisso</i>				
Italia	734	743	Baa3	BBB
Cile	177	181	A1	A+
Altri(*)	216	224	da Aaa a Baa1	da AAA a BBB+
	<b>1.127</b>	<b>1.148</b>		
<i>Tasso variabile</i>				
Italia	126	126	Baa3	BBB
Germania	106	106	Aaa	AAA
Altri(*)	81	82	da Aaa a Baa3	da AAA a BBB
	<b>313</b>	<b>314</b>		
<b>Totale titoli quotati emessi da Stati Sovrani</b>	<b>1.440</b>	<b>1.462</b>		
<b>Altri titoli</b>				
<i>Tasso fisso</i>				
Titoli quotati emessi da imprese industriali	1.183	1.212	da Aa2 a Baa3	da AA a BBB-
Titoli quotati emessi da Istituti finanziari e assicurativi	862	879	da Aa3 a Baa3	da AA- a BBB-
Altri titoli	105	106	da Aaa a Baa2	da AAA a BBB
	<b>2.150</b>	<b>2.197</b>		
<i>Tasso variabile</i>				
Titoli quotati emessi da imprese industriali	1.530	1.535	da Aa1 a Baa3	da AA+ a BBB-
Titoli quotati emessi da Istituti finanziari e assicurativi	1.116	1.122	da Aa1 a Baa3	da AA+ a BBB-
Altri titoli	444	444	da Aaa a Baa2	da AAA a BBB
	<b>3.090</b>	<b>3.101</b>		
<b>Totale Altri titoli</b>	<b>5.240</b>	<b>5.298</b>		
<b>Totale Attività finanziarie destinate al trading</b>	<b>6.680</b>	<b>6.760</b>		

(\*) Di importo unitario inferiore a €50 milioni.

La gerarchia del fair value è di livello 1 per €6.219 milioni e di livello 2 per €541 milioni. Nel corso dell'esercizio 2019 non vi sono stati trasferimenti significativi tra i diversi livelli della gerarchia del fair value.

## 7 | Crediti commerciali e altri crediti

(€ milioni)	31.12.2019	31.12.2018
Crediti commerciali	8.519	9.520
Crediti per attività di disinvestimento	30	122
Crediti verso partner per attività di esplorazione e produzione	2.637	3.024
Crediti verso altri	1.687	1.435
	<b>12.873</b>	<b>14.101</b>

I crediti commerciali sono generalmente infruttiferi e prevedono termini di pagamento entro 180 giorni.

Il decremento dei crediti commerciali di €1.001 milioni è riferito al settore Gas & Power per €874 milioni in relazione alla flessione dei prezzi e dei volumi venduti di gas nel quarto trimestre 2019 rispetto al corrispondente periodo 2018.

Al 31 dicembre 2019 sono state poste in essere operazioni di cessione pro-soluto di crediti essenzialmente commerciali con scadenza 2020 per €1.782 milioni (€1.769 milioni nell'esercizio 2018 con scadenza 2019). Le cessioni 2019 hanno riguardato crediti relativi al settore

Gas & Power per €1.369 milioni e al settore Refining & Marketing e Chimica per €413 milioni.

I crediti per attività di disinvestimento sono diminuiti di €92 milioni nel corso dell'esercizio per effetto dell'incasso dell'ultima rata di €123 milioni relativa alla cessione dell'interest del 10% dell'asset Zohr in Egitto a BP avvenuta nel 2017.

Lesposizione maggiore dei crediti verso partner per attività di esplorazione e produzione riguarda la Nigeria per €1.052 milioni (€977 milioni al 31 dicembre 2018) ed è relativa al recupero della quota dei costi d'investimento di competenza dei joint operator in progetti

petroliferi operati da Eni nei confronti: (i) della società di Stato NNPC per €764 milioni (€681 milioni al 31 dicembre 2018) di cui circa il 70% scaduti. La quota scaduta è oggetto di un piano di rientro "Repayment Agreement" concordato tra le parti che prevede l'attribuzione a Eni della quota di produzione di spettanza della società di Stato in iniziative di sviluppo "rig-less" a ridotto rischio minerario, con previsione di azzeramento dello scaduto in tre-cinque anni allo scenario Brent di Eni. L'attuazione di tale piano ha consentito di recuperare in due anni circa il 45% dell'ammontare. Il credito residuo a fine esercizio è esposto in bilancio al netto dell'attualizzazione; (ii) di una società petrolifera locale per l'ammontare di circa €113 milioni al netto di un fondo svalutazione stimato in base alla loss given default "LGD" definita da Eni per le international oil companies in stato di default. Sono in corso iniziative per la definizione di un piano di rientro. Un credito di ammontare equivalente è stato invece riclassificato tra le attività non correnti in forza della definizione di un piano di rientro basato sull'attribuzione a Eni degli incassi della vendita delle produzioni di

spettanza di tale partner. Questo credito è stato considerato in bonis considerato che la produzione è operata da Eni.

I crediti verso altri comprendono per €373 milioni (€300 milioni al 31 dicembre 2018) il valore recuperabile di crediti scaduti nei confronti della società di Stato del Venezuela PDVSA per le forniture di gas prodotto dalla joint venture Cardón IV, partecipata pariteticamente da Eni e Repsol, ceduti dalla venture ai soci. I crediti sono esposti al netto di un fondo svalutazione stimato sulla base delle percentuali di perdita sofferte dai creditori in occasione di default sovrani, tenuto conto delle specificità del settore Oil & Gas, applicato anche per la valutazione della recuperabilità del valore di carico della partecipazione e del long term interest nell'iniziativa, descritti alla nota n. 16 – Altre attività finanziarie.

I crediti commerciali e altri crediti sono denominati in euro e in dollari USA rispettivamente per €6.303 milioni e €5.480 milioni.

L'esposizione al rischio di credito e le perdite attese relative a crediti commerciali e altri crediti sono state elaborate sulla base di rating interni come segue:

(€ milioni)	Crediti in bonis			Crediti in default	Clienti Eni gas e luce	Totale
	Rischio basso	Rischio medio	Rischio alto			
<b>31.12.2019</b>						
Clienti business	1.922	2.882	840	1.396		<b>7.040</b>
National Oil Company e Pubbliche Amministrazioni	1.201	472	244	2.710		<b>4.627</b>
Altre controparti	1.646	103	381	217	2.105	<b>4.452</b>
<b>Valore lordo</b>	<b>4.769</b>	<b>3.457</b>	<b>1.465</b>	<b>4.323</b>	<b>2.105</b>	<b>16.119</b>
Fondo svalutazione	(13)	(4)	(16)	(2.547)	(666)	<b>(3.246)</b>
<b>Valore netto</b>	<b>4.756</b>	<b>3.453</b>	<b>1.449</b>	<b>1.776</b>	<b>1.439</b>	<b>12.873</b>
Expected loss [% al netto dei fattori di mitigazione del rischio controparte]	0,3	0,1	1,1	58,9	31,6	20,1
<b>31.12.2018</b>						
Clienti business	2.454	3.585	1.152	1.350		<b>8.541</b>
National Oil Company e Pubbliche Amministrazioni	1.292	157	672	2.217		<b>4.338</b>
Altre controparti	1.494	77	156	271	2.374	<b>4.372</b>
<b>Valore lordo</b>	<b>5.240</b>	<b>3.819</b>	<b>1.980</b>	<b>3.838</b>	<b>2.374</b>	<b>17.251</b>
Fondo svalutazione	(9)	(3)	(44)	(2.237)	(857)	<b>(3.150)</b>
<b>Valore netto</b>	<b>5.231</b>	<b>3.816</b>	<b>1.936</b>	<b>1.601</b>	<b>1.517</b>	<b>14.101</b>
Expected loss [% al netto dei fattori di mitigazione del rischio controparte]	0,2	0,1	2,6	62,5	36,1	18,3

Eni distingue le esposizioni creditizie derivanti da rapporti commerciali e diversi sulla base di un processo di affidamento individuale o di una specifica valutazione del rischio controparte. In particolare, per le controparti commerciali diverse dalle National Oil Companies (NOC) e pubbliche amministrazioni, oggetto di un processo di affidamento individuale, la probabilità di default è calcolata sulla base di un rating interno definito tenendo conto di: (i) analisi specialistiche della situazione patrimoniale, finanziaria ed economica dei clienti correnti e prospettica; (ii) storia del rapporto contrattuale (regolarità dei pagamenti, contestazioni, ecc.); (iii) presenza di elementi mitiganti il rischio controparte (quali forme di securitization, assicurazioni del rischio, garanzie di terzi); (iv) eventuali ulteriori informazioni qualitative raccolte dalle funzioni commerciali dei singoli business e da info-provider specialistici; (v) andamento del settore di riferimento. I rating interni e i corrispondenti livelli di probabilità di default sono aggiornati tramite analisi di back-testing e valutazioni sulla rischiosità

del portafoglio correnti e forward looking. La loss given default (LGD) di questi clienti è stimata dai business Eni sulla base dell'esperienza storica di recupero dei crediti commerciali; per i clienti in default sono utilizzate stime basate sull'esperienza del recupero crediti in contenzioso o in ristrutturazione.

Per le controparti National Oil Company, partner di Eni nei progetti Oil & Gas, e pubbliche amministrazioni la probability of default, rappresentata essenzialmente dalla probabilità di un ritardato pagamento, è determinata utilizzando quale dato di input i country risk premium adottati ai fini della determinazione dei WACC per l'impairment degli asset non finanziari, mentre la LGD è stimata sulla base delle medie storiche dei ritardi di pagamento, valorizzando in sostanza il time value tenuto conto delle forme di securitization in essere che possono comportare una mitigazione della stima della LGD. In caso di particolari situazioni di mercato e di crisi finanziarie "sovereign", la expected loss delle NOC è oggetto di re-rating sulla base dell'osservazione em-

pirica maturata nei casi di ristrutturazioni dei debiti sovrani con particolare riferimento al settore dell'energia.

Per la clientela Eni gas e luce la determinazione delle classi di rischio e della relativa expected loss è effettuata per cluster omogenei di clientela sulla base delle esperienze passate in termini di incasso, sistematicamente

aggiornate e integrate, ove necessario, per tener conto di informazioni previsionali in merito al rischio di credito dei cluster delle controparti.

L'esposizione al rischio di credito e le perdite attese relative alla clientela retail del settore Gas & Power sono state stimate sulla base di una provision matrix come segue:

[€ milioni]	Non scaduti	Scaduti				Totale
		da 0 a 3 mesi	da 3 a 6 mesi	da 6 a 12 mesi	oltre 12 mesi	
<b>31.12.2019</b>						
Clienti Eni gas e luce:						
- Retail	991	105	60	86	376	1.618
- Middle	93	29	4	14	263	403
- Altri	76	3	1	2	2	84
<b>Valore lordo</b>	<b>1.160</b>	<b>137</b>	<b>65</b>	<b>102</b>	<b>641</b>	<b>2.105</b>
Fondo svalutazione	(16)	(27)	(26)	(49)	(548)	(666)
<b>Valore netto</b>	<b>1.144</b>	<b>110</b>	<b>39</b>	<b>53</b>	<b>93</b>	<b>1.439</b>
Expected loss (%)	1,4	19,7	40,0	48,0	85,5	31,6
<b>31.12.2018</b>						
Clienti Eni gas e luce:						
- Retail	575	49	34	64	554	1.276
- Middle	449	43	13	29	349	883
- Altri	207	2	1	2	3	215
<b>Valore lordo</b>	<b>1.231</b>	<b>94</b>	<b>48</b>	<b>95</b>	<b>906</b>	<b>2.374</b>
Fondo svalutazione	(20)	(18)	(18)	(56)	(745)	(857)
<b>Valore netto</b>	<b>1.211</b>	<b>76</b>	<b>30</b>	<b>39</b>	<b>161</b>	<b>1.517</b>
Expected loss (%)	1,6	19,1	37,5	58,9	82,2	36,1

Il fondo svalutazione crediti commerciali e altri crediti è stato stanziato tenendo conto di fattori di mitigazione del rischio controparte di €2.914 milioni (€3.072 milioni al 31 dicembre 2018):

[€ milioni]	2019	2018
<b>Fondo svalutazione iniziale</b>	<b>3.150</b>	<b>2.639</b>
Modifica dei criteri contabili (IFRS 9)		427
	<b>3.150</b>	<b>3.066</b>
Accantonamenti su crediti commerciali e altri crediti in bonis	95	126
Accantonamenti su crediti commerciali e altri crediti in default	525	372
Utilizzi su crediti commerciali e altri crediti in bonis	(119)	(189)
Utilizzi su crediti commerciali e altri crediti in default	(484)	(532)
Altre variazioni	79	307
<b>Fondo svalutazione finale</b>	<b>3.246</b>	<b>3.150</b>

Gli accantonamenti su crediti commerciali e altri crediti in bonis sono riferiti al settore Gas & Power per €67 milioni (€108 milioni nel 2018) e riguardano principalmente la clientela retail; nel settore Exploration & Production gli accantonamenti di €23 milioni (€16 milioni nel 2018) riguardano crediti verso i joint operator – società petrolifere di Stato o international oil company – in progetti petroliferi operati da Eni per chiamate fondi.

Gli accantonamenti su crediti commerciali e altri crediti in default sono riferiti al settore Exploration & Production per €339 milioni (€291 milioni nel 2018) e riguardano principalmente le forniture di idrocarburi equity a società di Stato e i crediti per chiamate fondi nei confronti dei joint operator in progetti petroliferi operati da Eni.

Gli utilizzi del fondo svalutazione crediti commerciali e altri crediti in bonis e in default per complessivi €603 milioni (€721 milioni nel 2018) sono riferiti al settore Gas & Power per €385 milioni (€613 milioni nel 2018) e riguardano utilizzi a fronte oneri per €344 milioni (€579 milioni nel 2018) riferiti principalmente alla clientela retail. Le azioni messe in atto dalla società per mitigare il rischio controparte, compresa la maggiore selettività in fase di acquisizione clienti, hanno consentito di ridurre a livelli fisiologici l'incidenza dell'unpaid sul fatturato retail. Gli utilizzi nel settore Exploration & Production di €177 milioni (€66 milioni nel 2018) sono relativi ai progressi registrati nelle azioni di recupero di crediti in sofferenza per chiamate fondi.

Le svalutazioni nette di crediti commerciali e altri crediti si analizzano come segue:

(€ milioni)	2019	2018
<b>Riprese di valore (svalutazioni) nette di crediti commerciali e altri crediti:</b>		
Accantonamenti al fondo svalutazione	(620)	(498)
Perdite su crediti	(45)	(37)
Utilizzi per esubero	233	120
	<b>(432)</b>	<b>(415)</b>

I crediti verso parti correlate sono indicati alla nota n. 36 – Rapporti con parti correlate.

## 8 | Rimanenze e Rimanenze immobilizzate – scorte d'obbligo

Le rimanenze correnti si analizzano come segue:

(€ milioni)	31.12.2019	31.12.2018
Materie prime, sussidiarie e di consumo	950	889
Materiali per attività di perforazione e manutenzione degli impianti e infrastrutture	1.477	1.451
Prodotti finiti e merci	2.284	2.274
Lavori in corso su ordinazione	8	
Certificati e diritti di emissione	15	37
<b>Totale rimanenze correnti</b>	<b>4.734</b>	<b>4.651</b>

Le rimanenze di materie prime sussidiarie e di consumo riguardano le cariche petrolifere, i catalizzatori e altri materiali di consumo nelle attività di raffinazione e chimica.

I materiali per attività di perforazione e manutenzione degli impianti e infrastrutture sono riferiti al settore Exploration & Production per €1.359 milioni (€1.334 milioni al 31 dicembre 2018).

I prodotti finiti e merci riguardano le scorte di gas naturale e prodotti petroliferi per €1.467 milioni (€1.543 milioni al 31 dicembre 2018) e prodotti chimici per €547 milioni (stesso ammontare al 31 dicembre 2018).

I certificati e diritti di emissione sono valutati al fair value determinato

sulla base dei prezzi di mercato. La gerarchia del fair value è di livello 1. Rimanenze di magazzino per €95 milioni (stesso ammontare al 31 dicembre 2018) sono a garanzia dell'esposizione potenziale di bilanciamento nei confronti di Snam Rete Gas SpA.

Le rimanenze sono esposte al netto del fondo svalutazione di €377 milioni (€578 milioni al 31 dicembre 2018).

Le rimanenze immobilizzate – scorte d'obbligo di €1.371 milioni (€1.217 milioni al 31 dicembre 2018), sono possedute da società italiane per €1.353 milioni (€1.200 milioni al 31 dicembre 2018) e riguardano le quantità minime di greggio e prodotti petroliferi che le società sono obbligate a detenere sulla base di norme di legge.

## 9 | Attività e passività per imposte sul reddito

(€ milioni)	31.12.2019				31.12.2018			
	Attività		Passività		Attività		Passività	
	Corrente	Non corrente	Corrente	Non corrente	Corrente	Non corrente	Corrente	Non corrente
Imposte sul reddito	192	173	456	454	191	168	440	287

Le imposte sul reddito sono analizzate alla nota n. 32 – Imposte sul reddito. Le passività per imposte sul reddito non correnti includono gli oneri di probabile sostenimento per conteziosi e contestazioni pendenti con

le Autorità fiscali in relazione alle incertezze applicative delle norme in vigore relativi alle consociate estere del settore Exploration & Production per €362 milioni (€255 milioni al 31 dicembre 2018).

## 10 | Altre attività e passività

(€ milioni)	31.12.2019				31.12.2018			
	Attività		Passività		Attività		Passività	
	Corrente	Non corrente	Corrente	Non corrente	Corrente	Non corrente	Corrente	Non corrente
Fair value su strumenti finanziari derivati	2.573	54	2.704	50	1.594	68	1.445	40
Passività da contratti con la clientela			1.669	456			1.108	518
Attività e passività relative ad altre imposte	766	223	1.411	63	561	254	1.432	34
Altre	633	594	1.362	1.042	664	302	1.427	883
	<b>3.972</b>	<b>871</b>	<b>7.146</b>	<b>1.611</b>	<b>2.819</b>	<b>624</b>	<b>5.412</b>	<b>1.475</b>

Il fair value degli strumenti finanziari derivati è commentato alla nota n. 23 – Strumenti finanziari derivati e hedge accounting.

Le attività relative ad altre imposte sono riferite a crediti IVA per €742 milioni, di cui €557 correnti determinati dal versamento in acconto effettuato nel mese di dicembre (€608 milioni al 31 dicembre 2018, di cui €383 correnti).

Le altre attività comprendono: (i) il costo d'iscrizione del gas preparato in esercizi precedenti per effetto della clausola take-or-pay dei contratti di fornitura long term per €174 milioni (€26 milioni al 31 dicembre 2018); l'incremento è motivato da opportunità di ottimizzazione del portafoglio che hanno determinato l'attivazione della clausola take-or-pay con previsione di recupero dei volumi sottostanti oltre il prossimo esercizio; (ii) crediti non correnti per attività di investimento per €11 milioni (€9 milioni al 31 dicembre 2018).

Le passività da contratti con la clientela comprendono: (i) gli anticipi in valuta locale a valere su future forniture di gas ricevuti dalle società di Stato dell'Egitto per €1.228 milioni (€716 milioni al 31 dicembre 2018) in relazione al finanziamento delle attività di sviluppo delle

riserve nell'ambito dei Concession Agreement nel Paese, tra i quali in particolare l'avanzamento del progetto Zohr; (ii) gli anticipi incassati dal cliente Engie SA (ex Suez) a fronte di forniture di lungo termine di gas ed energia elettrica relativi alla quota a breve termine per €64 milioni (€66 milioni al 31 dicembre 2018) e alla quota a lungo termine per €455 milioni (€518 milioni al 31 dicembre 2018).

Le altre passività correnti comprendono le passività per posizioni di overlifting del settore Exploration & Production di €917 milioni (€1.004 milioni al 31 dicembre 2018).

Le passività relative ad altre imposte correnti riguardano accise e imposte di consumo per €628 milioni (€636 milioni al 31 dicembre 2018) e passività per IVA per €311 milioni (€359 milioni al 31 dicembre 2018).

Le altre passività non correnti comprendono depositi cauzionali ricevuti da clienti retail per la fornitura di gas ed energia elettrica per €231 milioni (€233 milioni al 31 dicembre 2018).

I rapporti verso parti correlate sono indicati alla nota n. 36 – Rapporti con parti correlate.

## 11 | Immobili, impianti e macchinari

(€ milioni)	Terreni e fabbricati	Pozzi, impianti e macchinari E&P	Altre attività materiali	Attività esplorativa e di appraisal E&P	Immobilitazioni in corso E&P	Altre immobilizzazioni in corso e acconti	Totale
<b>2019</b>							
<b>Valore iniziale netto</b>	<b>1.274</b>	<b>42.856</b>	<b>3.901</b>	<b>1.267</b>	<b>9.195</b>	<b>1.809</b>	<b>60.302</b>
Investimenti	12	144	223	508	6.170	992	8.049
Capitalizzazione ammortamenti				14	202		216
Ammortamenti (*)	(60)	(6.435)	(537)				(7.032)
Riprese di valore	44	65	69		65	139	382
Svalutazioni	(47)	(659)	(500)		(669)	(537)	(2.412)
Radiazioni			(5)	(216)	(49)		(270)
Cessioni	(1)	(3)	(1)	(22)	(80)	(6)	(113)
Differenze di cambio da conversione	2	815	21	24	181	1	1.044
Rilevazione iniziale e variazione stima		2.028		25	21		2.074
Trasferimenti	42	7.568	597	(42)	(7.526)	(639)	
Altre variazioni	(48)	113	(136)	5	(98)	116	(48)
<b>Valore finale netto</b>	<b>1.218</b>	<b>46.492</b>	<b>3.632</b>	<b>1.563</b>	<b>7.412</b>	<b>1.875</b>	<b>62.192</b>
Valore finale lordo	4.067	144.789	28.191	1.563	11.406	2.799	192.815
Fondo ammortamento e svalutazione	2.849	98.297	24.559		3.994	924	130.623
<b>2018</b>							
<b>Valore iniziale netto</b>	<b>1.313</b>	<b>45.782</b>	<b>3.877</b>	<b>1.371</b>	<b>9.469</b>	<b>1.346</b>	<b>63.158</b>
Investimenti	18	432	173	330	6.947	878	8.778
Ammortamenti (*)	(65)	(6.012)	(529)				(6.606)
Riprese di valore	41	299	86				426
Svalutazioni	(61)	(477)	(73)		(548)	(117)	(1.276)
Radiazioni		(12)	(1)	(66)	(4)	(1)	(84)
Cessioni	(2)	(400)	(9)	(32)	(198)	2	(639)
Differenze di cambio da conversione	2	1.623	36	53	385	(1)	2.098
Variazione dell'area di consolidamento	1	(4.388)	32	(58)	(474)	10	(4.877)
Trasferimenti	81	6.795	461	(294)	(6.501)	(542)	
Altre variazioni	(54)	(786)	(152)	(37)	119	234	(676)
<b>Valore finale netto</b>	<b>1.274</b>	<b>42.856</b>	<b>3.901</b>	<b>1.267</b>	<b>9.195</b>	<b>1.809</b>	<b>60.302</b>
Valore finale lordo	4.060	135.467	27.516	1.267	12.559	2.415	183.284
Fondo ammortamento e svalutazione	2.786	92.611	23.615		3.364	606	122.982

(\*) Gli ammortamenti sono al lordo della quota oggetto di capitalizzazione.

Gli investimenti comprendono la capitalizzazione di oneri finanziari per €93 milioni (€52 milioni nel 2018) riferiti al settore Exploration & Production per €71 milioni (€37 milioni nel 2018). Il tasso d'interesse utilizzato per la capitalizzazione degli oneri finanziari è compreso tra il 2,6% e il 2,8% (2,3% e 2,4% al 31 dicembre 2018).

Gli investimenti sono riferiti al settore Exploration & Production per €6.889 milioni (€7.757 milioni nel 2018) e comprendono bonus dell'ammontare di €400 milioni riferiti all'acquisizione riserve proved e unproved in un campo di produzione già partecipato negli Stati Uniti, all'in-

gresso in permessi in fase di sviluppo in Algeria e al bonus residuo per il completamento dell'ingresso in una concessione negli Emirati Arabi Uniti; pertanto, una parte di tali investimenti incrementa la voce unproved mineral interest.

Gli investimenti sono analizzati per settore di attività alla nota n. 35 – Informazioni per settore di attività e per area geografica.

I principali coefficienti di ammortamento adottati sono compresi nei seguenti intervalli e non hanno subito variazioni apprezzabili rispetto all'esercizio 2018:

(%)	
	Fabbricati
	Pozzi e impianti di sfruttamento minerario
	Impianti di raffinazione e petrolchimici
	Gasdotti e centrali di compressione
	Impianti di produzione di energia elettrica
	Altri impianti e macchinari
	Attrezzature industriali e commerciali
	Altri beni
	2 - 10
	UOP
	3 - 17
	4 - 12
	4 - 5
	6 - 12
	5 - 25
	10 - 20



Le informazioni relative alle svalutazioni e riprese di valore e la relativa analisi per settore di attività sono indicate alla nota n. 14 – Riprese di valore (svalutazioni) nette di attività materiali e immateriali e diritti di utilizzo beni in leasing.

Le differenze di cambio da conversione sono riferite essenzialmente ad imprese con moneta funzionale dollari USA per €976 milioni.

La rilevazione iniziale e variazione stima comprende l'incremento dell'asset retirement cost delle attività materiali del settore Exploration & Production in relazione al decremento della curva dei tassi di attualizzazione e dell'iscrizione delle nuove obbligazioni sorte nell'esercizio.

I trasferimenti da immobilizzazioni in corso E&P a immobilizzazioni in esercizio hanno riguardato per €4.560 milioni l'avanzamento dell'attività di svi-

luppo delle riserve principalmente in Egitto, Messico, Libia, Ghana e Angola. Nell'ambito delle attività esplorative e di appraisal nel corso dell'esercizio sono state rilevate: (i) riclassifiche da pozzi esplorativi completati e in attesa di esito a pozzi esplorativi di successo per €46 milioni principalmente in Egitto e Angola; (ii) radiazioni per €183 milioni riguardanti i costi dei pozzi esplorativi in corso e completati in attesa di esito che nell'esercizio sono risultati d'insuccesso, relativi in particolare a iniziative in Australia, Kazakhstan, Pakistan, Cina e Regno Unito.

L'attività esplorativa e di appraisal è relativa per €1.246 milioni ai costi dei pozzi esplorativi sospesi in attesa d'esito e per €317 milioni ai costi dei pozzi in corso a fine esercizio. Di seguito i movimenti relativi ai pozzi sospesi in attesa d'esito:

(€ milioni)	2019	2018	2017
<b>Costi dei pozzi esplorativi sospesi a inizio esercizio</b>	<b>1.101</b>	<b>1.263</b>	<b>1.684</b>
Incrementi per i quali è in corso la determinazione delle riserve certe	368	235	451
Ammontari precedentemente capitalizzati e spesati nell'esercizio	(183)	(61)	(217)
Riclassifica a pozzi di successo a seguito della determinazione delle riserve certe	(46)	(297)	(278)
Cessioni	(15)	(6)	(199)
Variazione dell'area di consolidamento		(58)	
Riclassifica ad attività destinate alla vendita		(24)	
Differenze cambio da conversione	21	49	(178)
<b>Costi dei pozzi esplorativi sospesi a fine esercizio</b>	<b>1.246</b>	<b>1.101</b>	<b>1.263</b>

Di seguito le informazioni relative alla stratificazione dei pozzi sospesi in attesa dell'esito ("ageing"):

	2019		2018		2017	
	(€ milioni)	(Numero pozzi in quota Eni)	(€ milioni)	(Numero pozzi in quota Eni)	(€ milioni)	(Numero pozzi in quota Eni)
<b>Costi capitalizzati e sospesi di perforazione esplorativa</b>						
- fino a 1 anno	185	7,7	111	7,0	222	8,0
- da 1 a 3 anni	171	6,4	87	2,9	241	3,9
- oltre 3 anni	890	26,4	903	24,2	800	21,4
	<b>1.246</b>	<b>40,5</b>	<b>1.101</b>	<b>34,1</b>	<b>1.263</b>	<b>33,3</b>
<b>Costi capitalizzati di pozzi sospesi</b>						
- progetti con pozzi perforati negli ultimi 12 mesi	185	7,7	111	7,0	148	5,9
- progetti per i quali l'attività di delineazione è in corso	556	11,3	217	4,7	261	4,7
- progetti con scoperte commerciali che procedono verso il sanzionamento	505	21,5	773	22,4	854	22,7
	<b>1.246</b>	<b>40,5</b>	<b>1.101</b>	<b>34,1</b>	<b>1.263</b>	<b>33,3</b>

I progetti che procedono verso il sanzionamento (€505 milioni) comprendono un solo ammontare significativo relativo ai costi esplorativi sostenuti per la scoperta Mamba nell'Area 4 offshore del Mozambico per la quale i partner della venture stanno completando le attività per la decisione finale di investimento (FID). Gli altri costi sospesi si riferiscono a iniziative in corso nei principali paesi di pre-

senza (Nigeria, Angola, Congo ed Egitto), nessuna delle quali però rappresenta un ammontare singolarmente significativo.

Gli unproved mineral interest accolgono il costo attribuito alle riserve unproved a seguito di business combination o il costo sostenuto in occasione dell'acquisto di titoli minerari e si analizzano come segue:

	Congo	Nigeria	Turkmenistan	USA	Algeria	Egitto	Emirati Arabi Uniti	Totale
(€ milioni)								
<b>2019</b>								
<b>Valore iniziale</b>	<b>769</b>	<b>921</b>	<b>77</b>	<b>103</b>	<b>77</b>	<b>29</b>	<b>502</b>	<b>2.478</b>
Investimenti				97	135	1	23	256
Riprese di valore (svalutazioni) nette	(533)		65	(27)				(495)
Riclassifica a Proved Mineral Interest			(4)	(14)	(99)	(12)		(129)
Differenze di cambio da conversione	17	18	1	3	2	1	10	52
<b>Valore finale</b>	<b>253</b>	<b>939</b>	<b>139</b>	<b>162</b>	<b>115</b>	<b>19</b>	<b>535</b>	<b>2.162</b>
<b>2018</b>								
<b>Valore iniziale</b>	<b>1.162</b>	<b>825</b>	<b>192</b>	<b>99</b>	<b>105</b>	<b>7</b>		<b>2.390</b>
Investimenti	26	56				23	487	592
Riprese di valore (svalutazioni) nette	(429)		(76)					(505)
Riclassifica a Proved Mineral Interest	(32)		(44)		(32)	(2)		(110)
Altre variazioni e differenze di cambio da conversione	42	40	5	4	4	1	15	111
<b>Valore finale</b>	<b>769</b>	<b>921</b>	<b>77</b>	<b>103</b>	<b>77</b>	<b>29</b>	<b>502</b>	<b>2.478</b>

Gli unproved mineral interest comprendono €874 milioni relativi al titolo minerario ("Oil Prospecting Licence") del giacimento offshore del Blocco 245 in Nigeria (OPL 245) corrispondente al prezzo riconosciuto nel 2011 al Governo nigeriano per l'acquisizione del 50% di tale titolo, insieme a Shell che contestualmente acquistò il residuo 50%. Considerando i costi di ricerca e presviluppo successivamente capitalizzati, il valore di libro complessivo si ridetermina in €1.184 milioni. Relativamente al Resolution Agreement del 29 aprile 2011, il cui oggetto fu l'acquisizione della licenza da parte di Eni e Shell, sono in corso procedimenti giudiziari da parte delle Autorità italiane e nigeriane per asseriti reati di corruzione e riciclaggio di denaro come dettagliatamente descritto nella sezione Contenziosi della nota n. 27 – Garanzie, impegni e rischi di questa Relazione Finanziaria Annuale. L'impairment test dell'asset ha confermato la tenuta del valore di libro anche considerando uno stress test che assume possibili ritardi nell'avvio dello sviluppo.

Il fondo svalutazione attività materiali ammonta a €18.226 milioni e €16.471 milioni rispettivamente al 31 dicembre 2019 e al 31 dicembre 2018.

Gli immobili, impianti e macchinari comprendono attività concesse in leasing per €241 milioni.

Sugli immobili, impianti e macchinari sono costituite garanzie reali per un valore nominale di €24 milioni (stesso ammontare al 31 dicembre 2018) rilasciate a copertura del pagamento di accise.

I contributi portati a decremento degli immobili, impianti e macchinari ammontano a €112 milioni (€125 milioni al 31 dicembre 2018). Gli impegni contrattuali in essere per l'acquisto di attività materiali sono indicati alla nota n. 27 – Garanzie, impegni e rischi – Rischio di liquidità.

Le attività materiali operate in regime di concessione sono commentate alla nota n. 27 – Garanzie, impegni e rischi – Attività in concessione.

## 12 | Diritto di utilizzo beni in leasing e passività per beni in leasing

(€ milioni)	Mezzi navali di produzione e stoccaggio (FPSO)	Mezzi navali di perforazione (Drilling rig)	Mezzi navali e relative basi logistiche per trasporto Oil & Gas	Concessioni autostradali e locazione stazioni di servizio	Strutture di logistica per la distribuzione Oil & Gas	Immobili per uffici	Autoveicoli	Altre tipologie	Totale
Prima applicazione IFRS 16	3.294	346	569	462	7	720	43	215	<b>5.656</b>
Riclassifiche da attività materiali				30				16	<b>46</b>
Riclassifica ad attività destinate alla vendita								(13)	<b>(13)</b>
<b>Valore netto al 01.01.2019</b>	<b>3.294</b>	<b>346</b>	<b>569</b>	<b>492</b>	<b>7</b>	<b>720</b>	<b>43</b>	<b>218</b>	<b>5.689</b>
Incrementi	32	192	219	54	1	108	22	56	<b>684</b>
Ammortamenti <sup>(*)</sup>	(240)	(224)	(272)	(61)	(1)	(115)	(23)	(63)	<b>(999)</b>
Svalutazioni				(13)				(28)	<b>(41)</b>
Differenze di cambio da conversione	67	6	4	2		3		3	<b>85</b>
Altre variazioni		(7)	(23)	(14)	(1)	(9)	(10)	(5)	<b>(69)</b>
<b>Valore netto al 31.12.2019</b>	<b>3.153</b>	<b>313</b>	<b>497</b>	<b>460</b>	<b>6</b>	<b>707</b>	<b>32</b>	<b>181</b>	<b>5.349</b>
Valore lordo al 31.12.2019	3.393	528	757	532	7	806	54	274	<b>6.351</b>
Fondo ammortamento e svalutazione al 31.12.2019	240	215	260	72	1	99	22	93	<b>1.002</b>

(\*) Gli ammortamenti sono al lordo della quota oggetto di capitalizzazione su attività materiali e immateriali.

La prima applicazione dell'IFRS 16 è commentata alla nota n. 3 – Modifica dei criteri contabili.

Il diritto di utilizzo beni in leasing "RoU" è riferito: (i) per €3.895 milioni al settore Exploration & Production e riguarda principalmente i leasing operativi di unità navali FPSO utilizzate nello sviluppo dei progetti offshore OCTP in Ghana e del Blocco 15/06 West e East hub in Angola della durata compresa tra i 10 e 18 anni comprensiva dell'opzione di rinnovo, nonché il noleggio pluriennale di impianti di perforazione offshore ("rig") in relazione alla sola lease component; (ii) per €512 milioni al settore Refining & Marketing e Chimica e riguarda le concessioni autostradali, le locazioni di terreni, le locazioni di stazioni di servizio per le attività di commercializzazione dei prodotti petroliferi, nonché il parco auto dedicato al business del car sharing; (iii) per €365 milioni al settore Gas & Power e riguarda le locazioni di mezzi navali per le attività di shipping e di strutture di logistica per la distribuzione gas; (iv) per €577 milioni al settore Corporate e

Altre attività e riguarda principalmente i contratti di affitto degli immobili. I principali contratti di leasing sottoscritti per i quali l'asset non è stato ancora messo a disposizione riguardano: (i) un contratto dal valore nominale di circa €2,1 miliardi relativo a una unità navale FPSO da utilizzare per lo sviluppo dell'Area 1 in Messico. L'asset è previsto entrare nelle disponibilità del Gruppo come RoU nel 2021 con una durata del contratto fino al 2040; (ii) un contratto del valore nominale di €438 milioni relativo alla locazione di uffici della durata di 20 anni con opzione di proroga per ulteriori 6 anni. I principali esborsi futuri potenzialmente dovuti che non sono riflessi nella determinazione della passività per leasing sono relativi a: (i) opzioni di proroga o risoluzione di contratti di locazione di immobili ad uso uffici per €297 milioni; (ii) stazioni di servizio per le attività di commercializzazione dei prodotti petroliferi per €155 milioni; (iii) altre opzioni di proroga relativi a contratti di locazione di un terreno per €60 milioni e di asset a servizio del business upstream per €84 milioni.

Le passività per beni in leasing si analizzano come segue:

(€ milioni)	Quote a breve di passività per beni in leasing a lungo termine	Passività per beni in leasing a lungo termine	Totale
Prima applicazione IFRS 16	665	4.991	<b>5.656</b>
Riclassifiche	132	36	<b>168</b>
Riclassifica a passività direttamente associabili ad attività destinate alla vendita	(3)	(10)	<b>(13)</b>
<b>Valore al 01.01.2019</b>	<b>794</b>	<b>5.017</b>	<b>5.811</b>
Incrementi		668	<b>668</b>
Decrementi	(875)	(2)	<b>(877)</b>
Differenze di cambio da conversione	10	77	<b>87</b>
Altre variazioni	960	(1.001)	<b>(41)</b>
<b>Valore al 31.12.2019</b>	<b>889</b>	<b>4.759</b>	<b>5.648</b>

La passività per beni in leasing è riferibile per €1.976 milioni alla quota delle passività di competenza del joint operator nei progetti a guida Eni che sarà recuperata attraverso il meccanismo di riaddebito delle cash call. Il totale dei flussi finanziari in uscita per leasing comprende: (i) i pa-

gamenti per il rimborso della quota capitale della passività per beni in leasing per €877 milioni; (ii) gli interessi passivi pagati per €347 milioni; (iii) il diritto di utilizzo prepagato di beni in locazione per €16 milioni.

Gli ammontari rilevati nel conto economico si analizzano come segue:

(€ milioni)	2019
<b>Altri ricavi e proventi</b>	
- proventi da remeasurement delle passività per beni in leasing	6
	<b>6</b>
<b>Acquisti, prestazioni e costi diversi</b>	
- leasing di breve durata	115
- leasing di modico valore	39
- canoni di leasing variabili non inclusi nelle passività per beni in leasing	16
- incrementi per lavori interni - attività materiali	(2)
	<b>168</b>
<b>Ammortamenti e svalutazioni</b>	
- ammortamenti diritto di utilizzo beni in leasing	999
- capitalizzazioni ammortamenti diritto di utilizzo beni in leasing ad attività materiali	(210)
- svalutazioni diritto di utilizzo beni in leasing	41
	<b>830</b>
<b>Proventi (oneri) finanziari</b>	
- interessi passivi su passività per beni in leasing	(378)
- oneri finanziari su passività per beni in leasing imputati ad attività materiali	17
- differenze di cambio nette su passività per beni in leasing	(6)
	<b>(367)</b>

## 13 | Attività immateriali

(€ milioni)	Diritti e potenziale esplorativo	Diritti di brevetto industriale e diritti di utilizzazione delle opere dell'ingegno	Altre attività immateriali	Attività immateriali a vita utile definita	Goodwill	Totale
<b>2019</b>						
<b>Valore iniziale netto</b>	<b>1.081</b>	<b>221</b>	<b>584</b>	<b>1.886</b>	<b>1.284</b>	<b>3.170</b>
Investimenti	78	23	210	311		311
Ammortamenti	(81)	(93)	(117)	(291)		(291)
Svalutazioni	(19)		(72)	(91)	(26)	(117)
Radiazioni	(28)	(1)	(1)	(30)		(30)
Differenze di cambio da conversione	18		1	19	3	22
Altre variazioni	(18)	45	(37)	(10)	4	(6)
<b>Valore finale netto</b>	<b>1.031</b>	<b>195</b>	<b>568</b>	<b>1.794</b>	<b>1.265</b>	<b>3.059</b>
Valore finale lordo	1.748	1.597	4.373	7.718		
Fondo ammortamento e svalutazione	717	1.402	3.805	5.924		
<b>2018</b>						
<b>Valore iniziale netto</b>	<b>995</b>	<b>240</b>	<b>486</b>	<b>1.721</b>	<b>1.204</b>	<b>2.925</b>
Modifica dei criteri contabili (IFRS 15)			87	87		87
<b>Valore iniziale netto riesposto</b>	<b>995</b>	<b>240</b>	<b>573</b>	<b>1.808</b>	<b>1.204</b>	<b>3.012</b>
Investimenti	133	28	180	341		341
Ammortamenti	(71)	(87)	(226)	(384)		(384)
Svalutazioni			(16)	(16)		(16)
Radiazioni	(15)		(1)	(16)		(16)
Differenze di cambio da conversione	39			39	8	47
Variazione dell'area di consolidamento			74	74	46	120
Altre variazioni		40		40	26	66
<b>Valore finale netto</b>	<b>1.081</b>	<b>221</b>	<b>584</b>	<b>1.886</b>	<b>1.284</b>	<b>3.170</b>
Valore finale lordo	1.686	1.534	4.188	7.408		
Fondo ammortamento e svalutazione	605	1.313	3.604	5.522		

I diritti e potenziale esplorativo riguardano il valore di libro residuo dei bonus di firma e dei costi di acquisizione di licenze esplorative relativi ad aree con riserve proved, oggetto di ammortamento in base al criterio UOP e di impairment test, e aree con riserve unproved i cui costi sono sospesi in attesa dell'esito dell'attività esplorativa o fintantoché è confermato il commitment del management nell'iniziativa. Gli inve-

stimenti riguardano bonus di firma relativi a nuovi acreage esplorativi principalmente negli Emirati Arabi Uniti, in Mozambico, in Messico e in Indonesia.

L'analisi dei diritti e potenziale esplorativo per tipologia di attività è la seguente:

(€ milioni)	31.12.2019	31.12.2018
Diritti esplorativi proved	291	357
Diritti esplorativi unproved	709	684
Altri diritti esplorativi	31	40
	<b>1.031</b>	<b>1.081</b>

I diritti di brevetto industriale e diritti di utilizzazione delle opere dell'ingegno riguardano essenzialmente costi di acquisizione e di sviluppo interno di software, diritti di utilizzazione di processi produttivi e diritti di utilizzazione di software.

Le altre attività immateriali riguardano: (i) attività per acquisizione di clientela nel business retail gas di €226 milioni (€166 milioni al 31 di-

cembre 2018); (ii) concessioni, licenze e marchi e diritti simili per €102 milioni (€151 milioni al 31 dicembre 2018) ed includono diritti di trasporto di gas naturale di importazione dall'Algeria per €30 milioni (€27 milioni al 31 dicembre 2018); (iii) investimenti in corso su gasdotti di cui Eni ha acquisito i diritti di trasporto per €78 milioni (stesso ammontare al 31 dicembre 2018).

I principali coefficienti di ammortamento adottati sono compresi nei seguenti intervalli e non hanno subito variazioni apprezzabili rispetto all'esercizio 2018:

(%)	
Diritti e potenziale esplorativo	UOP - 33
Diritti di trasporto del gas naturale	3
Altre concessioni, licenze, marchi e diritti simili	3 - 33
Diritti di brevetto industriale e diritti di utilizzazione delle opere dell'ingegno	20 - 33
Attività per acquisizione della clientela	25 - 33
Altre immobilizzazioni immateriali	4 - 20

Il saldo finale della voce goodwill è al netto di svalutazioni cumulate per un totale di €2.454 milioni. Il goodwill per settore di attività si analizza come segue:

(€ milioni)	31.12.2019	31.12.2018
Gas & Power	981	977
Exploration & Production	190	187
Refining & Marketing e Chimica	93	119
Altre attività	1	1
	<b>1.265</b>	<b>1.284</b>

La svalutazione del goodwill è riferita alla linea di business Chimica e riguarda le attività di sviluppo, industrializzazione, licensing di tecnologie e processi bio-chimici basati sull'utilizzo di fonti rinnovabili. Le altre variazioni relative al goodwill riguardano l'acquisizione della SEA SpA operante nel settore dei servizi e delle soluzioni per l'efficienza energetica in ambito residenziale e industriale.

Il goodwill rilevato a seguito di business combination è attribuito alle cash generating unit ("CGU") che beneficiano delle sinergie derivanti dall'acquisizione.

Relativamente al settore Gas & Power che presenta valori di goodwill significativi l'allocazione alle CGU è stata effettuata come segue:

(€ milioni)	31.12.2019	31.12.2018
Mercato Gas Italia	839	835
Mercato Gas Europeo	142	142
	<b>981</b>	<b>977</b>

Il goodwill attribuito alla CGU Mercato Gas Italia riguarda principalmente quello rilevato in occasione del buy-out delle minorities ex Italgas, operante nella vendita di gas ai settori residenziali e alle piccole e medie imprese, a seguito dell'offerta pubblica di acquisto effettuata nel 2003 (€706 milioni), al quale si sono aggiunti negli anni successivi goodwill rilevati in occasione di acquisizioni di società di vendita focalizzate in ambiti territoriali circoscritti, sinergiche ai principali bacini di attività Eni. In sede di impairment test la CGU Mercato Gas Italia conferma la tenuta del valore di libro del goodwill.

Al fine di verificare la tenuta del valore di libro della CGU Mercato Gas Italia compreso l'ammontare del goodwill allocato, ne è stato determinato il valore d'uso considerando i margini delle vendite al solo mercato retail (escludendo i margini wholesale sulle vendite ai clienti industriali, grossisti e termoelettrici). Tale stima ha considerato i flussi di cassa della CGU in oggetto desunti dal piano quadriennale approvato dal management e incorporando la perpetuity dell'ultimo anno del piano per la determinazione del terminal value assumendo un tasso di crescita nominale di lungo periodo pari a zero, invariato. I flussi così determina-

ti sono stati attualizzati al WACC post-tax Gas & Power rettificato per il rischio paese pari al 5,3% per l'Italia. Il riferimento a flussi di cassa e a tassi di sconto al netto delle imposte è adottato in quanto produce risultati sostanzialmente equivalenti a quelli derivanti da una valutazione ante imposte.

Non vi sono ipotesi realistiche di variazione del tasso di sconto, del tasso di crescita, della redditività o dei volumi che comportino l'azzeramento dell'headroom di €1.701 milioni del valore d'uso della CGU Mercato Italia rispetto al valore di libro, compreso il goodwill ad essa allocato.

Il goodwill allocato al Mercato Gas Europeo è relativo per €95 milioni alla società retail Altergaz SA (ora Eni Gas & Power France SA) che opera in Francia e per €45 milioni all'acquisizione 2018 della quota residua del 51% della società greca Gas Supply Company Thessaloniki-Thessalia SA, già partecipata con il 49%. Anche in questo caso l'impairment review eseguita con una metodologia analoga alla CGU Mercato Gas Italia conferma i valori di libro della CGU del mercato Francia e del mercato Grecia, compreso il goodwill ad essi allocato, al WACC paese del 5,9% per la Francia e del 6,2% per la Grecia.

## 14 | Riprese di valore (svalutazioni) nette di attività materiali, immateriali e diritto di utilizzo beni in leasing

Le svalutazioni sono determinate confrontando il valore di libro degli asset con il relativo valore recuperabile, rappresentato dal maggiore tra il fair value, al netto degli oneri di dismissione, e il valore d'uso. Le riprese di valore degli asset sono eseguite nei limiti del valore che avrebbero avuto se le svalutazioni rilevate in precedenti reporting period non fossero state rilevate. Le svalutazioni del goodwill non sono oggetto di ripresa di valore. Considerata la natura delle attività Eni, le informazioni sul fair value degli asset sono di difficile ottenimento, salva la circostanza che un'attività negoziazione sia in corso con un potenziale acquirente. Pertanto, il management procede alla stima del relativo valore d'uso (value-in-use – "VIU"). La valutazione è effettuata per singola attività o per il più piccolo insieme identificabile di attività che genera flussi di cassa in entrata autonomi derivanti dal suo utilizzo su base continuativa (cd. cash generating unit – "CGU"). Le principali CGU dei settori di business Eni sono: (i) nel settore Exploration & Production, i campi o insiemi (pool) di campi quando in relazione ad aspetti tecnici, economici o contrattuali i relativi flussi di cassa sono interdipendenti; (ii) nel settore Gas & Power, le CGU alle quali sono state allocate i goodwill da acquisizioni e altre attività relative all'acquisizione dei clienti (mercato retail Italia e altri mercati esteri), le centrali per la produzione di energia elettrica, i gasdotti internazionali e altre attività minori; (iii) nel business Refining & Marketing, le raffinerie e gli impianti, per Paese, afferenti i canali di distribuzione (rete ordinaria, autostradale, extra rete); (iv) nel business Chimica le linee di attività intermedi, polietilene, stirenici, elastomeri e biotech.

Dal 2019, a seguito dell'applicazione delle disposizioni dell'IFRS 16 in materia di lease, il valore di libro delle CGU identificate comprende le attività per diritti di utilizzo di beni in leasing (right-of-use o RoU) strumentali alla generazione dei flussi di cassa delle CGU di cui sono parte. I flussi di cassa delle CGU alle quali sono stati allocati i RoU escludono i rimborsi della lease liability in coerenza con la valutazione unlevered utilizzata per i capital project. I diritti d'uso che non sono specificatamente allocabili alle CGU sono considerati corporate asset la cui recuperabilità è verificata considerando il complesso delle CGU della Società.

Il VIU delle CGU è determinato attualizzando i flussi di cassa attesi derivanti dall'uso e, se significativi e ragionevolmente determinabili, dalla cessione al termine della vita utile. I flussi di cassa sono determinati sulla base delle migliori informazioni disponibili al momento della stima desumibili: (i) per i primi quattro anni della stima, dal piano industriale quadriennale approvato dalla Direzione Aziendale contenente le previsioni in ordine ai volumi di produzione e vendita, ai profili delle riserve, agli investimenti, ai costi operativi e ai margini e agli assetti industriali e commerciali, nonché all'andamento delle principali variabili monetarie, inflazione, tassi di interesse nominali e tassi di cambio; (ii) per gli anni successivi al quarto, tenuto conto delle ipotesi sull'evoluzione di lungo termine delle principali variabili macroeconomiche adottate dal management (tassi di inflazione, prezzo del petrolio, ecc.), si assumono proiezioni dei flussi di cassa basate: (a) per le CGU Oil & Gas, sulla vita residua delle riserve tenuto conto delle scadenze contrattuali dei titoli e le associate proiezioni di costi operativi e investimenti di sviluppo; (b) per le CGU dei business Refining & Marketing e Chimica e per le CGU G&P aventi vita utile definita (es. le centrali di produzione di energia elettrica), sulla vita economico-tecnica degli impianti e le associate proiezioni normalizzate di costi operativi e investimenti di mantenimento; (c) per le CGU del Mercato Gas alle quali sono allocati i goodwill, sul metodo della perpetuity dell'ultimo anno di piano utilizzando un tasso di crescita in termini nominali pari a

zero; (iii) nella previsione dei costi operativi si considerano gli oneri che si prevede di sostenere per la compliance con la normativa in materia di emissioni di CO<sub>2</sub> (es. Emission Trading Scheme per le CGU localizzate nel mercato unico europeo); (iv) per quanto riguarda i prezzi delle commodity, il management assume lo scenario prezzi adottato per le proiezioni economico finanziarie del piano industriale quadriennale e per la valutazione a vita intera degli investimenti. In particolare, per i flussi di cassa associati al greggio, al gas naturale, al GNL, all'energia elettrica e ai prodotti petroliferi (e a quelli da essi derivati), lo scenario prezzi è oggetto di approvazione da parte del Consiglio di Amministrazione e si basa sulle ipotesi relative all'evoluzione dei fondamentali sempre confrontate con il consensus e, laddove ci sia un sufficiente livello di liquidità ed affidabilità, sulle curve forward/future.

I fondamentali del mercato petrolifero continuano a rimanere deboli a causa del perdurare dell'eccesso d'offerta, alimentato dalla crescita delle produzioni di tight oil USA, dei segnali di un mutato atteggiamento dei Paesi aderenti all'accordo OPEC+ che fanno presumere l'abbandono della politica di sostegno dei prezzi, nonché per le incertezze sulla solidità della ripresa economica globale esposta a un ampio spettro di rischi (geopolitici, evoluzione della "trade dispute" tra USA e Cina e relazioni EU-UK nel post Brexit). Il management Eni prevede un graduale bilanciamento dell'offerta e della domanda di greggio a medio termine, assumendo una moderata espansione dell'attività economica e gli effetti sull'offerta della disciplina finanziaria attuata dalle major petrolifere che hanno adottato significativi ridimensionamenti dei piani di crescita a beneficio del ritorno di cassa agli azionisti, nonché da ultimo il cambio di atteggiamento degli "independent producers" USA con focus spostato dalla crescita alla difesa del free cash flow. Su queste basi e considerando anche la view di istituti specializzati e banche d'affari, il management ha confermato il prezzo di lungo termine di 70 \$/barile per il greggio Brent in termini reali 2022, invariato rispetto all'assunzione del bilancio 2018.

La situazione di eccesso di offerta è ancora più accentuata nel mercato del gas per effetto della sovrapproduzione di gas associato in USA e del ramp up dei progetti di liquefazione che hanno aumentato in misura massiccia la disponibilità globale di GNL in un momento di debolezza dei grandi consumatori di questa fonte energetica (Cina, Corea del Sud e Giappone). Il management prevede il riequilibrio dei prezzi del gas a medio termine sui livelli del piano precedente in relazione all'attesa ripresa dell'economia asiatica e anche in considerazione dei trend in atto di "switch" dal carbone al gas nella produzione di energia elettrica in Europa, mentre sono state riviste al ribasso le previsioni di prezzo di lungo termine del riferimento USA Henry Hub in relazione agli squilibri strutturali del mercato. Pertanto, avendo il management confermato l'assunzione di prezzo di lungo termine del petrolio Brent adottata nel precedente bilancio, con riferimento alle proprietà del settore Exploration & Production, la review degli indicatori di perdita di valore ha evidenziato nella generalità dei casi solo criticità dovute a revisioni negative delle riserve e ad altre problematiche di natura industriale.

Sono confermati, in linea con le precedenti proiezioni, gli spread tra i prezzi del gas del mercato di riferimento delle vendite del settore Gas & Power, l'Italia, e i prezzi spot agli hub continentali ai quali sono indicizzati buona parte dei costi di acquisto del gas in base ai contratti long term, escludendo pertanto impairment indicator per gli asset fissi (in particolare il goodwill del segmento retail).

Il business downstream della raffinazione e della chimica sono attualmente in un downcycle a causa della debolezza dei consumi di carburanti e prodotti chimici, dell'eccesso d'offerta e di capacità globale e della pressione competitiva da parte di produttori con migliori posizioni di costo ed economie di scala (i raffinatori Medio-Orientali, i cracker a etano in Usa); a tali fattori si aggiungono i problemi ambientali legati al consumo di gasolio e di "single-use plastics" che fanno prevedere un continuo deterioramento di redditività e di consumi, nonché le previsioni di incremento dei costi dei certificati di emissione nell'ambito dell'Emission Trading Scheme europeo. Inoltre, le raffinerie Eni a elevata conversione sono state penalizzate dalla contrazione del differenziale di prezzo tra greggi sour a elevato contenuto di zolfo e il greggio light Brent a causa di continue dislocazioni di mercato, riducendo la redditività degli impianti di conversione. Considerate tali debolezze strutturali, il management Eni ha rivisto al ribasso, rispetto al piano precedente, i margini di raffinazione e le previsioni di redditività dei prodotti chimici, evidenziando in tal modo indicatori di perdita di valore per le raffinerie di proprietà e gli impianti chimici.

Il management ha testato la recuperabilità dei valori di libro del 100% delle attività fisse come da procedure interne.

Il valore d'uso delle attività fisse è determinato attualizzando i flussi di cassa al netto delle imposte al tasso che corrisponde per il settore Exploration & Production e il business Refining & Marketing al costo medio ponderato del capitale di Eni (weighted average cost of capital – "WACC") al netto dei fattori di rischio specifici del settore Gas & Power e del business Chimica il cui WACC è determinato sulla base di un beta specifico tratto da un campione di competitor e quindi pesato per l'incidenza del rispettivo capitale investito sul totale di Gruppo. Il costo del capitale così ottenuto è rettificato per tener conto del rischio paese specifico in cui si svolge l'attività (WACC adjusted post imposte). Il riferimento a flussi di cassa e a tassi di sconto al netto delle imposte è adottato in quanto produce risultati sostanzialmente equivalenti a quelli derivanti da una valutazione ante imposte.

Nel 2019 il WACC Eni ha registrato un marginale incremento rispetto al 2018 al 7,4% vs. 7,3%, quale effetto compensativo di fenomeni contrapposti di rilevante entità. Il management ha stimato un significativo incremento del costo della componente equity del capitale sulla base dei trend recenti osservati nei mercati finanziari internazionali. In primis, il declino registrato nel 2019 dei rendimenti dei titoli di Stato che ha determinato un apprezzamento dell'equity risk premium, cioè il rendimento extra che gli investitori domandano rispetto ai rendimenti di investimenti risk-free quali i titoli di Stato dei Paesi benchmark USA e Germania. L'altro trend è l'aumentato equity risk premium specifico applicato dagli investitori al settore Oil & Gas alla luce della sottoperformance del settore in questi ultimi anni rispetto ai rendimenti azionari medi e delle incertezze circa i ritorni futuri dell'Oil & Gas considerato il declino strutturale dei prezzi degli idrocarburi in un contesto di crescente volatilità e continua oversupply, nonché i rischi associati alla transizione energetica. L'incremento del costo dell'equity è stato comunque quasi interamente assorbito dall'aumento della leva finanziaria in conseguenza dell'adozione del principio contabile IFRS 16 che ha determinato un sensibile incremento del debito totale iscritto nel bilancio, diluendo in tal modo l'incremento del costo della componente equity nella determinazione del costo medio ponderato del capitale. Al costo dell'equity è infine aggiunto un premio per il rischio paese medio ponderato del portafoglio Eni; il fattore di ponderazione è l'entità del capitale investito in ciascun Paese. La declinazione

del WACC di Gruppo nei WACC dei singoli Paesi utilizzati ai fini dell'impairment test è ottenuta attraverso un adjustment pari alla differenza tra il premio medio ponderato per il rischio paese del portafoglio e lo specifico "country risk premium" applicabile alle realtà locali nelle quali opera il Gruppo.

Sulla base delle assunzioni e dei parametri su esposti il Gruppo ha rilevato le seguenti svalutazioni nette: (i) nel settore Exploration & Production €1.217 milioni, i cui driver sono state le revisioni negative delle riserve e dei profili produttivi di giacimenti in Congo (al WACC del 7,6%), Italia (al WACC del 6,4%) e USA (al WACC del 6,5%), quest'ultimo anche per maggiori opex/capex, nonché l'adeguamento al fair value di vendita degli asset dell'Ecuador. Il WACC post-tax relativo a una svalutazione al netto dell'effetto fiscale superiore a €100 milioni è pari a 6,4% che si ridetermina in 6,9% pre-tax; (ii) nel business Refining & Marketing €819 milioni relativi per €684 milioni alla raffineria di Sannazzaro in relazione ai driver di scenario descritti, nonché in relazione alla previsione di aumento dei costi per le emissioni di CO<sub>2</sub> e agli investimenti dell'anno per compliance e stay-in-business relativi a CGU integralmente svalutate in esercizi precedenti delle quali è stata confermata l'assenza di prospettive di redditività. I WACC post-tax relativi alle svalutazioni/riprese di valore al netto dell'effetto fiscale superiori a €100 milioni sono pari a circa il 6,6% che si ridetermina in 7,1% pre-tax; (iii) nel business Chimica €103 milioni in relazione ai driver di scenario descritti; (iv) nel settore Gas & Power €37 milioni relativi principalmente alle centrali elettriche in relazione alle previsioni di peggioramento dei margini dell'energia elettrica per overcapacity e pressione competitiva.

Inoltre, è stata valutata la recuperabilità dei costi relativi ai progetti di forestry, una delle linee d'azione della strategia di decarbonizzazione Eni, con l'avvio nel 2019 della partecipazione a iniziative di conservazione delle foreste che prevedono l'acquisto a titolo oneroso di crediti di carbonio, certificati secondo standard internazionali. Il management prevede un progressivo ramp up di tali iniziative nel medio-lungo termine con l'obiettivo al 2030 di avere un portafoglio di progetti forestry dai quali ottenere un ammontare annuale di crediti di carbonio in grado di coprire il deficit di emissioni dirette residue ("Scope 1 e 2") del settore Exploration & Production ai fini della neutralità carbonica delle produzioni equity dal 2030 in poi. Tali costi per acquisto crediti di carbonio sono considerati parte dei costi operativi del settore Exploration & Production e la loro recuperabilità è stata valutata con riferimento all'intero settore Exploration & Production considerato come un'unica CGU. Al netto di tali costi proiettati fino alla fine della vita residua delle riserve, l'headroom complessivo del settore Exploration & Production determinato sulla base delle assunzioni dell'impairment test si riduce del 2%.

Nel complesso allo scenario petrolifero di lungo termine adottato dalla Direzione aziendale, rimasto invariato da alcuni anni a questa parte, basato sul prezzo del petrolio Brent di lungo termine di 70 \$/barile in moneta reale 2022 e sul prezzo del gas Italia di circa 230 €/kmc (pari a 7,8 \$ per Mbtu), le proprietà Oil & Gas di Eni mostrano una sostanziale tenuta dei valori di libro come evidenza il trend storico delle perdite da svalutazioni (nel 2017 riprese di valore nette di €158 milioni, nel 2018 svalutazioni nette di €726 milioni), ad eccezione di criticità legate a specifici contesti operativi o ad asset il cui acquisto/sviluppo risale alla fase storica di presunto picco nell'offerta. Questo perché dopo l'inizio del downturn petrolifero in corso ormai da sei anni, il management ha progressivamente ridotto il punto di pareggio dei nuovi capital project. Tuttavia, considerati i seguenti fattori: (i) la maggiore volatilità del prez-



zo del petrolio sempre più esposto ai rischi di portata globale; (ii) il perdurare dell'eccesso di offerta che ha determinato un reset dei prezzi di realizzo degli idrocarburi e dei flussi di cassa delle oil companies; (iii) la crescente incertezza circa il futuro di lungo termine della domanda petrolifera alla luce dell'impegno della comunità internazionale nel contrastare il cambiamento climatico e nell'accelerare la transizione energetica, la crescita di energie alternative ai fossili e lo shift nelle preferenze dei consumatori con il rischio di spiazzamento degli idrocarburi. Il management ha ritenuto di testare la recuperabilità del valore di libro delle proprietà Oil & Gas compresa l'eventualità di stranded asset a diversi scenari di stress test. In particolare, allo scenario più conservativo

che assume un prezzo long term del petrolio Brent di 50 \$/barile "flat" e un prezzo al PSV di 5 \$/Mbtu flat, il management prevede che circa l'85% delle riserve certe e delle riserve "probable/possible" adeguatamente rischiose (considerate al 70% e al 30% rispettivamente) di Eni saranno prodotte entro il 2035, realizzando entro quella data il 94% del loro valore attuale netto. Il valore attuale netto a oggi di tali produzioni, valorizzate al predetto scenario più conservativo fra quelli considerati, è sostanzialmente allineato al valore di libro dei fixed asset netti del settore Exploration & Production, considerata anche la quota Eni di Vår Energi e delle altre joint venture, oltre agli esborsi attesi per i progetti forestry fino a tale data.

## 15 | Partecipazioni

### PARTECIPAZIONI VALUTATE CON IL METODO DEL PATRIMONIO NETTO

(€ milioni)	2019				2018			
	Partecipazioni in imprese controllate	Partecipazioni in joint venture	Partecipazioni in imprese collegate	Totale	Partecipazioni in imprese controllate	Partecipazioni in joint venture	Partecipazioni in imprese collegate	Totale
<b>Valore iniziale</b>	<b>95</b>	<b>5.497</b>	<b>1.452</b>	<b>7.044</b>	<b>116</b>	<b>2.332</b>	<b>1.063</b>	<b>3.511</b>
Modifica dei criteri contabili (IFRS 9 e 15)						(34)	(3)	(37)
Modifica dei criteri contabili (IAS 28)		22		22				
<b>Valore iniziale riesposto</b>	<b>95</b>	<b>5.519</b>	<b>1.452</b>	<b>7.066</b>	<b>116</b>	<b>2.298</b>	<b>1.060</b>	<b>3.474</b>
Acquisizioni e sottoscrizioni	6	76	2.910	2.992		28	92	120
Cessioni e rimborsi	(5)		(17)	(22)	(33)	(3)	(115)	(151)
Plusvalenze da valutazione al patrimonio netto	6	80	75	161	8	16	385	409
Minusvalenze da valutazione al patrimonio netto	(10)	(157)	(17)	(184)	(5)	(415)	(10)	(430)
Decremento per dividendi	(4)	(1.073)	(61)	(1.138)	(6)	(19)	(25)	(50)
Variazione dell'area di consolidamento	1			1		3.448		3.448
Differenze di cambio da conversione	2	67	17	86	2	25	54	81
Altre variazioni	(5)	80	(2)	73	13	119	11	143
<b>Valore finale</b>	<b>86</b>	<b>4.592</b>	<b>4.357</b>	<b>9.035</b>	<b>95</b>	<b>5.497</b>	<b>1.452</b>	<b>7.044</b>

Le acquisizioni e sottoscrizioni riguardano: (i) per €2.896 milioni l'acquisizione della quota del 20% in Abu Dhabi Oil Refining Co (Takreer) che opera tre raffinerie, situate nelle aree di Ruwais (Ruwais East e Ruwais West) e Abu Dhabi (Abu Dhabi Refinery), con una capacità di raffinazione complessiva che supera i 900 mila barili al giorno. Attraverso l'operazione, Eni finalizza il proprio ingresso nel settore downstream degli Emirati Arabi Uniti e incrementa del 35% la propria capacità di raffinazione. L'operazione si inquadra nella strategia di Eni volta a diversificare geograficamente il proprio portafoglio complessivo e a renderlo sempre più bilanciato lungo la catena del valore; (ii) per €39 milioni l'aumento di capitale della Lotte Versalis Elastomers Co Ltd impegnata nella produzione di elastomeri in Corea del Sud.

Le plusvalenze da valutazione con il metodo del patrimonio netto sono riferite a Vår Energi AS per €49 milioni e ad Angola LNG Ltd per €47 milioni. La valutazione con il metodo del patrimonio netto della joint venture Sai-

pem SpA ha comportato l'iscrizione di un utile di €4 milioni. In considerazione della volatilità del titolo Saipem e delle incertezze sulla ripresa del ciclo degli investimenti da parte delle oil companies e della pressione competitiva nel settore Engineering & Construction, il management ha eseguito la verifica di recuperabilità del valore di libro dell'investimento sulla base di un modello finanziario interno basato sui dati pubblici di Saipem, sulla correlazione storica tra il fatturato della Saipem, l'andamento del prezzo del petrolio e i livelli di spending da parte delle oil companies, nonché sul consensus di mercato degli utili attesi. La verifica ha confermato il valore di libro.

La valutazione con il metodo del patrimonio netto ha comportato l'iscrizione di una perdita di €90 milioni per la Cardón IV SA che opera il giacimento a gas Perla che sconta il rallentamento dell'attività e dei prelievi di gas da parte di PDVSA in relazione al difficile contesto operativo.

Il decremento per dividendi è riferito per €1.057 milioni a Vår Energi AS.

Il valore netto delle partecipazioni valutate con il metodo del patrimonio netto riguarda le seguenti imprese:

(€ milioni)	31.12.2019		31.12.2018	
	Valore contabile	% di partecipazione	Valore contabile	% di partecipazione
<b>Imprese controllate:</b>				
- Eni BTC Ltd	30	100,00	31	100,00
- Altre <sup>(*)</sup>	56		64	
	<b>86</b>		<b>95</b>	
<b>Imprese in joint venture:</b>				
- Vår Energi AS	2.518	69,60	3.498	69,60
- Saipem SpA	1.250	30,99	1.228	30,99
- Unión Fenosa Gas SA	326	50,00	335	50,00
- Cardón IV SA	148	50,00	98	50,00
- Gas Distribution Company of Thessaloniki - Thessaly SA	139	49,00	137	49,00
- Lotte Versalis Elastomers Co Ltd	74	50,00	75	50,00
- PetroJunín SA	53	40,00	47	40,00
- AET - Raffineriebeteiligungsgesellschaft mbH	35	33,33	32	33,33
- Altre <sup>(*)</sup>	49		47	
	<b>4.592</b>		<b>5.497</b>	
<b>Imprese collegate:</b>				
- Abu Dhabi Oil Refining Co (Takreer)	2.829	20,00		
- Angola LNG Ltd	1.159	13,60	1.106	13,60
- Coral FLNG SA	102	25,00	102	25,00
- Novamont SpA	71	25,00	67	25,00
- United Gas Derivatives Co	69	33,33	62	33,33
- Commonwealth Fusion Systems LLC <sup>(a)</sup>	37		42	
- Altre <sup>(*)</sup>	90		73	
	<b>4.357</b>		<b>1.452</b>	
	<b>9.035</b>		<b>7.044</b>	

(\*) Di valore di iscrizione unitario inferiore a €25 milioni.

(a) La percentuale di partecipazione non è determinabile.

Il valore di libro delle partecipazioni al 31 dicembre 2019 include Vår Energi SA, costituita a fine 2018 per effetto della fusione tra la ex-subsidiary Eni Norge AS e Point Resources AS per la massimizzazione delle sinergie nello sviluppo delle riserve d'idrocarburi in Norvegia attraverso la combinazione di asset e know-how. Il decremento rispetto al saldo iniziale di €980 milioni è dovuto alla distribuzione dei dividendi classificati nei flussi di cassa da attività operativa in considerazione dell'integrazione industriale di Eni Norge AS nell'ambito della strategia di crescita upstream di Eni. Tale decremento è stato parzialmente assorbito dalla quota di competenza Eni del risultato di periodo.

Le partecipazioni valutate con il metodo del patrimonio netto sono analizzate per settore di attività alla nota n. 35 – Informazioni per settore di attività e per area geografica.

I valori di libro delle imprese valutate con il metodo del patrimonio netto sono superiori rispetto ai patrimoni netti contabili per €72 milioni; le differenze sono riferite a Novamont SpA per €43 milioni e a Unión Fenosa Gas SA per €29 milioni e riflettono le prospettive reddituali delle iniziative valutate all'atto dell'acquisizione.

Al 31 dicembre 2019 i valori di libro e di mercato delle partecipazioni quotate in borsa sono i seguenti:

	Saipem SpA
Numero di azioni	308.767.968
% di partecipazione	30,99
Prezzo delle azioni (€)	4,356
Valore di mercato (€ milioni)	1.345
Valore di libro (€ milioni)	1.250

Le ulteriori informazioni richieste sulle partecipazioni sono indicate alla nota n. 37 – Altre informazioni sulle partecipazioni.

## ALTRE PARTECIPAZIONI

(€ milioni)	2019	2018
<b>Valore iniziale</b>	<b>919</b>	<b>219</b>
Modifica dei criteri contabili (IFRS 9)		681
<b>Valore iniziale riesposto</b>	<b>919</b>	<b>900</b>
Acquisizioni e sottoscrizioni	11	5
Valutazione al fair value con effetto a OCI	(3)	15
Cessioni e rimborsi	(12)	(22)
Differenze di cambio da conversione	15	31
Altre variazioni	(1)	(10)
<b>Valore finale</b>	<b>929</b>	<b>919</b>

La valutazione del fair value delle principali partecipazioni minoritarie non quotate, rientrante nel livello 3 della gerarchia del fair value, è stata determinata adottando, quale tecnica di valutazione, un approccio che tiene conto del patrimonio netto contabile e del valore attuale degli extra redditi attesi (cd. residual income approach). Tale tecnica di valutazione considera, tra l'altro i seguenti input: (i) gli utili netti attesi, considerati rappresentativi della futura profittabilità delle partecipate, determinati sulla base dei piani aziendali e rettificati, ove opportuno, per tener conto delle ipotesi che sarebbero considerate da operatori di mercato; (ii) il costo del capitale, rettificato per tener conto del rischio paese specifico in cui si svolgono le attività intraprese dalle partecipate. Variazioni dell'1% del costo del capitale considerato nella valutazione

non producono significative modifiche alla valutazione del fair value. I dividendi distribuiti dalle altre partecipazioni minoritarie sono commentati alla nota n. 31 – Proventi (oneri) su partecipazioni.

Il valore di libro delle partecipazioni al 31 dicembre 2019 include la Nigeria LNG Ltd per €657 milioni (€651 milioni al 31 dicembre 2018) e la Saudi European Petrochemical Co 'IBN ZAHR' per €146 milioni (€144 milioni al 31 dicembre 2018).

Le partecipazioni in imprese controllate, a controllo congiunto, collegate e rilevanti al 31 dicembre 2019 sono indicate nell'allegato "Partecipazioni di Eni SpA al 31 dicembre 2019" che costituisce parte integrante delle presenti note.

## 16 | Altre attività finanziarie

(€ milioni)	31.12.2019		31.12.2018	
	Correnti	Non correnti	Correnti	Non correnti
Crediti finanziari strumentali all'attività operativa a lungo termine	60	1.119	61	1.189
Crediti finanziari strumentali all'attività operativa a breve termine	37		51	
	<b>97</b>	<b>1.119</b>	<b>112</b>	<b>1.189</b>
Crediti finanziari non strumentali all'attività operativa	287		188	
	<b>384</b>	<b>1.119</b>	<b>300</b>	<b>1.189</b>
Titoli strumentali all'attività operativa		55		64
	<b>384</b>	<b>1.174</b>	<b>300</b>	<b>1.253</b>

I crediti finanziari sono esposti al netto del fondo svalutazione che si analizza come segue:

(€ milioni)	2019	2018
<b>Valore iniziale</b>	<b>430</b>	<b>730</b>
Accantonamenti	11	279
Utilizzi	(88)	(596)
Differenze di cambio da conversione	7	17
Altre variazioni	19	
<b>Valore finale</b>	<b>379</b>	<b>430</b>

I crediti finanziari strumentali all'attività operativa riguardano finanziamenti concessi principalmente dai settori Exploration & Production (€1.041 milioni) e Gas & Power (€49 milioni) a società collegate e joint agreement per l'esecuzione di progetti industriali di interesse Eni. Tali crediti sono espressione di interesse di lungo termine nelle iniziative finanziate. L'esposizione maggiore è nei confronti della joint venture Cardón IV SA (Eni 50%) in Venezuela operatore del giacimento a gas Perla, nei confronti della quale è outstanding un credito finanziario di €563 milioni (€705 milioni al 31 dicembre 2018).

I crediti finanziari strumentali all'attività operativa con scadenza oltre i 5 anni ammontano a €1.018 milioni (€1.088 milioni al 31 dicembre 2018). Il fair value dei crediti finanziari strumentali all'attività operativa non correnti ammonta a €1.119 milioni ed è stimato sulla base del valore attuale dei flussi di cassa futuri con tassi di sconto compresi tra -0,3% e 2,0% [-0,2% e 2,9% al 31 dicembre 2018].

La recuperabilità del credito finanziario verso la joint venture Cardón IV SA, poiché sostitutivo di un investimento diretto, è stata valutata sulla base dall'esito del progetto minerario operato dalla joint venture, condizionato dall'evoluzione della difficile situazione finanziaria del Paese e dalla complessità del contesto operativo locale. Per scontare tali rischi nella valutazione di recuperabilità, i flussi di cassa futuri del progetto sono stati rettificati per incorporare le prevedibili difficoltà nel convertire in cassa le vendite future di gas, assumendo nella sostanza una dilazione dei tempi d'incasso dei fatturati futuri. Tale planning è stato stimato sulla base di uno studio dell'evidenza empirica relativa alle percentuali medie di recu-

pero ottenute dai creditori nell'ambito dei default sovrani, adeguate per riflettere la valenza strategica del settore energetico per l'economia. I flussi di cassa così rettificati sono stati attualizzati a un WACC risk-adjusted che sconta il deteriorato contesto operativo locale. Tale verifica di recuperabilità ha confermato il valore di libro del credito finanziario. La stessa metodologia è stata utilizzata per stimare il valore recuperabile dei crediti commerciali scaduti per le forniture di gas alla società di Stato PDVSA. Nel 2019 le percentuali di incasso del fatturato gas realizzate dalla joint venture sono risultate in linea con le assunzioni di stima adottate nella valutazione di recuperabilità del 2018; pertanto, non si è resa necessaria una revisione della valutazione di recuperabilità di tali crediti e di stima della relativa expected loss fatte in occasione del bilancio 2018.

Per la valutazione delle altre attività finanziarie a lungo termine è stata considerata la probabilità di default nei successivi 12 mesi non essendosi ravvisati significativi deterioramenti dei meriti di credito.

I crediti finanziari non strumentali all'attività operativa riguardano principalmente depositi presso banche come impiego di surplus di liquidità e depositi vincolati a garanzia di operazioni su contratti derivati.

I crediti finanziari sono denominati in euro e in dollari USA rispettivamente per €370 milioni e €1.112 milioni.

I titoli strumentali all'attività operativa sono emessi da Stati Sovrani.

Titoli per €20 milioni (stesso ammontare al 31 dicembre 2018) sono vincolati a garanzia del cauzioneamento bombole del gas sulla base di norme di legge italiane.

L'analisi dei titoli per emittente è la seguente:

	Costo ammortizzato (€ milioni)	Valore nominale (€ milioni)	Fair value (€ milioni)	Tasso di rendimento nominale %	Anno di scadenza	Classe di rating Moody's	Classe di rating S&P
<b>Stati Sovrani</b>							
<b>Tasso fisso</b>							
Italia	24	24	25	da 0,20 a 4,75	dal 2020 al 2025	Baa3	BBB
Altri <sup>(*)</sup>	23	23	23	da 0,05 a 4,20	dal 2020 al 2024	da Aa3 a Baa1	da AA a A-
<b>Tasso variabile</b>							
Italia	5	5	5		dal 2020 al 2022	Baa3	BBB
Altri	3	3	3		2022	Baa3	BBB
<b>Totale Stati Sovrani</b>	<b>55</b>	<b>55</b>	<b>56</b>				

(\*) Di importo unitario inferiore a €10 milioni.

Tutti i titoli in portafoglio scadono entro cinque anni.  
Il fair value dei titoli è determinato sulla base delle quotazioni di mercato.

I crediti verso parti correlate sono indicati alla nota n. 36 – Rapporti con parti correlate.

## 17 | Debiti commerciali e altri debiti

Al 1° gennaio 2019 gli effetti dell'applicazione dell'IFRS 16 sono i seguenti:

(€ milioni)	Debiti commerciali	Acconti e anticipi da partner per attività di esplorazione e produzione	Altri debiti	Totale debiti commerciali e altri debiti
<b>Valore al 31.12.2018</b>	<b>11.645</b>	<b>207</b>	<b>4.895</b>	<b>16.747</b>
Riclassifiche (IFRS 16)	(128)			(128)
<b>Valore al 01.01.2019</b>	<b>11.517</b>	<b>207</b>	<b>4.895</b>	<b>16.619</b>

La prima applicazione dell'IFRS 16 è commentata alla nota n. 3 – Modifica dei criteri contabili.

I debiti commerciali e altri debiti si analizzano come segue:

(€ milioni)	31.12.2019	31.12.2018
Debiti commerciali	10.480	11.645
Acconti e anticipi da partner per attività di esplorazione e produzione	401	207
Debiti verso fornitori per attività di investimento	2.276	2.530
Debiti verso partner per attività di esplorazione e produzione	1.236	1.151
Debiti verso altri	1.152	1.214
	<b>15.545</b>	<b>16.747</b>

I debiti commerciali e altri debiti sono denominati in euro e in dollari USA rispettivamente per €5.866 milioni e €8.371 milioni.

La valutazione al fair value dei debiti commerciali e altri debiti non produce effetti significativi considerato il breve periodo di tempo in-

tercorrente tra il sorgere del debito e la sua scadenza.

I debiti verso parti correlate sono indicati alla nota n. 36 – Rapporti con parti correlate.

## 18 | Passività finanziarie

(€ milioni)	31.12.2019				31.12.2018			
	Passività finanziarie a breve termine	Quote a breve di passività finanziarie a lungo termine	Passività finanziarie a lungo termine	Totale	Passività finanziarie a breve termine	Quote a breve di passività finanziarie a lungo termine	Passività finanziarie a lungo termine	Totale
Banche	187	504	2.341	<b>3.032</b>	383	768	2.710	<b>3.861</b>
Obbligazioni ordinarie		2.642	16.137	<b>18.779</b>		2.781	16.923	<b>19.704</b>
Obbligazioni convertibili			393	<b>393</b>			390	<b>390</b>
Debiti finanziari rappresentati da titoli di credito	1.778			<b>1.778</b>	915			<b>915</b>
Altri finanziatori	487	10	39	<b>536</b>	884	52	59	<b>995</b>
	<b>2.452</b>	<b>3.156</b>	<b>18.910</b>	<b>24.518</b>	<b>2.182</b>	<b>3.601</b>	<b>20.082</b>	<b>25.865</b>

Le passività finanziarie diminuiscono di €1.347 milioni per effetto, essenzialmente, del saldo netto dei rimborsi per €1.540 milioni e, in aumento, delle differenze di cambio da conversione e da allineamento al cambio di fine periodo dei debiti in moneta diversa da quella

funzionale per complessivi €249 milioni.

I debiti finanziari rappresentati da titoli di credito riguardano l'emissione di commercial paper da parte delle società finanziarie del Gruppo.

L'analisi per scadenza delle passività finanziarie a lungo termine al 31 dicembre 2019 è la seguente:

(€ milioni)	2021	2022	2023	2024	Oltre	Passività finanziarie a lungo termine
Banche	750	146	838	134	473	2.341
Obbligazioni ordinarie	930	698	1.879	1.641	10.989	16.137
Obbligazioni convertibili		393				393
Altri finanziatori	11	13	14	1		39
	<b>1.691</b>	<b>1.250</b>	<b>2.731</b>	<b>1.776</b>	<b>11.462</b>	<b>18.910</b>

Eni ha stipulato con la Banca Europea per gli Investimenti accordi di finanziamento a lungo termine che prevedono il mantenimento di un rating minimo. Nel caso di perdita del rating minimo, gli accordi prevedono la facoltà per la Banca Europea per gli Investimenti di richiedere garanzie alternative accettabili per la stessa Banca. Inoltre, Eni ha ottenuto un finanziamento a lungo termine da Citibank Europe Plc che prevede il mantenimento di determinati indici finanziari calcolati su dati del bilancio consolidato di Eni, la

cui inosservanza consente alla banca di chiedere il rimborso anticipato. Al 31 dicembre 2019 e al 31 dicembre 2018 i debiti finanziari soggetti a queste clausole restrittive ammontavano rispettivamente a €1.243 milioni e a €1.337 milioni. Eni ha rispettato le condizioni concordate.

Le obbligazioni ordinarie riguardano il programma di Euro Medium Term Notes per complessivi €15.030 milioni e altri prestiti obbligazionari per complessivi €3.749 milioni.

L'analisi delle obbligazioni ordinarie per emittente e per valuta con l'indicazione della scadenza e del tasso di interesse è la seguente:

(€ milioni)	Importo	Disaggio di emissione e rateo di interesse	Totale	Valuta	Scadenza		Tasso (%)	
					da	a	da	a
<b>Società emittente</b>								
<i>Euro Medium Term Notes</i>								
Eni SpA	1.200	16	1.216	EUR		2025		3,750
Eni SpA	1.000	38	1.038	EUR		2020		4,250
Eni SpA	1.000	28	1.028	EUR		2029		3,625
Eni SpA	1.000	20	1.020	EUR		2020		4,000
Eni SpA	1.000	10	1.010	EUR		2023		3,250
Eni SpA	1.000	8	1.008	EUR		2026		1,500
Eni SpA	900	(4)	896	EUR		2024		0,625
Eni SpA	800	2	802	EUR		2021		2,625
Eni SpA	800	(1)	799	EUR		2028		1,625
Eni SpA	750	9	759	EUR		2024		1,750
Eni SpA	750	5	755	EUR		2027		1,500
Eni SpA	750	(4)	746	EUR		2034		1,000
Eni SpA	700	2	702	EUR		2022		0,750
Eni SpA	650	3	653	EUR		2025		1,000
Eni SpA	600	(4)	596	EUR		2028		1,125
Eni Finance International SA	1.558	(3)	1.555	USD	2026	2027		variabile
Eni Finance International SA	295	4	299	EUR	2028	2043	3,875	5,441
Eni Finance International SA	118	5	123	GBP		2021		4,750
Eni Finance International SA	25		25	YEN		2021		1,955
	<b>14.896</b>	<b>134</b>	<b>15.030</b>					
<b>Altri prestiti obbligazionari</b>								
Eni SpA	890	4	894	USD		2023		4,000
Eni SpA	890	2	892	USD		2028		4,750
Eni SpA	890	(1)	889	USD		2029		4,250
Eni SpA	401	4	405	USD		2020		4,150
Eni SpA	312	1	313	USD		2040		5,700
Eni USA Inc	356		356	USD		2027		7,300
	<b>3.739</b>	<b>10</b>	<b>3.749</b>					
	<b>18.635</b>	<b>144</b>	<b>18.779</b>					

Le obbligazioni ordinarie che scadono nei prossimi diciotto mesi ammontano a €2.611 milioni. Nel corso del 2019 sono state emesse nuove obbligazioni ordinarie per €1.635 milioni.

Le informazioni relative al prestito obbligazionario convertibile emesso da Eni SpA sono le seguenti:

(€ milioni)	Importo	Disaggio di emissione e rateo di interesse	Totale	Valuta	Scadenza	Tasso (%)
Eni SpA	400	(?)	393	EUR	2022	0,000

Il prestito obbligazionario prevede una formula equity-linked cash-settled non diluitivo con un valore di rimborso legato al prezzo di mercato delle azioni Eni. Gli obbligazionisti hanno la facoltà di esercitare il diritto di conversione in determinati periodi e/o in presenza di determinati eventi, fermo restando che le obbligazioni saranno regolate mediante cassa, senza effetto diluitivo per gli azionisti. Al fine di gestire l'esposizione al rischio di prezzo, sono state acquistate opzioni call sulle azioni Eni che saranno regolate su base netta per cassa (cd. cash-settled call options). Il prezzo iniziale di conversione delle obbligazioni è stato fissato a €17,62 ed include un premio del 35% rispetto al

prezzo di riferimento delle azioni riferibile al momento dell'emissione. Il prestito obbligazionario convertibile è valutato al costo ammortizzato; l'opzione di conversione, implicita negli strumenti finanziari emessi, e le opzioni call sulle azioni Eni acquistate sono valutate a fair value con imputazione degli effetti a conto economico.

Eni ha in essere un programma di Euro Medium Term Notes, grazie al quale il Gruppo può reperire sul mercato dei capitali fino a €20 miliardi; al 31 dicembre 2019 il programma risulta utilizzato per €14,9 miliardi.

Le passività finanziarie sono di seguito analizzate nella valuta in cui sono denominate e con l'indicazione del tasso medio ponderato di riferimento.

	31.12.2019				31.12.2018			
	Passività finanziarie a breve termine (€ milioni)	Tasso medio (%)	Passività finanziarie a lungo e quote a breve di passività finanziarie a lungo termine (€ milioni)	Tasso medio (%)	Passività finanziarie a breve termine (€ milioni)	Tasso medio (%)	Passività finanziarie a lungo e quote a breve di passività finanziarie a lungo termine (€ milioni)	Tasso medio (%)
Euro	464	0,2	16.526	2,1	680	1,9	18.635	2,3
Dollaro USA	1.981	2,3	5.392	4,6	1.007	2,5	4.530	4,3
Altre valute	?	(0,?)	148	4,3	495	1,0	518	4,2
<b>Totale</b>	<b>2.452</b>		<b>22.066</b>		<b>2.182</b>		<b>23.683</b>	

Al 31 dicembre 2019 Eni dispone di linee di credito a breve uncommitted non utilizzate per €13.299 milioni (€12.484 milioni al 31 dicembre 2018) e di linee di credito a lungo termine committed non utilizzate per €4.667 milioni (€5.214 milioni al 31 dicembre 2018).

Questi contratti prevedono interessi e commissioni di mancato utilizzo in linea con le normali condizioni di mercato.

Al 31 dicembre 2019 non risultano inadempimenti di clausole contrattuali connesse a contratti di finanziamento.

Il fair value dei debiti finanziari a lungo termine, comprensivi della quota a breve termine si analizza come segue:

(€ milioni)	31.12.2019	31.12.2018
Obbligazioni ordinarie	19.173	20.257
Obbligazioni convertibili	402	399
Banche	2.904	3.445
Altri finanziatori	49	111
	<b>22.528</b>	<b>24.212</b>

Il fair value dei debiti finanziari è stimato sulla base del valore attuale dei flussi di cassa futuri con tassi di sconto compresi tra -0,3% e 2,0% (-0,2% e 2,9% al 31 dicembre 2018).

La valutazione al fair value delle passività finanziarie a breve termine

non produce effetti significativi considerato il breve periodo di tempo intercorrente tra il sorgere del debito e la sua scadenza e le condizioni di remunerazione.

## VARIAZIONI DELLE PASSIVITÀ FINANZIARIE DERIVANTI DA ATTIVITÀ DI FINANZIAMENTO

(€ milioni)	Debiti finanziari a lungo termine e quote a breve di debiti finanziari a lungo termine	Debiti finanziari a breve termine	Passività per beni in leasing a lungo termine e quote a breve di passività per leasing a lungo termine	Totale
<b>Valore al 31.12.2018</b>	<b>23.683</b>	<b>2.182</b>		<b>25.865</b>
Prima applicazione IFRS 16			5.656	5.656
Riclassifiche			168	168
Riclassifica a passività direttamente associabili ad attività destinata alla vendita			(13)	(13)
<b>Valore al 01.01.2019</b>	<b>23.683</b>	<b>2.182</b>	<b>5.811</b>	<b>31.676</b>
Variazioni monetarie	(1.701)	161	(877)	(2.417)
Differenze di cambio da conversione e da allineamento	157	92	93	342
Variazione dell'area di consolidamento		5		5
Altre variazioni non monetarie	(73)	12	621	560
<b>Valore al 31.12.2019</b>	<b>22.066</b>	<b>2.452</b>	<b>5.648</b>	<b>30.166</b>

Le altre variazioni non monetarie comprendono €668 milioni di assunzioni di passività per beni in leasing.

Le passività per beni in leasing sono commentate alla nota n. 12 – Di-

ritto di utilizzo beni in leasing e passività per beni in leasing.

I debiti finanziari verso parti correlate sono indicati alla nota n. 36 – Rapporti con parti correlate.

## 19 | Analisi dell'indebitamento finanziario netto

L'analisi dell'indebitamento finanziario netto indicata nel "Commento ai risultati economico-finanziari" della "Relazione sulla gestione" è la seguente:

(€ milioni)	31.12.2019			31.12.2018		
	Correnti	Non correnti	Totale	Correnti	Non correnti	Totale
A. Disponibilità liquide ed equivalenti	5.994		5.994	10.836		10.836
B. Attività finanziarie destinate al trading	6.760		6.760	6.552		6.552
<b>C. Liquidità (A+B)</b>	<b>12.754</b>		<b>12.754</b>	<b>17.388</b>		<b>17.388</b>
<b>D. Crediti finanziari</b>	<b>287</b>		<b>287</b>	<b>188</b>		<b>188</b>
E. Passività finanziarie a breve termine verso banche	187		187	383		383
F. Passività finanziarie a lungo termine verso banche	504	2.341	2.845	768	2.710	3.478
G. Prestiti obbligazionari	2.642	16.530	19.172	2.781	17.313	20.094
H. Passività finanziarie a breve termine verso entità correlate	46		46	661		661
I. Altre passività finanziarie a breve termine	2.219		2.219	1.138		1.138
J. Altre passività finanziarie a lungo termine	10	39	49	52	59	111
<b>K. Indebitamento finanziario lordo senza passività per leasing (E+F+G+H+I+J)</b>	<b>5.608</b>	<b>18.910</b>	<b>24.518</b>	<b>5.783</b>	<b>20.082</b>	<b>25.865</b>
<b>L. Indebitamento finanziario netto senza passività per leasing (K-C-D)</b>	<b>(7.433)</b>	<b>18.910</b>	<b>11.477</b>	<b>(11.793)</b>	<b>20.082</b>	<b>8.289</b>
M. Passività per beni in leasing	884	4.751	5.635			
N. Passività per beni in leasing verso entità correlate	5	8	13			
<b>O. Indebitamento finanziario lordo con passività per leasing (K+M+N)</b>	<b>6.497</b>	<b>23.669</b>	<b>30.166</b>	<b>5.783</b>	<b>20.082</b>	<b>25.865</b>
<b>P. Indebitamento finanziario netto con passività per leasing (O-C-D)</b>	<b>(6.544)</b>	<b>23.669</b>	<b>17.125</b>	<b>(11.793)</b>	<b>20.082</b>	<b>8.289</b>

Le disponibilità liquide ed equivalenti sono commentate alla nota n. 5 – Disponibilità liquide ed equivalenti.

Le attività finanziarie destinate al trading sono commentate alla nota n. 6 – Attività finanziarie destinate al trading.

I crediti finanziari sono commentati alla nota n. 16 – Altre attività finanziarie.

Le passività finanziarie sono commentate alla nota n. 18 – Passività finanziarie.

La passività per beni in leasing è riferibile per €1.976 milioni alla quota di competenza dei partner delle joint operation non incorporate operate da Eni che sarà recuperata attraverso il meccanismo di riaddebito delle cash call. Maggiori informazioni sulle passività per beni in leasing sono riportate alla nota n. 12 – Diritto di utilizzo beni in leasing e passività per beni in leasing.



## 20 | Fondi per rischi e oneri

(€ milioni)	Fondo abbandono e ripristino siti e social project	Fondo rischi ambientali	Fondo rischi per contenziosi	Fondo per imposte non sul reddito	Fondo riserva sinistri e premi compagnie di assicurazione	Fondo copertura perdite di imprese partecipate	Fondo mutua assicurazione OIL	Fondo esodi agevolati	Fondo dismissioni e ristrutturazioni	Altri fondi	Totale
<b>Valore al 31.12.2018</b>	<b>6.777</b>	<b>2.595</b>	<b>824</b>	<b>180</b>	<b>327</b>	<b>204</b>	<b>130</b>	<b>108</b>	<b>66</b>	<b>415</b>	<b>11.626</b>
Accantonamenti		354	165	38	173	65		2	2	411	1.210
Rilevazione iniziale e variazione stima	2.074										2.074
Oneri finanziari connessi al trascorrere del tempo	247	7	(2)							3	255
Utilizzi a fronte oneri	(313)	(299)	(43)	(24)	(175)			(11)	(12)	(51)	(928)
Utilizzi per esuberanza	(7)	(25)	(105)				(19)	(29)	(10)	(7)	(202)
Differenze cambio da conversione	112		13	8		2				4	139
Altre variazioni	46	(30)	(2)	(3)	8	(83)	2			(6)	(68)
<b>Valore al 31.12.2019</b>	<b>8.936</b>	<b>2.602</b>	<b>850</b>	<b>199</b>	<b>333</b>	<b>188</b>	<b>113</b>	<b>70</b>	<b>46</b>	<b>769</b>	<b>14.106</b>

Il fondo abbandono e ripristino siti e social project accoglie la stima dei costi che saranno sostenuti al termine dell'attività di produzione di idrocarburi per la chiusura mineraria dei pozzi, la rimozione delle strutture e il ripristino dei siti del settore Exploration & Production (€8.411 milioni). La rilevazione iniziale e variazione stima positiva per €2.074 milioni comprendono gli effetti del decremento della curva dei tassi di attualizzazione e dell'iscrizione delle nuove obbligazioni sorte nell'esercizio. Gli oneri finanziari connessi al trascorrere del tempo rilevati a conto economico di €247 milioni sono stati determinati con tassi di attualizzazione compresi tra -0,1% e 6,1% [-0,2% e 6,1% al 31 dicembre 2018]. Gli esborsi connessi agli interventi di smantellamento e di ripristino saranno sostenuti in un arco temporale che copre i prossimi 45 anni.

Il fondo rischi ambientali accoglie la stima degli oneri relativi a interventi di bonifica ambientale e di ripristino dello stato dei suoli e delle falde delle aree di proprietà o in concessione di siti prevalentemente dismessi, chiusi e smantellati o in fase di ristrutturazione per i quali sussiste, alla data di bilancio, un'obbligazione legale o "constructive" di Eni all'esecuzione degli interventi, compresi gli oneri da "strict liability" cioè connessi agli obblighi di ripristino di siti contaminati che rispettavano i parametri di legge al tempo in cui si verificarono gli episodi di inquinamento o a causa della responsabilità di terzi operatori ai quali Eni è subentrata nella gestione del sito. Il presupposto per la rilevazione di tali costi ambientali è l'approvazione o la presentazione dei relativi progetti alle competenti amministrazioni, ovvero l'assunzione di un impegno verso le competenti amministrazioni quando supportato da adeguate stime. Alla data di bilancio, la consistenza del fondo è riferita a Eni Rewind SpA (ex Syndial SpA) per €1.930 milioni e alla linea di business Refining & Marketing per €416 milioni che include gli oneri di ripristino e risanamento ambientale relativi al Protocollo d'intesa sottoscritto tra Eni e il Ministero dell'ambiente nel dicembre 2019.

Il fondo rischi per contenziosi accoglie gli oneri previsti a fronte di contenziosi in sede giudiziale e stragiudiziale, correlati a contestazioni contrattuali e procedimenti di natura commerciale, anche in sede arbitrale, sanzioni per procedimenti antitrust e di altra natura. Il fondo è stato stanziato sulla base della miglior stima della passività esistente alla data di bilancio ed è riferito al settore Exploration & Production per €723 milioni.

Il fondo per imposte non sul reddito riguarda gli oneri che si prevede di sostenere per contenziosi e contestazioni pendenti con le Autorità fiscali in relazione alle incertezze applicative delle norme in vigore di consociate estere del settore Exploration & Production per €169 milioni.

Il fondo riserva sinistri e premi compagnie di assicurazione accoglie gli oneri verso terzi previsti a fronte dei sinistri assicurati dalla compagnia di assicurazione di Gruppo Eni Insurance DAC. A fronte di tale passività sono iscritti all'attivo di bilancio €162 milioni di crediti verso compagnie di assicurazione presso le quali sono stati riassicurati parte dei suddetti rischi.

Il fondo copertura perdite di imprese partecipate accoglie gli stanziamenti effettuati in sede di valutazione delle partecipazioni a fronte di perdite eccedenti il patrimonio netto delle imprese partecipate e riguarda in particolare Industria Siciliana Acido Fosforico - ISAF - SpA (in liquidazione) per €131 milioni.

Il fondo mutua assicurazione OIL accoglie gli oneri relativi ai premi assicurativi che saranno liquidati nei prossimi 5 anni alla Mutua Assicurazione OIL Insurance Ltd a cui Eni partecipa insieme ad altre compagnie petrolifere.

Il fondo esodi agevolati è riferito principalmente allo stanziamento degli oneri a carico Eni nell'ambito di procedure di collocamento in mobilità del personale italiano attivate in esercizi precedenti.

## 21 | Fondi per benefici ai dipendenti

(€ milioni)	31.12.2019	31.12.2018
<b>Piani a benefici definiti:</b>		
- TFR	269	275
- Piani esteri a benefici definiti	412	385
- Fisce, altri piani medici esteri e altri	177	148
	<b>858</b>	<b>808</b>
Altri fondi per benefici ai dipendenti	278	309
	<b>1.136</b>	<b>1.117</b>

L'ammontare delle passività relative agli impegni Eni di copertura delle spese sanitarie del personale è determinato considerando, tra l'altro, i contributi versati dall'azienda.

Gli altri fondi per benefici ai dipendenti riguardano gli incentivi monetari differiti per €132 milioni, i piani isopensione di Eni gas e luce SpA

per €107 milioni, i premi di anzianità per €25 milioni e gli altri piani a lungo termine per €14 milioni.

I fondi per benefici ai dipendenti, valutati applicando tecniche attuariali, si analizzano come di seguito indicato:

(€ milioni)	2019						2018					
	TFR	Piani esteri a benefici definiti	FISDE, altri piani medici esteri e altri	Totale piani a benefici definiti	Altri fondi per benefici ai dipendenti	Totale	TFR	Piani esteri a benefici definiti	FISDE, altri piani medici esteri e altri	Totale piani a benefici definiti	Altri fondi per benefici ai dipendenti	Totale
<b>Valore attuale dell'obbligazione all'inizio dell'esercizio</b>	<b>275</b>	<b>925</b>	<b>148</b>	<b>1.348</b>	<b>309</b>	<b>1.657</b>	<b>284</b>	<b>997</b>	<b>135</b>	<b>1.416</b>	<b>194</b>	<b>1.610</b>
Costo corrente		19	2	21	55	76		27	2	29	42	71
Interessi passivi	4	37	3	44	1	45	4	31	2	37	1	38
Rivalutazioni:	5	41	24	70	1	71	1	(25)	13	(11)	30	19
- (Utili) perdite attuariali risultanti da variazioni nelle ipotesi finanziarie	7	50	3	60	1	61		(31)	1	(30)	29	(1)
- Effetto dell'esperienza passata	(2)	(9)	21	10		10	1	6	12	19	1	20
Costo per prestazioni passate e (utili) perdite per estinzione		1	8	9	(2)	7		2	1	3	115	118
Contributi al piano:		1		1		1		1		1		1
- Contributi dei dipendenti		1		1		1		1		1		1
Benefici pagati	(15)	(28)	(9)	(52)	(88)	(140)	(15)	(35)	(9)	(59)	(74)	(133)
Riclassifica a passività direttamente associabili ad attività destinate alla vendita								(8)		(8)		(8)
Variazione dell'area di consolidamento								(90)		(90)	(2)	(92)
Differenze di cambio da conversione e altre variazioni		48	1	49	2	51	1	25	4	30	3	33
<b>Valore attuale dell'obbligazione alla fine dell'esercizio (a)</b>	<b>269</b>	<b>1.044</b>	<b>177</b>	<b>1.490</b>	<b>278</b>	<b>1.768</b>	<b>275</b>	<b>925</b>	<b>148</b>	<b>1.348</b>	<b>309</b>	<b>1.657</b>
<b>Attività a servizio del piano all'inizio dell'esercizio</b>		<b>545</b>		<b>545</b>		<b>545</b>		<b>588</b>		<b>588</b>		<b>588</b>
Interessi attivi		20		20		20		17		17		17
Rendimento delle attività a servizio del piano		23		23		23		(21)		(21)		(21)
Contributi al piano:		14		14		14		25		25		25
- Contributi dei dipendenti		1		1		1		1		1		1
- Contributi del datore di lavoro		13		13		13		24		24		24
Benefici pagati		(19)		(19)		(19)		(26)		(26)		(26)
Variazione dell'area di consolidamento								(64)		(64)		(64)
Differenze di cambio da conversione e altre variazioni		49		49		49		26		26		26
<b>Attività a servizio del piano alla fine dell'esercizio (b)</b>		<b>632</b>		<b>632</b>		<b>632</b>		<b>545</b>		<b>545</b>		<b>545</b>
<b>Massimale di attività all'inizio dell'esercizio</b>		<b>5</b>		<b>5</b>		<b>5</b>						
Modifiche nel massimale di attività		(5)		(5)		(5)		5		5		5
<b>Massimale di attività alla fine dell'esercizio (c)</b>								<b>5</b>		<b>5</b>		<b>5</b>
<b>Passività netta rilevata in bilancio (a-b+c)</b>	<b>269</b>	<b>412</b>	<b>177</b>	<b>858</b>	<b>278</b>	<b>1.136</b>	<b>275</b>	<b>385</b>	<b>148</b>	<b>808</b>	<b>309</b>	<b>1.117</b>

I fondi per benefici ai dipendenti comprendono la passività di competenza dei partner per attività di esplorazione e produzione per un ammontare di €175 milioni e di €181 milioni rispettivamente al 31 dicembre 2019 e al 31 dicembre 2018; a fronte di tale passività è stato iscritto un credito di pari ammontare.

I costi relativi alle passività per benefici verso i dipendenti, valutati utilizzando ipotesi attuariali, rilevati a conto economico si analizzano come segue:

(€ milioni)	TFR	Piani esteri a benefici definiti	FISDE, altri piani medici esteri e altri	Totale piani a benefici definiti	Altri fondi per benefici ai dipendenti	Totale
<b>2019</b>						
Costo corrente		19	2	21	55	76
Costo per prestazioni passate e (utili) perdite per estinzione		1	8	9	(2)	7
Interessi passivi (attivi) netti:						
- Interessi passivi sull'obbligazione	4	37	3	44	1	45
- Interessi attivi sulle attività a servizio del piano		(20)		(20)		(20)
Totale interessi passivi (attivi) netti	4	17	3	24	1	25
- di cui rilevato nel "Costo lavoro"					1	1
- di cui rilevato nei "Proventi (oneri) finanziari"	4	17	3	24		24
Rivalutazioni dei piani a lungo termine					1	1
<b>Totale</b>	<b>4</b>	<b>37</b>	<b>13</b>	<b>54</b>	<b>55</b>	<b>109</b>
- di cui rilevato nel "Costo lavoro"		20	10	30	55	85
- di cui rilevato nei "Proventi (oneri) finanziari"	4	17	3	24		24
<b>2018</b>						
Costo corrente		27	2	29	42	71
Costo per prestazioni passate e (utili) perdite per estinzione		2	1	3	115	118
Interessi passivi (attivi) netti:						
- Interessi passivi sull'obbligazione	4	31	2	37	1	38
- Interessi attivi sulle attività a servizio del piano		(17)		(17)		(17)
Totale interessi passivi (attivi) netti	4	14	2	20	1	21
- di cui rilevato nel "Costo lavoro"					1	1
- di cui rilevato nei "Proventi (oneri) finanziari"	4	14	2	20		20
Rivalutazioni dei piani a lungo termine					30	30
<b>Totale</b>	<b>4</b>	<b>43</b>	<b>5</b>	<b>52</b>	<b>188</b>	<b>240</b>
- di cui rilevato nel "Costo lavoro"		29	3	32	188	220
- di cui rilevato nei "Proventi (oneri) finanziari"	4	14	2	20		20

I costi per piani a benefici definiti rilevati tra le altre componenti dell'utile complessivo si analizzano come segue:

(€ milioni)	2019				2018			
	TFR	Piani esteri a benefici definiti	FISDE, altri piani medici esteri e altri	Totale piani a benefici definiti	TFR	Piani esteri a benefici definiti	FISDE, altri piani medici esteri e altri	Totale piani a benefici definiti
<b>Rivalutazioni:</b>								
- (Utili) perdite attuariali risultanti da variazioni nelle ipotesi finanziarie	7	50	3	60		(31)	1	(30)
- Effetto dell'esperienza passata	(2)	(9)	21	10	1	6	12	19
- Rendimento delle attività a servizio del piano		(23)		(23)		21		21
- Modifiche nel massimale di attività		(5)		(5)		5		5
	<b>5</b>	<b>13</b>	<b>24</b>	<b>42</b>	<b>1</b>	<b>1</b>	<b>13</b>	<b>15</b>

Le attività al servizio del piano si analizzano come segue:

(€ milioni)	Disponibilità liquide ed equivalenti	Strumenti rappresentativi di capitale	Strumenti rappresentativi di debito	Immobili	Derivati	Fondi comuni di investimento	Attività detenute da compagnie di assicurazione	Altre attività	Totale
<b>31.12.2019</b>									
Attività a servizio del piano:									
- con prezzi quotati in mercati attivi	32	39	388	7	2	79	17	65	<b>629</b>
- con prezzi non quotati in mercati attivi							3		<b>3</b>
	<b>32</b>	<b>39</b>	<b>388</b>	<b>7</b>	<b>2</b>	<b>79</b>	<b>20</b>	<b>65</b>	<b>632</b>
<b>31.12.2018</b>									
Attività a servizio del piano:									
- con prezzi quotati in mercati attivi	115	37	238	6	2	56	18	70	<b>542</b>
- con prezzi non quotati in mercati attivi							3		<b>3</b>
	<b>115</b>	<b>37</b>	<b>238</b>	<b>6</b>	<b>2</b>	<b>56</b>	<b>21</b>	<b>70</b>	<b>545</b>

Le principali ipotesi attuariali adottate per valutare le passività alla fine dell'esercizio e per determinare il costo dell'esercizio successivo sono di seguito indicate:

	TFR	Piani esteri a benefici definiti	FISDE, altri piani medici esteri e altri	Altri fondi per benefici ai dipendenti
<b>2019</b>				
Tasso di sconto	(%)	0,7	0,0-13,7	0,7
Tasso tendenziale di crescita dei salari	(%)	1,7	1,3-12,5	
Tasso d'inflazione	(%)	0,7	0,8-11,3	0,7
Aspettativa di vita all'età di 65 anni	(anni)		13-25	24
<b>2018</b>				
Tasso di sconto	(%)	1,5	0,8-18,0	1,5
Tasso tendenziale di crescita dei salari	(%)	2,5	1,5-16,5	
Tasso d'inflazione	(%)	1,5	0,8-16,0	1,5
Aspettativa di vita all'età di 65 anni	(anni)		13-25	24

Le principali ipotesi attuariali adottate per i piani esteri a benefici definiti più rilevanti si analizzano per area geografica come segue:

	Eurozona	Resto Europa	Africa	Resto del Mondo	Piani esteri a benefici definiti
<b>2019</b>					
Tasso di sconto	(%)	0,8-1,0	0,0-2,0	2,6-13,7	7,3-11,3
Tasso tendenziale di crescita dei salari	(%)	1,3-3,0	2,5-3,6	2,0-12,5	10,0-11,3
Tasso d'inflazione	(%)	1,3-2,0	0,8-3,1	2,6-11,3	3,3-5,0
Aspettativa di vita all'età di 65 anni	(anni)	21-22	24-25	13-17	
<b>2018</b>					
Tasso di sconto	(%)	1,5-1,9	0,8-2,9	3,7-18,0	8,0-13,3
Tasso tendenziale di crescita dei salari	(%)	1,5-3,0	2,5-3,8	5,0-16,5	10,0-13,3
Tasso d'inflazione	(%)	1,5-2,0	0,8-3,3	3,7-16,0	3,3-5,0
Aspettativa di vita all'età di 65 anni	(anni)	21-22	23-25	13-17	

Gli effetti derivanti da una modifica ragionevolmente possibile delle principali ipotesi attuariali alla fine dell'esercizio sono di seguito indicati:

	Tasso di sconto		Tasso di inflazione	Tasso tendenziale di crescita dei salari	Tasso tendenziale di crescita del costo sanitario	Tasso di crescita delle pensioni
	Incremento dello 0,5%	Riduzione dello 0,5%	Incremento dello 0,5%	Incremento dello 0,5%	Incremento dello 0,5%	Incremento dello 0,5%
(€ milioni)						
<b>31.12.2019</b>						
<b>Effetto sull'obbligazione (DBO)</b>						
TFR	(12)	13	8			
Piani esteri a benefici definiti	(67)	77	31	18		34
Fisde, altri piani medici esteri e altri	(9)	10			10	
Altri fondi per benefici ai dipendenti	(4)	1	1			
<b>31.12.2018</b>						
<b>Effetto sull'obbligazione (DBO)</b>						
TFR	(12)	13	8			
Piani esteri a benefici definiti	(58)	65	23	15		18
Fisde, altri piani medici esteri e altri	(7)	8			6	
Altri fondi per benefici ai dipendenti	(5)	3	1			

L'analisi di sensitività è stata eseguita sulla base dei risultati delle analisi effettuate per ogni piano elaborando le valutazioni con i parametri modificati.

L'ammontare dei contributi che si prevede di versare ai piani per bene-

fici ai dipendenti nell'esercizio successivo ammonta a €130 milioni, di cui €57 milioni relativi ai piani a benefici definiti.

Il profilo di scadenza e la durata media ponderata delle obbligazioni per piani a benefici ai dipendenti sono di seguito indicate:

		TFR	Piani esteri a benefici definiti	FISDE, altri piani medici esteri e altri	Altri fondi per benefici ai dipendenti
		(€ milioni)			
<b>31.12.2019</b>					
2020		17	33	9	73
2021		16	35	8	68
2022		12	32	7	61
2023		10	39	7	17
2024		15	49	7	14
Oltre		199	224	139	45
<b>Durata media ponderata</b>	(anni)	<b>9,4</b>	<b>18,1</b>	<b>13,3</b>	<b>3,0</b>
<b>31.12.2018</b>					
2019		15	54	9	81
2020		16	56	7	72
2021		18	63	6	67
2022		14	64	6	20
2023		11	74	6	17
Oltre		201	74	114	57
<b>Durata media ponderata</b>	(anni)	<b>10,1</b>	<b>17,4</b>	<b>12,8</b>	<b>2,6</b>

## 22 | Passività per imposte differite e attività per imposte anticipate

(€ milioni)	31.12.2019	31.12.2018
Passività per imposte differite lorde	9.583	7.956
Attività per imposte anticipate compensabili	(4.663)	(3.684)
<b>Passività per imposte differite</b>	<b>4.920</b>	<b>4.272</b>
Attività per imposte anticipate al netto del fondo svalutazione	9.023	7.615
Passività per imposte differite compensabili	(4.663)	(3.684)
<b>Attività per imposte anticipate</b>	<b>4.360</b>	<b>3.931</b>

La natura delle differenze temporanee più significative che hanno determinato le passività per imposte differite e attività per imposte anticipate è la seguente:

(€ milioni)	31.12.2019	31.12.2018
<b>Passività per imposte differite lorde</b>		
- ammortamenti eccedenti	6.796	6.612
- contratti di leasing IFRS 16	1.375	
- differenza tra fair value e valore contabile degli asset acquisiti	617	849
- abbandono e ripristino siti (attività materiali)	126	85
- applicazione del costo medio ponderato per le rimanenze	97	44
- altre	572	366
	<b>9.583</b>	<b>7.956</b>
<b>Attività per imposte anticipate lorde</b>		
- perdite fiscali portate a nuovo	(6.065)	(5.528)
- abbandono e ripristino siti (fondi per rischi e oneri)	(2.242)	(1.986)
- ammortamenti deducibili in futuri esercizi	(2.022)	(2.104)
- accantonamenti per svalutazione crediti, rischi e oneri non deducibili	(1.513)	(1.460)
- contratti di leasing IFRS 16	(1.385)	
- svalutazioni delle immobilizzazioni non deducibili	(946)	(792)
- over/under lifting	(525)	(604)
- benefici ai dipendenti	(209)	(212)
- utili infragruppo	(120)	(124)
- altre	(740)	(546)
	<b>(15.767)</b>	<b>(13.356)</b>
<b>Fondo svalutazione attività per imposte anticipate</b>	<b>6.744</b>	<b>5.741</b>
<b>Attività per imposte anticipate al netto del fondo svalutazione</b>	<b>(9.023)</b>	<b>(7.615)</b>

La movimentazione delle passività per imposte differite e delle attività per imposte anticipate si analizza come segue:

(€ milioni)	Passività per imposte differite lorde	Attività per imposte anticipate lorde	Fondo svalutazione attività per imposte anticipate	Attività per imposte anticipate al netto del fondo svalutazione
<b>Valore al 31.12.2018</b>	<b>7.956</b>	<b>(13.356)</b>	<b>5.741</b>	<b>(7.615)</b>
Prima applicazione IFRS 16	1.470	(1.470)		(1.470)
<b>Valore al 01.01.2019</b>	<b>9.426</b>	<b>(14.826)</b>	<b>5.741</b>	<b>(9.085)</b>
Incrementi	1.265	(2.091)	1.161	(930)
Decrementi	(1.205)	1.407	(174)	1.233
Differenze di cambio da conversione	194	(182)	34	(148)
Altre variazioni	(97)	(75)	(18)	(93)
<b>Valore al 31.12.2019</b>	<b>9.583</b>	<b>(15.767)</b>	<b>6.744</b>	<b>(9.023)</b>
<b>Valore al 31.12.2017</b>	<b>10.169</b>	<b>(13.609)</b>	<b>5.262</b>	<b>(8.347)</b>
Modifica dei criteri contabili (IFRS 15)	37	(237)		(237)
<b>Valore al 01.01.2018</b>	<b>10.206</b>	<b>(13.846)</b>	<b>5.262</b>	<b>(8.584)</b>
Incrementi	1.147	(1.478)	253	(1.225)
Decrementi	(802)	1.523	(43)	1.480
Differenze di cambio da conversione	283	(278)	71	(207)
Variazione dell'area di consolidamento	(2.778)	813		813
Altre variazioni	(100)	(90)	198	108
<b>Valore al 31.12.2018</b>	<b>7.956</b>	<b>(13.356)</b>	<b>5.741</b>	<b>(7.615)</b>

La prima applicazione dell'IFRS 16 è commentata alla nota n. 3 – Modifica dei criteri contabili.

Le perdite fiscali ammontano a €21.360 milioni e sono utilizzabili illimitatamente per €15.256 milioni. Le perdite fiscali sono riferite a società italiane per €12.039 milioni e a società estere per €9.321 milioni; le relative attività per imposte anticipate ammontano rispettivamente a €2.936 milioni e €3.129 milioni.

Secondo la normativa fiscale italiana le perdite fiscali possono essere por-

tate a nuovo illimitatamente. Le perdite fiscali delle imprese estere sono riportabili a nuovo in un periodo mediamente superiore a cinque esercizi con una parte rilevante riportabile a nuovo illimitatamente. Il recupero fiscale corrisponde ad un'aliquota del 24% per le imprese italiane e ad un'aliquota media del 33,6% per le imprese estere.

Il fondo svalutazione attività per imposte anticipate è riferito a società italiane per €5.329 milioni e a società estere per €1.415 milioni.

Le imposte sono indicate alla nota n. 32 – Imposte sul reddito.

## 23 | Strumenti finanziari derivati e hedge accounting

(€ milioni)	31.12.2019			31.12.2018		
	Fair value attivo	Fair value passivo	Gerarchia del fair value - Livello	Fair value attivo	Fair value passivo	Gerarchia del fair value - Livello
<b>Contratti derivati non di copertura</b>						
<i>Contratti su valute</i>						
- Currency swap	97	43	2	99	46	2
- Interest currency swap	26		2	14	71	2
- Outright	8	5	2	3	5	2
	<b>131</b>	<b>48</b>		<b>116</b>	<b>122</b>	
<i>Contratti su interessi</i>						
- Interest rate swap	13	34	2	18	6	2
	<b>13</b>	<b>34</b>		<b>18</b>	<b>6</b>	
<i>Contratti su merci</i>						
- Future	192	181	1	1.060	1.107	1
- Over the counter	89	58	2	306	284	2
- Altro	12		2	1	5	2
	<b>293</b>	<b>239</b>		<b>1.367</b>	<b>1.396</b>	
	<b>437</b>	<b>321</b>		<b>1.501</b>	<b>1.524</b>	
<b>Contratti derivati di negoziazione</b>						
<i>Contratti su merci</i>						
- Over the counter	2.387	1.953	2	992	1.031	2
- Future	348	313	1	367	263	1
- Opzioni	21	22	2	80	71	2
	<b>2.756</b>	<b>2.288</b>		<b>1.439</b>	<b>1.365</b>	
<b>Contratti derivati cash flow hedge</b>						
<i>Contratti su merci</i>						
- Over the counter	1	596	2	311	196	2
- Future	34	148	1			
- Opzioni		2	2	26	15	1
	<b>35</b>	<b>746</b>		<b>337</b>	<b>211</b>	
<b>Opzioni implicite su prestiti obbligazionari convertibili</b>	<b>11</b>	<b>11</b>	<b>2</b>	<b>21</b>	<b>21</b>	<b>2</b>
<b>Totale contratti derivati lordi</b>	<b>3.239</b>	<b>3.366</b>		<b>3.298</b>	<b>3.121</b>	
Compensazione	(612)	(612)		(1.636)	(1.636)	
<b>Totale contratti derivati netti</b>	<b>2.627</b>	<b>2.754</b>		<b>1.662</b>	<b>1.485</b>	
Di cui:						
- correnti	2.573	2.704		1.594	1.445	
- non correnti	54	50		68	40	

Il fair value degli strumenti finanziari derivati è calcolato sulla base di quotazioni di mercato fornite da primari info-provider; per gli strumenti non quotati, sulla base di tecniche di valutazione generalmente adottate in ambito finanziario.

Il fair value degli strumenti finanziari derivati non di copertura riguarda strumenti finanziari derivati privi dei requisiti formali per essere trattati in hedge accounting secondo gli IFRS.

Il fair value degli strumenti finanziari derivati di negoziazione riguarda operazioni sui prezzi delle commodity e per attività di trading proprietario. Il fair value degli strumenti finanziari derivati di copertura cash flow hedge riguarda operazioni in derivati su commodity poste in essere nel settore Gas & Power con l'obiettivo di minimizzare il rischio di variabilità dei cash flow futuri associati a vendite attese con elevata probabilità o a vendite già contrattate derivanti dalla differente indicizzazione dei contratti di

somministrazione rispetto ai contratti di approvvigionamento. La medesima logica è utilizzata nell'ambito delle strategie di riduzione del rischio di cambio. Gli effetti della valutazione al fair value degli strumenti finanziari derivati cash flow hedge sono indicati alle note n. 25 – Patrimonio netto e n. 29 – Costi. Le informazioni relative ai rischi oggetto di copertura e alle politiche di hedging sono indicate alla nota n. 27 – Garanzie, impegni e rischi – Gestione dei rischi finanziari.

Le opzioni implicite su prestiti obbligazionari convertibili riguardano il prestito obbligazionario equity-linked cash-settled. Maggiori informazioni sono riportate alla nota n. 18 – Passività finanziarie.

La compensazione degli strumenti finanziari derivati è riferita al settore Gas & Power.

Nel corso dell'esercizio 2019 non vi sono stati trasferimenti tra i diversi livelli della gerarchia del fair value.

Gli strumenti finanziari di copertura si analizzano come segue:

(€ milioni)	31.12.2019			31.12.2018		
	Valore nominale dello strumento di copertura	Variazione fair value efficace	Variazione fair value inefficace	Valore nominale dello strumento di copertura	Variazione fair value efficace	Variazione fair value inefficace
<b>Contratti derivati cash flow hedge</b>						
<i>Contratti su merci</i>						
- Over the counter	2.179	(1.357)	(2)	3.528	404	2
- Future	1.245	[61]		71	[6]	(2)
	<b>3.424</b>	<b>(1.418)</b>	<b>(2)</b>	<b>3.599</b>	<b>398</b>	

L'esposizione al rischio di cambio derivante dai titoli denominati in dollari USA per €1.902 milioni, compresi nel portafoglio di liquidità strategica, è coperta utilizzando in una relazione di fair value hedge, le differenze di cambio negative per €21 milioni nel 2019 che

maturano su una porzione dei prestiti obbligazionari in dollari USA di €1.844 milioni.

Di seguito è fornita l'analisi degli oggetti coperti distintamente per tipologia di rischio nell'ambito di coperture cash flow hedge:

(€ milioni)	31.12.2019			31.12.2018		
	Variazione di valore cumulata dell'oggetto coperto utilizzata per il calcolo dell'inefficacia delle coperture	Riserva cash flow hedge	Rigiro a conto economico	Variazione di valore cumulata dell'oggetto coperto utilizzata per il calcolo dell'inefficacia delle coperture	Riserva cash flow hedge	Rigiro a conto economico
<b>Cash flow hedge</b>						
<i>Rischio prezzo commodity</i>						
- Vendite programmate	1.444	(656)	(739)	(389)	(13)	642
	<b>1.444</b>	<b>(656)</b>	<b>(739)</b>	<b>(389)</b>	<b>(13)</b>	<b>642</b>

Eni è esposta alle fluttuazioni del prezzo delle commodity energetiche. Per la gestione del rischio prezzo delle commodity derivante dall'esposizione commerciale, Eni utilizza strumenti derivati negoziati nei mercati organizzati, MTF, OTF e strumenti derivati negoziati sui circuiti Over the Counter (in particolare contratti swap, forward, Contracts for Differences e opzioni su commodity) con sottostante greggio, gas, prodotti petroliferi, energia elettrica e certificati di emissione che non vengono regolati tramite consegna fisica del sottostante ma sono designati come strumenti di copertura in una relazione cash flow hedge.

Ai fini della qualificazione dell'operazione come di copertura è verificata l'esistenza di una relazione economica tra l'oggetto coperto e lo strumento di copertura tale da operare la compensazione delle relative va-

riazioni di valore e che tale capacità di compensazione non sia inficiata dal livello del rischio di credito di controparte.

Il rapporto di copertura tra gli oggetti coperti e lo strumento di copertura, cd. hedge ratio, è definito in modo coerente con le strategie e gli obiettivi specifici di risk management definiti.

Le relazioni di copertura sono discontinue in presenza di modifiche delle condizioni di riferimento tali da rendere le operazioni poste in essere non più coerenti con la strategia di copertura; pertanto in queste fattispecie la relazione di copertura non soddisfa più gli obiettivi di risk management definiti.

Maggiori informazioni sono fornite alla nota n. 27 – Garanzie, impegni e rischi – Gestione dei rischi finanziari.

### Effetti rilevati tra gli Altri proventi (oneri) operativi

Gli altri proventi (oneri) operativi relativi a strumenti finanziari derivati su commodity si analizzano come segue:

(€ milioni)	2019	2018	2017
Proventi (oneri) netti su strumenti finanziari derivati di copertura cash flow hedge	(2)		12
Proventi (oneri) netti su altri strumenti finanziari derivati	289	129	(44)
	<b>287</b>	<b>129</b>	<b>(32)</b>



I proventi (oneri) netti su strumenti finanziari derivati di copertura cash flow hedge riguardano la quota inefficace del fair value degli strumenti finanziari derivati su commodity posti in essere dal settore Gas & Power. I proventi (oneri) netti su altri strumenti finanziari derivati riguardano

gli effetti da regolamento e valutazione a fair value degli strumenti finanziari derivati su merci privi dei requisiti formali per essere trattati in base all'hedge accounting secondo gli IFRS, di trading sui prezzi delle commodity e per attività di trading proprietario.

### Effetti rilevati tra i Proventi (oneri) finanziari

(€ milioni)	2019	2018	2017
- Strumenti finanziari derivati su valute	9	(329)	809
- Strumenti finanziari derivati su tassi di interesse	(23)	22	28
	<b>(14)</b>	<b>(307)</b>	<b>837</b>

I proventi finanziari netti su strumenti finanziari derivati comprendono la valutazione al fair value degli strumenti finanziari derivati privi dei requisiti formali per essere trattati in base all'hedge accounting secondo gli IFRS in quanto stipulati su importi corrispondenti all'esposizione netta dei rischi su cambi e su tassi d'interesse e, pertanto, non sono riferibili a spe-

cifiche transazioni commerciali o finanziarie. Gli strumenti finanziari derivati su cambi comprendono la gestione del rischio di cambio economico implicito nelle formule prezzo delle commodity del settore Gas & Power. I costi verso parti correlate sono indicati alla nota n. 36 – Rapporti con parti correlate.

## 24 | Attività destinate alla vendita e passività direttamente associabili

Le attività destinate alla vendita di €18 milioni riguardano la cessione di attività materiali.

Nel corso del 2019 è stata effettuata la cessione della società consolidata Agip Oil Ecuador BV, titolare del contratto di servizio del giacimento ad olio di Villano e la cessione di una partecipazione minoritaria.

## 25 | Patrimonio netto

### Patrimonio netto di Eni

(€ milioni)	31.12.2019	31.12.2018
Capitale sociale	4.005	4.005
Utili relativi a esercizi precedenti	37.436	36.702
Riserva per differenze cambio da conversione	7.209	6.605
Riserva legale	959	959
Riserva per acquisto di azioni proprie	981	581
Riserva OCI strumenti finanziari derivati cash flow hedge	(465)	(9)
Riserva OCI piani a benefici definiti per i dipendenti	(173)	(130)
Riserva OCI partecipazioni valutate al patrimonio netto	60	66
Riserva OCI partecipazioni valutate al fair value	12	15
Altre riserve	190	190
Azioni proprie	(981)	(581)
Acconto sul dividendo	(1.542)	(1.513)
Utile (perdita) dell'esercizio	148	4.126
	<b>47.839</b>	<b>51.016</b>

## Capitale sociale

Al 31 dicembre 2019, il capitale sociale di Eni SpA, interamente versato, ammonta a €4.005.358.876 ed è rappresentato da n. 3.634.185.330 azioni ordinarie prive di indicazione del valore nominale (stessi ammontari al 31 dicembre 2018).

Il 14 maggio 2019, l'Assemblea ordinaria degli azionisti di Eni SpA ha deliberato: (i) la distribuzione del dividendo di €0,41 per azione, con esclusione delle azioni proprie in portafoglio alla data di stacco cedola, a saldo dell'acconto sul dividendo dell'esercizio 2018 di €0,42 per azione; il saldo del dividendo è stato messo in pagamento il 22 maggio 2019, con data di stacco il 20 maggio 2019 e "record date" il 21 maggio 2019. Il dividendo complessivo per azione dell'esercizio 2018 ammonta perciò a €0,83; (ii) l'autorizzazione al Consiglio d'Amministrazione – ai sensi e per gli effetti dell'art. 2357 del Codice Civile – a procedere, entro 18 mesi dalla data della delibera, all'acquisto massimo di n. 67.000.000 azioni ordinarie della

Società, rappresentative dell'1,84% circa del capitale, per un esborso complessivo fino a €1.200 milioni; in esecuzione di detta delibera al 31 dicembre 2019 sono state acquistate n. 28.590.482 azioni al costo complessivo di €400 milioni.

## Riserva legale

La riserva legale di Eni SpA rappresenta la parte di utili che, secondo quanto disposto dall'art. 2430 del Codice Civile, non può essere distribuita a titolo di dividendo. La riserva ha raggiunto l'ammontare massimo richiesto dalla legge.

## Riserva per acquisto di azioni proprie

La riserva per acquisto di azioni proprie in esecuzione di deliberazioni dell'Assemblea degli azionisti.

## Riserve strumenti finanziari e benefici ai dipendenti

(€ milioni)	Strumenti finanziari derivati di copertura cash flow hedge			Piani e benefici definiti per i dipendenti <sup>(*)</sup>			Riserve OCI relative a Partecipazioni valutate al patrimonio netto	Partecipazioni valutate al fair value
	Riserva lorda	Effetto fiscale	Riserva netta	Riserva lorda	Effetto fiscale	Riserva netta		
<b>Riserva al 31.12.2018</b>	<b>(13)</b>	<b>4</b>	<b>(9)</b>	<b>(143)</b>	<b>13</b>	<b>(130)</b>	<b>66</b>	<b>15</b>
Variazione dell'esercizio	(1.418)	411	(1.007)	(49)	5	(44)	(6)	(3)
Differenze cambio				(3)		(3)		
Variazione dell'area di consolidamento				5	(1)	4		
Rigiro a rettifica Rimanenze	36	(10)	26					
Rigiro a conto economico	739	(214)	525					
<b>Riserva al 31.12.2019</b>	<b>(656)</b>	<b>191</b>	<b>(465)</b>	<b>(190)</b>	<b>17</b>	<b>(173)</b>	<b>60</b>	<b>12</b>
<b>Riserva al 31.12.2017</b>	<b>240</b>	<b>(57)</b>	<b>183</b>	<b>(133)</b>	<b>19</b>	<b>(114)</b>	<b>90</b>	
Variazione dell'esercizio	399	(116)	283	(15)	(2)	(17)	(24)	15
Differenze cambio				1	(1)			
Variazione dell'area di consolidamento				4	(3)	1		
Rigiro a rettifica Rimanenze	(10)	3	(7)					
Rigiro a conto economico	(642)	174	(468)					
<b>Riserva al 31.12.2018</b>	<b>(13)</b>	<b>4</b>	<b>(9)</b>	<b>(143)</b>	<b>13</b>	<b>(130)</b>	<b>66</b>	<b>15</b>

(\*) La riserva per piani a benefici definiti per i dipendenti al 31 dicembre 2019 comprende €7 milioni relativi alle partecipazioni valutate con il metodo del patrimonio netto.

## Altre riserve

Le altre riserve riguardano: (i) €127 milioni la variazione delle riserve di Gruppo in contropartita alle interessenze di terzi a seguito dell'acquisto o cessione di quote di partecipazioni consolidate; (ii) €63 milioni le riserve di capitale di Eni SpA.

## Riserva per differenze cambio

La riserva per differenze cambio riguarda le differenze cambio da conversione in euro dei bilanci delle imprese operanti in valute diverse dall'euro.

## Azioni proprie

Le azioni proprie ammontano a €981 milioni (€581 milioni al 31 dicembre 2018) e sono rappresentate da n. 61.635.679 azioni ordinarie Eni (33.045.197 azioni ordinarie Eni al 31 dicembre 2018) possedute da Eni SpA.

L'Assemblea del 13 aprile 2017 ha approvato il Piano di Incentivazione di Lungo Termine azionario 2017-2019, conferendo al Consiglio di Amministrazione ogni potere necessario per l'attuazione del Piano e autorizzando lo stesso a disporre fino a un massimo di 11 milioni di azioni proprie al servizio del Piano.

## Acconto sul dividendo

L'acconto sul dividendo 2019 di €1.542 milioni pari a €0,43 per azione è stato deliberato il 19 settembre 2019 dal Consiglio di Amministrazione ai sensi dell'art. 2433-bis, comma 5, del Codice Civile. L'acconto è stato messo in pagamento il 25 settembre 2019.

## Riserve distribuibili

Il patrimonio netto di Eni al 31 dicembre 2019 comprende riserve distribuibili per circa €43 miliardi.

## Prospetto di raccordo del risultato dell'esercizio e del patrimonio netto di Eni SpA con quelli consolidati

(€ milioni)	Risultato dell'esercizio		Patrimonio netto	
	2019	2018	31.12.2019	31.12.2018
<b>Come da bilancio di esercizio di Eni SpA</b>	<b>2.978</b>	<b>3.173</b>	<b>41.636</b>	<b>42.615</b>
Eccedenza dei patrimoni netti dei bilanci di esercizio, comprensivi dei risultati di esercizio, rispetto ai valori di carico delle partecipazioni in imprese consolidate	(2.800)	(134)	5.211	7.183
Rettifiche effettuate in sede di consolidamento per:				
- differenza tra prezzo di acquisto e corrispondente patrimonio netto contabile	(6)		202	153
- rettifiche per uniformità dei principi contabili	(348)	862	1.424	2.000
- eliminazione di utili infragruppo	(74)	177	(593)	(519)
- imposte sul reddito differite e anticipate	405	59	20	(359)
	<b>155</b>	<b>4.137</b>	<b>47.900</b>	<b>51.073</b>
Interessenze di terzi	(7)	(11)	(61)	(57)
<b>Come da bilancio consolidato</b>	<b>148</b>	<b>4.126</b>	<b>47.839</b>	<b>51.016</b>

## 26 | Altre informazioni

### Informazioni supplementari del Rendiconto finanziario

(€ milioni)	2019	2018	2017
<b>Analisi degli investimenti in imprese consolidate e in rami d'azienda acquisiti</b>			
Attività correnti	1	44	
Attività non correnti	12	198	
Disponibilità finanziarie nette (indebitamento finanziario netto)		11	
Passività correnti e non correnti	(6)	(47)	
<b>Effetto netto degli investimenti</b>	<b>7</b>	<b>206</b>	
Valore corrente della quota della partecipazione posseduta prima dell'acquisizione del controllo		(50)	
Interessenze di terzi	(2)		
Provento da bargain purchase		(8)	
<b>Totale prezzo di acquisto</b>	<b>5</b>	<b>148</b>	
a dedurre:			
<i>Disponibilità liquide ed equivalenti</i>		(29)	
<b>Imprese consolidate e rami d'azienda al netto delle disponibilità liquide ed equivalenti acquisite</b>	<b>5</b>	<b>119</b>	
<b>Analisi dei disinvestimenti di imprese consolidate e di rami d'azienda ceduti</b>			
Attività correnti	77	328	166
Attività non correnti	188	5.079	814
Disponibilità finanziarie nette (indebitamento finanziario netto)	11	785	(252)
Passività correnti e non correnti	(57)	(3.470)	(205)
<b>Effetto netto dei disinvestimenti</b>	<b>219</b>	<b>2.722</b>	<b>523</b>
Riclassifica delle differenze di cambio rilevate tra le altre componenti dell'utile complessivo	(24)	113	
Valore corrente della quota di partecipazioni mantenute dopo la cessione del controllo		(3.498)	
Valutazione al fair value per business combination		889	
Plusvalenza (minusvalenza) per disinvestimenti	16	13	2.148
<b>Totale prezzo di vendita</b>	<b>211</b>	<b>239</b>	<b>2.671</b>
a dedurre:			
<i>Disponibilità liquide ed equivalenti</i>	(24)	(286)	(9)
<b>Imprese consolidate e rami d'azienda al netto delle disponibilità liquide ed equivalenti cedute</b>	<b>187</b>	<b>(47)</b>	<b>2.662</b>

Gli investimenti del 2019 hanno riguardato: (i) l'acquisizione del 60% della SEA SpA operante nel settore dei servizi e delle soluzioni per l'efficienza energetica in ambito residenziale e industriale; (ii) l'acquisizione residua del 32% della joint operation Petroven Srl titolare di un deposito costiero adibito a stoccaggio e movimentazione di prodotti petroliferi.

I disinvestimenti del 2019 hanno riguardato la cessione del 100% della società Agip Oil Ecuador BV titolare del contratto di servizio del giacimento ad olio di Villano.

Gli investimenti del 2018 hanno riguardato: (i) l'acquisizione del ramo d'azienda da parte di Versalis SpA delle attività "bio" del Gruppo Mossi & Ghisolfi relativo alle attività di sviluppo, industrializzazione, licensing di tecnologie e processi bio-chimici basati sull'utilizzo di fonti rinnovabili per €75 milioni; (ii) l'acquisizione della quota residua del 51% della partecipazione in Gas Supply Company Thessaloniki – Thessalia SA che distribuisce e commercializza gas in Grecia per €24 milioni al netto della cassa acquisita di €28 milioni; (iii) l'acquisizione della società Mestni Plinovodi distribucija plina doo che distribuisce e commercializza gas in Slovenia per €15 milioni al netto della cassa acquisita di €1 milione. Il provento da bargain purchase, rilevato nella voce Altri ricavi e proventi, è dovuto alle sinergie ottenibili dalla maggiore capacità di recuperare in tariffa gli investimenti fatti dalla società acquisita dovuta alla combinazione dei portafogli clienti.

I disinvestimenti del 2018 hanno riguardato: (i) la perdita del controllo di Eni Norge AS a seguito dell'operazione di business combination con Point Resources AS con la costituzione della joint venture valutata all'equity Vår Energi AS (interessenza Eni 69,60%) che svilupperà il portafoglio progetti delle due entità combinate. L'operazione ha comportato l'esclusione dall'area di consolidamento di attività nette per €2.486 milioni, di cui disponibilità liquide ed equivalenti per €258 milioni, la rilevazione della partecipazione in Vår Energi AS per €3.498 milioni e di un provento a conto economico per valutazione al fair value di €889 milioni al netto del realizzo di differenze passive di cambio per €123 milioni; (ii) la cessione del 98,99% (intera quota posseduta) delle società consolidate Tigáz Zrt e Tigáz Dso (100% Tigáz Zrt) che operano nell'attività di distribuzione gas in Ungheria al gruppo MET Holding AG per €145 milioni al netto della cassa ceduta di €13 milioni; (iii) la cessione da parte di Lasmo Sanga Sanga del ramo d'azienda relativo alla quota del 26,25% (intera quota posseduta) nel PSA del giacimento a gas e condensati di Sanga Sanga per €33 milioni; (iv) la cessione del 100% della società consolidata Eni Croatia BV titolare di quote di progetti a gas in Croazia a INA-Industrija Nafta dd per €20 milioni al netto della cassa ceduta di €15 milioni; (v) la cessione del 100% della società consolidata Eni Trinidad and Tobago Ltd che detiene una quota di un progetto a gas in Trinidad & Tobago per €10 milioni.

## 27 | Garanzie, impegni e rischi

### Garanzie

(€ milioni)	31.12.2019	31.12.2018
Imprese consolidate	4.323	5.082
Imprese controllate non consolidate	197	196
Imprese in joint venture e collegate	4.075	4.056
Altri	267	163
	<b>8.862</b>	<b>9.497</b>

Le garanzie comprendono le garanzie rilasciate da Eni a beneficio delle parti terze che hanno gli obblighi contrattuali di costruire e finanziare l'unità di Floating Production di GNL del valore complessivo di €4.673 milioni ai fini dello sviluppo delle riserve gas della scoperta Coral nel permesso Area 4 nell'offshore del Mozambico. Eni è operatore con una quota del 25% del progetto attraverso la partecipazione azionaria del 35,71% nella joint operation Mozambico Rovuma Venture SpA. Il progetto Coral ha ottenuto la FID il 1° giugno 2017. L'impianto FLNG della capacità di produzione di circa 3,37 milioni di tonnellate/anno sarà di proprietà della società di scopo Coral FLNG SA (quota Eni 25%) che eseguirà un servizio di liquefazione del gas, stoccaggio e caricamento su navi metaniere a beneficio dei Concessionari dell'EPCC di Area 4 e degli altri due soci di Mozambico Rovuma Venture SpA, CNPC ed ExxonMobil ciascuno in proporzione al proprio participating interest indiretto nell'EPCC di Area 4, pari rispettivamente al 20% e al 25%. Il gas liquefatto sarà venduto alla società petrolifera BP sulla base di un contratto di lungo termine con clausola di take-or-pay della durata di 20 anni con l'opzione di estenderne la durata fino ad altri dieci anni consecutivi (LNG Sale and Purchase Agreement). A copertura degli obblighi contrattuali derivanti dal contratto di Engineering Procurement Construction Installation and Commissioning (EPCIC) nei confronti del consorzio di costruzione Technip - JGC - Samsung Heavy Industries, Eni, tramite una propria controllata, ha emesso una Parent Company Guarantee pro-quota a copertura di eventuali pagamenti non onorati da parte di Coral FLNG SA fino all'ammontare massimo di €1.168 milioni, corrispondenti al 25% del valore del contratto. Il valore della garanzia decresce nel corso della durata del contratto in accordo alla struttura dei pagamenti. Il finanziamento del progetto è coperto in parte da capitale equity degli upstreamer e in parte da un project financing con Export Credit Agencies e banche commerciali dell'ammontare complessivo di €4.164 milioni. Nella fase relativa alla costruzione e messa in esercizio dell'impianto FLNG, il project financing sarà assistito dalla garanzia di rimborso (cosiddetta "Debt Service Undertaking" - "DSU") per un valore massimo stimato di €1.425 milioni in proporzione alla quota del 25% di partecipazione di Eni all'iniziativa industriale. Nella fase di esercizio dell'impianto, una volta superati tutti i performance test richiesti dai lender, tale garanzia sarà rilasciata e il finanziamento diventerà interamente non recourse nei confronti dei Concessionari. Nella fase di esercizio, le garanzie a favore dei lender saranno limitate al solo perimetro del progetto, senza dare in garanzia le riserve gas, con rimborso del finanziamento e dei costi accessori in base al meccanismo del "pay-when-paid", secondo cui il rimborso avverrà in base agli incassi derivanti dalle vendite di GNL generato dal progetto al long-term buyer, senza obbligo per Eni e per gli altri Concessionari di ripianare eventuali deficit. Inoltre, i Concessionari hanno aperto una linea di credito, impegnandosi ognuno pro-quota a finanziare: (i) gli esborsi equity di competenza della società di Stato del Mozambico ENH fino ad un importo

massimo di €123 milioni in quota Eni; (ii) la quota di DSU di spettanza ENH fino ad un importo massimo di €158 milioni in quota Eni. Infine, in base a quanto previsto dal contratto petrolifero che regola le attività di ricerca e produzione di idrocarburi dell'Area 4, Eni SpA in qualità di Parent Company dell'operatore ha emesso contestualmente all'approvazione del primo piano di sviluppo delle riserve del permesso, una garanzia irrevocabile a beneficio del Governo del Mozambico e di terze parti a copertura di eventuali danni o violazioni contrattuali derivanti dalle attività petrolifere eseguite nell'area contrattuale, comprese le attività svolte da società di scopo quali la Coral FLNG. La garanzia a favore del Governo del Mozambico è di ammontare illimitato (impegno non quantificabile), mentre per la parte a copertura di claims di parti terze prevede un massimale di €1.335 milioni. La garanzia avrà efficacia fino al completamento delle attività di decommissioning relative sia al piano di sviluppo Coral sia ad altri progetti dell'Area 4 (quali in particolare Mamba). In concomitanza all'emissione di tale garanzia al 100% sono state emesse a favore di Eni SpA delle controgaranzie da parte degli altri Concessionari di Area 4 (Kogas, Galp, ed ENH) e degli altri due soci della joint operation Mozambico Rovuma Venture SpA (CNPC e ExxonMobil) in proporzione ai participating interest in Area 4.

Le garanzie rilasciate nell'interesse di imprese consolidate di €4.323 milioni (€5.082 milioni al 31 dicembre 2018) riguardano principalmente contratti autonomi rilasciati a terzi a fronte di partecipazioni a gare d'appalto e rispetto degli accordi contrattuali per €2.886 milioni (€2.576 milioni al 31 dicembre 2018). Nel 2019 è stata estinta la garanzia bancaria rilasciata a GasTerra di €1.010 milioni emessa nel 2016 per ottenere la rinuncia di quest'ultima al provvedimento cautelare provvisorio di sequestro della partecipazione in Eni International BV ottenuto da un giudice olandese nell'ambito del contenzioso commerciale per le forniture gas. L'arbitrato attivato dalle parti per dirimere la controversia ha emesso nel mese di luglio un lodo favorevole a Eni stabilendo che GasTerra non ha diritto ad alcun conguaglio prezzo per le forniture di gas del periodo contestato, contrariamente alla tesi iniziale di GasTerra, sulla cui base era stato ottenuto il provvedimento di sequestro. In data 24 luglio 2019, su richiesta di Eni e con il consenso di GasTerra, la garanzia bancaria è stata estinta. GasTerra si è riservata ogni azione a tutela delle proprie ragioni. L'impegno effettivo delle garanzie rilasciate nell'interesse di imprese consolidate ammonta a €4.013 milioni (€5.000 milioni al 31 dicembre 2018).

Le garanzie rilasciate nell'interesse di imprese in joint venture e collegate di €4.075 milioni (€4.056 milioni al 31 dicembre 2018) riguardano principalmente: (i) fidejussioni e altre garanzie personali rilasciate a banche in relazione alla concessione di prestiti e linee di credito per €1.676 milioni (€1.664 milioni al 31 dicembre 2018), di cui €1.425 milioni a beneficio del consorzio di finanziatori con i quali è stato strutturato il project financing dello sviluppo delle riserve gas della scoperta di Coral nell'offshore del Mo-

zambico (€1.397 milioni al 31 dicembre 2018); (ii) contratti autonomi ed altre garanzie personali rilasciati a terzi a fronte di partecipazioni a gare d'appalto e rispetto degli accordi contrattuali per €1.661 milioni (€1.644 milioni al 31 dicembre 2018), di cui €1.168 milioni a beneficio del consorzio delle società appaltatrici del contratto di costruzione della FLNG per lo sviluppo della scoperta di Coral nell'offshore del Mozambico (€1.147 milioni al 31 dicembre 2018); (iii) la fidejussione di €499 milioni (stesso ammontare al 31 dicembre 2018) rilasciata da Eni SpA a Treno Alta Velocità - TAV - SpA (ora RFI - Rete Ferroviaria Italiana SpA) per il puntuale e corretto

adempimento del progetto e dell'esecuzione lavori della tratta ferroviaria Milano-Bologna da parte del CEPAV (Consorzio Eni per l'Alta Velocità) Uno (collegata Saipem); (iv) la garanzia rilasciata a favore di Gulf LNG Energy e Gulf LNG Pipeline e nell'interesse di Angola LNG Supply Service Llc (Eni 13,60%) a copertura degli impegni relativi al pagamento delle fee di rigassificazione per €181 milioni (€177 milioni al 31 dicembre 2018). L'impegno effettivo delle garanzie rilasciate nell'interesse di imprese in joint venture e collegate ammonta a €2.109 milioni (€2.159 milioni al 31 dicembre 2018).

## Impegni e rischi

(€ milioni)	31.12.2019	31.12.2018
Impegni	74.338	54.611
Rischi	676	673
	<b>75.014</b>	<b>55.284</b>

Gli impegni riguardano principalmente: (i) le parent company guarantees rilasciate a fronte degli impegni contrattuali assunti dal settore Exploration & Production per l'attività di esplorazione e produzione di idrocarburi quantificabili, sulla base degli investimenti ancora da eseguire, in €65.374 milioni (€52.397 milioni al 31 dicembre 2018). L'incremento di €12.977 milioni riguarda: (a) le parent company guarantees di €9.794 milioni rilasciate per €8.904 milioni a favore di Eni Abu Dhabi BV in relazione all'ingresso nei permessi esplorativi dei Blocchi 1 e 2 e per €890 milioni a favore di Eni RAK BV in relazione all'ingresso e all'avvio delle attività esplorative nel blocco A negli Emirati Arabi Uniti. Le parent company guarantees si aggiungono a quelle rilasciate nel 2018 nell'ambito delle transazioni con la società petrolifera di Stato di Abu Dhabi ADNOC che ha previsto l'assegnazione a Eni delle quote di partecipazione nelle due concessioni offshore in produzione di Lower Zakum (Eni 5%), di Umm Shaif and Nasr (Eni 10%) della durata di 40 anni e dell'ammontare massimo di €13.356 milioni e di una quota di partecipazione del 25% nella Concessione di Gasha della durata di 40 anni e dell'ammontare massimo di €22.261 milioni. Le garanzie sono state rilasciate a copertura delle obbligazioni contrattuali nei confronti della società di Stato, derivanti dalle operazioni petrolifere connesse ai due Concession Agreement tra cui, in particolare, il conseguimento di alcuni target di produzione e di fattore di recupero delle riserve a medio-lungo termine, un piano di asset integrity e di ottimizzazione e mantenimento della produzione dopo il conseguimento del plateau, il trasferimento di tecnologie e l'adozione di standard operativi best-in-class in materia HSE. Va evidenziato che le garanzie non coprono eventuali perdite di profitto o di produzione derivanti dal mancato conseguimento dei target; (b) le parent company guarantees di €445 milioni rilasciate a seguito dell'operazione di scambio quote con Lukoil nei Blocchi 10 e 12 nell'offshore del Messico. Le parent company guarantees si aggiungono a quelle rilasciate negli esercizi precedenti di €9.194 milioni, di cui €6.968 milioni rilasciate nel 2018 per l'assegnazione di nuovi titoli esplorativi e della decisione finale d'investimento per lo sviluppo delle riserve dell'Area 1; (c) l'emissione di parent company guarantees per €1.781 milioni a seguito dell'acquisizione degli asset upstream di Exxon-Mobil da parte della joint venture Vår Energi AS in relazione alle obbligazioni di abbandono; (ii) due parent company guarantees per un ammontare complessivo di €6.527 milioni rilasciate nell'interesse di Eni Abu Dhabi Refining & Trading BV a seguito dell'accordo con la società Abu Dhabi National Oil Company (ADNOC), che ha portato all'acquisizione del 20% della società ADNOC Refining e alla costituzione della joint venture ADNOC Global Trading Ltd dedicata alla commercializzazione di prodotti petroliferi. La prima parent company guarantee di €2.965 milioni è stata rilasciata a garanzia degli ob-

blighi previsti nello Share Purchase Agreement e rimarrà in essere fino al pagamento della Deferred Consideration previsto entro il 31 marzo 2020. La seconda parent company guarantee di €3.562 milioni è stata rilasciata a garanzia degli obblighi previsti negli Shareholder Agreement e rimarrà in essere fino a quando sarà mantenuta la partecipazione azionaria; (iii) l'impegno assunto da Eni USA Gas Marketing Llc nei confronti della società Angola LNG Supply Service Llc per l'acquisto del gas rigassificato al terminale di Pascagoula (USA) per 20 anni (fino al 2031). Tale impegno contrattuale stimato in €1.978 milioni (€2.079 milioni al 31 dicembre 2018) è valorizzato nella tabella degli impegni contrattuali fuori bilancio indicati nel successivo paragrafo "Rischio di liquidità". Nell'ambito di tale progetto nel corso del 2018 è cessato l'impegno contrattuale nei confronti della società Gulf LNG Energy Llc (GLE), Gulf LNG Pipeline Llc (GLP) per la fornitura di servizi di importazione e rigassificazione long term (fino al 2031) di GNL sulla base del contratto "Terminal Use Agreement" (TUA) (stipulato in data 8 dicembre 2007 tra Eni USA da una parte e GLE e GLP dall'altra) dell'ammontare di €948 milioni al 31 dicembre 2017 (undiscounted), in forza di un lodo arbitrale che tra l'altro dichiarava il TUA risolto a far data dal 1° marzo 2016, e di fatto il riconoscimento alla controparte di un compenso equitativo netto di €324 milioni, rilevato nel conto economico dell'esercizio. Nonostante la pronuncia del Tribunale arbitrale che dichiarava risolto il TUA, GLE e GLP hanno presentato un ricorso presso la Corte Suprema di New York contro Eni SpA per l'escussione della parent company guarantee (in base alla quale Eni SpA garantiva il pagamento di determinate commissioni da parte Eni USA ai sensi del TUA), nello specifico, sostenendo che Eni SpA dovrebbe continuare a pagare tali commissioni, nonostante il TUA sia stato risolto nel 2016, per un ammontare massimo di €757 milioni. Eni SpA ritiene che le contestazioni di GLE e GLP siano prive di fondamento e si sta opponendo alle stesse in fase di giudizio; (iv) gli impegni, anche per conto del partner Shell Italia E&P SpA, derivanti dalla firma del protocollo di intenti stipulato con la Regione Basilicata, connesso al programma di sviluppo petrolifero proposto da Eni SpA nell'area della Val d'Agri per €114 milioni (€116 milioni al 31 dicembre 2018); questo impegno contrattuale è valorizzato nella tabella degli impegni contrattuali fuori bilancio indicati nel successivo paragrafo "Rischio di liquidità"; (v) l'impegno di €105 milioni per l'acquisto del 70% della società Evolvere SpA impegnata nella produzione e distribuzione di energia elettrica da impianti fotovoltaici; l'acquisto è stato finalizzato a gennaio 2020. I rischi riguardano: (i) indennizzi relativi a impegni assunti per la cessione di partecipazioni e rami aziendali per €248 milioni (€244 milioni al 31 dicembre 2018); (ii) rischi di custodia di beni di terzi per €428 milioni (€429 milioni al 31 dicembre 2018).

## Altri impegni e rischi

Gli altri impegni e rischi includono, la Parent Company Guarantee rilasciata nell'interesse della società a controllo congiunto Cardón IV SA (50% Eni), titolare della concessione del giacimento Perla in Venezuela, per la fornitura a PDVSA GAS del gas estratto fino all'anno 2036, termine della concessione mineraria. Tale garanzia non è quantificabile in modo oggettivo essendo venuta meno, a seguito della revisione degli accordi contrattuali, la clausola di risoluzione unilaterale anticipata prevista inizialmente per Eni con la quantificazione della relativa penale. In caso di inadempimento dell'obbligo di consegna il valore della garanzia sarà determinato secondo la legislazione locale. Il valore complessivo della fornitura in quota Eni (50%) pari a circa €13 miliardi, pur non costituendo un riferimento valido per valorizzare la garanzia prestata, rappresenta il valore teorico massimo del rischio. Analoga garanzia è stata prestata ad Eni da PDVSA per l'adempimento degli obblighi di ritiro da parte di PDVSA GAS. Gli altri impegni includono inoltre gli accordi assunti per le iniziative di forestry, poste in essere nell'ambito della strategia low carbon definita dall'impresa, e riguardano in particolare gli impegni per l'acquisto, fino al 2038, di crediti di carbonio prodotti e certificati secondo standard internazionali da soggetti specializzati nei programmi di conservazione delle foreste.

Inoltre a seguito della cessione di partecipazioni e di rami aziendali Eni ha assunto rischi non quantificabili per eventuali indennizzi dovuti agli acquirenti a fronte di sopravvenienze passive di carattere generale, fiscale, contributivo e ambientale. Eni ritiene che tali rischi non comporteranno effetti negativi rilevanti sul bilancio consolidato.

## Gestione dei rischi finanziari

### RISCHI FINANZIARI

La gestione dei rischi finanziari si basa su linee di indirizzo emanate dal CdA di Eni SpA nell'esercizio del suo ruolo di indirizzo e di fissazione dei limiti di rischio, con l'obiettivo di uniformare e coordinare centralmente le politiche Eni in materia di rischi finanziari ("Linee di indirizzo in materia di gestione e controllo dei rischi finanziari"). Le "Linee di indirizzo" definiscono per ciascuno dei rischi finanziari le componenti fondamentali del processo di gestione e controllo, quali l'obiettivo di risk management, la metodologia di misurazione, la struttura dei limiti, il modello delle relazioni e gli strumenti di copertura e mitigazione.

### RISCHIO DI MERCATO

Il rischio di mercato consiste nella possibilità che variazioni dei tassi di cambio, dei tassi di interesse o dei prezzi delle commodity possano influire negativamente sul valore delle attività, delle passività o dei flussi di cassa attesi. La gestione del rischio di mercato è disciplinata dalle sopra indicate "Linee di indirizzo" e da procedure che fanno riferimento a un modello centralizzato di gestione delle attività finanziarie, basato sulle Strutture di Finanza Operativa (Finanza Eni Corporate, Eni Finance International SA, Eni Finance USA Inc e Banque Eni SA, quest'ultima nei limiti imposti dalla normativa bancaria in tema di "Concentration Risk") nonché su Eni Trading & Shipping per quanto attiene alle attività in derivati su commodity. In particolare, Finanza Eni Corporate, Eni Finance International SA ed Eni Finance USA Inc garantiscono, rispettivamente, per le società Eni italiane, non italiane e con sede negli Stati Uniti, la copertura dei fabbisogni e l'assorbimento dei surplus finanziari; su Finanza Eni Corporate sono accentrato tutte le operazioni in cambi e in derivati finanziari non commodity di Eni mentre Eni Trading & Shipping SpA assicura la negoziazione sui mercati dei relativi derivati di copertura sulle commodity attraverso l'attività di execution. Eni SpA ed Eni Trading & Shipping SpA (anche per tramite della propria consociata

Eni Trading & Shipping Inc) svolgono la negoziazione di derivati finanziari sia su tutte le trading venue esterne, quali mercati regolamentati europei e non europei, Multilateral Trading Facility (MTF), Organised Trading Facility (OTF) e piattaforme di intermediazione in genere (ad es. SEF), sia su base bilaterale Over the Counter, con le controparti esterne. Le altre entità legali di Eni che hanno necessità di derivati finanziari attivano tali operazioni per il tramite di Eni Trading & Shipping ed Eni SpA sulla base delle asset class di competenza. I contratti derivati sono stipulati con l'obiettivo di minimizzare l'esposizione ai rischi di tasso di cambio transattivo e di tasso di interesse e di gestire il rischio di prezzo delle commodity e il connesso rischio di cambio economico in un'ottica di ottimizzazione. Eni monitora che ogni attività in derivati classificata come risk reducing (ossia riconducibile a operazioni di Back to Back, Flow Hedging, Asset Backed Hedging o Portfolio Management) sia direttamente o indirettamente collegata agli asset industriali coperti ed effettivamente ottimizzi il profilo di rischio a cui Eni è esposta o potrebbe essere esposta. Nel caso in cui dal monitoraggio risulti che alcuni derivati non sono risk reducing, questi vengono riclassificati nel trading proprietario. L'attività di trading proprietario è segregata ex ante dalle altre attività in appositi portafogli di Eni Trading & Shipping e la relativa esposizione è soggetta a specifici controlli, sia in termini di VaR e Stop Loss, sia in termini di nozionale lordo. Il nozionale lordo delle attività di trading proprietario, a livello di Eni, è confrontato con i limiti imposti dalle normative internazionali rilevanti. Lo schema di riferimento definito attraverso le "Linee di indirizzo" prevede che la misurazione e il controllo dei rischi di mercato si basino sulla determinazione di un set di limiti massimi di rischio accettabile espressi in termini di Stop Loss, ossia della massima perdita realizzabile per un determinato portafoglio in un determinato orizzonte temporale, e di Soglie di revisione strategia, ossia del livello di Profit&Loss che, se superato, attiva un processo di revisione della strategia utilizzata, e in termini di Value at Risk (VaR), che misura la massima perdita potenziale del portafoglio esposto al rischio, dati un determinato livello di confidenza e un holding period, ipotizzando variazioni avverse nelle variabili di mercato e tenuto conto della correlazione esistente tra le posizioni detenute in portafoglio. Con riferimento ai rischi di tasso di interesse e di tasso di cambio, i limiti (espressi in termini di VaR) sono definiti in capo alle Strutture di Finanza Operativa che centralizzano le posizioni a rischio di Eni a livello consolidato, massimizzando ove possibile i benefici del netting. Le metodologie di calcolo e le tecniche di misurazione utilizzate sono conformi alle raccomandazioni del Comitato di Basilea per la Vigilanza Bancaria e i limiti di rischio sono definiti in base a un approccio prudenziale nella gestione degli stessi nell'ambito di un gruppo industriale. Alle società operative è indicato di adottare politiche finalizzate alla minimizzazione del rischio, favorendone il trasferimento alle Strutture di Finanza Operativa. Per quanto riguarda il rischio di prezzo delle commodity, le "Linee di indirizzo" definiscono le regole per una gestione finalizzata all'ottimizzazione dell'attività "core" e al perseguimento degli obiettivi di stabilità relativi ai margini commerciali/industriali. In questo caso sono definiti limiti massimi di rischio espressi in termini di VaR, di Soglie di revisione strategia, di Stop Loss e di volumi con riferimento all'esposizione di natura commerciale e di trading proprietario, consentita in via esclusiva a Eni Trading & Shipping. La delega a gestire il rischio di prezzo delle commodity prevede un meccanismo di allocazione e sub-allocazione dei limiti di rischio alle singole unità di business esposte. Eni Trading & Shipping, oltre a gestire il rischio riveniente dalla propria attività (di natura commerciale e di trading), concentra le richieste di copertura in strumenti derivati delle esposizioni commerciali Eni, garantendo i servizi di execution nell'ambito dei mercati di riferimento.

Nell'ambito degli obiettivi di struttura finanziaria contenuti nel Piano Finanziario approvato dal CdA, Eni ha definito la costituzione e il mantenimento di una riserva di liquidità all'interno della quale si individua l'ammontare di

liquidità strategica, per consentire di far fronte a eventuali fabbisogni straordinari, gestita dalla funzione finanza di Eni SpA con l'obiettivo di ottimizzazione del rendimento pur garantendo la massima tutela del capitale e la sua immediata liquidabilità nell'ambito dei limiti assegnati. L'attività di gestione della liquidità strategica comporta per Eni l'assunzione di rischio mercato riconducibile all'attività di asset management realizzata tramite operazioni in conto proprio in ottica di ottimizzazione finanziaria del rendimento, pur nel rispetto di specifici limiti di rischio autorizzati, e con gli obiettivi di tutela del capitale e disponibilità immediata della liquidità. Le quattro tipologie di rischio di mercato, le cui politiche di gestione e di controllo sono state sopra sintetizzate, presentano le caratteristiche di seguito specificate.

### RISCHIO DI MERCATO - TASSO DI CAMBIO

L'esposizione al rischio di variazioni dei tassi di cambio deriva dall'operatività dell'impresa in valute diverse dall'euro (principalmente il dollaro USA) e determina i seguenti impatti: sul risultato economico per effetto della differente significatività di costi e ricavi denominati in valuta rispetto al momento in cui sono state definite le condizioni di prezzo (rischio economico) e per effetto della conversione di crediti/debiti commerciali o finanziari denominati in valuta (rischio transattivo); sul bilancio consolidato (risultato economico e patrimonio netto) per effetto della conversione di attività e passività di aziende che redigono il bilancio con moneta funzionale diversa dall'euro. In generale, un apprezzamento del dollaro USA rispetto all'euro ha un effetto positivo sull'utile operativo di Eni e viceversa. L'obiettivo di risk management Eni è la minimizzazione del rischio di tasso di cambio transattivo e l'ottimizzazione del rischio di cambio economico connesso al rischio prezzo commodity; il rischio derivante dalla maturazione del reddito d'esercizio in divisa oppure dalla conversione delle attività e passività di aziende che redigono il bilancio con moneta funzionale diversa dall'euro non è di norma oggetto di copertura, salvo diversa valutazione specifica.

Eni centralizza la gestione del rischio di tasso di cambio, compensando le esposizioni di segno opposto derivanti dalle diverse attività di business coinvolte e coprendo con il mercato l'esposizione residua, massimizzando i benefici derivanti dal netting. Al fine di gestire l'esposizione residua, le "Linee di indirizzo" ammettono l'utilizzo di differenti tipologie di strumenti derivati (in particolare swap e forward, nonché opzioni su valute). Per quanto attiene la valorizzazione a fair value degli strumenti derivati su tassi di cambio, essa viene calcolata sulla base di algoritmi di valutazione standard di mercato e su quotazioni/contribuzioni di mercato fornite da primari info-provider pubblici. Il VaR derivante dall'accentramento sulle Strutture di Finanza Operativa di posizioni a rischio tasso di cambio di Eni viene calcolato con frequenza giornaliera secondo l'approccio parametrico (varianza/covarianza), adottando un livello di confidenza pari al 99% e un holding period di 20 giorni.

### RISCHIO DI MERCATO - TASSO D'INTERESSE

Le oscillazioni dei tassi di interesse influiscono sul valore di mercato delle attività e passività finanziarie dell'impresa e sul livello degli oneri finanziari netti.

L'obiettivo di risk management Eni è la minimizzazione del rischio di tasso di interesse nel perseguimento degli obiettivi di struttura finanziaria definiti e approvati nel "Piano Finanziario". Le Strutture di Finanza Operativa, in funzione del modello di finanza accentrata, raccolgono i fabbisogni finanziari Eni e gestiscono le posizioni rivenienti, ivi incluse le operazioni di carattere strutturale, in coerenza con gli obiettivi del "Piano Finanziario" e garantendo il mantenimento del profilo di rischio entro i limiti definiti. Eni utilizza contratti derivati su tasso di interesse, in particolare Interest Rate Swap, per gestire il bilanciamento tra indebitamento a tasso fisso e indebitamento a tasso variabile. Per quanto attiene alla valorizzazione a fair value degli strumenti derivati su tassi di interesse, essa viene calcolata sulla base di

algoritmi di valutazione standard di mercato e su quotazioni/contribuzioni di mercato fornite da primari info-provider pubblici.

Il VaR derivante da posizioni a rischio tasso di interesse viene calcolato con frequenza giornaliera secondo l'approccio parametrico (varianza/covarianza), adottando un livello di confidenza pari al 99% e un holding period di 20 giorni.

### RISCHIO DI MERCATO - COMMODITY

Il rischio di prezzo delle commodity è identificato come la possibilità che fluttuazioni del prezzo delle materie prime e dei prodotti di base producano significative variazioni dei margini operativi di Eni, determinando un impatto sul risultato economico, tale da compromettere gli obiettivi definiti nel piano quadriennale e nel budget. Il rischio di prezzo delle commodity è riconducibile alle seguenti categorie di esposizione: (i) esposizione strategica: esposizioni identificate direttamente dal CdA in quanto frutto di scelte strategiche di investimento o al di fuori dell'orizzonte di pianificazione del rischio. Includono, ad esempio, le esposizioni associate al programma di produzione delle riserve certe e probabili, i contratti a lungo termine di approvvigionamento gas per la parte non bilanciata da contratti di vendita (già stipulati o previsti), la porzione del margine di raffinazione che il CdA identifica come esposizione di natura strategica (i volumi rimanenti possono essere allocati alla gestione attiva del margine stesso o alle attività di asset backed hedging) e le scorte obbligatorie minime; (ii) esposizione commerciale: tale tipologia di esposizioni include le componenti contrattualizzate collegate alle attività commerciali/industriali e, qualora connesse a impegni di take-or-pay, le componenti non contrattualizzate afferenti l'orizzonte temporale del piano quadriennale e del budget e le relative eventuali operazioni di gestione del rischio. Le esposizioni commerciali sono connotate dalla presenza di attività di gestione sistematica del rischio svolte sulla base di logiche rischio/rendimento tramite l'implementazione di una o più strategie e sono soggette a limiti di rischio specifici (VaR, Soglie di revisione strategia e Stop Loss). All'interno delle esposizioni commerciali si individuano in particolare le esposizioni oggetto di asset backed hedging, derivanti dalla flessibilità/opzionalità degli asset; (iii) esposizione di trading proprietario: operazioni attuate in conto proprio in ottica opportunistica nel breve termine e normalmente non finalizzate alla delivery, sia nell'ambito dei mercati fisici, sia dei mercati finanziari, con l'obiettivo di ottenere un profitto al verificarsi di un'aspettativa favorevole di mercato, nel rispetto di specifici limiti di rischio autorizzati (VaR, Stop Loss). Rientrano nelle esposizioni di trading proprietario le attività di origination qualora queste non siano collegabili ad asset fisici o contrattuali.

Il rischio strategico non è oggetto di sistematica attività di gestione/ copertura, che è eventualmente effettuata solo in particolari condizioni aziendali o di mercato. Lo svolgimento di attività di hedging del rischio strategico, dato il carattere di straordinarietà, è demandato al top management. Tale fattispecie è oggetto di misurazione e monitoraggio ma non è soggetta a specifici limiti di rischio. Previa autorizzazione da parte del CdA, le esposizioni collegate al rischio strategico possono essere impiegate in combinazione ad altre esposizioni di natura commerciale al fine di sfruttare opportunità di naturale compensazione tra i rischi (Natural Hedge) e ridurre conseguentemente il ricorso agli strumenti derivati (attivando pertanto logiche di mercato interno). Per quanto riguarda le esposizioni di natura commerciale, l'obiettivo di risk management Eni è l'ottimizzazione delle attività "core" nel perseguimento degli obiettivi di stabilità dei risultati economici. Per la gestione del rischio prezzo delle commodity derivante dall'esposizione commerciale, Eni, per mezzo dell'unità di Trading (Eni Trading & Shipping) per la gestione del rischio commodity e delle competenti funzioni di finanza operativa per la gestione del collegato rischio cambio, utilizza strumenti derivati negoziati nei mercati organizzati, MTF, OTF e strumenti derivati negoziati sui circuiti Over the Counter (in particolare contratti swap, forward,



Contracts for Differences e opzioni su commodity) con sottostante greggio, gas, prodotti petroliferi, energia elettrica e certificati di emissione. Per quanto attiene alla valorizzazione a fair value degli strumenti derivati su commodity, essa viene calcolata sulla base di algoritmi di valutazione standard di mercato e su quotazioni/contribuzioni di mercato fornite da primari info-provider pubblici o da operatori specifici del settore. Il VaR derivante dalle posizioni delle Linee di Business esposte a rischio commodity viene calcolato con frequenza giornaliera secondo l'approccio della simulazione storica ponderata, adottando un livello di confidenza pari al 95% e un holding period di un giorno.

### RISCHIO DI MERCATO - LIQUIDITÀ STRATEGICA

Il rischio di mercato riveniente dall'attività di gestione della porzione di riserva di liquidità denominata "liquidità strategica" è identificato come la possibilità che fluttuazioni del prezzo degli strumenti investiti (obbligazioni, strumenti di money market e fondi comuni di investimento) influiscano sul valore degli stessi in fase di alienazione o quando sono valutati in bilancio al fair value. La costituzione e il mantenimento della riserva di liquidità si propongono principalmente di garantire la flessibilità finanziaria necessaria per far fronte a eventuali fabbisogni straordinari (es. difficoltà di accesso al credito, shock esogeni, quadro macroeconomico e operazioni straordinarie) ed è dimensionata in modo da assicurare la copertura del debito a breve termine e del debito a medio lungo termine in scadenza in un orizzonte temporale di 24 mesi. Al fine di regolare l'attività di investimento della liquidità

strategica, Eni ha definito una politica di investimento con specifici obiettivi e vincoli, articolati in termini di tipologia di strumenti finanziari che possono essere oggetto di investimento, nonché limiti operativi, quantitativi e di durata; ha individuato altresì un insieme di principi di governance cui attenersi e introdotto un appropriato sistema di controllo. Più in particolare, l'attività di gestione della liquidità strategica è sottoposta a una struttura di limiti in termini di VaR (calcolato con metodologia parametrica con holding period 1 giorno e intervallo di confidenza pari al 99 percentile), Stop Loss e altri limiti operativi in termini di concentrazione, per emittente, comparto di attività e Paese di emissione, duration, classe di rating, e tipologia degli strumenti di investimento da inserire nel portafoglio, volti a minimizzare sia il rischio di mercato che quello di liquidità. In nessun caso è permesso il ricorso alla leva finanziaria né la vendita allo scoperto. L'operatività della gestione obbligazionaria ha avuto inizio nel secondo semestre 2013, per il Portafoglio espresso in euro, e nel 2017 per il Portafoglio espresso in USD. Nel 2019, il rating medio del portafoglio espresso in euro è pari a A-/BBB+ e quello del portafoglio espresso in USD a A+/A, entrambi in linea con i valori del 2018.

Le seguenti tabelle riportano i valori registrati nel 2019 in termini di VaR (raffrontati con quelli dell'esercizio 2018) per quanto attiene ai rischi tasso di interesse e di cambio, nella prima parte, nonché al rischio di prezzo delle commodity (aggregato per tipologia di esposizione); relativamente alla liquidità strategica è riportata la sensitivity a variazioni dei tassi di interesse.

(Value at Risk - approccio parametrico varianze/covarianze; holding period: 20 giorni; intervallo di confidenza: 99%)

[€ milioni]	2019				2018			
	Massimo	Minimo	Media	Fine esercizio	Massimo	Minimo	Media	Fine esercizio
Tasso di interesse <sup>(a)</sup>	5,19	2,44	3,80	3,00	3,65	1,80	2,73	2,99
Tasso di cambio <sup>(a)</sup>	0,41	0,07	0,17	0,15	0,57	0,09	0,28	0,25

(a) I valori relativi al VaR di Tasso di interesse e di cambio comprendono le seguenti strutture di Finanza operativa: Finanza Operativa Eni Corporate, Eni Finance International SA, Banque Eni SA ed Eni Finance USA Inc.

(Value at Risk - approccio simulazione storica; holding period: 1 giorno; intervallo di confidenza: 95%)

[€ milioni]	2019				2018			
	Massimo	Minimo	Media	Fine esercizio	Massimo	Minimo	Media	Fine esercizio
Portfolio Management Esposizioni Commerciali <sup>(a)</sup>	23,03	7,74	11,22	9,11	18,60	6,79	11,04	7,50
Trading <sup>(b)</sup>	1,60	0,25	0,51	0,31	2,28	0,26	0,73	0,27

(a) Il perimetro consiste nell'area di business Gas & LNG Marketing and Power (esposizioni originanti dalle aree Refining & Marketing e Gas & Power), Eni Trading & Shipping portafoglio Commerciale, consociate estere delle Divisioni operative e, a partire da ottobre 2016, dell'area di business Eni gas e luce. Per quanto riguarda le aree di business Gas & Power, a seguito dell'approvazione del CdA Eni in data 12 Dicembre 2013, il VaR è calcolato sulla cosiddetta vista Statutory, con orizzonte temporale coincidente con l'anno di Bilancio, includendo tutti i volumi con consegna nell'anno e tutti i derivati finanziari di copertura di competenza. Di conseguenza l'andamento del VaR di GLP e di EGL nel corso dell'anno risulta decrescente per il graduale consuntivarsi delle posizioni all'interno dell'orizzonte annuo fissato.

(b) L'attività di trading proprietario cross-commodity, sia su contratti fisici che in strumenti derivati finanziari, fa capo a Eni Trading & Shipping SpA (Londra-Bruxelles-Singapore) ed a ET&S Inc (Houston).

(Sensitivity - Dollar Value of 1 basis point - DVBP)

[€ milioni]	2019				2018			
	Massimo	Minimo	Media	Fine esercizio	Massimo	Minimo	Media	Fine esercizio
Liquidità strategica Portafoglio euro <sup>(a)</sup>	0,37	0,31	0,35	0,33	0,35	0,25	0,29	0,25

(a) L'operatività della gestione del portafoglio di liquidità strategica in euro è iniziata nel Luglio 2013.

(Sensitivity - Dollar Value of 1 basis point - DVBP)

[\$ milioni]	2019				2018			
	Massimo	Minimo	Media	Fine esercizio	Massimo	Minimo	Media	Fine esercizio
Liquidità strategica Portafoglio dollaro <sup>(a)</sup>	0,05	0,02	0,04	0,05	0,04	0,01	0,02	0,02

(a) L'operatività della gestione del portafoglio di liquidità strategica in dollari USA è iniziata nell'agosto 2017.

## RISCHIO DI CREDITO

Il rischio di credito rappresenta l'esposizione dell'impresa a potenziali perdite derivanti dal mancato adempimento delle obbligazioni assunte dalla controparte. Eni ha definito policy di gestione del rischio di credito coerenti con la natura e con le caratteristiche delle controparti delle transazioni commerciali e finanziarie nell'ambito del modello di finanza accentrata adottato.

Eni ha adottato un modello per la quantificazione e il controllo del rischio credito basato sulla valutazione dell'Expected Loss. L'Expected Loss costituisce il valore della perdita attesa a fronte di un credito vantato nei confronti di una controparte, per la quale si stima una Probabilità di Default e una capacità di recupero sul credito passato in default attraverso la cosiddetta Loss Given Default.

All'interno del modello di gestione e controllo del rischio credito, le esposizioni creditizie sono distinte in base alla loro natura in esposizioni di natura commerciale, sostanzialmente relative ai contratti strutturati sulle commodity oggetto del core business di Eni, ed esposizioni di natura finanziaria, sostanzialmente relative agli strumenti finanziari utilizzati da Eni, quali depositi, derivati e investimenti in titoli mobiliari.

### Rischio credito per esposizioni di natura commerciale

Relativamente al rischio di credito in transazioni di natura commerciale, la gestione del credito è affidata alle unità di business e alle funzioni specialistiche corporate di finanza e amministrazione dedicate, ed è operata sulla base di procedure formalizzate per la valutazione e l'affidamento delle controparti commerciali, per il monitoraggio delle esposizioni creditizie, per le attività di recupero crediti e dell'eventuale gestione del contenzioso. A livello corporate vengono definiti gli indirizzi generali e le metodologie per la quantificazione e il controllo della rischiosità del cliente, in particolare la rischiosità delle controparti commerciali è valutata attraverso un modello di rating interno che combina i diversi fattori predittivi del default derivanti dalle variabili di contesto economico, dagli indicatori finanziari, dalle esperienze di pagamento e dalle informazioni dei principali info provider specialistici. Per le controparti rappresentate da Entità Statali o ad esse strettamente correlate (es. National Oil Company) la Probability of Default, rappresentata essenzialmente dalla probabilità di un ritardato pagamento, è determinata utilizzando, quale dato di input, i Country Risk Premium adottati ai fini della determinazione dei WACC per l'impairment degli asset non finanziari. Infine, per le posizioni retail, in assenza di rating specifici, la rischiosità è determinata differenziando la clientela per cluster omogenei di rischio sulla base delle serie storiche dei dati relativi agli incassi, periodicamente aggiornate.

### Rischio credito per esposizioni di natura finanziaria

Relativamente al rischio di credito in transazioni di natura finanziaria derivante essenzialmente dall'impiego della liquidità corrente e strategica, dalle posizioni in contratti derivati e da transazioni con sottostante fisico con controparti finanziarie valutate al fair value, le policy interne prevedono il controllo dell'esposizione e della concentrazione attraverso limiti di rischio credito espressi in termini di massimo affidamento e corrispondenti a diverse classi di controparti finanziarie, definite a livello di CdA e basate sul rating fornito dalle principali agenzie. Il rischio è gestito dalle funzioni di finanza operativa e da Eni Trading & Shipping per l'attività in derivati su commodi-

ty nonché dalle società e aree di business limitatamente alle operazioni su fisico con controparti finanziarie, in coerenza con il modello di finanza accentrata. Nell'ambito dei massimali definiti per classe di rating, sono individuati per ciascuna struttura operativa gli elenchi nominativi delle controparti abilitate, assegnando a ciascuna un limite massimo di affidamento per la singola entità legale e complessivamente per il gruppo di appartenenza, che viene monitorato e controllato attraverso la valutazione giornaliera dell'utilizzo degli affidamenti e l'analisi periodica di Expected Loss e concentrazione.

## RISCHIO DI LIQUIDITÀ

Il rischio liquidità è il rischio che l'impresa non sia in grado di rispettare gli impegni di pagamento a causa della difficoltà di reperire fondi (funding liquidity risk) o di liquidare attività sul mercato (asset liquidity risk). La conseguenza del verificarsi di detto evento è un impatto negativo sul risultato economico nel caso in cui l'impresa sia costretta a sostenere costi aggiuntivi per fronteggiare i propri impegni o, come estrema conseguenza, una situazione di insolvibilità che pone a rischio la continuità aziendale.

Tra gli obiettivi di risk management di Eni vi è il mantenimento di un ammontare adeguato di risorse prontamente disponibili per far fronte a shock esogeni (drastici mutamenti di scenario, restrizioni nell'accesso al mercato dei capitali) ovvero per assicurare un adeguato livello di elasticità operativa ai programmi di sviluppo Eni. A tal fine Eni mantiene una riserva di liquidità strategica costituita prevalentemente da strumenti finanziari a breve termine e alta liquidabilità, privilegiando un profilo di rischio molto contenuto.

Allo stato attuale, la Società ritiene di disporre di fonti di finanziamento adeguate a soddisfare le prevedibili necessità finanziarie, attraverso la disponibilità di attivi finanziari e di linee di credito nonché l'accesso, tramite il sistema creditizio e i mercati dei capitali, a un'ampia gamma di tipologie di finanziamento a costi competitivi. Eni ha in essere un programma di Euro Medium Term Notes, grazie al quale il Gruppo può reperire sul mercato dei capitali fino a €20 miliardi; al 31 dicembre 2019 il programma risulta utilizzato per circa €14,9 miliardi.

Standard & Poor's assegna ad Eni il rating A- con outlook Stabile per il debito a lungo termine e A-2 per il debito a breve; Moody's assegna ad Eni il rating Baa1 con outlook Stabile per il debito a lungo e P-2 per il debito a breve; Fitch assegna ad Eni il rating A- con outlook Stabile per il debito a lungo e F1 per il debito a breve. Il rating Eni è legato, oltre a variabili prettamente endogene e di mercato, al rating sovrano dell'Italia. A tale proposito, sulla base delle metodologie utilizzate dalle agenzie di rating, un downgrade del rating sovrano italiano può ripercuotersi sul rating delle società emittenti italiane, tra cui Eni. Nel corso del 2019 il rating di Eni non ha subito variazioni.

Nel 2019 sono stati emessi bond per un controvalore complessivo di circa €1.635 milioni, di cui €746 milioni nell'ambito del programma di Euro Medium Term Notes e €889 milioni attraverso un'emissione di 1 miliardo di USD sul mercato statunitense e sui mercati internazionali.

Al 31 dicembre 2019, Eni dispone di linee di credito non utilizzate a breve termine di €13.299 milioni. Le linee di credito non utilizzate a lungo termine committed sono pari a €4.667 milioni, di cui €450 scadenti entro 12 mesi; i relativi contratti prevedono interessi e commissioni di mancato utilizzo, negoziati sulla base delle normali condizioni di mercato.

### Pagamenti futuri a fronte di passività, debiti commerciali e altri debiti

Nella tabella che segue sono rappresentati gli ammontari di pagamenti

contrattualmente dovuti relativi ai debiti finanziari e alle passività per beni in leasing compresi i pagamenti per interessi e alle passività per strumenti finanziari derivati.

Anni di scadenza	Anni di scadenza						Totale
	2020	2021	2022	2023	2024	Oltre	
(€ milioni)							
<b>31.12.2019</b>							
Passività finanziarie a lungo termine e quote a breve	2.908	1.704	1.259	2.743	1.785	11.521	<b>21.920</b>
Passività finanziarie a breve termine	2.452						<b>2.452</b>
Passività per beni in leasing	884	632	487	434	424	2.761	<b>5.622</b>
Passività per strumenti finanziari derivati	2.704	2	14			34	<b>2.754</b>
	<b>8.948</b>	<b>2.338</b>	<b>1.760</b>	<b>3.177</b>	<b>2.209</b>	<b>14.316</b>	<b>32.748</b>
Interessi su debiti finanziari	594	452	353	342	269	1.667	<b>3.677</b>
Interessi su passività per beni in leasing	341	302	263	233	206	1.015	<b>2.360</b>
	<b>935</b>	<b>754</b>	<b>616</b>	<b>575</b>	<b>475</b>	<b>2.682</b>	<b>6.037</b>
Garanzie finanziarie	926						<b>926</b>
	Anni di scadenza						Totale
	2019	2020	2021	2022	2023	Oltre	
<b>31.12.2018</b>							
Passività finanziarie a lungo termine e quote a breve	3.301	2.958	1.541	1.253	2.714	11.723	<b>23.490</b>
Passività finanziarie a breve termine	2.182						<b>2.182</b>
Passività per strumenti finanziari derivati	1.445	13	1	21		5	<b>1.485</b>
	<b>6.928</b>	<b>2.971</b>	<b>1.542</b>	<b>1.274</b>	<b>2.714</b>	<b>11.728</b>	<b>27.157</b>
Interessi su debiti finanziari	655	545	436	330	320	1.677	<b>3.963</b>
Garanzie finanziarie	668						<b>668</b>

La passività per beni in leasing comprensivi della quota interessi è riferibile per €2.953 milioni alla quota di competenza dei partner delle joint operation non incorporate operate di Eni che sarà recuperata attraverso il meccanismo di riaddebito delle cash call.

Nella tabella che segue è rappresentato il timing degli esborsi a fronte dei debiti commerciali e altri debiti.

Anni di scadenza	Anni di scadenza			Totale
	2020	2021-2024	Oltre	
(€ milioni)				
<b>31.12.2019</b>				
Debiti commerciali	10.480			<b>10.480</b>
Altri debiti e anticipi	5.065	54	100	<b>5.219</b>
	<b>15.545</b>	<b>54</b>	<b>100</b>	<b>15.699</b>
	Anni di scadenza			Totale
	2019	2020-2023	Oltre	
<b>31.12.2018</b>				
Debiti commerciali	11.645			<b>11.645</b>
Altri debiti e anticipi	5.102	59	96	<b>5.257</b>
	<b>16.747</b>	<b>59</b>	<b>96</b>	<b>16.902</b>

### Pagamenti futuri a fronte di obbligazioni contrattuali<sup>38</sup>

In aggiunta ai debiti finanziari, alle passività per beni in leasing e ai debiti commerciali e altri debiti rappresentati nello stato patrimoniale, Eni ha in essere obbligazioni contrattuali non annullabili o il cui annullamento comporta il pagamento di una penale, il cui adempimento comporterà esborsi negli esercizi futuri. Tali obbligazioni sono valorizzate in base al costo netto per l'impresa di terminazione del contratto, costituito dall'importo minimo tra i costi di adempimento dell'obbligazione contrattuale e l'ammontare dei risarcimenti/penalità contrattuali connesse al mancato adempimento.

Le principali obbligazioni contrattuali sono relative ai contratti ta-

ke-or-pay in base ai quali Eni ha l'obbligo di ritirare volumi minimi di gas o di pagare un ammontare equivalente di denaro con la possibilità di ritirare i volumi sottostanti negli esercizi successivi. Gli ammontari dovuti sono stati calcolati sulla base delle assunzioni di prezzo di acquisto del gas e dei servizi formulate nel piano industriale quadriennale approvato dalla Direzione Aziendale e per gli esercizi successivi sulla base delle assunzioni di lungo termine del management.

Nella tabella che segue sono rappresentati i pagamenti non attualizzati dovuti da Eni negli esercizi futuri a fronte delle principali obbligazioni contrattuali in essere.

[38] I pagamenti relativi ai benefici per i dipendenti sono indicati alla nota n. 21 – Fondi per benefici ai dipendenti.

(€ milioni)	Anni di scadenza						
	2020	2021	2022	2023	2024	Oltre	Totale
<b>Costi di abbandono e ripristino siti<sup>(a)</sup></b>	<b>331</b>	<b>325</b>	<b>163</b>	<b>179</b>	<b>424</b>	<b>12.052</b>	<b>13.474</b>
<b>Costi relativi a fondi ambientali</b>	<b>403</b>	<b>368</b>	<b>319</b>	<b>238</b>	<b>198</b>	<b>1.065</b>	<b>2.591</b>
<b>Impegni di acquisto<sup>(b)</sup></b>	<b>9.938</b>	<b>9.912</b>	<b>9.467</b>	<b>9.530</b>	<b>9.722</b>	<b>77.914</b>	<b>126.483</b>
- Gas							
- Take-or-pay	7.117	9.140	8.912	9.100	9.410	77.239	120.918
- Ship-or-pay	1.070	532	454	412	296	646	3.410
- Altri impegni di acquisto	1.751	240	101	18	16	29	2.155
<b>Altri Impegni</b>	<b>7</b>	<b>1</b>				<b>106</b>	<b>114</b>
- Memorandum di intenti Val d'Agri	7	1				106	114
<b>Totale</b>	<b>10.679</b>	<b>10.606</b>	<b>9.949</b>	<b>9.947</b>	<b>10.344</b>	<b>91.137</b>	<b>142.662</b>

(a) Il fondo abbandono e ripristino siti accoglie principalmente i costi che si presume di sostenere al termine dell'attività di produzione di idrocarburi per la chiusura mineraria dei pozzi, la rimozione delle strutture e il ripristino dei siti.

(b) Riguardano impegni di acquisto di beni e servizi che l'impresa è obbligata ad adempiere in quanto vincolanti in base a contratto.

### Impegni per investimenti

Nel prossimo quadriennio Eni prevede di eseguire un programma d'investimenti tecnici e in partecipazioni di €31,5 miliardi. Nella tabella che segue sono rappresentati con riferimento alla data di bilancio gli investimenti a vita intera relativi ai progetti committed. Un progetto è considerato committed quando ha ottenuto le necessarie approvazioni da parte

del management e per il quale normalmente sono stati già collocati o sono in fase di finalizzazione i contratti di procurement.

Gli ammontari indicati comprendono impegni per progetti di investimenti ambientali.

(€ milioni)	Anni di scadenza					
	2020	2021	2022	2023	Oltre	Totale
Impegni per investimenti committed	5.570	4.054	2.611	1.544	2.669	16.448

### Altre informazioni sugli strumenti finanziari

Il valore di iscrizione degli strumenti finanziari e i relativi effetti economici e patrimoniali si analizzano come segue:

(€ milioni)	2019			2018		
	Valore di iscrizione	Proventi (oneri) rilevati a		Valore di iscrizione	Proventi (oneri) rilevati a	
		Conto economico	Altre componenti dell'utile complessivo		Conto economico	Altre componenti dell'utile complessivo
<b>Strumenti finanziari valutati al fair value con effetti a conto economico:</b>						
- Attività finanziarie destinate al trading <sup>(a)</sup>	6.760	127		6.552	32	
- Strumenti derivati non di copertura e di trading <sup>(b)</sup>	(125)	273		177	(178)	
<b>Partecipazioni minoritarie valutate al fair value<sup>(c)</sup></b>	<b>929</b>	<b>247</b>	<b>(3)</b>	<b>919</b>	<b>231</b>	<b>15</b>
<b>Crediti e debiti e altre attività/passività valutate al costo ammortizzato:</b>						
- Crediti commerciali e altri crediti <sup>(d)</sup>	12.926	(409)		14.145	(343)	
- Crediti finanziari <sup>(e)</sup>	1.503	110		1.489	(139)	
- Titoli <sup>(a)</sup>	55			64		
- Debiti commerciali e altri debiti <sup>(a)</sup>	15.699	33		16.902	(28)	
- Debiti finanziari <sup>(f)</sup>	24.518	(802)		25.865	(615)	
<b>Attività (passività) nette per contratti derivati di copertura<sup>(g)</sup></b>	<b>(2)</b>	<b>(739)</b>	<b>(679)</b>	<b>642</b>	<b>(243)</b>	

(a) Gli effetti a conto economico sono stati rilevati nei "Proventi (oneri) finanziari".

(b) Gli effetti a conto economico sono stati rilevati negli "Altri proventi (oneri) operativi" per €287 milioni di proventi (proventi per €129 milioni nel 2018) e nei "Proventi (oneri) finanziari" per €14 milioni di oneri (oneri per €307 milioni nel 2018).

(c) Gli effetti a conto economico sono stati rilevati nei "Proventi (oneri) su partecipazioni - Dividendi".

(d) Gli effetti a conto economico sono stati rilevati nelle "Riprese di valore (svalutazioni) nette di crediti commerciali e altri crediti" per €432 milioni di svalutazioni nette (€415 milioni di svalutazioni nette nel 2018) e nei "Proventi (oneri) finanziari" per €23 milioni di proventi (proventi per €69 milioni nel 2018), comprensivi di interessi attivi calcolati in base al tasso d'interesse effettivo per €26 milioni (€38 milioni di interessi attivi nel 2018).

(e) Gli effetti a conto economico sono stati rilevati nei "Proventi (oneri) finanziari", comprensivi di interessi attivi calcolati in base al tasso di interesse effettivo per €99 milioni (€129 milioni nel 2018) e rivalutazioni nette per €4 milioni (€275 milioni di svalutazioni nette nel 2018).

(f) Gli effetti a conto economico sono stati rilevati nei "Proventi (oneri) finanziari", comprensivi di interessi passivi calcolati in base al tasso di interesse effettivo per €647 milioni (€605 milioni nel 2018).

(g) Gli effetti a conto economico sono stati rilevati nei "Ricavi della gestione caratteristica" e negli "Acquisti, prestazioni di servizi e costi diversi".

## Informazioni sulla compensazione di strumenti finanziari

(€ milioni)	Ammontare lordo delle attività e passività finanziarie	Ammontare lordo delle attività e passività finanziarie compensate	Ammontare netto delle attività e passività finanziarie rilevate nello schema di stato patrimoniale
<b>31.12.2019</b>			
<b>Attività finanziarie</b>			
Crediti commerciali e altri crediti	13.773	900	12.873
Altre attività correnti	4.584	612	3.972
<b>Passività finanziarie</b>			
Debiti commerciali e altri debiti	16.445	900	15.545
Altre passività correnti	7.758	612	7.146
<b>31.12.2018</b>			
<b>Attività finanziarie</b>			
Crediti commerciali e altri crediti	15.634	1.533	14.101
Altre attività correnti	4.455	1.636	2.819
<b>Passività finanziarie</b>			
Debiti commerciali e altri debiti	18.280	1.533	16.747
Altre passività correnti	7.048	1.636	5.412

La compensazione di attività e passività finanziarie riguarda: (i) crediti e debiti verso enti di Stato del settore Exploration & Production per €713 milioni (€1.347 milioni al 31 dicembre 2018) e crediti e debiti commerciali di Eni Trading & Shipping Inc per €187 milioni (€186 milioni al 31 dicembre 2018); (ii) altre attività e passività correnti relative a strumenti finanziari derivati per €612 milioni (€1.636 milioni al 31 dicembre 2018).

## Contenziosi

Eni è parte in procedimenti civili e amministrativi e in azioni legali collegati al normale svolgimento delle sue attività. Sulla base delle informazioni attualmente disponibili, tenuto conto dei fondi stanziati e rappresentando che in alcuni casi non è possibile una stima attendibile dell'onere eventuale, Eni ritiene che verosimilmente da tali procedimenti ed azioni non deriveranno effetti negativi rilevanti. Oltre a quanto indicato nella nota n. 20 – Fondi per rischi e oneri – di seguito sono sintetizzati i procedimenti più significativi per i quali, salvo diversa indicazione, non è stato effettuato uno stanziamento al fondo rischi in quanto un esito sfavorevole è giudicato improbabile o l'entità dello stanziamento non è stimabile in modo attendibile.

### 1. Procedimenti in materia di salute, sicurezza e ambiente

#### 1.1. Procedimenti in materia di salute, sicurezza e ambiente di natura penale

(i) **Eni Rewind SpA (in precedenza Syndial SpA) (quale società incorporante EniChem Agricoltura SpA – Agricoltura SpA in liquidazione – EniChem Augusta Industriale Srl – Fosfotec Srl) – Sito di Crotone (Discarica di Farina Trappeto).** Nel 2010 è stato avviato presso la Procura di Crotone un procedimento penale per disastro ambientale, avvelenamento di sostanze destinate all'alimentazione ed omessa bonifica in relazione all'attività della discarica ex Montedison "Farina Trappeto", divenuta di proprietà del Gruppo Eni nel 1991, data a partire dalla quale non vi è stato più alcun conferimento di rifiuti con successiva messa in sicurezza

nel 1999-2000. Il procedimento vede imputati alcuni dirigenti di società del Gruppo Eni che si sono succedute nella proprietà della discarica a partire dal 1991. Conclusa l'attività da parte dei periti nel corso del 2014, gli atti sono stati restituiti alla Procura. A seguito della richiesta di rinvio a giudizio della Procura si è svolta l'udienza preliminare. In sede di discussione, nel marzo 2019, il PM precedente ha chiesto il proscioglimento di tutti gli imputati. Il procedimento è in corso. Inoltre, nell'aprile del 2017 è stato aperto dalla Procura di Crotone un ulteriore procedimento penale sulle attività di bonifica del sito di Crotone nel suo complesso. La società ha presentato un nuovo progetto di bonifica già ritenuto approvabile da parte del Ministero dell'Ambiente. Sono iniziati i lavori di bonifica previsti dal POB fase 1, già decretato, il 23 settembre 2019. Per questo secondo procedimento è stata presentata memoria per chiederne l'archiviazione.

(ii) **Eni Rewind SpA (in precedenza Syndial SpA) e Versalis SpA – Sito di Porto Torres.** Nel 2011 la Procura di Sassari ha chiesto il rinvio a giudizio del direttore di stabilimento Eni Rewind SpA di Porto Torres per asserito disastro ambientale e avvelenamento di acque e sostanze destinate all'alimentazione. Si sono costituiti parte civile la Provincia di Sassari, il Comune di Porto Torres e altri soggetti, con esclusione delle parti civili che si erano costituite per gravi patologie associabili alle sostanze contaminanti presenti nella fauna ittica del porto industriale di Porto Torres. Nel 2013 la Procura ha modificato le imputazioni in forma colposa e non dolosa. L'ipotesi di risoluzione del procedimento per intervenuta prescrizione è stata rigettata dalla Corte Costituzionale che accogliendo la tesi della Procura di Sassari ha valutato come la complessità degli accertamenti necessari nel caso di reati quali il disastro ambientale giustifichi un allungamento dei termini di prescrizione parificandoli ai termini previsti per le ipotesi dolose. La Corte di Cassazione ha restituito gli atti alla Procura di Sassari che ha proceduto a ripresentare la richiesta di rinvio a giudizio. In udienza preliminare è stata ammessa la costituzione di parte civile del Ministero dell'Ambiente, della Regione Sardegna, dell'Ente Parco Asinara e del Comune di Porto Torres. Sono state citate in giudizio le società Eni Rewind SpA e Versalis SpA quali responsabili civili. Successivamente, su richie-

sta della difesa della società, Versalis SpA è stata estromessa dal procedimento che risulta in corso.

- (iii) **Eni Rewind SpA (in precedenza Syndial SpA) e Versalis SpA - Darsena Porto Torres.** Nel 2012 il Tribunale di Sassari, su richiesta della Procura, ha disposto lo svolgimento di un incidente probatorio relativamente al funzionamento della barriera idraulica del sito di Porto Torres (gestito da Eni Rewind SpA) e alla sua capacità di impedire la dispersione della contaminazione, presente all'interno del sito, nel tratto di mare antistante lo stabilimento. Sono stati indagati gli amministratori delegati di Eni Rewind SpA e Versalis, oltre ad alcuni altri manager delle due società, per i quali la Procura aveva richiesto il rinvio a giudizio. Il Tribunale ha autorizzato la citazione dei responsabili civili Eni Rewind SpA e Versalis. Le parti civili costituite hanno chiesto la liquidazione del danno ambientale: il Ministero e la Regione Sardegna per oltre €1,5 miliardi, mentre le altre parti civili si sono rimesse alla valutazione equitativa del giudice. Il Tribunale, nel luglio 2016 ha assolto gli indagati Eni Rewind SpA e Versalis per il reato di disastro ambientale e deturpamento di bellezze naturali (golfo dell'Asinara), condannando 3 dirigenti Eni Rewind SpA ad un anno e pena sospesa per il reato di disastro ambientale limitatamente al periodo agosto 2010/gennaio 2011. La difesa ha presentato appello. Il procedimento di secondo grado è in corso.
- (iv) **Eni Rewind SpA (in precedenza Syndial SpA) – Discarica di Minciaredda, Sito di Porto Torres.** Nel 2015 il Tribunale di Sassari, su richiesta della Procura, ha disposto il sequestro dell'area di discarica interna allo stabilimento di Porto Torres denominata "Minciaredda". I reati contestati agli indagati sono gestione di discarica non autorizzata e disastro ambientale mentre a Eni Rewind SpA è contestata anche la violazione del D.Lgs. 231/01. Con riferimento all'iter di bonifica dell'area Minciaredda, nel luglio 2018 è stato decretato il progetto di bonifica dei suoli e delle falde c.d. Nuraghe Fase 1. All'esito delle indagini preliminari è stata presentata richiesta di rinvio a giudizio. In udienza preliminare gli enti territoriali e alcune associazioni ambientaliste si sono costituite parte civile. Il Giudice ha autorizzato la citazione del responsabile civile Eni Rewind SpA. All'esito dell'udienza preliminare il GUP ha disposto il rinvio a giudizio degli imputati e della Società davanti al Tribunale di Sassari.
- (v) **Eni Rewind SpA (in precedenza Syndial SpA) – Palte fosfatich, Sito di Porto Torres (1).** Nel 2015 il Tribunale di Sassari ha disposto, su richiesta della Procura, il sequestro preventivo dell'area denominata "palte fosfatich" ubicata all'interno dello stabilimento di Porto Torres. I reati contestati agli indagati sono disastro ambientale, gestione non autorizzata di discarica di rifiuti pericolosi e altri reati ambientali. Eni Rewind SpA è stata autorizzata sia dal Prefetto che dal Tribunale, a effettuare il miglioramento della delimitazione dell'area di discarica, l'adozione di dispositivi di monitoraggio ambientale dell'area e delle acque meteoriche. In data 30 maggio scorso è stato notificato avviso ex art. 415-bis. La società Eni Rewind SpA è risultata indagata ai sensi del D.Lgs. 231/01. Nel novembre 2019 è stata notificata richiesta di rinvio a giudizio.
- (vi) **Eni Rewind SpA (in precedenza Syndial SpA) – Palte fosfatich, Sito di Porto Torres (2).** Nel 2015 la Procura di Sassari ha disposto il sequestro probatorio dei sistemi di contenimento (BULK) delle acque meteoriche dilavanti l'area "palte fosfatich", acque raccolte da Eni Rewind SpA sulla base del provve-

dimento di autorizzazione rilasciato dal Prefetto e dal Tribunale di Sassari. Ai medesimi indagati è stato altresì notificato avviso di garanzia per i reati di omessa bonifica e gestione non autorizzata di rifiuti radioattivi. La Procura ha disposto l'interruzione delle operazioni di raccolta, regimazione e copertura dell'area palte già peraltro autorizzate. L'istanza presentata per la rimozione dei BULK è stata autorizzata dalla Procura nell'ottobre 2018. Il procedimento è stato riunito in quello descritto sopra.

- (vii) **Eni Rewind SpA (in precedenza Syndial SpA) - Procedimento amianto Ravenna.** Procedimento penale avente ad oggetto presunte responsabilità di ex dipendenti di società riconducibili oggi, dopo varie operazioni societarie, a Eni Rewind SpA, per decessi e lesioni da amianto che si sono verificate a partire dal 1991. Le persone offese indicate nel capo di imputazione sono 75. I reati contestati sono omicidio colposo plurimo e disastro ambientale. Sono costituite parti civili, oltre a numerosi familiari delle persone decedute, anche l'ASL di Ravenna, l'INAIL di Ravenna, la CGIL, CISL e UIL Provinciali, Legambiente ed altre associazioni ambientaliste. Eni Rewind SpA è costituita in giudizio quale responsabile civile. In udienza preliminare le difese degli imputati hanno chiesto la pronuncia di intervenuta prescrizione del reato di disastro ambientale per alcuni dei casi di malattie e decessi. Nel febbraio 2014 il GUP presso il Tribunale di Ravenna ha disposto il rinvio a giudizio per tutti gli imputati, riconoscendo invece la prescrizione solo per alcune ipotesi di lesioni colpose. Eni Rewind SpA ha concluso alcuni accordi transattivi. Terminato il dibattimento nel novembre 2016 il Giudice ha pronunciato sentenza di assoluzione per tutti gli imputati con riferimento a 74 casi dei 75 inizialmente contestati nonché per l'ipotesi di disastro. Unica condanna per un caso di asbestosi. Le difese, le parti civili costituite e la Procura hanno presentato appello. I giudici di secondo grado hanno disposto una complessa perizia ritenendo di non poter decidere allo stato degli atti, nominando tre noti esperti. Il procedimento è in corso davanti alla Corte d'Appello di Bologna.
- (viii) **Raffineria di Gela SpA – Eni Mediterranea Idrocarburi (EniMed) SpA – Disastro innominato.** Procedimento penale pendente a carico di dirigenti della Raffineria di Gela e di EniMed SpA per i reati di disastro innominato, gestione illecita di rifiuti e scarico di acque reflue industriali senza autorizzazione. Alla Raffineria di Gela è contestato l'illecito amministrativo da reato ai sensi del D.Lgs. 231/01. Questo procedimento penale aveva inizialmente ad oggetto l'accertamento del presunto inquinamento del sottosuolo derivante da perdite di prodotto da 14 serbatoi di stoccaggio della Raffineria di Gela non ancora dotati di doppio fondo, nonché fenomeni di contaminazione nelle aree marine costiere adiacenti lo stabilimento in ragione della mancata tenuta del sistema di barrieramento realizzato nell'ambito del procedimento di bonifica del sito. In occasione della chiusura delle indagini preliminari, il Giudice ha riunito in questo procedimento altre indagini aventi ad oggetto episodi inquinanti collegati all'esercizio di altri impianti della Raffineria di Gela e ad alcuni fenomeni di perdita di idrocarburi dalle condotte di pertinenza della società EniMed SpA. Il procedimento è in corso.
- (ix) **Eni SpA – Indagine Val d'Agri.** A valle delle indagini condotte per accertare la sussistenza di un traffico illecito di rifiuti prodotti dal Centro Olio Val d'Agri (COVA) di Viggiano e smaltiti in impianti

di depurazione su territorio nazionale, nel marzo 2016 la Procura di Potenza ha disposto gli arresti domiciliari per cinque dipendenti Eni e posto sotto sequestro alcuni impianti funzionali all'attività produttiva in Val d'Agri, che conseguentemente è stata interrotta con una perdita di circa 60 mila barili/giorno in quota Eni. La difesa ha condotto degli accertamenti tecnici indipendenti avvalendosi di esperti di livello internazionale, i quali hanno accertato la rispondenza dell'impianto alle Best Available Technologies e alle Best Practice internazionali. Parallelamente, la Società ha individuato una soluzione tecnica consistente in modifiche non sostanziali all'impianto, per il convogliamento delle acque risultanti dal processo di trattamento delle linee gas, con la finalità di eliminare l'azione di "miscelazione" nei termini contestati. Tale soluzione è stata approvata dalla Procura, consentendo a Eni di riavviare la produzione e la reiniezione in giacimento nel pozzo Costa Molina-2 nell'agosto 2016. Su richiesta della Regione è stato aperto l'iter amministrativo di riesame dell'AIA. Nell'ambito del procedimento penale, la Procura ha richiesto il rinvio a giudizio per tutti gli imputati e la persona giuridica Eni ai sensi del D.Lgs. 231/01. Il processo si è aperto nel novembre 2017 ed è in corso.

(x) **Eni SpA – Indagine sanitaria attività del COVA.** A valle del procedimento penale per traffico illecito di rifiuti, gli aspetti sanitari ivi in corso di accertamento sono stati oggetto di stralcio in altro procedimento penale. Contestualmente è stata disposta l'iscrizione di 9 imputati di procedimento connesso per fattispecie contravvenzionali relative a presunte violazioni nella redazione del Documento di Valutazione dei Rischi occupazionali delle attività del Centro Olio Val d'Agri (COVA). Nel marzo 2017, su richiesta del Consulente della Procura, veniva quindi emesso verbale di contravvenzione da parte dell'Ispezzato del Lavoro di Potenza nei confronti dei Datori di Lavoro storici del COVA per omessa e incompleta valutazione dei rischi chimici del COVA. Nell'ottobre 2017 seguiva, su richiesta del Consulente della Procura, provvedimento di UNMIG di rimansionamento di 25 dipendenti presso il COVA per errato giudizio di idoneità alla mansione lavorativa espresso dal medico competente Eni. Avverso tale provvedimento veniva proposta formale opposizione che ha portato l'UNMIG a revocare il provvedimento emesso. Sempre nell'ottobre 2017 si apprendeva del mutamento delle ipotesi di reato, per le quali indaga la Procura, in fattispecie delittuose di disastro, decesso e lesioni personali colpose, con violazione della normativa in materia di salute e sicurezza. Il procedimento è attualmente pendente in fase di indagini preliminari.

(xi) **Eni SpA – Procedimento penale Val d'Agri - Spill Serbatoio.** Nel febbraio 2017 i NOE del reparto di Potenza rinvenivano un flusso di acqua contaminata da tracce di idrocarburi con provenienza non nota, che scorreva all'interno di un pozzetto grigliato ubicato in area esterna rispetto al confine del Centro Olio Val d'Agri (COVA), sottoposto a sequestro giudiziario. Le attività eseguite da Eni all'interno del COVA finalizzate a ricostruire l'origine della contaminazione hanno individuato le cause nella mancata tenuta di un serbatoio, mentre all'esterno del COVA, a seguito dei monitoraggi ambientali implementati, emergeva il rischio – allo stato scongiurato – dell'estensione della contaminazione dell'area a valle dello stesso stabilimento. Nell'esecuzione di tali attività Eni ha eseguito le comunicazioni previste dal D.Lgs. 152/06 e avviato le operazioni di messa in sicurezza d'emergenza in

corrispondenza dei punti esterni al COVA oggetto di contaminazione. Inoltre, è stato ultimato il piano di caratterizzazione delle aree interne ed esterne al COVA, il cui rapporto finale è al vaglio degli Enti competenti. A seguito di tale evento è stata aperta un'indagine penale per i reati di inquinamento ambientale nei confronti dei precedenti Responsabili del COVA, degli Operation Manager in carica dal 2011 e del Responsabile HSE in carica al momento del fatto nonché nei confronti di Eni ai sensi del D.Lgs. 231/01 per il medesimo reato presupposto, come si è appreso nel dicembre 2018, a seguito della notifica dell'avviso di proroga dei termini delle indagini preliminari, e di alcuni pubblici ufficiali appartenenti alle amministrazioni locali per i reati di abuso d'ufficio, falsità materiale e ideologica in atti pubblici commessi nel 2014 e di disastro innominato nella forma omissiva e di cooperazione colposa commesso nel febbraio 2017. Le indagini sono in corso. Nell'aprile 2017 Eni ha, di propria iniziativa, sospeso l'attività industriale presso il COVA, anticipando quanto disposto dalla Delibera della Giunta Regionale. Nel luglio 2017 Eni ha riavviato l'attività petrolifera avendo ricevuto le necessarie autorizzazioni da parte della Regione una volta completati gli accertamenti e le verifiche, che hanno confermato l'integrità dell'impianto e la presenza delle condizioni di sicurezza.

Nel periodo dell'interruzione Eni ha eseguito tutte le prescrizioni degli Enti competenti, compresa la dotazione di un doppio fondo al serbatoio che aveva dato origine allo sversamento, nonché agli altri tre serbatoi di stoccaggio. Attualmente è stato risarcito il danno ad alcuni privati proprietari delle aree limitrofe al COVA e impattate dall'evento; con altri invece le trattative sono ancora in corso. I prevedibili esborsi relativi a tali transazioni sono stati stanziati.

Si segnala, altresì, che nel febbraio 2018 la Società ha impugnato le note del Dipartimento dei Vigili del Fuoco dell'ottobre e del dicembre 2017, precisando di non ritenersi obbligata ad effettuare l'integrazione del Rapporto di Sicurezza ivi richiesta, considerato che i dati acquisiti nell'area interessata dimostrebbero secondo le valutazioni Eni che la perdita dai serbatoi è stata tempestivamente ed efficientemente controllata e che non si è mai verificata una situazione di pericolo grave per la salute umana e per l'ambiente.

Nel mese di aprile 2019 sono state disposte misure cautelari nei confronti di tre dipendenti attualmente soggette ad impugnazione.

Nel settembre 2019 il Pubblico Ministero disponeva la separazione della posizione di un dipendente sottoposto a misura cautelare dagli altri indagati Eni, con contestuale formazione nei soli suoi confronti di un autonomo fascicolo e, quindi, richiedeva al Giudice per le Indagini Preliminari l'emissione nei confronti del medesimo del decreto di giudizio immediato cd. "custodiale", che è stato accolto dal GIP.

(xii) **Raffineria di Gela SpA/Eni Mediterranea Idrocarburi (EniMed) SpA – Gestione rifiuti discarica CAMASTRA.** Nel giugno 2018 la Procura di Palermo ha avviato nei confronti delle società Eni Raffineria di Gela SpA ed EniMed SpA un procedimento penale che riguarda un presunto traffico illecito di rifiuti industriali provenienti da operazioni di bonifica di terreni, smaltiti presso una discarica di proprietà di una società terza. La Procura ha contestato tale reato agli Amministratori Delegati pro tempore delle due società Eni; alle società è contestato l'illecito amministrativo da reato

di cui al D.Lgs. 231/01 e s.m.i. La condotta illecita deriverebbe dalla fraudolenta certificazione dei rifiuti ai fini della ricezione in discarica. A seguito delle attività difensive espletate, la posizione dell'AD della Raffineria di Gela SpA e della medesima società sono state oggetto di richiesta e decreto di archiviazione, mentre per la posizione dell'AD di Enimed e della società è stato chiesto il rinvio a giudizio. Il procedimento è in corso innanzi al Giudice dell'Udienza Preliminare.

(xiii) **Eni Rewind SpA (in precedenza Syndial SpA) SpA - Disastro ambientale Ferrandina.** Nel gennaio 2018 la Procura di Matera ha aperto un procedimento penale a carico del Program Manager Sud della Eni Rewind SpA per i reati di gestione illecita di rifiuti e disastro innominato in relazione a fatti connessi alle attività di bonifica del sito di Ferrandina/Pisticci. La contestazione concerne un presunto sversamento di liquidi contaminati nel sottosuolo e poi nel fiume Basento a causa della rottura di una tubazione di collegamento interrata che doveva portare gli stessi all'impianto di trattamento gestito dalla società Tecno-parco. Nei confronti dell'indagato, è stata formulata la richiesta di rinvio a giudizio. L'udienza preliminare si è conclusa il 15 ottobre 2019 con la pronuncia da parte del GUP di sentenza di non luogo a procedere nei confronti dell'imputato Eni Rewind SpA per non aver commesso il fatto.

(xiv) **Versalis SpA – Sequestro Preventivo presso lo stabilimento di Priolo Gargallo.** Nel febbraio 2019 il Tribunale di Siracusa, su richiesta della Procura, nell'ambito di una indagine riguardante i reati di getto pericoloso di cose e di inquinamento ambientale, a carico dell'ex direttore dello stabilimento, di Versalis ai sensi del D.Lgs. 231/01 e delle altre industrie del Polo Industriale, relativa alle emissioni prodotte dal complesso industriale di Priolo Gargallo ha disposto il sequestro preventivo, consentendo la facoltà d'uso, degli impianti di Versalis che, sulla base dei rilievi tecnici formulati dai Consulenti Tecnici nominati dalla Procura, presentano punti di emissioni convogliate e diffuse non conformi alle Best Available Techniques (BAT). Il provvedimento de quo contiene alcuni passaggi relativi al rapporto fra le BAT e le Autorizzazioni Integrate Ambientali (AIA) rilasciate che, secondo le valutazioni tecniche dei consulenti della Procura, non sarebbero legittime in quanto poco coerenti con i dettami normativi.

Versalis ha provveduto già da qualche anno alla realizzazione dei miglioramenti impiantistici richiesti dalla Procura e dai suoi consulenti e per tale ragione il provvedimento in questione è stato impugnato dinanzi al Tribunale del Riesame che il 26 marzo 2019 ha disposto il dissequestro degli impianti con annullamento del decreto.

(xv) **Eni SpA – Incidente mortale Piattaforma offshore Ancona.** Il 5 marzo 2019 sulla piattaforma Barbara F al largo di Ancona si è verificato un incidente mortale. Secondo la ricostruzione dei fatti, durante la fase di scarico di un serbatoio dalla piattaforma a un supply vessel si è verificato, per circostanze in corso di approfondimento, l'improvviso cedimento di una parte di struttura su cui era installata la gru, causando la caduta in mare della gru stessa e della relativa cabina di comando. Nella caduta alcuni elementi della gru hanno colpito il supply vessel, ferendo due lavoratori contrattisti a bordo dell'imbarcazione, mentre all'interno della cabina di comando si trovava un dipendente Eni, deceduto in tale tragico evento. In relazione a tale evento, la Procura di Ancona ha aperto un'indagine contro ignoti e sono

in corso di svolgimento gli accertamenti tecnici dei consulenti della Procura su tutte le parti della gru immediatamente poste sotto sequestro. Nell'evoluzione delle indagini, il Pubblico Ministero ha disposto accertamenti tecnici irripetibili, nell'ambito dei quali è emerso che il procedimento ha visto l'iscrizione quali soggetti indagati del Responsabile e del Delegato sicurezza del Distretto al momento del fatto nonché di Eni quale persona giuridica ai sensi del D.Lgs. 231/01. Il procedimento è attualmente pendente in fase di indagini.

(xvi) **Raffineria di Gela SpA ed Eni Rewind SpA (in precedenza Syndial SpA) – Indagine inquinamento falda e iter di bonifica del sito di Gela.** A seguito di denunce effettuate da ex lavoratori dell'indotto, la Procura della Repubblica di Gela ha emesso un decreto d'ispezione e sequestro dell'area denominata Isola 32 all'interno della raffineria di Gela dove sono ubicate le vecchie e nuove discariche controllate. Il procedimento penale ha ad oggetto i reati di inquinamento ambientale, omessa bonifica, lesioni personali colpose e gestione illecita di rifiuti. I reati sono contestati in relazione alla gestione delle attività di bonifica dell'area oggi gestite da Eni Rewind SpA, anche per conto delle società Raffineria di Gela, Isaf e Versalis, ove sono ubicate le vecchie discariche, alle attività di decommissioning dell'impianto acido fosforico di proprietà della Isaf gestite sulla base di un contratto di mandato da Eni Rewind SpA, nonché alla gestione delle attività in corso di bonifica della falda (efficacia ed efficienza del sistema di barrieramento).

L'Autorità giudiziaria ha proceduto a un'acquisizione documentale presso la sede di Eni Rewind SpA di Gela e della Raffineria di Gela che nel periodo 1.1.2017–20.3.2019 hanno gestito gli impianti asserviti alla bonifica della falda del sito (TAF Eni Rewind SpA), TAF-TAS di sito e pozzi di emungimento e barriera idraulica). Successivamente è stato notificato un decreto di sequestro di undici (11) piezometri del sistema di barrieramento idraulico con contestuale informazione di garanzia emesso dalla Procura della Repubblica di Gela nei confronti di nove dipendenti della Raffineria di Gela e quattro dipendenti della società Eni Rewind SpA. Sono poi stati disposti accertamenti tecnici irripetibili al fine di effettuare delle analisi sia sui piezometri posti sotto sequestro, sia sugli impianti TAF e TAS. Le attività sono tuttora in corso.

(xvii) **Eni Rewind SpA (in precedenza Syndial SpA) e Versalis SpA – Mantova – Indagine in materia di reati ambientali.** La Procura della Repubblica di Mantova sta procedendo contro società del Gruppo Eni per reati ambientali relativi al SIN di Mantova, lo stato dei procedimenti è di indagini preliminari: 1) 778/2018 R.G.N.R. Dall'avviso di proroga dei termini delle indagini risulta che la Procura di Mantova procede per il reato di omessa bonifica in relazione al SIN di Mantova sia con riferimento alla fattispecie prevista dal Testo Unico Ambientale sia per la più grave ipotesi prevista dal codice penale "sino all'attualità". Sono indagate ai sensi del D.Lgs. 231/01 le società Versalis ed Edison. Risultano altresì indagati tre dirigenti di Versalis. 2) Procedimento penale n. 780/2018 R.G.N.R. Dall'avviso di proroga dei termini delle indagini risulta che la Procura di Mantova sta svolgendo indagini nei confronti di tre dirigenti Versalis nonché della società stessa ai sensi del D.Lgs. 231/01. Le indagini riguarderebbero i reati di inquinamento ambientale e di omessa bonifica presso il SIN di Mantova, contestati in permanenza. 3) Procedimento pena-



le n. 956/2018 R.G.N.R. Dalla richiesta di proroga delle indagini preliminari risulta che la Procura di Mantova sta svolgendo accertamenti in ordine a reati in materia ambientale presso il SIN di Mantova. Risultano coinvolti dipendenti ed ex dipendenti di Eni Rewind SpA e di Versalis e di Edison. Sono altresì iscritte nel registro delle persone giuridiche indagate Eni Rewind SpA, Versalis SpA ed Edison SpA.

## 1.2. Procedimenti in materia di salute, sicurezza e ambiente di natura civile o amministrativa

(i) **Eni Rewind SpA (in precedenza Syndial SpA) - Risarcimento danni per l'inquinamento da DDT del Lago Maggiore (Pieve Vergonte).** Nel maggio 2003 il Ministero dell'Ambiente ha citato in giudizio la controllata Eni Rewind SpA chiedendo il risarcimento di un asserito danno ambientale attribuito alla gestione del sito di Pieve Vergonte nel periodo 1990-1996. Con la sentenza di primo grado del luglio 2008, il Tribunale Civile di Torino ha condannato Eni Rewind SpA al risarcimento del danno, quantificandolo in €1.833,5 milioni oltre agli interessi legali dalla data del deposito della sentenza. Eni Rewind SpA ha appellato la predetta sentenza ritenendola fondata su motivazioni errate in fatto e in diritto e comunque assolutamente incongrua la quantificazione del danno, mancando elementi che potessero giustificare l'enorme ammontare della condanna rispetto alla modestia dell'inquinamento contestato dallo stesso Ministero. Nel corso del giudizio di appello il CTU ha convalidato le attività dei tavoli tecnici svolti dalla Società con gli enti tecnici nazionali e locali e ha ritenuto che (i) nessuna ulteriore misura di riparazione primaria debba essere realizzata; (ii) non vi è stato alcun impatto significativo e misurabile sui servizi e le risorse ecologiche che debba essere oggetto di riparazione compensativa o complementare: l'unico impatto registrabile riguarda la pesca, anche in ragione delle ordinanze di divieto che sono state emesse dagli enti locali, e tale impatto può essere ripristinato con le misure proposte da Eni Rewind SpA per un valore complessivo di circa €7 milioni; (iii) esclude fermamente la necessità così come l'opportunità, sotto il profilo giuridico e scientifico, di una attività di dragaggio mentre conferma la correttezza, tecnico-scientifica, dell'approccio di Eni Rewind SpA con MNR (monitoraggio del natural recovery) che stima in 20 anni. Nel marzo 2017 la Corte d'Appello, confermando la valutazione del CTU: (i) ha escluso l'applicazione del risarcimento per equivalente monetario (art. 18 Legge 349/1986); (ii) ha annullato la precedente condanna di Eni Rewind SpA a oltre €1,8 miliardi, e richiesto da parte di Eni Rewind SpA l'esecuzione del Progetto Operativo di Bonifica (POB) per la parte relativa agli interventi sulle acque sotterranee, nonché alcune misure di riparazione compensativa. Il valore delle misure di riparazione individuate dalla Corte, quantificato per la sola ipotesi di mancata o imperfetta esecuzione da parte di Eni Rewind SpA delle stesse, è stimato in circa €9,5 milioni. Si precisa che il POB è stato presentato da Eni Rewind SpA, approvato dagli Enti e già in corso di esecuzione (nonché coperto dai relativi fondi); (iii) ha respinto tutte le altre domande del Ministero (inclusa quella per danno non patrimoniale). Nell'aprile 2018 il Ministero dell'Ambiente ha notificato ricorso in Cassazione avverso la sentenza della Corte d'Appello. Nei termini di legge la Società e i suoi dirigenti si sono costituiti presentando ricorso e controricorso.

(ii) **Eni Rewind SpA (in precedenza Syndial SpA) – Versalis SpA – Eni SpA (R&M) – Rada di Augusta.** Con Conferenze dei Servizi del 2005 il Ministero dell'Ambiente ha prescritto alle società facenti parte del polo petrolchimico di Priolo, comprese Eni Rewind SpA, Polimeri Europa (ora Versalis) ed Eni (R&M), di effettuare interventi di messa in sicurezza di emergenza con rimozione dei sedimenti della Rada di Augusta a fronte dell'inquinamento ivi riscontrato, in particolare dovuto all'alta concentrazione di mercurio, genericamente ricondotto alle attività industriali esercitate nel polo petrolchimico. Le suddette società hanno impugnato a vario titolo gli atti del Ministero eccependo, in particolare, le modalità con le quali sono stati progettati gli interventi di risanamento e acquisite le caratterizzazioni della Rada. Ne sono sorti vari procedimenti amministrativi riuniti presso il TAR che, nell'ottobre 2012, ha accolto i ricorsi presentati dalle società presenti nel sito, in relazione alla rimozione di sedimenti della Rada e alla realizzazione del barrieramento fisico. Nel settembre 2017 il Ministero ha notificato a tutte le società coesediate atto di diffida e messa in mora ad avviare gli interventi di bonifica e ripristino ambientale della Rada entro 90 giorni. L'atto, che le società coesediate hanno impugnato nel dicembre 2017, costituisce formale messa in mora ai fini dell'azione di danno ambientale. Il Consiglio di Giustizia Amministrativa (CGA) per la Regione Siciliana si è pronunciato sugli appelli pendenti avverso diverse sentenze del TAR e in sostanza ha confermato l'annullamento di tutte le prescrizioni amministrative oggetto del contenzioso. Il quadro prescrittivo in capo alle società diventa quindi, con tale sentenza, chiaro e definitivo. L'annullamento delle prescrizioni ha, tra l'altro, effetto retroattivo al momento della loro adozione e consente, pertanto, di escludere il rischio della contestazione di eventuali inadempimenti. A giugno 2019 presso il Ministero dell'Ambiente è stato istituito un tavolo tecnico permanente per la Bonifica della Rada di Augusta all'esito del quale è stato reso pubblico il relativo verbale. Il verbale richiama la diffida del 2017, conferma la tesi degli Enti sulla responsabilità delle aziende coesediate per la contaminazione della Rada ed afferma un inadempimento alla diffida medesima da parte delle aziende che sarebbe stato comunicato anche alla Procura della Repubblica per le conseguenti azioni. D'intesa con tutte le linee di business interessate e in coordinamento con le altre aziende presenti si sta procedendo all'impugnativa di tale verbale e ad ulteriori paralleli approfondimenti tecnici interni a scopo difensivo.

Anche all'esito di un incontro avvenuto con il Ministro presso il sito, Eni Rewind si è resa disponibile, con il Ministero dell'Ambiente, ad avviare un tavolo di confronto con il coinvolgimento di tutti i soggetti interessati e volto ad individuare eventuali misure opportune sui nuovi dati ambientali acquisiti da CNR/ISPRA nel corso del 2019.

(iii) **Eni SpA – Eni Rewind SpA (in precedenza Syndial SpA) – Raffineria di Gela SpA - Ricorso per accertamento tecnico preventivo.** Nel febbraio 2012 è stato notificato a Raffineria di Gela, Eni Rewind SpA ed Eni un ricorso per accertamento tecnico preventivo ("ATP") da parte di genitori di bambini nati malformati a Gela tra il 1992 e il 2007, volto alla verifica dell'esistenza di un nesso di causalità tra le patologie malformative e lo stato di inquinamento delle matrici ambientali del Sito di Gela (inquinamento che sarebbe derivato dalla presenza e operatività degli impianti industriali della Raffineria di Gela e di Eni Rewind), nonché alla quantificazione dei danni asseritamente subiti e all'eventuale

composizione conciliativa della lite. Il medesimo tema, peraltro, era stato oggetto di precedenti istruttorie, nell'ambito di differenti procedimenti penali, di cui una conclusasi senza accertamento di responsabilità a carico di Eni o sue controllate e una seconda tuttora pendente in fase di indagini preliminari. Dal dicembre 2015 sono stati notificati alle tre società interessate atti di citazione aventi ad oggetto complessivamente 30 casi di risarcimento danni in sede civile. Tali giudizi pendono nella fase dell'istruttoria. Nel maggio 2018 è stata emessa la prima sentenza di primo grado avente ad oggetto un solo caso. Il Giudice ha rigettato la domanda risarcitoria, riconoscendo la bontà e fondatezza delle argomentazioni difensive delle società convenute in ordine alla insussistenza di prove circa l'esistenza di un nesso di causa tra la patologia e il presunto inquinamento di origine industriale. La sentenza di primo grado è stata impugnata dalla controparte innanzi alla Corte d'Appello di Caltanissetta.

(iv) **Eni Rewind SpA (in precedenza Syndial SpA) - Risarcimento del danno ambientale (Sito di Cengio).** Dal 2008 è pendente un procedimento presso il Tribunale di Genova attivato dal Ministero dell'Ambiente e dal Commissario delegato alla gestione dello stato di emergenza ambientale nel territorio del Comune di Cengio che hanno citato Eni Rewind SpA perché venisse condannata al risarcimento del danno ambientale relativo al sito di Cengio. La pretesa ammonta a circa €250 milioni per il danno ambientale, oltre al danno sanitario da quantificarsi in sede di causa. La domanda è basata su un'accusa di "inerzia" di Eni Rewind SpA nel dare esecuzione agli interventi ambientali. Nel marzo 2019 il Ministero dell'Ambiente ha presentato a Eni Rewind SpA una proposta di chiusura transattiva della causa. La Società ha risposto con una controproposta nel luglio 2019. Il Giudice della causa sta verificando l'andamento e lo stato delle trattative.

(v) **Eni Rewind SpA (in precedenza Syndial SpA) e Versalis SpA - Comune di Melilli.** Nel maggio 2014 è stato notificato a Eni Rewind SpA e Versalis un atto di citazione in giudizio da parte del Comune di Melilli per asserito danno ambientale connesso, a suo dire, ad attività di gestione e smaltimento illecito di rifiuti e discarica abusiva. In particolare, l'atto inquadra la responsabilità di Eni Rewind SpA e Versalis SpA nel loro ruolo di produttore dei rifiuti e committente in quanto, nell'ambito dei procedimenti penali sorti negli anni 2001/2003 intorno al cd. caso Mare Rosso, sarebbe stata accertata la provenienza di rifiuti pericolosi (in particolare rifiuti con alte concentrazioni di mercurio e traversine ferroviarie dismesse) dai siti industriali di Priolo e Gela. Tali rifiuti sarebbero stati smaltiti illegittimamente presso una discarica non autorizzata di proprietà di un terzo (a circa 2 km dall'abitato di Melilli). La pretesa ammonta a €500 milioni, richiesta in via solidale alle due società del Gruppo e alla società gestore della discarica. Con sentenza pubblicata nel giugno 2017, il Giudice ha accolto tutte le istanze difensive di Eni Rewind SpA e Versalis SpA ritenendo le richieste del Comune inammissibili per carenza di legittimazione attiva e comunque infondate o non provate. Nell'aprile 2018 l'appello proposto dal Comune è stato respinto. È pendente ricorso in Cassazione per revocazione.

(vi) **Val d'Agri - Eni/Vibac.** A settembre 2019 è stato notificato un atto di citazione dinanzi al Tribunale di Potenza. Gli attori sono 80 persone, residenti in diversi comuni della Val d'Agri, i quali lamentano danni patrimoniali, non patrimoniali, danni biologici e morali, tutti derivanti dalla presenza di Eni sul territorio. In particolare, nella citazione vengono richiamati in modo pun-

tuale eventi che avrebbero generato impatti negativi sui cittadini e sul territorio. (quali es. lo spill del 2017, eventi torcia dal 2014, le emissioni odorigene e acustiche). Al Giudice adito si chiede di dichiarare la responsabilità di Eni per aver causato emissioni in atmosfera di sostanze inquinanti; si chiede altresì di ordinare l'interruzione delle attività inquinanti e subordinare la ripresa delle medesime all'avvenuta realizzazione di tutti gli interventi necessari ad eliminare le asserite situazioni di pericolo; infine, di condannare Eni al pagamento di tutti i danni patrimoniali e non, diretti ed indiretti, presenti e futuri nella misura che sarà quantificata in corso di causa.

(vii) **Eni SpA - Climate change.** Tra il 2017 e il 2018, presso le Corti dello Stato della California sono stati promossi, da parte di autorità governative locali e un'associazione di pescatori sette contenziosi nei confronti di Eni SpA, di alcune controllate e diverse altre compagnie petrolifere, finalizzati all'ottenimento del risarcimento dei danni riconducibili all'incremento del livello e della temperatura del mare nonché al dissesto del ciclo idrogeologico.

Detti procedimenti, inizialmente promossi di fronte alle Corti Statali, sono stati successivamente trasferiti alle Corti Federali su impulso dei convenuti, i quali hanno depositato un'apposita istanza con la quale si è rilevata la carenza di giurisdizione delle Corti Statali e sono attualmente sospesi in attesa della decisione sulla competenza giurisdizionale.

## 2. Procedimenti in materia di responsabilità penale/amministrativa di impresa

(i) **EniPower SpA.** Nel 2004 la magistratura ha avviato indagini sugli appalti stipulati dalla controllata EniPower, nonché sulle forniture di altre imprese alla stessa EniPower. Da dette indagini è emerso il pagamento illecito di somme di denaro da aziende fornitrici di EniPower stessa a un suo dirigente, che è stato licenziato. A EniPower (committente) e a Snamprogetti SpA (oggi Saipem SpA) (appaltatore dei servizi di ingegneria e di approvvigionamento) sono state notificate informazioni di garanzia ai sensi della disciplina della responsabilità amministrativa delle persone giuridiche ex D.Lgs. 231/01. Nell'agosto 2007 la Procura ha chiesto lo stralcio, tra gli altri, delle società EniPower e Snamprogetti per la successiva archiviazione. Il procedimento pertanto è proseguito a carico di ex dipendenti delle predette società, nonché nei confronti di dipendenti e dirigenti di alcune società fornitrici e delle stesse ai sensi del D.Lgs. 231/01. Eni, EniPower e Snamprogetti si sono costituite parte civile. Nel settembre 2011 il Tribunale di Milano ha condannato 9 imputati per i reati loro ascritti, oltre al risarcimento dei danni in solido tra loro e alla rifusione delle spese processuali sostenute dalle parti civili, ha dichiarato prescritti i reati contestati a 7 imputati, rappresentanti di alcune società coinvolte e ha pronunciato l'assoluzione per altri 15 imputati. Con riferimento agli enti imputati ai sensi del D.Lgs. 231/01, il Giudice ha dichiarato 7 società responsabili degli illeciti amministrativi loro ascritti, applicando la sanzione amministrativa pecuniaria e la corrispondente confisca, ma ha escluso la costituzione di parte civile di Eni, EniPower e Saipem nei confronti degli enti imputati, così mutando la decisione assunta all'inizio del dibattimento, verosimilmente a seguito della sentenza della Corte di Cassazione che ha statuito l'illegittimità della costituzione di parte civile nei confronti degli enti imputati ai sensi del D.Lgs. 231/01. Le parti condannate hanno proposto appello e nell'ot-

tobre 2013 la Corte d'Appello di Milano ha confermato la decisione di primo grado, riformandola parzialmente solo con riferimento ad alcune persone fisiche per le quali è stato dichiarato di non doversi procedere per intervenuta prescrizione. La Cassazione ha annullato la sentenza della Corte d'Appello rimandando ad altra sezione, che ha nuovamente confermato la sentenza di primo grado, ferme restando le statuizioni della precedente sentenza di appello non oggetto di annullamento, in cui può includersi, ragionevolmente, la dichiarazione di prescrizione dei reati. Sono state depositate le motivazioni della sentenza, dalle quali risulta confermato l'impianto definito dai precedenti gradi di giudizio. È stato presentato ricorso per Cassazione esclusivamente per le statuizioni civili. La Corte di Cassazione, per quanto di interesse, ha rigettato i ricorsi e confermato la sentenza di appello.

- (ii) **Algeria.** Sono pendenti in Italia ed all'estero procedimenti su presunti pagamenti corruttivi in relazione ad alcuni contratti aggiudicati dall'ex controllata Saipem in Algeria. Nel 2011 Eni ha ricevuto dalla Procura di Milano una "richiesta di consegna" di documentazione relativa ad attività di società del gruppo Saipem in Algeria (contratto GK3 e contratto Galsi/Saipem/Technip in relazione ad opere di ingegneria nella posa di un gasdotto). Il reato di "corruzione internazionale" indicato nella richiesta è una delle fattispecie previste dal D.Lgs. n. 231/01, che prevede sanzioni pecuniarie ed interdittive in capo alla società e la confisca del profitto. Eni ha provveduto al deposito di documentazione relativa al progetto MLE (al quale partecipa tramite la allora "Divisione E&P") su base volontaria, non essendo tali documenti oggetto di richiesta della Procura. Nel novembre 2012 la Procura ha notificato a Saipem informativa di garanzia per illecito amministrativo relativo al reato di corruzione internazionale ex D.Lgs. 231/01, unitamente ad un'ulteriore richiesta di consegna di documentazione contrattuale per attività in Algeria. Successivamente la Procura ha notificato ulteriori provvedimenti e richieste a Saipem, volti ad acquisire documentazione in relazione a contratti di intermediazione e sub-contratti stipulati da quest'ultima in connessione con i progetti algerini. Anche ex dipendenti di Saipem risultavano indagati per il medesimo procedimento: in particolare, l'ex Amministratore Delegato, dimissionario nel dicembre 2012 a seguito degli sviluppi delle indagini, e l'ex Chief Operating Officer della Business Unit Engineering & Construction, il cui rapporto di lavoro con Saipem è cessato a inizio 2013. Nel febbraio 2013, presso le sedi di Eni in San Donato Milanese e Roma sono state effettuate attività di perquisizione e sequestro da parte della Guardia di Finanza, disposte dalla Procura di Milano e contestualmente è stata notificata ad Eni informativa di garanzia ex D.Lgs. 231/01. Dagli atti si è appreso che la Procura aveva esteso le indagini anche nei confronti di Eni, dell'ex Amministratore Delegato, di un dirigente e dell'ex CFO di Eni (che aveva precedentemente ricoperto il ruolo di CFO di Saipem anche nel periodo di riferimento della presunta corruzione oggetto di indagine da parte della Procura e prima di essere nominato CFO di Eni). Eni, pur ritenendosi estranea ai fatti oggetto di indagine, ha avviato una propria indagine interna, con l'assistenza di consulenti esterni, in aggiunta alle analisi e alle attività di verifica svolte dagli organi di vigilanza e controllo interni e da un gruppo di lavoro dedicato alla specifica vicenda. Nel corso del 2013, i consulenti esterni hanno effettuato:
- la verifica dei documenti sequestrati dalla Procura di Milano e l'analisi della documentazione in possesso delle unità approvvi-

giamenti interne in relazione ai rapporti con i fornitori e non sono emerse prove dell'esistenza di contratti di intermediazione o di qualsivoglia altra natura tra Eni e le terze parti oggetto di indagine;

- la verifica interna volontaria inerente il Progetto MLE (unico progetto tra quelli sotto indagine in cui il committente è una società del Gruppo Eni) e non sono emerse evidenze della commissione di fatti illeciti da parte di personale di Eni nell'aggiudicazione a Saipem dei due maggiori contratti relativi a detto Progetto (EPC e Drilling). Inoltre, nel corso del 2014 sono stati completati approfondimenti sul tema della direzione e coordinamento di Eni nei confronti di Saipem, sia per aspetti giuridici che amministrativo-contabili, con l'assistenza di professionisti esperti di dette materie e consulenti esterni, che hanno confermato l'autonomia operativa di Saipem rispetto alla controllante Eni nel periodo di riferimento. I risultati delle attività di indagine interna sono stati portati a conoscenza dell'Autorità giudiziaria, nello spirito di piena collaborazione con i magistrati inquirenti. Nel gennaio 2015 è stato emesso dalla Procura di Milano l'avviso di conclusione delle indagini preliminari nei confronti di Eni, Saipem e otto persone fisiche (tra cui l'ex CEO e l'ex CFO di Eni, l'ex Chief Upstream Officer di Eni, all'epoca dei fatti oggetto di indagine responsabile di Eni E&P per il Nord Africa) per ipotesi di corruzione internazionale nei confronti di tutti gli indagati (incluse Eni e Saipem ai sensi del D.Lgs. 231/01), aventi ad oggetto la stipula da parte di Saipem di contratti di intermediazione per attività Saipem in Algeria. Inoltre, ad alcune persone fisiche (tra cui l'ex CEO e l'ex CFO di Eni, l'ex Chief Upstream Officer di Eni) è stato contestato anche il reato tributario di dichiarazione fraudolenta di Saipem, in relazione al trattamento contabile di tali contratti per gli anni di imposta 2009-2010. Eni ha richiesto ai propri consulenti esterni ulteriori analisi ed approfondimenti che hanno confermato le conclusioni raggiunte in precedenza. Nel febbraio 2015 la Procura ha depositato la richiesta di rinvio a giudizio di tutti gli indagati per i reati indicati, mentre nell'ottobre 2015 il Tribunale di Milano ha emesso sentenza di non luogo a procedere nei confronti di Eni, dell'ex AD e dell'ex Chief Upstream Officer della Società per tutte le ipotesi di reato oggetto di contestazione. Nel febbraio 2016 la Corte di Cassazione, accogliendo il ricorso presentato dalla Procura di Milano avverso il provvedimento di non luogo a procedere, ha annullato la sentenza impugnata e ha disposto la trasmissione degli atti ad un nuovo giudice presso il Tribunale di Milano. All'esito della nuova udienza preliminare, nel luglio 2016 il Giudice ha disposto il rinvio a giudizio per tutti gli imputati, inclusa Eni. All'udienza del febbraio 2018 il Pubblico Ministero, nel concludere la propria requisitoria, ha chiesto – tra l'altro – la condanna di Eni al pagamento di una sanzione pecuniaria. Con sentenza del settembre 2018, il Tribunale di Milano, respingendo le richieste di condanna della Procura, ha emesso sentenza di assoluzione per Eni, per l'ex AD e per l'ex Chief Upstream Officer della Società relativamente a tutti i capi di imputazione. Anche l'ex CFO di Eni è stato assolto dalle accuse mosse a suo carico in tale ruolo presso Eni. Nel dicembre 2018 sono state depositate le motivazioni della sentenza. Il Pubblico Ministero e le altre parti che sono state condannate in primo grado hanno proposto appello nei termini di legge. In data 15 gennaio 2020 la II sezione penale della Corte d'Appello di Milano ha confermato la sentenza di assoluzione di primo grado nei confronti degli ex manager Eni, dichiarando l'appello proposto

dal Pubblico Ministero inammissibile nei confronti della Società. A seguito degli sviluppi delle indagini in Italia già alla fine del 2012, Eni ha preso contatto con le competenti Autorità americane (SEC e DoJ) per avviare un'informativa volontaria sul tema. Facendo seguito a tale comunicazione informale, la SEC e il DoJ hanno avviato indagini, nel corso delle quali è stata prodotta numerosa documentazione da parte di Eni, inclusi gli esiti delle verifiche interne sopra indicate, in risposta a richieste sia formali che informali.

Il Dipartimento di Giustizia americano (DoJ) ha concluso le proprie indagini ai sensi della normativa anticorruzione USA (FCPA), disponendone l'archiviazione. Per quanto riguarda le indagini condotte dalla SEC sono in fase avanzata le discussioni per un possibile settlement.

(iii) **OPL 245 Nigeria.** È pendente presso il Tribunale di Milano un procedimento penale avente ad oggetto un'ipotesi di corruzione internazionale per l'acquisizione nel 2011 del blocco esplorativo OPL 245 in Nigeria. Nel luglio 2014 la Procura ha notificato ad Eni SpA un'informazione di garanzia ai sensi del D.Lgs. 231/01 e una richiesta di consegna ex art. 248 c.p.p. Il procedimento risulta avviato a seguito di un esposto presentato dalla ONG ReCommon e verte su presunte condotte corruttive che, secondo la Procura, si sarebbero verificate "in correlazione con la stipula del Resolution Agreement 29 aprile 2011 relativo alla cd. "Oil Prospecting Licence" del giacimento offshore individuato nel blocco 245 in Nigeria". Eni, assicurando la massima cooperazione con la magistratura, ha provveduto tempestivamente a consegnare la documentazione richiesta e ha preso contatto con le competenti Autorità americane (SEC e DoJ) per avviare un'informativa volontaria sul tema. A tal proposito si evidenzia che, come comunicato al mercato da Eni, in data 1° ottobre 2019 il Dipartimento di Giustizia americano (DoJ) ha concluso le proprie indagini ai sensi della normativa anticorruzione USA (FCPA), disponendo la chiusura del procedimento.

Nel luglio 2014, il Collegio Sindacale e l'Organismo di Vigilanza hanno deliberato il conferimento di un incarico congiunto a uno studio legale statunitense indipendente, esperto in ambito anticorruzione affinché, previa informativa all'Autorità giudiziaria, fosse espletata una verifica indipendente di natura forense sulla vicenda. I legali statunitensi hanno in sintesi concluso che non sono emerse evidenze di condotte illecite da parte di Eni in relazione alla transazione con il governo nigeriano del 2011 per l'acquisizione della licenza OPL 245 in Nigeria. Gli esiti di tale verifica sono stati messi a disposizione dell'Autorità giudiziaria.

Nel settembre 2014 la Procura di Milano ha notificato a Eni un "restraint order" di un giudice inglese che, a seguito di rogatoria richiesta da parte della Procura di Milano, ha disposto il sequestro di un conto bancario di terzi aperto presso una banca londinese. Poiché l'atto era stato notificato anche ad alcune persone fisiche, tra cui il CEO di Eni e l'allora Chief Development, Operation & Technology Officer di Eni e l'ex CEO di Eni, si era desunto che gli stessi fossero stati iscritti nel registro degli indagati presso la Procura di Milano. All'udienza del settembre 2014 presso la Corte di Londra, Eni e le due persone fisiche coinvolte hanno evidenziato la propria estraneità rispetto al conto corrente sequestrato. In esito all'udienza il sequestro è stato confermato.

Nel dicembre 2016 è stato notificato a Eni l'avviso di conclusione delle indagini preliminari con la richiesta di rinvio a giudizio formu-

lata dalla Procura di Milano nei confronti, tra gli altri, dell'attuale CEO, dell'allora Chief Development, Operation & Technology Officer, di un altro top manager di Eni e dell'ex CEO di Eni, oltre che di Eni ai sensi del D.Lgs. 231/01.

A seguito della notifica dell'avviso di conclusione delle indagini preliminari è stato richiesto ai legali statunitensi indipendenti di accertare se i nuovi documenti resi disponibili dalla Procura di Milano potessero modificare le conclusioni delle verifiche condotte in precedenza. Agli stessi legali sono stati altresì resi disponibili i documenti depositati nel procedimento nigeriano più oltre descritto. I legali statunitensi hanno confermato le conclusioni delle precedenti verifiche.

Nel dicembre 2017 il Giudice per le Indagini Preliminari ha disposto il rinvio a giudizio di tutte le parti innanzi al Tribunale di Milano. Nel corso della prima udienza dibattimentale hanno chiesto di costituirsi parte civile la Repubblica Federale della Nigeria, nonché alcune ONG che erano già state estromesse dal Giudice dell'Udienza Preliminare. All'udienza del maggio 2018 ha chiesto di costituirsi parte civile anche l'associazione Asso Consum e il Tribunale ha rinviato all'udienza del giugno 2018 per affrontare tutte le questioni sulle richieste di costituzione di parte civile. In questa udienza il nuovo difensore nominato dal Governo Federale della Nigeria ha insistito per l'ammissione della costituzione di parte civile richiedendo, altresì, la citazione come responsabili civili di Eni e Shell.

All'udienza del luglio 2018, il Tribunale ha deciso sulle questioni relative alla costituzione di parte civile. Sono state estromesse tutte le ONG ed Asso Consum; è stata, inoltre, dichiarata inammissibile la richiesta di costituzione avanzata da un azionista di Eni. Pertanto, la Repubblica Federale della Nigeria è la sola parte civile ammessa dal Tribunale. Eni e Shell si sono poi costituite responsabili civili in esito alla citazione effettuata dal Governo della Nigeria. Il procedimento di primo grado è in corso. Per quanto riguarda il separato procedimento penale, svoltosi con il rito abbreviato nei confronti di due imputati, terzi rispetto alla società, nel settembre 2018 è stata emessa sentenza di condanna. In particolare, il Giudice ha condannato i due imputati (che secondo l'impostazione accusatoria sarebbero stati due mediatori) alla pena di anni 4 e alla confisca del prezzo del reato pari a 100 milioni di dollari. Nel dicembre 2018 sono state depositate le motivazioni della sentenza che è stata successivamente appellata dagli imputati.

Nel gennaio 2017 la controllata Eni Nigerian Agip Exploration Ltd ("NAE") ha ricevuto copia di un provvedimento della Federal High Court di Abuja con il quale viene disposto su richiesta della Economic and Financial Crime Commission ("EFCC") un sequestro temporaneo ("Order") della licenza OPL 245, in pendenza del procedimento per asseriti reati di corruzione e riciclaggio di denaro in corso in Nigeria. Nel marzo 2017 la Corte nigeriana ha accolto il ricorso presentato da NAE e dal suo partner e ha revocato il provvedimento di sequestro. Successivamente Eni è venuta a conoscenza dell'avvenuto deposito delle contestazioni formulate da parte della EFCC e ne ha messo una copia a disposizione dei legali statunitensi incaricati della verifica indipendente di cui sopra. Questi ultimi hanno in sintesi concluso che le ulteriori verifiche da loro effettuate confermano le conclusioni delle precedenti, in base alle quali non è emersa alcuna evidenza di condotta illecita da parte di Eni in relazione all'acquisizione della licenza OPL 245 dal Governo nigeriano.

Nel novembre 2018 Eni SpA e le controllate NAE, NAOC ed AENR (nonché alcune società del gruppo Shell) hanno ricevuto notizia

dell'intenzione della Repubblica Federale della Nigeria di promuovere un'azione civile presso le corti inglesi per ottenere il risarcimento del danno derivante dalla transazione con la quale la licenza OPL 245 fu assegnata a NAE e SNEPCO (affiliata Shell). Il mese successivo, Eni ha ottenuto copia della documentazione che attesta l'iscrizione a ruolo della causa, il 15 aprile le consociate nigeriane NAE, NAOC ed AENR hanno ricevuto formale notifica dell'avvio del procedimento, mentre l'analoga notifica è stata ricevuta da Eni SpA il 16 maggio 2019. Negli atti introduttivi del giudizio, la domanda è quantificata in \$1.092 milioni o altro valore che sarà stabilito nel corso del procedimento. La Repubblica Federale della Nigeria pone alla base della propria valutazione una stima di valore dell'asset di \$3,5 miliardi. La quota di interesse di Eni è pari al 50%. Si ricorda che la Nigeria è costituita parte civile nel procedimento a Milano e che pertanto la causa di cui sopra appare una duplicazione delle domande formulate a Milano contro le persone fisiche di Eni.

(iv) **Indagine Congo.** Nel marzo 2017 la Guardia di Finanza ha notificato a Eni una richiesta di consegna di documenti ex art 248 c.p.p. da cui si rileva che è stato aperto presso la Procura di Milano un fascicolo nei confronti di ignoti. La richiesta è relativa, in particolare, agli accordi sottoscritti da Eni Congo negli anni 2013/2014/2015 con il Ministero degli Idrocarburi, volti ad attività di esplorazione, sviluppo e produzione su alcuni permessi e alle modalità con cui furono individuate le imprese con cui Eni è entrata in partnership. Nel luglio 2017 la Guardia di Finanza, su delega della Procura di Milano, ha notificato a Eni una nuova richiesta di documentazione ex art. 248 c.p.p. e un'informazione di garanzia ai sensi del D.Lgs. 231/01 con riferimento al reato di corruzione internazionale. La richiesta fa espressamente seguito alla precedente richiesta di consegna di documenti del marzo 2017 e ha ad oggetto la verifica dei rapporti tra Eni e le sue controllate, dal 2012 ad oggi, con alcune società terze. Eni ha consegnato tutta la documentazione oggetto della richiesta e ha preso contatto con le competenti Autorità americane (SEC e DoJ) per avviare un'informativa volontaria sul tema. Nel gennaio 2018 la Procura ha richiesto la proroga del termine delle indagini preliminari per ulteriori sei mesi a far data dal 31 gennaio sino al 30 luglio 2018. Successivamente, nel luglio del 2018 la Procura ha richiesto una seconda proroga fino al 28 febbraio 2019. Nell'aprile 2018 la Procura di Milano ha notificato ad Eni un'ulteriore richiesta di documentazione e all'allora Chief Development, Operation & Technology Officer un decreto di perquisizione dal quale lo stesso, insieme ad un altro dipendente Eni, risulta fra gli indagati.

Nell'ottobre 2018 l'Autorità giudiziaria ha eseguito il sequestro dell'account di posta elettronica di un dirigente Eni, già direttore generale di Eni Congo nel periodo 2010-2013. Nel dicembre 2018 e successivamente nel maggio e nel settembre 2019 sono stati notificati a Eni provvedimenti di richiesta di documenti ex art. 248 c.p.p. dalla Procura di Milano, aventi ad oggetto i rapporti economici intrattenuti da Eni e le sue controllate con alcune società. Tutta la documentazione richiesta è stata prodotta all'Autorità giudiziaria.

Nell'aprile 2018 il Collegio Sindacale, il Comitato Controllo e Rischi e l'Organismo di Vigilanza hanno deliberato il conferimento di un incarico congiunto ad uno studio legale indipendente e ad una società di consulenza, esperti in ambito anticorruzione, affinché fosse espletata una verifica indipendente di natura forense sulla vicenda. I risultati di tali attività non hanno evidenziato circostanze di fatto idonee a rilevare un diretto coinvolgimento di Eni o dei suoi dipendenti o manager chiave nella commissione dei reati ipotizzati

dalla Procura. Il report è stato portato a conoscenza dell'Autorità giudiziaria e delle competenti autorità americane (SEC e DoJ).

Nel settembre 2019 la Società è stata informata della notifica al CEO di Eni di un decreto di perquisizione con contestuale informazione di garanzia per una presunta ipotesi di "omessa comunicazione del conflitto di interessi" ex art. 2629 bis c.c., in relazione alla fornitura di servizi logistici e di trasporto ad alcune società controllate operanti in Africa, fra le quali in particolare Eni Congo SA, da parte di alcune società facenti capo alla Petroservice Holding BV nel periodo 2007-2018. La contestazione del reato si fonda sull'asserita riconducibilità al coniuge di una quota della proprietà di tale fornitore per una parte del periodo predetto. Nessuna delle forniture oggetto di indagine è mai stata oggetto di delibera da parte del Consiglio di Amministrazione di Eni SpA.

Nel novembre 2019, a seguito della notifica degli ulteriori atti di indagine Il Collegio Sindacale, il Comitato Controllo e Rischi e l'Organismo di Vigilanza hanno affidato ai consulenti già incaricati nel 2018 un secondo incarico per rivedere le conclusioni raggiunte, alla luce della documentazione processuale resa disponibile a seguito della richiesta di riesame del provvedimento notificato al CEO nel settembre 2019. Il secondo rapporto dei consulenti consegnato nel febbraio u.s., ancora di carattere preliminare e suscettibile di modifiche ed integrazioni, aggiorna le conclusioni raggiunte dal primo limitatamente alla: (i) ipotesi di verosimile riconducibilità al coniuge dell'Amministratore Delegato di una quota della proprietà del Gruppo Petroservice per alcuni anni a partire dal 2009 sino al 2012 e comunque non oltre la data di nomina a consigliere del CEO; (ii) assenza di riscontri idonei a smentire le dichiarazioni rese dal CEO circa la sua non conoscenza di eventuali interessi del coniuge nella proprietà del predetto Gruppo Petroservice.

### 3. Altri procedimenti in materia penale

(i) **Eni SpA (R&M) - Procedimenti penali accise sui carburanti.** È pendente un procedimento penale innanzi alla Procura di Roma, avente ad oggetto la "presunta" evasione di accisa nell'ambito dell'attività di commercializzazione dei carburanti nel mercato della rete. In particolare, la contestazione riguarda la presunta immissione in consumo da parte di Eni di prodotti petroliferi in quantitativi superiori rispetto a quelli assoggettati ad accisa. Tale procedimento (n. 7320/2014 RGNR) costituisce la riunione di tre distinti filoni di indagine: (i) un primo procedimento, avviato dalla Procura di Frosinone nei confronti di una società terza (Turriziani Petroli) acquirente di carburanti da Eni. Nell'ambito di tale indagine, estesa poi ad Eni, sono stati acquisiti presso quest'ultima dati e informazioni riguardanti l'assolvimento delle accise in relazione ai quantitativi di carburante esitati dalle tre basi dapprima oggetto d'indagine (Gaeta, Napoli e Livorno). Eni ha fornito la massima collaborazione possibile, consegnando tutta la documentazione richiesta. La Guardia di Finanza di Frosinone, unitamente alla locale Agenzia delle Dogane, in esito alle indagini espletate ha emesso nel novembre 2013 un Processo Verbale di Costatazione per il mancato pagamento dell'accisa negli anni 2007-2012 per un valore di €1,55 milioni e nel maggio 2014 l'Agenzia delle Dogane di Roma ha emesso il relativo avviso di pagamento, prontamente impugnato dalla Società innanzi alla Commissione Tributaria di primo grado di Roma. Nel marzo 2018 è stato depositato il dispositivo della sentenza con la quale la Commissione ha accolto il ricorso presentato

da Eni avverso la contestazione di omesso versamento di accise e condanna altresì l'Agenzia delle Dogane alle spese di giudizio. Tale sentenza è stata impugnata dall'Agenzia delle Dogane dinanzi la Commissione Tributaria Regionale di Roma. In data 24 giugno 2019 è stato stipulato tra Eni e l'Agenzia delle Dogane un accordo di conciliazione extragiudiziale che prevede la determinazione dell'accisa dovuta in €73 mila e il conseguente rimborso a Eni delle somme versate in eccesso in pendenza di giudizio. Conseguentemente è stata presentata in Commissione Tributaria istanza di cessata materia del contendere; (ii) un secondo procedimento derivante da un filone di indagine presso la Procura di Prato, riguardante il deposito di Calenzano per sottrazione di carburante attraverso una manipolazione degli erogatori, successivamente esteso anche alla raffineria di Stagno (Livorno); (iii) un terzo procedimento, avviato dalla Procura di Roma, avente ad oggetto la presunta sottrazione di prodotto al pagamento delle accise in relazione alle eccedenze di prodotto allo scarico rispetto ai quantitativi indicati nei documenti fiscali di accompagnamento.

I tre filoni sono stati riuniti in un unico procedimento (n. 7320/14) e la Procura di Roma ha condotto un'articolata attività di indagine, ipotizzando la sussistenza di un'associazione a delinquere finalizzata alla sottrazione sistematica di prodotti petroliferi presso tutte le 22 basi di carico di Eni dislocate sul territorio nazionale.

Nel corso degli anni 2014 e 2015 sono state effettuate massicce attività di intercettazione telefonica e ambientale ed attività delegate di perquisizioni e sequestri su tutti depositi fiscali del circuito Eni sul territorio nazionale – per verificare l'esistenza di comportamenti fraudolenti finalizzati a manomettere i sistemi di misurazione dei carburanti movimentati presso i predetti depositi e funzionali agli adempimenti fiscali in materia di accise – e sono stati effettuati accertamenti tecnici su testate di erogazione carburanti. Nello stesso periodo, le indagini sono state estese ad un cospicuo numero di dipendenti ed ex dipendenti incluso il vertice dell'allora Divisione Refining e Marketing della Società.

Nel novembre 2017 è stato eseguito presso le raffinerie e i depositi di Eni in Italia un provvedimento di sequestro preventivo dei misuratori di prodotti petroliferi emesso dal Tribunale di Roma su richiesta della Procura. La Società, anche in considerazione delle conseguenze connesse al fermo totale delle attività di raffinazione e di rifornimento di carburanti, ha interloquuto con la Procura al fine di ridurre per quanto possibile al minimo l'impatto verso i clienti, le società e i servizi e dopo pochi giorni è stato revocato il sequestro preventivo, in ragione degli impegni assunti dalla Società, parte terza non indagata.

Eni ha sempre fornito la massima collaborazione all'Autorità giudiziaria.

Nel corso del 2018 nell'ambito del procedimento n. 7320/14 è stato notificato dalla Procura di Roma l'avviso agli indagati di conclusione delle indagini preliminari e successivamente è stata esercitata l'azione penale con fissazione dell'udienza preliminare. Per quanto di interesse di Eni, la richiesta di rinvio a giudizio della Procura di Roma ha riguardato gli allora responsabili di deposito di Calenzano, Pomezia, Napoli, Gaeta ed Ortona per le fattispecie di reato di sottrazione aggravata e continuata al pagamento delle accise e anche i direttori delle raffinerie di Collesalveti (Livorno) e Sannazzaro per le ulteriori fattispecie di alterazione dei sistemi di misura previsti dalle leggi applicabili. Inoltre, per il solo deposito di Calenzano, è stata contestata in capo al responsabile e a tre addetti di deposito,

un'ipotesi di frode processuale.

Nel settembre 2018 è pervenuta ad Eni, in qualità di parte offesa, notifica dell'avviso di fissazione di udienza emesso dal Tribunale di Roma, in relazione alla contestazione di associazione a delinquere e altre contestazioni minori, nei confronti dei numerosi indagati – tra cui oltre 40 posizioni Eni – oggetto di un procedimento stralciato (proc. n. 22066/17 RGNR) dal principale, per le quali, nel maggio 2017, la Procura aveva richiesto l'archiviazione. All'esito dell'udienza, nel dicembre 2018 il Giudice ha accolto la richiesta di archiviazione per numerose posizioni, tra cui tredici posizioni Eni, mentre ha rigettato la richiesta, imponendo alla Procura di formulare l'imputazione nei termini e forme di legge per ventotto posizioni Eni (inclusi gli ex vertici dell'allora Divisione R&M) per il reato associativo.

Nel corso del 2019, per il procedimento principale (n. 7320/2014 RGNR), è stata svolta un'articolata fase di udienza preliminare dinanzi al GUP del Tribunale di Roma il quale, all'esito delle discussioni, ha disposto il rinvio a giudizio per tutti gli imputati dinanzi al Tribunale Monocratico di Roma per i reati in materia di accise, reato di falsità e frode processuale. Il dibattimento è in corso.

Nell'ambito del procedimento stralciato (proc. n. 22066/17 RGNR) la Procura ha, invece, formulato l'imputazione per associazione a delinquere imposta dal GIP ed è stata celebrata l'udienza preliminare dinanzi al Tribunale di Roma. Nel dicembre 2019, conclusa la fase delle discussioni il GUP ha emesso sentenza di non luogo a procedere per tutti gli imputati, tra cui gli ex vertici della linea di business Refining & Marketing, perché il fatto non sussiste.

Sul versante tributario, nell'ambito del procedimento amministrativo avviato per la riscossione delle imposte asseritamente non versate, nell'aprile 2018 la Guardia di Finanza ha notificato ad Eni un Processo Verbale di Contestazione che quantifica le maggiori accise dovute per gli anni 2008-2017 in €34 milioni ed i maggiori imponibili delle altre imposte connesse (imposte sul reddito ed IVA) in misura tale da determinare ulteriori imposte dovute per €22 milioni. L'Agenzia delle Dogane e delle Entrate cui compete l'emissione dell'avviso di pagamento/accertamento potranno comminare sanzioni ed interessi. Parte delle maggiori accise contestate e delle altre imposte relative è riconducibile alla stessa fattispecie per la quale Eni ha già conseguito sentenza favorevole di primo grado a seguito del ricorso dinanzi alla Commissione Tributaria Provinciale di Roma e ha stipulato un accordo di conciliazione extragiudiziale. A seguito delle memorie presentate dalla Società e del contraddittorio instaurato, l'Agenzia delle Dogane ha liquidato l'accisa relativa al Processo Verbale di Contestazione in €8 milioni emettendo i relativi avvisi di pagamento nel luglio 2019. Le altre imposte connesse sono rideterminate dall'Agenzia delle Entrate in circa €6 milioni. Eni ha effettuato i relativi pagamenti.

(ii) **Eni SpA - Procura della Repubblica di Milano – Proc. Pen. 12333/2017.** Nel febbraio 2018 è stato notificato un decreto di perquisizione e sequestro con riferimento alle ipotesi di reato associativo finalizzato alla calunnia ed alle false informazioni rese al Pubblico Ministero. Dal provvedimento risultano indagati, tra gli altri, un ex legale esterno di Eni e un ex dirigente di Eni, all'epoca dei fatti contestati dirigente strategico in diversi ruoli aziendali. Secondo quanto riportato nel decreto, l'associazione sarebbe finalizzata ad intralciare l'attività giudiziaria nei procedimenti penali di Milano che vedono coinvolta, tra gli altri, Eni ed alcuni dei suoi amministratori e dirigenti.

A seguito di quanto sopra, il Comitato Controllo e Rischi, sentito il Collegio Sindacale, ha convenuto, unitamente all'Organismo di Vigilanza, di affidare a un soggetto terzo indipendente lo svolgimento di un incarico per una verifica interna su documenti e fatti rilevanti rispetto alle vicende connesse con il citato procedimento, incluse analisi di tipo "forensic". L'incarico è stato conferito il 22 febbraio 2018 e, nella Relazione finale del 12 settembre 2018, presentata al Comitato Controllo e Rischi, all'Organismo di Vigilanza e al Collegio Sindacale, è riportato che dalle analisi svolte, e rispetto alle ipotesi formulate dalla Procura di Milano nel decreto, non emergerebbero evidenze fattuali circa il coinvolgimento del predetto ex dirigente di Eni nella commissione dei reati ipotizzati dalla Procura.

Nel contempo il 19 aprile 2018 il Consiglio d'Amministrazione ha conferito incarico a due consulenti esterni, un penalista e un civilista, per ricevere una consulenza legale indipendente in relazione ai fatti oggetto di indagine. Gli esiti sono stati riportati in una relazione del 22 novembre 2018 che non ha evidenziato circostanze di fatto idonee di per sé a rilevare un diretto coinvolgimento di persone Eni nella commissione dei reati ipotizzati dalla Procura. La relazione è stata presentata al Consiglio d'Amministrazione e al Collegio Sindacale di Eni, nonché trasmessa all'Organismo di Vigilanza di Eni.

Il 4 giugno 2018 la Consob ha chiesto a Eni e al suo Collegio Sindacale alcune informazioni relative al predetto procedimento, ai sensi dell'art. 115, comma 1, del TUF. In particolare, alla Società sono stati richiesti elementi informativi circa l'incarico affidato al soggetto terzo indipendente, gli esiti dell'incarico stesso, nonché su ogni altra azione intrapresa da Eni e dai suoi organi sociali in relazione alla vicenda in questione. Per quanto riguarda il Collegio Sindacale, l'Autorità ha chiesto informazioni in merito allo scambio informativo intrattenuto con l'allora società di revisione sulla vicenda in esame e sul programma di lavoro dalla stessa svolto, nonché l'aggiornamento su ogni ulteriore iniziativa di vigilanza. La Società ha risposto alla richiesta di informazioni l'11 giugno 2018. Successivamente, ha integrato la propria risposta inviando ulteriore documentazione, incluse la relazione finale del soggetto terzo indipendente e le relazioni dei consulenti del Consiglio d'Amministrazione; il Collegio Sindacale ha periodicamente aggiornato la Consob delle diverse iniziative di vigilanza assunte con diverse comunicazioni. Per maggiori informazioni sull'attività di vigilanza del Collegio Sindacale e sui relativi esiti si veda la Relazione del Collegio Sindacale all'Assemblea convocata per l'approvazione della presente Relazione Finanziaria Annuale. Il 13 giugno 2018 è stata notificata a Eni una richiesta di consegna di documentazione ex art. 248 c.p.p. Oggetto della richiesta sono i documenti inerenti all'audit interno e ad eventuali audit esterni relativi agli incarichi affidati all'ex legale esterno ad Eni, che risulta indagato nell'ambito del procedimento. Nell'ambito di questa richiesta sono state trasmesse alla Procura anche le relazioni del soggetto terzo indipendente e dei consulenti del Consiglio d'Amministrazione. In data 9 maggio 2019 Eni si è formalmente dichiarata persona offesa nel procedimento in oggetto.

Nel maggio e giugno 2019, sempre nell'ambito del medesimo procedimento, la Procura di Milano ha notificato ad Eni ed a tre società controllate (ETS SpA, Versalis SpA, Ecofuel SpA) diverse richieste di documentazione ex art. 248 c.p.p. Contestualmente il 23 maggio 2019 è stata notificata ad Eni un'informazione di garanzia con riferimento al reato 25 decies D.Lgs. 231/01 per il reato di cui all'art.

377 bis c.p. (induzione a non rendere dichiarazioni o a rendere dichiarazioni mendaci all'Autorità giudiziaria).

Oggetto delle predette richieste di documentazione sono in particolare i rapporti con due controparti commerciali, gli accessi presso gli uffici Eni di alcuni soggetti terzi, anche per conto di una delle predette controparti, la casella di posta elettronica di alcuni dipendenti ed ex dipendenti, la documentazione relativa ai rapporti intrattenuti con l'ex legale esterno indagato nel procedimento e quella relativa all'interruzione di tali rapporti, i report dell'internal audit ed i verbali degli organi societari che si sono occupati di valutare tali rapporti. A seguito degli audit interni, la Società ha provveduto a denunciare per truffa, in data 21 giugno 2019, un dipendente di ETS precedentemente licenziato in data 28 maggio 2019 ed ha altresì presentato un esposto all'Autorità giudiziaria per accertare la sussistenza degli estremi per il concorso in truffa di altri soggetti esterni ad Eni. In data 14 agosto la Guardia di Finanza ha inviato ad Eni una nuova richiesta di informazioni, avente ad oggetto i rapporti economici intercorsi tra le società del Gruppo Eni ed un professionista esterno. Alla richiesta è stato dato immediato riscontro.

Successivamente, nel novembre 2019 è stata notificata una richiesta di proroga delle indagini preliminari. Per quanto riguarda Eni, è stata richiesta la proroga delle indagini per il reato di cui all'art. 25 decies del D.Lgs. 231/01. Inoltre, risultano indagati per diverse ipotesi di reato un ex dirigente dell'ufficio legale, l'ex Chief Upstream Officer di Eni ed un ex dipendente di Eni, licenziato nel 2013. Per quanto riguarda le posizioni dei terzi, risultano delle nuove iscrizioni nel registro degli indagati, tra cui due ex legali esterni. In data 23 gennaio 2020 è stato notificato un decreto di perquisizione, con contestuale informazione di garanzia, al Chief Services & Stakeholder Relations Officer, al Senior Vice President Security e ad un dirigente dell'ufficio legale. Inoltre ulteriore documentazione processuale si è resa disponibile anche a seguito di richieste di riesame degli atti predetti. Il Collegio Sindacale ha affidato, insieme al Comitato di Controllo e all'Organismo di Vigilanza agli stessi consulenti già incaricati nel 2018, un nuovo incarico per l'esame della documentazione predetta al fine di descrivere e riassumere i fatti alla base delle ipotesi di reato contestate, nonché elementi fattuali e condotte da approfondire circa l'esistenza di eventuali criticità sostanziali o possibili carenze del sistema di controllo interno e di gestione dei rischi e del modello di organizzazione e di gestione dei rischi ex D.Lgs. 231/01. Le attività del consulente sono in corso.

- (iii) **Eni SpA - Procura della Repubblica di Milano – Abuso di informazioni privilegiate.** Nel marzo 2019 è stata notificata all'ex Chief Upstream Officer di Eni una richiesta di proroga di indagini preliminari (precedentemente non note) condotte dalla Procura di Milano, in relazione ad un'ipotesi di violazione dell'art. 184 del D.Lgs. 58/1998 (Testo unico delle disposizioni in materia di intermediazione finanziaria – "TUF"; abuso di informazioni privilegiate) che si presume commessa nel periodo tra il 1° novembre e il 1° dicembre 2016. L'ipotesi non risulta meglio specificata nell'atto notificato.

#### 4. Contenziosi fiscali

- (i) **Contestazione per omesso pagamento ICI/IMU relativamente ad alcune piattaforme petrolifere localizzate nelle acque territoriali.** La Corte di Cassazione con sentenze del 2016 ha affermato l'assoggettabilità ad ICI/IMU delle piattaforme petrolifere

localizzate nel mare territoriale risolvendo a favore degli enti locali un contenzioso in essere da circa un decennio. Eni, parte in numerosi di questi contenziosi, li ha progressivamente definiti mediante soluzioni transattive. Ad oggi a fronte dei residui contenziosi ancora in essere è accantonato un fondo rischi di €17 milioni.

La sentenza della Cassazione era riferita alla legislazione in vigore fino al 2015. Dal 2016 il quadro normativo è mutato per effetto della Legge n. 208/2015 che ha escluso dalla base imponibile dell'IMU gli impianti funzionali allo specifico processo produttivo. Per chiarire gli effetti di tale esclusione relativamente alle installazioni in oggetto, Assomineraria ha presentato nel 2016 un quesito al Dipartimento delle finanze il quale con risoluzione n. 3/DF del 1° giugno 2016 ha riconosciuto alle piattaforme petrolifere la qualificazione di impianti e conseguentemente l'esclusione dalla base imponibile disposta dalla legge predetta.

La pronuncia del Dipartimento delle Finanze tuttavia non è vincolante per gli enti locali cui compete il potere impositivo e tre di questi hanno notificato avvisi di accertamento per le annualità 2016 e successive. Nei conseguenti contenziosi ad oggi si registrano due sentenze di primo grado, delle quali una favorevole alla Società e una contraria, e una di secondo grado sfavorevole alla Società. Delle due contrarie solo una applica sanzioni. Una delle due sentenze contrarie riguarda il contenzioso con il comune di Ravenna per le annualità 2016 e 2017, relativamente alle quali è stato confermato l'accertamento del comune per un'imposta complessivamente pari a €19 milioni oltre alle sanzioni di legge.

Sulla base della risoluzione del Dipartimento delle Finanze citata, Eni ritiene che l'esclusione dalla base imponibile disposta dalla legge a far data dal 2016 escluda l'imponibilità ai fini IMU delle piattaforme petrolifere ubicate nel mare territoriale e proseguirà il contenzioso. Pertanto non sono stati effettuati accantonamenti al fondo rischi.

Il Decreto Legge 124/2019 (convertito con Legge 157/2019) ha istituito, a decorrere dall'anno 2020, l'imposta immobiliare sulle piattaforme marine (IMPi) in sostituzione di ogni altra imposizione immobiliare locale ordinaria sugli stessi manufatti. Tale norma ha quindi sancito, a partire dal 2020, la sussistenza del presupposto impositivo su tali manufatti.

## 5. Procedimenti chiusi

(i) **Eni SpA – Alitalia Linee Aeree Italiane SpA in amministrazione straordinaria (“Alitalia in A.S.”).** Nel gennaio 2013 Alitalia in A.S. ha instaurato un giudizio civile presso il Tribunale di Roma nei confronti di Eni, Esso Italiana Srl e Kuwait Petroleum Italia SpA, al fine di ottenere il risarcimento per i danni asseritamente subiti nel periodo compreso tra il 1998 e il 2009 a seguito della presunta intesa intercorsa tra le principali compagnie petrolifere nel mercato nazionale della fornitura di jet fuel. La richiesta di danni si fonda sul provvedimento del giugno 2006 dell'Autorità Garante della Concorrenza e del Mercato (“AGCM”), secondo cui Eni e altre cinque compagnie petrolifere (Esso Italiana Srl, Kuwait Petroleum Italia SpA, Shell Italia SpA, Tamoil Italia SpA e Total Italia SpA) avrebbero posto in essere, negli anni dal 1998 al 2006, un'intesa unica e complessa avente per oggetto e per effetto la ripartizione del mercato del jet fuel e l'impedimento all'ingresso di nuovi ope-

ratori sul mercato nazionale. A seguito di articolate trattative, nel giugno 2019 la causa è stata transatta tra tutte le parti coinvolte. L'ammontare transatto da Eni ha trovato copertura nei fondi stanziati in bilancio. Il giudizio innanzi al Tribunale di Milano si è formalmente estinto nel settembre 2019.

- (ii) **Eni SpA – Procura della Repubblica di Roma – Proc. Pen. N. 2711/2019 – Dichiarazioni IVA.** In data 16 settembre 2019 è stato notificato avviso di proroga delle indagini preliminari all'ex CEO e all'attuale CEO di Eni, in relazione al reato tributario di cui all'art. 4 D.Lgs. 74/2000 (dichiarazione infedele). Dalle verifiche effettuate dai difensori nominati, si tratta di ipotesi di reato connesse alla vicenda penale delle accise sui carburanti (si veda quanto rappresentato nel dettaglio nella sezione precedente), per le ulteriori imposte dovute sull'ammontare di accise che si presumono sottratte all'imposizione, per le i periodi di imposta dal 2011 al 2014. A seguito delle attività difensive svolte e in ragione degli avvenuti pagamenti all'esito dell'interlocuzione con Agenzia delle Dogane e delle Entrate, nel novembre 2019 la Procura di Roma ha depositato richiesta di archiviazione del procedimento ed in data 2 dicembre 2019 il GIP del Tribunale di Roma ha emesso decreto di archiviazione.
- (iii) **Arbitrato Eni/GasTerra.** Nel 2013 Eni ha avviato un arbitrato nei confronti di GasTerra, in base ad un contratto di fornitura gas stipulato nel 1986, per una revisione del prezzo applicato alle forniture di gas del periodo 2012-2015, concordando altresì con GasTerra l'applicazione di un prezzo provvisorio fino alla definizione di un nuovo prezzo contrattuale per accordo o per lodo arbitrale. Il lodo arbitrale non ha accolto la domanda di Eni, senza tuttavia determinare il nuovo prezzo applicabile al contratto nel periodo di riferimento. GasTerra ritiene che il lodo arbitrale, non accogliendo la domanda di Eni, ripristini l'originario prezzo contrattuale e, sulla base di questo, richiede ad Eni il pagamento di una somma che rappresenta la differenza tra il prezzo contrattuale e il prezzo provvisorio. Eni invece, anche sulla base dei pareri dei suoi consulenti esterni, non ritiene corretta tale interpretazione del lodo. GasTerra, tuttavia, sulla base della propria interpretazione, ha avviato una procedura arbitrale ed ha richiesto ed ottenuto dal giudice olandese un provvedimento cautelare provvisorio di sequestro, in particolare, della partecipazione in Eni International BV detenuta da Eni a fronte di un asserito credito di €1,01 miliardi. Al fine di ottenere il dissequestro delle azioni di Eni International BV, Eni ha offerto a GasTerra, che ha accettato, una garanzia bancaria pari all'importo richiesto (che rimane in vigore fino al lodo che deciderà sul merito). Il provvedimento d'urgenza, concesso dopo un'analisi sommaria, senza contraddittorio tra Eni e GasTerra non costituisce, secondo il diritto olandese, un'anticipazione della decisione sul merito della controversia. In data 8 luglio 2019, il Tribunale ha emesso un lodo a conclusione della prima fase del procedimento, con il quale ha deciso, in particolare, che il prezzo provvisorio di cui sopra ha continuato ad applicarsi nel periodo 2012-2015, e che quindi le fatture emesse da GasTerra in seguito all'emissione del lodo del 2016 non sono valide. Il Tribunale ha rimandato alla seconda fase del procedimento arbitrale la decisione sulla quantificazione delle richieste di risarcimento danni avanzate da Eni nei confronti di GasTerra. In data 24 luglio 2019, su richiesta di Eni e con il consenso di GasTerra, la garanzia bancaria di €1,01 miliardi è stata estinta. GasTerra si è riservata ogni azione a tutela delle proprie ragioni.



## Attività in concessione

Eni opera in regime di concessione prevalentemente nel settore Exploration & Production e nella linea di business Refining & Marketing. Nel settore Exploration & Production le clausole contrattuali che regolano le concessioni minerarie, le licenze e i permessi esplorativi disciplinano l'accesso di Eni alle riserve di idrocarburi e differiscono da Paese a Paese. Le concessioni minerarie, le licenze e i permessi sono assegnati dal titolare del diritto di proprietà, generalmente Enti pubblici, compagnie petrolifere di Stato e, in alcuni contesti giuridici, anche privati. In forza dell'assegnazione della concessione mineraria, Eni sostiene i rischi e i costi connessi all'attività di esplorazione, sviluppo e i costi operativi e ha diritto alle produzioni realizzate. A fronte delle concessioni minerarie ricevute, Eni corrisponde delle royalties e, in funzione della legislazione fiscale vigente nel Paese, è tenuta al pagamento delle imposte sul reddito derivante dallo sfruttamento della concessione. Nei Production Sharing Agreement e nei contratti di service il diritto sulle produzioni realizzate è determinato dagli accordi contrattuali con le compagnie petrolifere di Stato concessionarie, che stabiliscono le modalità di rimborso sotto forma di diritto sulle produzioni, dei costi sostenuti per le attività di esplorazione, sviluppo e dei costi operativi (cost oil) e la quota di spettanza a titolo di remunerazione (profit oil). Nella linea di business Refining & Marketing alcune stazioni di servizio e altri beni accessori al servizio di vendita insistono su aree autostradali concesse a seguito di una gara pubblica in sub-concessione dalle società concessionarie autostradali per l'erogazione del servizio di distribuzione di prodotti petroliferi e lo svolgimento delle attività accessorie. A fronte dell'affidamento dei servizi sopra indicati, Eni corrisponde alle società autostradali royalties fisse e variabili calcolate in funzione dei quantitativi venduti. Al termine delle concessioni è generalmente prevista la devoluzione gratuita dei beni immobili non rimovibili.

## Regolamentazione in materia ambientale

I rischi connessi all'impatto delle attività Eni sull'ambiente, sulla salute e sulla sicurezza sono descritti nei Fattori di rischio e di incertezza – Rischio operation e connessi rischi in materia di HS&E della Relazione sulla gestione. In futuro, Eni sosterrà costi di ammontare significativo per adempiere gli obblighi previsti dalle norme in materia di salute, sicurezza e ambiente, nonché per il ripristino ambientale, la bonifica e messa in sicurezza di aree in precedenza adibite a produzioni industriali e siti

dismessi. In particolare, per quanto riguarda il rischio ambientale, Eni attualmente non ritiene che vi saranno effetti negativi sul bilancio consolidato in aggiunta ai fondi stanziati e tenuto conto degli interventi già effettuati e delle polizze assicurative stipulate. Tuttavia non può essere escluso con certezza il rischio che Eni possa incorrere in ulteriori costi o responsabilità anche di proporzioni rilevanti perché, allo stato attuale delle conoscenze, è impossibile prevedere gli effetti dei futuri sviluppi tenuto conto, tra l'altro, dei seguenti aspetti: (i) la possibilità che emergano nuove contaminazioni; (ii) i risultati delle caratterizzazioni in corso e da eseguire e gli altri possibili effetti derivanti dall'applicazione del Decreto Legislativo n. 152/2006; (iii) gli eventuali effetti di nuove leggi e regolamenti per la tutela dell'ambiente (es. Legge 68/2015 sugli Ecoreati e Direttiva UE 2015/2193 sugli impianti di combustione medi); (iv) gli effetti di eventuali innovazioni tecnologiche per il risanamento ambientale; (v) la possibilità di controversie e la difficoltà di determinare le eventuali conseguenze, anche in relazione alla responsabilità di altri soggetti e ai possibili indennizzi.

## Emission trading

A partire dal 2013 in Europa ha preso il via la terza fase del sistema di scambio di quote (EU-ETS), durante la quale lo strumento principale di assegnazione dei permessi di emissione alle installazioni è rappresentato dalla vendita all'asta, in luogo dell'assegnazione gratuita basata sulle emissioni storiche. Per il periodo 2013-2020 l'assegnazione gratuita dei permessi avviene utilizzando parametri di riferimento europei specifici per ogni settore industriale (cd. benchmark), ad eccezione del settore termoelettrico, per il quale non sono più previste assegnazioni gratuite. Tale contesto regolatorio determina per gli impianti Eni soggetti ad emission trading l'assegnazione di un quantitativo di permessi di emissione generalmente inferiore rispetto alle emissioni registrate nell'anno di riferimento, con la necessità di acquistare le quote necessarie ai fini di compliance tramite l'approvvigionamento sul mercato delle emissioni. Nell'esercizio 2019 le emissioni di anidride carbonica delle installazioni Eni sono risultate, complessivamente, superiori rispetto ai permessi assegnati. A fronte di 19,30 milioni di tonnellate di anidride carbonica emessa in atmosfera sono stati assegnati 7,73 milioni di tonnellate di permessi di emissione, facendo registrare un deficit di 11,57 milioni di tonnellate. L'intero deficit è stato compensato tramite l'approvvigionamento dei permessi mancanti sul mercato delle emissioni.

## 28 | Ricavi

## RICAVI DELLA GESTIONE CARATTERISTICA

(€ milioni)	Exploration & Production	Gas & Power	Refining & Marketing e Chimica	Corporate e Altre attività	Totale
<b>2019</b>					
<b>Ricavi della gestione caratteristica</b>	<b>10.499</b>	<b>38.160</b>	<b>21.017</b>	<b>205</b>	<b>69.881</b>
<b>Ricavi per prodotti e servizi venduti:</b>					
Ricavi per:					
- Vendita greggi	3.505	17.334	27		20.866
- Vendita prodotti petroliferi	1.189	3.000	16.615		20.804
- Vendita gas naturale e GNL	5.454	12.468			17.922
- Vendita prodotti petrolchimici		316	3.772	22	4.110
- Vendita altri prodotti	68	2.502	16	7	2.593
- Servizi	283	2.540	587	176	3.586
	<b>10.499</b>	<b>38.160</b>	<b>21.017</b>	<b>205</b>	<b>69.881</b>
<b>Tempistiche di trasferimento beni/servizi:</b>					
Beni e servizi trasferiti in uno specifico momento	9.946	38.047	20.768	87	68.848
Beni e servizi trasferiti lungo un arco temporale	553	113	249	118	1.033
<b>2018</b>					
<b>Ricavi della gestione caratteristica</b>	<b>9.943</b>	<b>43.109</b>	<b>22.594</b>	<b>176</b>	<b>75.822</b>
<b>Ricavi per prodotti e servizi venduti:</b>					
Ricavi per:					
- Vendita greggi	3.982	18.471			22.453
- Vendita prodotti petroliferi	1.133	4.053	17.213		22.399
- Vendita gas naturale e GNL	4.554	15.088			19.642
- Vendita prodotti petrolchimici		762	4.777	35	5.574
- Vendita altri prodotti	27	2.363	20	11	2.421
- Servizi	247	2.372	584	130	3.333
	<b>9.943</b>	<b>43.109</b>	<b>22.594</b>	<b>176</b>	<b>75.822</b>
<b>Tempistiche di trasferimento beni/servizi:</b>					
Beni e servizi trasferiti in uno specifico momento	9.676	42.979	22.535	106	75.296
Beni e servizi trasferiti lungo un arco temporale	267	130	59	70	526
<b>2017</b>					
<b>Ricavi della gestione caratteristica</b>	<b>7.131</b>	<b>39.846</b>	<b>19.771</b>	<b>171</b>	<b>66.919</b>
<b>Ricavi per prodotti e servizi venduti:</b>					
Ricavi per:					
- Vendita greggi	2.431	17.693	17		20.141
- Vendita prodotti petroliferi	1.030	3.930	14.615		19.575
- Vendita gas naturale e GNL	3.470	11.643			15.113
- Vendita prodotti petrolchimici		147	4.591	32	4.770
- Vendita altri prodotti	14	2.021	21	12	2.068
- Servizi	186	4.412	527	127	5.252
	<b>7.131</b>	<b>39.846</b>	<b>19.771</b>	<b>171</b>	<b>66.919</b>

(€ milioni)	2019	2018
Ricavi rilevati a fronte di passività con la clientela esistenti all'inizio dell'esercizio	747	342
Ricavi rilevati a fronte di performance obligation soddisfatte o parzialmente soddisfatte in esercizi precedenti	10	11

I ricavi della gestione caratteristica sono analizzati per settore di attività e per area geografica di destinazione alla nota n. 35 – Informazioni per settore di attività e per area geografica.

I ricavi della gestione caratteristica verso parti correlate sono indicati alla nota n. 36 – Rapporti con parti correlate.

## ALTRI RICAVI E PROVENTI

(€ milioni)	2019	2018	2017
Plusvalenze da vendite di attività materiali, immateriali e rami d'azienda	152	454	3.288
Altri proventi	1.008	662	770
	<b>1.160</b>	<b>1.116</b>	<b>4.058</b>

Le plusvalenze da vendita di attività materiali, immateriali e rami d'azienda riguardano per €146 milioni asset del settore Exploration & Production.

Le plusvalenze da vendita di attività materiali, immateriali e rami d'azienda relative al 2018 riguardavano per €428 milioni la cessione del 10% dell'asset Zohr in Egitto, quelle relative al 2017 riguardavano per €1.985 milioni la cessione dell'interest del 25% dell'Area 4 in

fase di sviluppo nell'offshore del Mozambico e per €1.281 milioni la cessione del 40% dell'asset Zohr in Egitto.

Gli altri proventi comprendono €368 milioni relativi al recupero della quota dei costi del diritto di utilizzo dei beni in leasing di competenza dei partner delle joint operation non incorporate operate dall'Eni. Gli altri ricavi e proventi verso parti correlate sono indicati alla nota n. 36 – Rapporti con parti correlate.

## 29 | Costi

### ACQUISTI, PRESTAZIONI DI SERVIZI E COSTI DIVERSI

(€ milioni)	2019	2018	2017
Costi per materie prime, sussidiarie, di consumo e merci	36.272	41.125	35.907
Costi per servizi	11.589	10.625	12.228
Costi per godimento di beni di terzi	1.478	1.820	1.684
Accantonamenti netti ai fondi per rischi e oneri	858	1.120	886
Oneri per variazione prezzi di vendita su operazioni overlifting e underlifting			145
Altri oneri	879	1.130	931
	<b>51.076</b>	<b>55.820</b>	<b>51.781</b>
a dedurre:			
- incrementi per lavori interni - attività materiali	(197)	(192)	(224)
- incrementi per lavori interni - attività immateriali	(5)	(6)	(9)
	<b>50.874</b>	<b>55.622</b>	<b>51.548</b>

Gli acquisti, prestazioni di servizi e costi diversi comprendono costi geologici e geofisici dell'attività esplorativa del settore Exploration & Production che ammontano a €275 milioni (€287 milioni e €273 milioni rispettivamente nel 2018 e nel 2017). Gli esercizi 2018 e 2017 comprendevano canoni per contratti di leasing operativo rispettivamente per €872 milioni e €1.022 milioni.

I costi di ricerca e sviluppo privi dei requisiti per la rilevazione nell'attivo patrimoniale ammontano a €194 milioni (€197 milioni e €185 milioni rispettivamente nel 2018 e nel 2017).

I costi per godimento di beni di terzi comprendono royalties su prodotti petroliferi per €1.183 milioni (€1.043 milioni e €674 milioni rispettivamente nel 2018 e nel 2017).

Gli accantonamenti ai fondi per rischi e oneri al netto degli utilizzi per esuberanza riguardano l'accantonamento netto al fondo rischi ambientali di €329 milioni (accantonamenti netti di €266 milioni e €200 milioni rispettivamente nel 2018 e nel 2017) e l'accantonamento netto al fondo rischi per contenziosi di €60 milioni (accantonamenti netti di €101 milioni e di €375 milioni rispettivamente nel 2018 e nel 2017). Maggiori informazioni sono riportate alla nota n. 20 – Fondi per rischi e oneri. Gli accantonamenti ai fondi per rischi e oneri al netto degli utilizzi per esuberanza sono analizzati per settore di attività alla nota n. 35 – Informazioni per settore di attività e per area geografica.

Le informazioni relative ai leasing sono indicate alla nota n. 12 – Diritto di utilizzo beni in leasing.

### COSTO LAVORO

(€ milioni)	2019	2018	2017
Salari e stipendi	2.417	2.409	2.447
Oneri sociali	449	448	441
Oneri per programmi a benefici ai dipendenti	85	220	113
Altri costi	213	170	162
	<b>3.164</b>	<b>3.247</b>	<b>3.163</b>
a dedurre:			
- incrementi per lavori interni - attività materiali	(152)	(142)	(202)
- incrementi per lavori interni - attività immateriali	(16)	(12)	(10)
	<b>2.996</b>	<b>3.093</b>	<b>2.951</b>

Gli altri costi comprendono oneri per esodi agevolati per €45 milioni (€37 milioni e €18 milioni rispettivamente nel 2018 e nel 2017) e oneri per programmi a contributi definiti per €99 milioni (€95 milioni e €90 milioni rispettivamente nel 2018 e nel 2017).

Gli oneri per programmi a benefici ai dipendenti sono analizzati alla nota n. 21 – Fondi per benefici ai dipendenti.

I costi verso parti correlate sono indicati alla nota n. 36 – Rapporti con parti correlate.

## Numero medio dei dipendenti

Il numero medio dei dipendenti delle imprese incluse nell'area di consolidamento ripartito per categoria è il seguente:

(numero)	2019		2018		2017	
	Controllate	Joint operations	Controllate	Joint operations	Controllate	Joint operations
Dirigenti	1.014	16	999	17	995	17
Quadri	9.267	77	9.095	84	9.089	98
Impiegati	15.945	361	16.220	361	16.721	371
Operai	4.910	287	5.259	283	5.659	285
	<b>31.136</b>	<b>741</b>	<b>31.573</b>	<b>745</b>	<b>32.464</b>	<b>771</b>

Il numero medio dei dipendenti è calcolato come semisomma dei dipendenti all'inizio e alla fine del periodo.

Il numero medio dei dirigenti comprende i manager assunti e operanti all'estero la cui posizione organizzativa è assimilabile alla qualifica di dirigente.

## Piani di incentivazione dei dirigenti con azioni Eni

L'Assemblea del 13 aprile 2017 ha approvato il Piano di Incentivazione di Lungo Termine 2017-2019, conferendo al Consiglio di Amministrazione ogni potere necessario per l'attuazione del Piano e autorizzando lo stesso a disporre fino a un massimo di 11 milioni di azioni proprie al servizio del Piano. Il Piano di Incentivazione di Lungo Termine 2017-2019 prevede tre attribuzioni di azioni ordinarie negli anni 2017, 2018 e 2019 ed è destinato all'Amministratore Delegato di Eni e ai dirigenti di Eni e delle sue società controllate rientranti nell'ambito delle "risorse manageriali critiche per il business", individuate tra coloro che occupano le posizioni più direttamente responsabili dei risultati aziendali o che sono di interesse strategico, compresi i dirigenti con responsabilità strategiche. Il Piano prevede l'assegnazione di azioni Eni a titolo gratuito ai beneficiari al termine di un periodo di vesting triennale a condizione che gli stessi siano rimasti in servizio. Coerentemente alla natura sostanziale di retribuzione, ai sensi delle disposizioni dei principi contabili internazionali, il costo del piano è determinato con riferimento al fair value degli strumenti attribuiti e alla previsione del numero di azioni da assegnare al termine del vesting period; il costo è rilevato pro-rata temporis lungo il vesting period. Il numero di azioni che verrà assegnato a scadenza dipende: (i) per il 50%, dall'andamento del Total Shareholder Return (TSR) del titolo Eni, rapportato al TSR dell'indice FTSE Mib di Borsa Italiana, confrontato con quello registrato da un gruppo di competitors di Eni ("Peers Group"<sup>39</sup>) rapportato anch'esso con il TSR delle rispettive borse valori di riferimento<sup>40</sup>; (ii) per il 50%, dalla variazione percentuale annuale del Net Present Value

(NPV) delle riserve certe confrontata con l'analogia variazione di ciascuna società del Peer Group. In base all'andamento dei parametri di performance sopra indicati, il numero di azioni che saranno offerte a titolo gratuito dopo tre anni dall'attribuzione potrà essere compreso tra lo 0% e il 180% del numero delle azioni attribuite inizialmente; il 50% delle azioni che saranno effettivamente assegnate a ciascun beneficiario in servizio sarà sottoposto ad una clausola di lock-up che ne impedisce il trasferimento per un anno dalla data di assegnazione.

Alla grant date sono state attribuite: (i) nel 2019, n. 1.759.273 azioni; il fair value medio ponderato di tali azioni alla medesima data è pari a €9,88 per azione; (ii) nel 2018, n. 1.517.975 azioni; il fair value medio ponderato di tali azioni alla medesima data è pari a €11,73 per azione; (iii) nel 2017, n. 1.719.061 azioni; il fair value medio ponderato di tali azioni alla medesima data è pari a €7,99 per azione.

La determinazione del fair value è stata operata adottando appropriate tecniche di valutazione avuto riguardo ai differenti parametri di performance previsti dal piano (metodo stocastico per la componente del piano afferente al TSR e modello Black-Scholes per la componente afferente al NPV delle riserve) tenendo conto, essenzialmente, del valore del titolo Eni alla data di attribuzione (€13,714 per l'attribuzione 2019; €14,246 per l'attribuzione 2018; €13,81 per l'attribuzione 2017), ridotto dei dividendi attesi nel vesting period (circa 6,1% del prezzo dell'azione alla data di attribuzione per il 2019; circa 5,8% del prezzo dell'azione alla data di attribuzione per il 2018; circa 5,8% del prezzo dell'azione alla data di attribuzione per il 2017), considerando la volatilità del titolo (circa 19% per l'attribuzione 2019; circa 20% per l'attribuzione 2018; circa 25% per l'attribuzione 2017), le previsioni relative all'andamento dei parametri di performance, nonché il minor valore attribuibile alle azioni caratterizzate dal vincolo di cedibilità al termine del vesting period (cd. lock-up period).

I costi relativi al Piano di Incentivazione di Lungo Termine 2017, 2018 e 2019, rilevati come componente del costo lavoro, ammontano a €9 milioni (€5 milioni e €0,4 milioni rispettivamente nel 2018 e 2017) con contropartita alle riserve di patrimonio netto.

[39] Il Peer Group è composto dalle seguenti società: Anadarko, Apache, BP, Chevron, ConocoPhillips, ExxonMobil, Marathon Oil, Royal Dutch Shell, Statoil e Total.

[40] La condizione di performance connessa con il TSR ai sensi dei principi contabili internazionali rappresenta una cd. market condition.

### Compensi spettanti al key management personnel

I compensi, inclusi i contributi e gli oneri accessori, spettanti ai soggetti che hanno il potere e la responsabilità della pianificazione,

direzione e controllo della Società e quindi gli amministratori esecutivi e non, i dirigenti con responsabilità strategica (cd. key management personnel) in carica nel corso dell'esercizio si analizzano come segue:

(€ milioni)	2019	2018	2017
Salari e stipendi	28	27	25
Benefici successivi al rapporto di lavoro	2	2	2
Altri benefici a lungo termine	12	10	9
Indennità per cessazione del rapporto di lavoro	12		7
	<b>54</b>	<b>39</b>	<b>43</b>

### Compensi spettanti agli amministratori e ai sindaci

I compensi spettanti agli amministratori ammontano a €9,2 milioni, €9,6 milioni e €14,5 milioni rispettivamente per gli esercizi 2019, 2018 e 2017. I compensi spettanti ai sindaci ammontano a €0,613 milioni, €0,604 milioni e €0,760 milioni, rispettivamente per gli esercizi 2019, 2018 e 2017.

I compensi comprendono gli emolumenti e ogni altra somma avente natura retributiva, previdenziale e assistenziale dovuti per lo svolgimento della funzione di amministratore o di sindaco in Eni SpA e in altre imprese incluse nell'area di consolidamento, che abbiano costituito un costo per Eni, anche se non soggetti all'imposta sul reddito delle persone fisiche.

## 30 | Proventi (oneri) finanziari

(€ milioni)	2019	2018	2017
<b>Proventi (oneri) finanziari</b>			
Proventi finanziari	3.087	3.967	3.924
Oneri finanziari	(4.079)	(4.663)	(5.886)
Proventi (oneri) netti su attività finanziarie destinate al trading	127	32	(111)
Strumenti finanziari derivati	(14)	(307)	837
	<b>(879)</b>	<b>(971)</b>	<b>(1.236)</b>

I proventi (oneri) finanziari si analizzano come segue:

(€ milioni)	2019	2018	2017
<b>Proventi (oneri) finanziari correlati all'indebitamento finanziario netto</b>			
- Interessi e altri oneri su prestiti obbligazionari	(618)	(565)	(638)
- Proventi (oneri) netti su attività finanziarie destinate al trading	127	32	(111)
- Interessi e altri oneri verso banche e altri finanziatori	(122)	(120)	(113)
- Interessi passivi su passività per beni in leasing	(378)		
- Interessi attivi verso banche	21	18	12
- Interessi e altri proventi su crediti finanziari e titoli non strumentali all'attività operativa	8	8	16
	<b>(962)</b>	<b>(627)</b>	<b>(834)</b>
<b>Differenze attive (passive) di cambio</b>	<b>250</b>	<b>341</b>	<b>(905)</b>
<b>Strumenti finanziari derivati</b>	<b>(14)</b>	<b>(307)</b>	<b>837</b>
<b>Altri proventi (oneri) finanziari</b>			
- Interessi e altri proventi su crediti finanziari e titoli strumentali all'attività operativa	112	132	128
- Oneri finanziari imputati all'attivo patrimoniale	93	52	73
- Oneri finanziari connessi al trascorrere del tempo <sup>(a)</sup>	(255)	(249)	(264)
- Altri proventi (oneri) finanziari	(103)	(313)	(271)
	<b>(153)</b>	<b>(378)</b>	<b>(334)</b>
	<b>(879)</b>	<b>(971)</b>	<b>(1.236)</b>

(a) La voce riguarda l'incremento dei fondi per rischi e oneri che sono indicati, ad un valore attualizzato, nelle passività non correnti del bilancio.

Le informazioni relative ai leasing sono indicate alla nota n. 12 – Diritto di utilizzo beni in leasing.

Gli strumenti finanziari derivati sono analizzati alla nota n. 23 –

Strumenti finanziari derivati e hedge accounting.

I proventi (oneri) finanziari verso parti correlate sono indicati alla nota n. 36 – Rapporti con parti correlate.

## 31 | Proventi (oneri) su partecipazioni

### EFFETTO VALUTAZIONE CON IL METODO DEL PATRIMONIO NETTO

L'analisi delle plusvalenze e minusvalenze delle partecipazioni valutate con il metodo del patrimonio netto è indicata alla nota n. 15 – Partecipazioni.

L'effetto valutazione con il metodo del patrimonio netto è analizzato per settore di attività alla nota n. 35 – Informazioni per settore di attività e per area geografica.

### ALTRI PROVENTI (ONERI) SU PARTECIPAZIONI

(€ milioni)	2019	2018	2017
Dividendi	247	231	205
Plusvalenze (minusvalenze) nette da vendita	19	22	163
Altri proventi (oneri) netti	15	910	(33)
	<b>281</b>	<b>1.163</b>	<b>335</b>

I dividendi si riferiscono essenzialmente alla Nigeria LNG Ltd per €186 milioni e alla Saudi European Petrochemical Co per €46 milioni (rispettivamente, €187 milioni e €35 milioni nel 2018 e €167 milioni ed €21 milioni nel 2017).

Gli altri proventi netti del 2018 comprendevano la plusvalenza di

€889 milioni derivante dalla business combination tra Eni Norge AS e Point Resources AS con la costituzione della joint venture Vår Energi AS determinata dalla differenza tra il valore d'iscrizione della partecipazione corrispondente al fair value dei net asset combinati e il valore di libro dei net asset ceduti.

## 32 | Imposte sul reddito

(€ milioni)	2019	2018	2017
<b>Imposte correnti:</b>			
- imprese italiane	347	301	712
- imprese estere operanti nel settore Exploration & Production	4.729	4.906	3.167
- imprese estere	152	163	142
	<b>5.228</b>	<b>5.370</b>	<b>4.021</b>
<b>Imposte differite e anticipate nette:</b>			
- imprese italiane	599	130	(464)
- imprese estere operanti nel settore Exploration & Production	(172)	497	(162)
- imprese estere	(64)	(27)	72
	<b>363</b>	<b>600</b>	<b>(554)</b>
	<b>5.591</b>	<b>5.970</b>	<b>3.467</b>

Le imposte correnti relative alle imprese italiane riguardano imposte estere per €137 milioni.

La riconciliazione tra l'onere fiscale teorico determinato applican-

do l'aliquota fiscale Ires vigente in Italia del 24% (stesso valore nel 2018 e nel 2017) e l'onere fiscale effettivo è la seguente:

(€ milioni)	2019	2018	2017
<b>Utile ante imposte</b>	<b>5.746</b>	<b>10.107</b>	<b>6.844</b>
Aliquota fiscale teorica (Ires) (%)	24,0	24,0	24,0
<b>Imposte teoriche</b>	<b>1.379</b>	<b>2.426</b>	<b>1.643</b>
Variazioni in aumento (diminuzione):			
- effetto maggiore tassazione delle imprese estere	2.934	3.096	1.882
- effetto delle svalutazioni delle attività per imposte anticipate e rideterminazione aliquote fiscali	938	261	(96)
- effetti fiscali relativi ad esercizi precedenti	147	(24)	(1)
- effetto imposte estere di società italiane	105	46	54
- effetto tassazione dividendi infragruppo	65	47	1
- effetto Irap delle società italiane	25	50	77
- effetto rideterminazione addizionale Ires prevista dalla Legge n. 7 del 6 febbraio 2009			61
- effetto tassazione delle plusvalenze (minusvalenze) da cessione di partecipazioni		(1)	(177)
- altre motivazioni	(2)	69	23
	<b>4.212</b>	<b>3.544</b>	<b>1.824</b>
<b>Imposte effettive</b>	<b>5.591</b>	<b>5.970</b>	<b>3.467</b>

La maggiore tassazione delle imprese estere riguarda il settore Exploration & Production per €2.934 milioni (rispettivamente, €3.014 milioni e €1.811 milioni nel 2018 e 2017).

### 33 | Utile per azione

L'utile per azione semplice è determinato dividendo l'utile dell'esercizio di competenza Eni per il numero medio ponderato delle azioni Eni SpA in circolazione nell'anno, escluse le azioni proprie.

Il numero medio ponderato delle azioni in circolazione è di 3.592.249.603 (3.601.140.133 negli esercizi 2018 e 2017).

L'utile per azione diluito è determinato dividendo l'utile dell'esercizio di competenza Eni per il numero medio ponderato delle azioni Eni SpA in circolazione nell'anno, escluse le azioni proprie, incrementate del numero

delle azioni che potenzialmente potrebbero essere emesse.

Al 31 dicembre 2019 le azioni che potenzialmente potrebbero essere messe in circolazione riguardano le azioni assegnate a fronte dei piani ILT azionario 2017, 2018 e 2019.

La riconciliazione del numero medio ponderato delle azioni in circolazione utilizzato per la determinazione dell'utile per azione semplice e diluito è di seguito indicata:

	2019	2018	2017	
<b>Numero medio ponderato di azioni in circolazione per l'utile semplice</b>	<b>3.592.249.603</b>	<b>3.601.140.133</b>	<b>3.601.140.133</b>	
Numero di azioni potenziali a fronte del piano ILT azionario	2.251.406	2.782.584	1.691.413	
<b>Numero medio ponderato di azioni in circolazione per l'utile diluito</b>	<b>3.594.501.009</b>	<b>3.603.922.717</b>	<b>3.602.831.546</b>	
<b>Utile netto di competenza Eni</b>	<b>148</b>	<b>4.126</b>	<b>3.374</b>	
	(€ milioni)			
Utile per azione semplice	(ammontari in € per azione)	0,04	1,15	0,94
Utile per azione diluito	(ammontari in € per azione)	0,04	1,15	0,94

### 34 | Esplorazione e valutazione di risorse Oil & Gas

I valori rilevati in bilancio in merito all'attività di esplorazione e valutazione di risorse minerarie, relative al settore Exploration & Production, sono di seguito indicati:

(€ milioni)	2019	2018	2017
<b>Ricavi relativi all'attività di esplorazione e valutazione</b>	<b>34</b>	<b>17</b>	<b>9</b>
Costi di esplorazione ed appraisal imputati a conto economico:			
- write-off di costi di esplorazione ed appraisal	214	93	252
- costi per prospezioni geologiche e geofisiche	275	287	273
<b>Totale costi di esplorazione ed appraisal imputati a conto economico</b>	<b>489</b>	<b>380</b>	<b>525</b>
Attività immateriali: diritti e potenziale esplorativo	1.031	1.081	995
Attività materiali: attività di esplorazione ed appraisal	1.563	1.267	1.371
<b>Totale attività materiali e immateriali</b>	<b>2.594</b>	<b>2.348</b>	<b>2.366</b>
<b>Fondo abbandono e ripristino siti relativo all'attività di esplorazione e valutazione</b>	<b>109</b>	<b>77</b>	<b>81</b>
Investimenti esplorativi (flusso di cassa da attività d'investimento)	586	463	442
Costi per prospezioni geologiche e geofisiche (flusso di cassa da attività operativa)	275	287	273
<b>Totale effort esplorativo</b>	<b>861</b>	<b>750</b>	<b>715</b>

## 35 | Informazioni per settore di attività e per area geografica

### INFORMAZIONI PER SETTORE DI ATTIVITÀ

La segment information di Eni è determinata sulla base dei segmenti operativi i cui risultati sono rivisti periodicamente dal Chief Operating Decision Maker (il CEO) per la valutazione delle performance e le decisioni di allocazione delle risorse.

Le principali informazioni finanziarie dei segmenti operativi oggetto di reporting al CEO sono: i ricavi, l'utile operativo e le attività e passività direttamente attribuibili.

Al 31 dicembre 2019 Eni è organizzata nei seguenti segmenti operativi:

**Exploration & Production:** comprende le attività di ricerca, sviluppo e produzione di petrolio e gas naturale, inclusa la partecipazione a progetti di conversione del gas naturale in GNL.

**Gas & Power:** comprende le attività di approvvigionamento e vendita di gas naturale all'ingrosso e al dettaglio, acquisto e commercializzazione di GNL e acquisto, produzione e vendita di energia elettrica all'ingrosso e al dettaglio. Il settore Gas & Power comprende anche l'attività di acquisto e commercializzazione di greggi e prodotti petroliferi in funzione delle esigenze dell'attività di raffinazione di Eni e l'attività di trading di commodity

energetiche (petrolio, gas naturale, energia elettrica, certificati di emissione, ecc.) per finalità sia di copertura e stabilizzazione dei margini industriali e commerciali in un'ottica integrata sia di ottimizzazione.

**Refining & Marketing e Chimica:** comprende le attività di supply, lavorazione, distribuzione e marketing di carburanti e prodotti chimici. I risultati del business Chimica sono stati aggregati con quelli della Refining & Marketing in un unico reportable segment, poiché questi due segmenti operativi presentano ritorni economici simili.

**Corporate e Altre attività:** comprende le principali funzioni di supporto al business, in particolare le attività di holding, tesoreria accentrata, IT, risorse umane, servizi immobiliari, attività assicurative captive e l'attività di bonifica ambientale svolta dalla controllata Eni Rewind (ex Syndial). I risultati della Direzione Energy Solutions, impegnata nello sviluppo del business dell'energia da fonti rinnovabili, sono compresi nell'aggregato Corporate e Altre attività poiché tale segmento operativo non soddisfa la soglia di rilevanza quantitativa prevista dall'IFRS 8 per essere un autonomo reportable segment.



Le informazioni per settore di attività sono le seguenti:

(€ milioni)	Exploration & Production	Gas & Power	Refining & Marketing e Chimica	Corporate e Altre attività	Rettifiche per utili interni	Totale
<b>2019</b>						
Ricavi della gestione caratteristica <sup>(a)</sup>	23.572	50.015	23.334	1.681		
a dedurre: ricavi infrasettori	(13.073)	(11.855)	(2.317)	(1.476)		
Ricavi da terzi	10.499	38.160	21.017	205		69.881
Risultato operativo	7.417	699	(854)	(710)	(120)	6.432
Accantonamenti netti ai fondi per rischi e oneri	97	232	273	307	(51)	858
Ammortamenti	(7.060)	(447)	(485)	(146)	32	(8.106)
Svalutazioni di attività materiali, immateriali e diritto di utilizzo beni in leasing	(1.347)	(83)	(1.127)	(13)		(2.570)
Riprese di valore di attività materiali e immateriali	130	46	205	1		382
Radiazioni	(292)	(1)	(6)	(1)		(300)
Effetto valutazione con il metodo del patrimonio netto	7	(11)	(63)	(21)		(88)
Attività direttamente attribuibili <sup>(b)</sup>	68.915	9.176	12.336	1.860	(492)	91.795
Attività non direttamente attribuibili						31.645
Partecipazioni valutate con il metodo del patrimonio netto	4.108	487	3.107	1.333		9.035
Passività direttamente attribuibili <sup>(c)</sup>	20.164	7.852	4.599	3.927	(141)	36.401
Passività non direttamente attribuibili						39.139
Investimenti in attività materiali, immateriali e diritto di utilizzo prepagato di beni in leasing	6.996	230	933	231	(14)	8.376
<b>2018</b>						
Ricavi della gestione caratteristica <sup>(a)</sup>	25.744	55.690	25.216	1.589		
a dedurre: ricavi infrasettori	(15.801)	(12.581)	(2.622)	(1.413)		
Ricavi da terzi	9.943	43.109	22.594	176		75.822
Risultato operativo	10.214	629	(380)	(691)	211	9.983
Accantonamenti netti ai fondi per rischi e oneri	235	53	274	579	(21)	1.120
Ammortamenti	(6.152)	(408)	(399)	(59)	30	(6.988)
Svalutazioni di attività materiali e immateriali	(1.025)	(56)	(193)	(18)		(1.292)
Riprese di valore di attività materiali e immateriali	299	127				426
Radiazioni	(97)	(1)	(2)			(100)
Effetto valutazione con il metodo del patrimonio netto	158	9	(67)	(168)		(68)
Attività direttamente attribuibili <sup>(b)</sup>	63.051	9.989	11.692	1.171	(420)	85.483
Attività non direttamente attribuibili						32.890
Partecipazioni valutate con il metodo del patrimonio netto	4.972	494	275	1.303		7.044
Passività direttamente attribuibili <sup>(c)</sup>	18.110	8.314	4.319	4.072	(275)	34.540
Passività non direttamente attribuibili						32.760
Investimenti in attività materiali e immateriali	7.901	215	877	143	(17)	9.119
<b>2017</b>						
Ricavi della gestione caratteristica <sup>(a)</sup>	19.525	50.623	22.107	1.462		
a dedurre: ricavi infrasettori	(12.394)	(10.777)	(2.336)	(1.291)		
Ricavi da terzi	7.131	39.846	19.771	171		66.919
Risultato operativo	7.651	75	981	(668)	(27)	8.012
Accantonamenti netti ai fondi per rischi e oneri	479	(20)	182	245		886
Ammortamenti	(6.747)	(345)	(360)	(60)	29	(7.483)
Svalutazioni di attività materiali e immateriali	(650)	(56)	(131)	(25)		(862)
Riprese di valore di attività materiali e immateriali	808	202	77			1.087
Radiazioni	(260)	(2)	(1)			(263)
Effetto valutazione con il metodo del patrimonio netto	(99)	(10)	(57)	(101)		(267)
Attività direttamente attribuibili <sup>(b)</sup>	66.661	11.058	11.599	1.108	(610)	89.816
Attività non direttamente attribuibili						25.112
Partecipazioni valutate con il metodo del patrimonio netto	1.234	509	321	1.447		3.511
Passività direttamente attribuibili <sup>(c)</sup>	17.273	8.851	4.005	4.053	(306)	33.876
Passività non direttamente attribuibili						32.973
Investimenti in attività materiali e immateriali	7.739	142	729	87	(16)	8.681

(a) Prima dell'eliminazione dei ricavi infrasettori.

(b) Comprendono le attività connesse al risultato operativo.

(c) Comprendono le passività connesse al risultato operativo.

## INFORMAZIONI PER AREA GEOGRAFICA

Attività direttamente attribuibili e investimenti per area geografica di localizzazione

(€ milioni)	Italia	Resto dell'Unione Europea	Resto dell'Europa	Americhe	Asia	Africa	Altre aree	Totale
<b>2019</b>								
Attività direttamente attribuibili <sup>(a)</sup>	19.346	7.237	1.151	5.230	17.898	40.021	912	91.795
Investimenti in attività materiali, immateriali e diritto di utilizzo prepagato di beni in leasing	1.402	306	9	1.017	1.685	3.902	55	8.376
<b>2018</b>								
Attività direttamente attribuibili <sup>(a)</sup>	18.646	7.086	1.031	4.546	16.910	36.155	1.109	85.483
Investimenti in attività materiali e immateriali	1.424	267	538	534	1.782	4.533	41	9.119
<b>2017</b>								
Attività direttamente attribuibili <sup>(a)</sup>	18.449	7.706	6.160	4.406	16.527	35.385	1.183	89.816
Investimenti in attività materiali e immateriali	1.090	316	387	278	898	5.699	13	8.681

(a) Comprendono le attività connesse al risultato operativo.

Ricavi della gestione caratteristica per area geografica di destinazione

(€ milioni)	2019	2018	2017
Italia	23.312	25.279	21.925
Resto dell'Unione Europea	18.567	20.408	19.791
Resto dell'Europa	6.931	7.052	5.911
Americhe	3.842	5.051	5.154
Asia	8.102	9.585	7.523
Africa	8.998	8.246	6.428
Altre aree	129	201	187
	<b>69.881</b>	<b>75.822</b>	<b>66.919</b>

## 36 | Rapporti con parti correlate

Le operazioni compiute da Eni con le parti correlate riguardano principalmente:

- (a) lo scambio di beni, la prestazione di servizi, la provvista e l'impiego di mezzi finanziari con le joint venture, con le imprese collegate e altre società escluse dall'area di consolidamento;
- (b) lo scambio di beni e la prestazione di servizi con altre società controllate dallo Stato italiano;
- (c) lo scambio di beni e la prestazione di servizi con società correlate a Eni SpA per il tramite di alcuni componenti del Consiglio di Amministrazione. La maggior parte di tali operazioni sono esenti dall'applicazione della normativa interna Eni "Operazioni con interessi degli amministratori e sindaci e operazioni con parti correlate", emanata in attuazione della regolamentazione Consob, poiché si tratta di operazioni ordinarie concluse a condizioni di mercato o standard, ovvero poiché al di sotto della soglia di esiguità prevista dalla procedura stessa. L'unica operazione non esente, esaminata e valutata positivamente in applicazione della procedura, riguarda il rapporto per servizi di monitoraggio remoto delle autovetture nell'ambito dell'iniziativa "enjoy" (per un importo di circa €1 milione) intratte-

nuto con Vodafone Italia SpA correlata a Eni SpA per il tramite di un componente del Consiglio di Amministrazione;

- (d) i contributi a soggetti non aventi natura societaria, riferibili a Eni, che perseguono iniziative di carattere umanitario, culturale e scientifico. In particolare con: (i) Eni Foundation, costituita, su iniziativa di Eni, senza scopo di lucro e con l'obiettivo di perseguire esclusivamente finalità di solidarietà sociale e umanitaria nei settori dell'assistenza, della sanità, dell'educazione, della cultura e dell'ambiente, nonché della ricerca scientifica e tecnologica; (ii) Fondazione Eni Enrico Mattei costituita, su iniziativa di Eni, con lo scopo di contribuire, attraverso studi, ricerche e iniziative di formazione e informazione, all'arricchimento delle conoscenze sulle problematiche riguardanti l'economia, l'energia e l'ambiente su scala locale e globale.

Tutte le operazioni sono state compiute nell'interesse della Società e, ad eccezione delle operazioni con gli enti che perseguono iniziative di carattere umanitario, culturale e scientifico, fanno parte della ordinaria gestione.

Le joint venture, le imprese collegate e le imprese controllate escluse dall'area di consolidamento sono indicate nell'allegato "Partecipazioni di Eni SpA al 31 dicembre 2019" che si considera parte integrante delle presenti note.

## RAPPORTI COMMERCIALI E DIVERSI

Denominazione (€ milioni)	31.12.2019			2019		
	Credit e altre attività	Debit e altre passività	Garanzie	Ricavi	Costi	Altri proventi (oneri) operativi
<b>Joint venture e imprese collegate</b>						
Agiba Petroleum Co	3	71			229	
Angola LNG Supply Services Llc			181			
Coral FLNG SA	15		1.168	71		
Gas Distribution Company of Thessaloniki - Thessaly SA		13			53	
Gruppo Saipem	75	227	510	27	503	
Karachaganak Petroleum Operating BV	33	198		1	1.134	
Mellitah Oil & Gas BV	57	171		3	365	
Petrobrel Belayim Petroleum Co	50	1.130		7	1.590	
Unión Fenosa Gas SA	8	1	57	1	6	63
Vår Energi AS	32	143	482	63	1.481	(64)
Altre <sup>(*)</sup>	106	29	1	112	87	
	<b>379</b>	<b>1.983</b>	<b>2.399</b>	<b>285</b>	<b>5.448</b>	<b>(1)</b>
<b>Imprese controllate escluse dall'area di consolidamento</b>						
Eni BTC Ltd			180			
Industria Siciliana Acido Fosforico - ISAF - SpA (in liquidazione)	101	1	3	14		
Altre	5	25	14	6	18	
	<b>106</b>	<b>26</b>	<b>197</b>	<b>20</b>	<b>18</b>	
	<b>485</b>	<b>2.009</b>	<b>2.596</b>	<b>305</b>	<b>5.466</b>	<b>(1)</b>
<b>Imprese controllate dallo Stato</b>						
Gruppo Enel	185	284		105	602	(8)
Gruppo Italgas	3	154		1	677	
Gruppo Snam	278	229		71	1.208	
Gruppo Terna	40	45		171	223	17
GSE - Gestore Servizi Energetici	26	24		549	468	11
Altre	10	19		12	35	
	<b>542</b>	<b>755</b>		<b>909</b>	<b>3.213</b>	<b>20</b>
<b>Altri soggetti correlati</b>	<b>2</b>	<b>3</b>		<b>5</b>	<b>37</b>	
<b>Groupement Sonatrach – Agip «GSA» e Organe Conjoint des Opérations «OC SH/FCP»</b>	<b>75</b>	<b>74</b>		<b>33</b>	<b>457</b>	
<b>Totale</b>	<b>1.104</b>	<b>2.841</b>	<b>2.596</b>	<b>1.252</b>	<b>9.173</b>	<b>19</b>

(\*) Per rapporti di importo inferiore a €50 milioni.

Denominazione (€ milioni)	31.12.2018			2018		Altri proventi (oneri) operativi
	Crediti e altre attività	Debiti e altre passività	Garanzie	Ricavi	Costi	
<b>Joint venture e imprese collegate</b>						
Agiba Petroleum Co	1	96			156	
Angola LNG Supply Services Llc			177			
Coral FLNG SA	14		1.147	62		
Gas Distribution Company of Thessaloniki - Thessaly SA	1	18			51	
Gruppo Saipem	75	171	793	30	420	
Karachaganak Petroleum Operating BV	27	134		1	998	
Mellitah Oil & Gas BV	1	268		1	502	
Petrobel Belayim Petroleum Co	56	2.029		7	2.282	
Unión Fenosa Gas SA	4	7	57	123		37
Vår Energi AS	13	100	218			
Altre <sup>(*)</sup>	44	25		111	104	(26)
	<b>236</b>	<b>2.848</b>	<b>2.392</b>	<b>335</b>	<b>4.513</b>	<b>11</b>
<b>Imprese controllate escluse dall'area di consolidamento</b>						
Eni BTC Ltd			177			
Industria Siciliana Acido Fosforico - ISAF - SpA (in liquidazione)	87	1	5	11		
Altre	6	23	14	7	13	
	<b>93</b>	<b>24</b>	<b>196</b>	<b>18</b>	<b>13</b>	
	<b>329</b>	<b>2.872</b>	<b>2.588</b>	<b>353</b>	<b>4.526</b>	<b>11</b>
<b>Imprese controllate dallo Stato</b>						
Gruppo Enel	134	151		118	514	227
Gruppo Italgas	5	146		23	667	
Gruppo Snam	237	289		109	1.184	(1)
Gruppo Terna	26	47		150	231	8
GSE - Gestore Servizi Energetici	67	85		555	588	74
Altre	25	18		45	34	
	<b>494</b>	<b>736</b>		<b>1.000</b>	<b>3.218</b>	<b>308</b>
<b>Altri soggetti correlati</b>	<b>1</b>	<b>2</b>		<b>4</b>	<b>32</b>	
<b>Groupement Sonatrach – Agip «GSA» e Organe Conjoint des Opérations «OC SH/FCP»</b>	<b>40</b>	<b>140</b>		<b>34</b>	<b>229</b>	
<b>Totale</b>	<b>864</b>	<b>3.750</b>	<b>2.588</b>	<b>1.391</b>	<b>8.005</b>	<b>319</b>

[\*] Per rapporti di importo inferiore a €50 milioni.

Denominazione (€ milioni)	31.12.2017			2017		Altri proventi [oneri] operativi
	Credit e altre attività	Debiti e altre passività	Garanzie	Ricavi	Costi	
<b>Joint venture e imprese collegate</b>						
Agiba Petroleum Co	1	83			142	
Coral FLNG SA	20	4	1.094	28		
Gruppo Saipem	63	76	7.270	44	450	
Karachaganak Petroleum Operating BV	36	121			951	
Mellitah Oil & Gas BV	5	220		2	495	
Petrobel Belayim Petroleum Co	86	1.205		8	3.168	
Unión Fenosa Gas SA			57	202	3	28
Altre <sup>(*)</sup>	84	22		128	140	
	<b>295</b>	<b>1.731</b>	<b>8.421</b>	<b>412</b>	<b>5.349</b>	<b>28</b>
<b>Imprese controllate escluse dall'area di consolidamento</b>						
Eni BTC Ltd			169			
Industria Siciliana Acido Fosforico - ISAF - SpA (in liquidazione)	77	1	5	7		
Altre	20	23	7	7	14	
	<b>97</b>	<b>24</b>	<b>181</b>	<b>14</b>	<b>14</b>	
	<b>392</b>	<b>1.755</b>	<b>8.602</b>	<b>426</b>	<b>5.363</b>	<b>28</b>
<b>Imprese controllate dallo Stato</b>						
Gruppo Enel	123	187		164	622	285
Gruppo Italgas	14	180	1	18	681	
Gruppo Snam	187	351		85	1.221	
Gruppo Terna	35	31		154	212	15
GSE - Gestore Servizi Energetici	69	219		702	506	2
Altre <sup>(*)</sup>	50	21		16	38	1
	<b>478</b>	<b>989</b>	<b>1</b>	<b>1.139</b>	<b>3.280</b>	<b>303</b>
<b>Altri soggetti correlati</b>	<b>1</b>	<b>2</b>		<b>1</b>	<b>25</b>	
<b>Groupement Sonatrach – Agip «GSA» e Organe Conjoint des Opérations «OC SH/FCP»</b>	<b>39</b>	<b>145</b>		<b>42</b>	<b>530</b>	
<b>Totale</b>	<b>910</b>	<b>2.891</b>	<b>8.603</b>	<b>1.608</b>	<b>9.198</b>	<b>331</b>

[\*] Per rapporti di importo inferiore a €50 milioni.

I rapporti più significativi con le joint venture, le imprese collegate e le controllate escluse dall'area di consolidamento riguardano:

- la quota di competenza Eni dei costi sostenuti nello sviluppo di giacimenti petroliferi dalle società Agiba Petroleum Co, Karachaganak Petroleum Operating BV, Mellitah Oil & Gas BV, Petrobel Belayim Petroleum Co, Groupement Sonatrach – Agip «GSA», Organe Conjoint des Opérations «OC SH/FCP» e, limitatamente alla Karachaganak Petroleum Operating BV, l'acquisto di greggi da parte di Eni Trading & Shipping SpA; i riaddebiti dalle collegate a Eni sono fatturati sulla base dei costi sostenuti;
- la garanzia rilasciata nell'interesse della società Angola LNG Supply Services Llc a copertura degli impegni relativi al pagamento delle fee di rigassificazione;
- la fornitura di servizi specialistici upstream e la garanzia rilasciata pro-quota nell'interesse della società Coral FLNG SA a beneficio del Consorzio TJS a fronte degli obblighi contrattuali assunti con l'assegnazione del contratto EPCIC per la realizzazione dell'impianto galleggiante di liquefazione del gas (maggiori informazioni sono riportati alla nota n. 27 – Garanzie, impegni e rischi);
- l'acquisizione di servizi di trasporto e servizi di distribuzione dalla Gas Distribution Company of Thessaloniki - Thessaly SA;
- la fornitura di servizi di ingegneria, di costruzione e di perforazione da parte del gruppo Saipem prevalentemente al settore Exploration & Production e le garanzie residue rilasciate da parte di Eni SpA principalmente a fronte di partecipazioni a gare di appalto e rispetto di accordi contrattuali;
- la garanzia di performance rilasciata nell'interesse della società Unión Fenosa Gas SA a fronte degli impegni contrattuali connessi all'attività di gestione operativa e il fair value degli strumenti finanziari derivati;
- le garanzie rilasciate per rispetto di accordi contrattuali nell'interesse di Vår Energi AS, la fornitura di servizi specialistici upstream, l'acquisto di greggio, condensati e gas e il fair value degli strumenti finanziari derivati;

- la garanzia rilasciata a favore della società Eni BTC Ltd a fronte della costruzione di un oleodotto;
- la prestazione di servizi per risanamento ambientale alla società Industria Siciliana Acido Fosforico - ISAF -SpA (in liquidazione).

I rapporti più significativi con le società controllate dallo Stato riguardano:

- la vendita di carburanti e combustibili, la compravendita di gas, l'acquisizione di servizi di distribuzione di energia elettrica e il fair value degli strumenti finanziari derivati con il gruppo Enel;
- l'acquisizione di servizi di trasporto, stoccaggio e servizi di distribuzione dal gruppo Italgas e gruppo Snam sulla base delle tariffe stabilite dall'Autorità di Regolazione per Energia Reti e Ambiente nonché, dal gruppo Snam, la compravendita di gas per esigenze di bilanciamento del sistema sulla base di corrispettivi legati all'andamento dei principali prodotti energetici;
- l'acquisizione di servizi di dispacciamento e la compravendita di energia elettrica per esigenze di bilanciamento del sistema sulla base di corrispettivi legati all'andamento dei principali prodotti energetici e la stipula di contratti derivati su commodity a copertura del rischio di volatilità del corrispettivo per l'assegnazione dei diritti di utilizzo della capacità di trasporto con il gruppo Terna;
- la compravendita di energia elettrica, gas, titoli ambientali, il fair value degli strumenti finanziari derivati, la vendita di prodotti petroliferi e capacità di stoccaggio a GSE – Gestore Servizi Energetici per la costituzione delle scorte specifiche tenute dall'Organismo Centrale di Stoccaggio Italiano (OCSIT) in accordo al decreto legislativo n. 249/2012.

I rapporti verso altri soggetti correlati riguardano:

- costi per contributi versati ai fondi pensione per €30 milioni;
- contributi erogati e prestazione di servizi alla Fondazione Eni Enrico Mattei e a Eni Foundation rispettivamente per €6 milioni e €1 milione.

## RAPPORTI DI NATURA FINANZIARIA

Denominazione	(€ milioni)	31.12.2019			2019	
		Crediti	Debiti	Garanzie	Proventi finanziari	Oneri finanziari
<b>Joint venture e imprese collegate</b>						
Angola LNG Ltd				249		
Cardón IV SA		563	5		77	
Coral FLNG SA		253				2
Coral South FLNG DMCC				1.425		
Société Centrale Electrique du Congo SA		85				20
Altre		18	14	2	18	14
		<b>919</b>	<b>19</b>	<b>1.676</b>	<b>95</b>	<b>36</b>
<b>Imprese controllate escluse dall'area di consolidamento</b>						
Altre		48	28		1	
		<b>48</b>	<b>28</b>		<b>1</b>	
<b>Imprese controllate dallo Stato</b>						
Altre		4	12			
		<b>4</b>	<b>12</b>			
<b>Totale</b>		<b>971</b>	<b>59</b>	<b>1.676</b>	<b>96</b>	<b>36</b>

Denominazione	31.12.2018 (€ milioni)	31.12.2018			2018	
		Crediti	Debiti	Garanzie	Proventi finanziari	Oneri finanziari
<b>Joint venture e imprese collegate</b>						
Angola LNG Ltd				245		
Cardón IV SA		705	36		95	
Coral FLNG SA		108				
Coral South FLNG DMCC				1.397		
Shatskmorneftegaz Sàrl					7	267
Société Centrale Electrique du Congo SA		64	30			5
Vår Energi AS			494			
Altre		38	4	22	13	9
		<b>915</b>	<b>564</b>	<b>1.664</b>	<b>115</b>	<b>281</b>
<b>Imprese controllate escluse dall'area di consolidamento</b>						
Altre		49	25			
		<b>49</b>	<b>25</b>			
<b>Imprese controllate dallo Stato</b>						
Gruppo Enel			64			
Altre			8			2
			<b>72</b>			<b>2</b>
<b>Totale</b>		<b>964</b>	<b>661</b>	<b>1.664</b>	<b>115</b>	<b>283</b>

Denominazione	31.12.2017 (€ milioni)	31.12.2017			2017	
		Crediti	Debiti	Garanzie	Proventi finanziari	Oneri finanziari
<b>Joint venture e imprese collegate</b>						
Angola LNG Ltd				233		
Cardón IV SA		955			86	
Coral FLNG SA		56			71	
Coral South FLNG DMCC				1.334		
Gruppo Saipem			3	56	13	
Shatskmorneftegaz Sàrl		101			6	
Société Centrale Electrique du Congo SA		66	43			
Altre		48	49	2	14	1
		<b>1.226</b>	<b>95</b>	<b>1.625</b>	<b>190</b>	<b>1</b>
<b>Imprese controllate escluse dall'area di consolidamento</b>						
Servizi Fondo Bombie Metano SpA		60	9		1	
Altre <sup>(*)</sup>		1	52			
		<b>61</b>	<b>61</b>		<b>1</b>	
<b>Imprese controllate dallo Stato</b>						
Altre			8			3
			<b>8</b>			<b>3</b>
<b>Totale</b>		<b>1.287</b>	<b>164</b>	<b>1.625</b>	<b>191</b>	<b>4</b>

(\*) Per rapporti di importo inferiore a €50 milioni.

I rapporti più significativi con le joint venture, le imprese collegate e le controllate escluse dall'area di consolidamento riguardano:

- le garanzie rilasciate nell'interesse della Angola LNG Ltd per affidamenti bancari;
- il finanziamento concesso alla società Cardón IV SA per le attività di sviluppo del giacimento a gas di Perla in Venezuela;
- il finanziamento concesso alla società Coral FLNG SA per la realizzazione dell'impianto galleggiante di liquefazione del gas nel permesso dell'area 4 in Mozambico (maggiori informazioni sono riportate alla nota n. 27 – Garanzie, impegni e rischi);
- la garanzia rilasciata nell'interesse della società Coral South FLNG DMCC per affidamenti bancari nell'ambito del project financing del

progetto di sviluppo Coral FLNG (maggiori informazioni sono riportate alla nota n. 27 – Garanzie, impegni e rischi);

- il finanziamento concesso alla Société Centrale Electricque du Congo SA per la costruzione di una centrale elettrica in Congo.

### **Incidenza delle operazioni o posizioni con parti correlate sulla situazione patrimoniale, sul risultato economico e sui flussi finanziari**

L'incidenza delle operazioni o posizioni con parti correlate sulle voci dello stato patrimoniale è indicata nella seguente tabella di sintesi:

	31.12.2019			31.12.2018		
	Totale	Entità correlate	Incidenza %	Totale	Entità correlate	Incidenza %
(€ milioni)						
Altre attività finanziarie correnti	384	60	15,63	300	49	16,33
Crediti commerciali e altri crediti	12.873	704	5,47	14.101	633	4,49
Altre attività correnti	3.972	219	5,51	2.819	71	2,52
Altre attività finanziarie non correnti	1.174	911	77,60	1.253	915	73,02
Altre attività non correnti	871	181	20,78	624	160	25,64
Passività finanziarie a breve termine	2.452	46	1,88	2.182	661	30,29
Quota a breve di passività per beni in leasing a lungo termine	889	5	0,56			
Debiti commerciali e altri debiti	15.545	2.663	17,13	16.747	3.664	21,88
Altre passività correnti	7.146	155	2,17	5.412	63	1,16
Passività per beni in leasing a lungo termine	4.759	8	0,17			
Altre passività non correnti	1.611	23	1,43	1.475	23	1,56

L'incidenza delle operazioni con parti correlate sulle voci del conto economico è indicata nella seguente tabella di sintesi:

	2019			2018			2017		
	Totale	Entità correlate	Incidenza %	Totale	Entità correlate	Incidenza %	Totale	Entità correlate	Incidenza %
(€ milioni)									
Ricavi della gestione caratteristica	69.881	1.248	1,79	75.822	1.383	1,82	66.919	1.567	2,34
Altri ricavi e proventi	1.160	4	0,34	1.116	8	0,72	4.058	41	1,01
Acquisti, prestazioni di servizi e costi diversi	(50.874)	(9.173)	18,03	(55.622)	(8.009)	14,40	(51.548)	(9.164)	17,78
Riprese di valore (svalutazioni) nette di crediti commerciali e altri crediti	(432)	28	..	(415)	26	..	(913)		
Costo lavoro	(2.996)	(28)	0,93	(3.093)	(22)	0,71	(2.951)	(34)	1,15
Altri proventi (oneri) operativi	287	19	6,62	129	319	..	(32)	331	..
Proventi finanziari	3.087	96	3,11	3.967	115	2,90	3.924	191	4,87
Oneri finanziari	(4.079)	(36)	0,88	(4.663)	(283)	6,07	(5.886)	(4)	0,07



I principali flussi finanziari con parti correlate sono indicati nella seguente tabella di sintesi:

(€ milioni)	2019	2018	2017
Ricavi e proventi	1.252	1.391	1.608
Costi e oneri	(6.869)	(5.210)	(5.360)
Altri proventi (oneri) operativi	19	319	331
Variazione crediti e debiti commerciali e diversi	(839)	683	391
Interessi	81	110	187
<b>Flusso di cassa netto da attività operativa</b>	<b>(6.356)</b>	<b>(2.707)</b>	<b>(2.843)</b>
Investimenti in attività materiali e immateriali	(2.332)	(2.768)	(3.838)
Variazione debiti e crediti relativi all'attività di investimento	(339)	20	425
Variazione crediti finanziari	(241)	(566)	298
<b>Flusso di cassa netto da attività di investimento</b>	<b>(2.912)</b>	<b>(3.314)</b>	<b>(3.115)</b>
Variazione debiti finanziari e passività per beni in leasing	(817)	16	(16)
<b>Flusso di cassa netto da attività di finanziamento</b>	<b>(817)</b>	<b>16</b>	<b>(16)</b>
<b>Totale flussi finanziari verso entità correlate</b>	<b>(10.085)</b>	<b>(6.005)</b>	<b>(5.974)</b>

L'incidenza dei flussi finanziari con parti correlate è indicata nella seguente tabella di sintesi:

(€ milioni)	2019			2018			2017		
	Totale	Entità correlate	Incidenza %	Totale	Entità correlate	Incidenza %	Totale	Entità correlate	Incidenza %
Flusso di cassa netto da attività operativa	12.392	(6.356)	..	13.647	(2.707)	..	10.117	(2.843)	..
Flusso di cassa netto da attività di investimento	(11.413)	(2.912)	25,51	(7.536)	(3.314)	43,98	(3.768)	(3.115)	82,67
Flusso di cassa netto da attività di finanziamento	(5.841)	(817)	13,99	(2.637)	16	..	(4.595)	(16)	0,35

## 37 | Altre informazioni sulle partecipazioni<sup>41</sup>

### Informazioni sulle società controllate consolidate con significative interessenze di terzi

Nel 2019 e nel 2018 il Gruppo Eni non ha società controllate con significative interessenze di terzi.

Il patrimonio netto complessivo di pertinenza delle interessenze di terzi al 31 dicembre 2019 è di €61 milioni (€57 milioni al 31 dicembre 2018).

### Modifiche dell'interessenza partecipativa senza perdita o acquisizione del controllo

Nel 2019 è stato acquisito il 10% della Windirect BV.

Nel 2018 non si segnalano modifiche di interessenza partecipativa senza perdita o acquisizione del controllo.

[41] L'elenco delle partecipazioni in imprese controllate, a controllo congiunto e collegate al 31 dicembre 2019 è indicato nell'allegato "Partecipazioni di Eni SpA al 31 dicembre 2019" che costituisce parte integrante delle presenti note.

## Principali accordi a controllo congiunto e società collegate al 31 dicembre 2019

Denominazione	Sede legale	Sede operativa	Settore di attività	% interessenza partecipativa	% diritti di voto
<b>Joint venture</b>					
Vår Energi AS	Forus (Norvegia)	Norvegia	Exploration & Production	69,60	69,60
Saipem SpA	San Donato Milanese (MI) (Italia)	Italia	Altre attività	30,54	30,99
Unión Fenosa Gas SA	Madrid (Spagna)	Spagna	Gas & Power	50,00	50,00
Cardón IV SA	Caracas (Venezuela)	Venezuela	Exploration & Production	50,00	50,00
Gas Distribution Company of Thessaloniki - Thessaly SA	Ampelokipi-Menemeni (Grecia)	Grecia	Gas & Power	49,00	49,00
<b>Joint operation</b>					
Mozambique Rovuma Venture SpA	San Donato Milanese (MI) (Italia)	Mozambico	Exploration & Production	35,71	35,71
Raffineria di Milazzo ScpA	Milazzo (ME) (Italia)	Italia	Refining & Marketing	50,00	50,00
GreenStream BV	Amsterdam (Paesi Bassi)	Libia	Gas & Power	50,00	50,00
Blue Stream Pipeline Co BV	Amsterdam (Paesi Bassi)	Russia	Gas & Power	74,62	74,62
<b>Collegate</b>					
Abu Dhabi Oil Refining Co (Takreer)	Abu Dhabi (Emirati Arabi Uniti)	Emirati Arabi Uniti	Refining & Marketing	20,00	20,00
Angola LNG Ltd	Hamilton (Bermuda)	Angola	Exploration & Production	13,60	13,60
Coral FLNG SA	Maputo (Mozambico)	Mozambico	Exploration & Production	25,00	25,00

I dati economico-finanziari relativi a ciascuna partecipazione in joint venture significativa, riferiti ai valori inclusi nei bilanci IFRS delle partecipate sono di seguito riportati:

(€ milioni)	2019					
	Vår Energi AS	Saipem SpA	Unión Fenosa Gas SA	Cardón IV SA	Gas Distribution Company of Thessaloniki-Thessaly SA	Altre non rilevanti
Attività correnti	1.385	7.012	585	208	31	551
- di cui disponibilità liquide ed equivalenti	182	2.272	41	6	12	40
Attività non correnti	18.427	5.997	827	2.383	322	1.085
<b>Totale attività</b>	<b>19.812</b>	<b>13.009</b>	<b>1.412</b>	<b>2.591</b>	<b>353</b>	<b>1.636</b>
Passività correnti	2.374	5.204	225	255	24	819
- di cui passività finanziarie correnti	33	557	49		9	165
Passività non correnti	13.820	3.680	563	2.040	46	354
- di cui passività finanziarie non correnti	3.929	3.147	493	1.140	33	274
<b>Totale passività</b>	<b>16.194</b>	<b>8.884</b>	<b>788</b>	<b>2.295</b>	<b>70</b>	<b>1.173</b>
<b>Net equity</b>	<b>3.618</b>	<b>4.125</b>	<b>624</b>	<b>296</b>	<b>283</b>	<b>463</b>
Interessenza partecipativa detenuta dal Gruppo %	69,60	30,99	50,00	50,00	49,00	
<b>Valore di iscrizione della partecipazione</b>	<b>2.518</b>	<b>1.250</b>	<b>326</b>	<b>148</b>	<b>139</b>	<b>199</b>
Ricavi e altri proventi	2.552	9.118	1.255	598	58	270
Costi operativi	(1.015)	(7.972)	(1.221)	(456)	(16)	(277)
Ammortamenti e svalutazioni	(1.208)	(690)	(53)	(86)	(14)	(47)
<b>Risultato operativo</b>	<b>329</b>	<b>456</b>	<b>(19)</b>	<b>56</b>	<b>28</b>	<b>(54)</b>
Proventi (oneri) finanziari	(1)	(210)	(37)	(133)	(1)	(14)
Proventi (oneri) su partecipazioni		(18)	6			
<b>Risultato ante imposte</b>	<b>328</b>	<b>228</b>	<b>(50)</b>	<b>(77)</b>	<b>27</b>	<b>(68)</b>
Imposte sul reddito	(258)	(130)	8	(103)	(7)	(12)
<b>Risultato netto</b>	<b>70</b>	<b>98</b>	<b>(42)</b>	<b>(180)</b>	<b>20</b>	<b>(80)</b>
Altre componenti dell'utile complessivo	40	66	11	5		
<b>Totale utile complessivo</b>	<b>110</b>	<b>164</b>	<b>(31)</b>	<b>(175)</b>	<b>20</b>	<b>(80)</b>
<b>Utile (perdita) di competenza del Gruppo</b>	<b>49</b>	<b>4</b>	<b>(14)</b>	<b>(90)</b>	<b>10</b>	<b>(40)</b>
<b>Dividendi percepiti dalla joint venture</b>	<b>1.057</b>				<b>10</b>	<b>6</b>

(€ milioni)	2018							
	Vår Energi AS	Saipem SpA	Unión Fenosa Gas SA	Gas Distribution Company of Thessaloniki - Thessaly SA	Cardón IV SA	Lotte Versalis Elastomers Co Ltd	PetroJunín SA	Altre non rilevanti
Attività correnti	1.366	6.211	664	32	191	56	368	130
- di cui disponibilità liquide ed equivalenti	883	1.674	107	13	40	8		38
Attività non correnti	11.407	5.466	832	302	2.433	502	253	334
<b>Totale attività</b>	<b>12.773</b>	<b>11.677</b>	<b>1.496</b>	<b>334</b>	<b>2.624</b>	<b>558</b>	<b>621</b>	<b>464</b>
Passività correnti	608	4.430	260	52	232	111	470	307
- di cui passività finanziarie correnti		305	22			78		165
Passività non correnti	7.139	3.211	581	2	2.196	297	34	126
- di cui passività finanziarie non correnti	366	2.646	510		1.410	289		14
<b>Totale passività</b>	<b>7.747</b>	<b>7.641</b>	<b>841</b>	<b>54</b>	<b>2.428</b>	<b>408</b>	<b>504</b>	<b>433</b>
<b>Net equity</b>	<b>5.026</b>	<b>4.036</b>	<b>655</b>	<b>280</b>	<b>196</b>	<b>150</b>	<b>117</b>	<b>31</b>
Interessenza partecipativa detenuta dal Gruppo (%)	69,60	30,99	50,00	49,00	50,00	50,00	40,00	
<b>Valore di iscrizione della partecipazione</b>	<b>3.498</b>	<b>1.228</b>	<b>335</b>	<b>137</b>	<b>98</b>	<b>75</b>	<b>47</b>	<b>(2)</b>
Ricavi e altri proventi		8.530	1.521	53	610	22	112	731
Costi operativi		(7.682)	(1.461)	(16)	(372)	(58)	(100)	(697)
Ammortamenti, svalutazioni e riprese di valore		(811)	(70)	(12)	(137)	(30)	(394)	(62)
<b>Risultato operativo</b>		<b>37</b>	<b>(10)</b>	<b>25</b>	<b>101</b>	<b>(66)</b>	<b>(382)</b>	<b>(28)</b>
Proventi (oneri) finanziari		(165)	(31)		(208)	(12)	31	(5)
Proventi (oneri) su partecipazioni		(88)	9					
<b>Risultato ante imposte</b>		<b>(216)</b>	<b>(32)</b>	<b>25</b>	<b>(107)</b>	<b>(78)</b>	<b>(351)</b>	<b>(33)</b>
Imposte sul reddito		(194)	(1)	(8)	(35)		(19)	(10)
<b>Risultato netto</b>		<b>(410)</b>	<b>(33)</b>	<b>17</b>	<b>(142)</b>	<b>(78)</b>	<b>(370)</b>	<b>(43)</b>
Altre componenti dell'utile complessivo		(46)	15		6		11	(4)
<b>Totale utile complessivo</b>		<b>(456)</b>	<b>(18)</b>	<b>17</b>	<b>(136)</b>	<b>(78)</b>	<b>(359)</b>	<b>(47)</b>
<b>Utile (perdita) di competenza del Gruppo</b>		<b>(146)</b>	<b>(23)</b>	<b>8</b>	<b>(71)</b>	<b>(39)</b>	<b>(148)</b>	<b>(21)</b>
<b>Dividendi percepiti dalla joint venture</b>				<b>8</b>				<b>11</b>

I dati economico-finanziari relativi a ciascuna partecipazione in società collegata significativa, riferiti ai valori inclusi nei bilanci IFRS delle partecipate, sono di seguito riportati:

	2019			
	Abu Dhabi Oil Refining Co (Takreer)	Angola LNG Ltd	Coral FLNG SA	Altre non rilevanti
(€ milioni)				
Attività correnti	4.659	890	241	838
- di cui disponibilità liquide ed equivalenti	42	653	240	91
Attività non correnti	18.868	9.952	4.119	3.259
<b>Totale attività</b>	<b>23.527</b>	<b>10.842</b>	<b>4.360</b>	<b>4.097</b>
Passività correnti	8.470	185	230	585
- di cui passività finanziarie correnti	3.694			63
Passività non correnti	912	2.135	3.722	2.677
- di cui passività finanziarie non correnti	479	1.943	3.722	2.515
<b>Totale passività</b>	<b>9.382</b>	<b>2.320</b>	<b>3.952</b>	<b>3.262</b>
<b>Net equity</b>	<b>14.145</b>	<b>8.522</b>	<b>408</b>	<b>835</b>
Interessenza partecipativa detenuta dal Gruppo	20,00%	13,60%	25,00%	
<b>Valore di iscrizione della partecipazione</b>	<b>2.829</b>	<b>1.159</b>	<b>102</b>	<b>264</b>
Ricavi e altri proventi	399	1.552		818
Costi operativi	(357)	(549)		(763)
Ammortamenti e svalutazioni	(335)	(509)		(28)
<b>Risultato operativo</b>	<b>(293)</b>	<b>494</b>		<b>27</b>
Proventi (oneri) finanziari	(46)	(151)	(12)	(2)
Proventi (oneri) su partecipazioni	282			35
<b>Risultato ante imposte</b>	<b>(57)</b>	<b>343</b>	<b>(12)</b>	<b>60</b>
Imposte sul reddito	11		5	(10)
<b>Risultato netto</b>	<b>(46)</b>	<b>343</b>	<b>(7)</b>	<b>50</b>
Altre componenti dell'utile complessivo	(59)	162	8	5
<b>Totale utile complessivo</b>	<b>(105)</b>	<b>505</b>	<b>1</b>	<b>55</b>
<b>Utile (perdita) di competenza del Gruppo</b>	<b>(9)</b>	<b>47</b>	<b>(2)</b>	<b>22</b>
<b>Dividendi percepiti dalla collegata</b>	<b>46</b>			<b>15</b>

(€ milioni)	2018		
	Angola LNG Ltd	Coral LNG SA	Altre non rilevanti
Attività correnti	1.027	109	926
- di cui disponibilità liquide ed equivalenti	698	109	178
Attività non correnti	9.079	2.434	2.296
<b>Totale attività</b>	<b>10.106</b>	<b>2.543</b>	<b>3.222</b>
Passività correnti	472	117	785
- di cui passività finanziarie correnti			134
Passività non correnti	1.500	2.018	1.755
- di cui passività finanziarie non correnti	1.328	2.016	1.473
<b>Totale passività</b>	<b>1.972</b>	<b>2.135</b>	<b>2.540</b>
<b>Net equity</b>	<b>8.134</b>	<b>408</b>	<b>682</b>
Interessenza partecipativa detenuta dal Gruppo (%)	13,60	25,00	
<b>Valore di iscrizione della partecipazione</b>	<b>1.106</b>	<b>102</b>	<b>241</b>
Ricavi e altri proventi	1.919		1.053
Costi operativi	(872)	(1)	(887)
Ammortamenti, svalutazioni e riprese di valore	1.647		(58)
<b>Risultato operativo</b>	<b>2.694</b>	<b>(1)</b>	<b>108</b>
Proventi (oneri) finanziari	(97)	(11)	(1)
Proventi (oneri) su partecipazioni			16
<b>Risultato ante imposte</b>	<b>2.597</b>	<b>(12)</b>	<b>123</b>
Imposte sul reddito			(26)
<b>Risultato netto</b>	<b>2.597</b>	<b>(12)</b>	<b>97</b>
Altre componenti dell'utile complessivo	337	16	17
<b>Totale utile complessivo</b>	<b>2.934</b>	<b>4</b>	<b>114</b>
<b>Utile (perdita) di competenza del Gruppo</b>	<b>353</b>	<b>(3)</b>	<b>25</b>
<b>Dividendi percepiti dalla collegata</b>			<b>25</b>

### 38 | Erogazioni pubbliche - Informativa ex art. 1, commi 125-129, Legge n. 124/2017

Ai sensi dell'art. 1, commi 125-bis e 126, della Legge n. 124/2017 e successive modificazioni, di seguito sono indicate le informazioni consolidate in merito: (i) alle erogazioni ricevute da Eni SpA e dalle società controllate consolidate integralmente e provenienti da entità ed enti pubblici italiani, ad esclusione delle società in controllo pubblico quotate e loro partecipate; (ii) alle erogazioni concesse da Eni SpA e dalle società controllate consolidate integralmente a imprese, persone ed enti pubblici e privati.<sup>42</sup>

In particolare, non sono oggetto di presentazione: (i) le forme di incentivo/sovvenzione ricevute in applicazione di un regime generale di aiuto a tutti gli aventi diritto; (ii) i corrispettivi afferenti a prestazioni di opera/servizi, incluse le sponsorizzazioni, nonché i vantaggi economici aventi natura retributiva o risarcitoria; (iii) i rimborsi e le indennità corrisposti a soggetti impegnati in tirocini formativi e di orientamento; (iv) i contributi ricevuti per la formazione continua da parte di fondi interprofessionali

costituiti nella forma giuridica di associazione; (v) i contributi associativi per l'adesione ad associazioni di categoria e territoriali, nonché a favore di fondazioni o altre organizzazioni equivalenti, funzionali alle attività connesse con il business aziendale; (vi) i costi sostenuti a fronte di social project connessi con le attività di investimento operate.

Le erogazioni sono individuate secondo il criterio di cassa.<sup>43</sup>

L'informativa di seguito presentata include le erogazioni di importo pari o superiore a €10 mila effettuate da un medesimo soggetto erogante nel corso del 2019, anche tramite una pluralità di atti.

Ai sensi delle disposizioni dell'art. 1, comma 125-quinquies della Legge n. 124/2017, per le erogazioni ricevute si rinvia alle indicazioni contenute nel Registro Nazionale degli Aiuti di Stato di cui all'articolo 52 della Legge 24 dicembre 2012, n. 234. Ad integrazione, si segnala il contributo ricevuto dal Ministero dell'Istruzione, dell'Università e della Ricerca (MIUR) di €1.157.397.

[42] Sono escluse le erogazioni operate da società estere del Gruppo a beneficiari esteri.

[43] Nel caso di vantaggi economici di natura non monetaria, il criterio per cassa va inteso in senso sostanzialistico, facendo riferimento all'esercizio in cui il beneficio è stato fruito.

Di seguito sono indicate le erogazioni concesse relative essenzialmente a fondazioni, associazioni e altri enti per finalità reputazionali, di liberalità e di sostegno ad iniziative benefiche e di solidarietà:

### Erogazioni concesse

Soggetto beneficiario	Importo del vantaggio economico corrisposto (€)
Fondazione Eni Enrico Mattei	5.750.060
Fondazione Teatro alla Scala	3.082.352
Eni Foundation	732.661
Fondazione Giorgio Cini	500.000
WEF - World Economic Forum	264.085
Medici con l'Africa (CUAMM Onlus)	263.308
Monastero delle Clarisse di S. Maria Maddalena in Matelica	200.000
Associazione L'altra Napoli	95.000
Council on Foreign Relations	92.437
Atlantic Council of the United States, Inc.	84.034
World Business Council for Sustainable Development	74.824
Associazione Pionieri e Veterani Eni	57.000
EITI - Extractive Industries Transparency Initiative	52.957
Bruegel	50.000
Parrocchia di S. Barbara a San Donato Milanese	40.000
Aspen Institute Italia	35.000
italiadecide	35.000
E4IMPACT Foundation	35.000
ONG Volontariato Internazionale per lo Sviluppo (VIS)	32.908
Ajuda de Desenvolvimento de Povo para Povo (ADPP)	32.908
Center For Strategic & International Studies	29.412
The Halo Trust	26.326
Politecnico di Milano - Dipartimento di "Scienze e Tecnologie Energetiche e Nucleari"	26.000
Foreign Policy Association - USA	22.065
The Metropolitan Museum of Art	22.065
Associazione Civita	22.000
Associazione Amici della Luiss	20.000
Centro Studi Americani	20.000
Human Foundation	20.000
Global Reporting Initiative	20.000
AMICAL	19.807
Comune Collesalveti	15.000
Associazione Canoa Club Livorno	15.000
I Sette Nani – società cooperativa	15.000
A.S.D Polisportiva G.S. Rodano	10.000
Liceo Classico "Eschilo" - Gela	10.000

### 39 | Eventi ed operazioni significative non ricorrenti

Nel 2019, 2018 e 2017 non si segnalano eventi e/o operazioni significative non ricorrenti.

### 40 | Posizioni o transazioni derivanti da operazioni atipiche e/o inusuali

Nel 2019, 2018 e 2017 non si segnalano posizioni o transazioni derivanti da operazioni atipiche e/o inusuali.

## 41 | Fatti di rilievo avvenuti dopo la chiusura dell'esercizio

### Impatto della diffusione pandemica del virus COVID-19 e altri sviluppi nel mercato petrolifero.

Nel gennaio 2020 l'inizio di una malattia pandemica, nota come COVID-19, e la successiva rapida diffusione in un numero crescente di nazioni di tutto il mondo ha innescato una profonda correzione nei prezzi del petrolio e delle altre commodity energetiche a causa dell'improvvisa caduta dei consumi in funzione dei provvedimenti via via sempre più severi adottati dai governi per contenere l'epidemia con pesanti ripercussioni sull'attività produttiva. Nei primi giorni di marzo i membri del cartello OPEC+ non hanno raggiunto l'accordo circa ulteriori tagli produttivi richiesti da alcuni di loro per reagire agli effetti prodotti dal Covid 19. Questi eventi hanno causato il crollo del prezzo del petrolio, che pure aveva iniziato l'anno su di un trend sostenuto, con il prezzo corrente del riferimento Brent che perde in questo periodo oltre il 50% del valore rispetto ai 65 \$/barile registrati nella prima parte di gennaio; tuttavia, il prezzo medio del Brent nel primo trimestre 2020 pari a circa 51 \$/barile evidenzia una variazione molto più contenuta rispetto al corrispondente periodo dell'anno precedente (-20%).

Anche il prezzo spot del gas al punto virtuale di scambio italiano "PSV", principale riferimento per le vendite del gas equity, è diminuito in questo periodo, registrando un valore medio di 3,7 \$/mmBTU, con una riduzione del 50% rispetto al corrispondente periodo del 2019.

L'andamento a breve termine dei prezzi del petrolio e del gas dipenderà in misura preponderante dai tempi di contenimento della diffusione della pandemia e dalle modalità con cui la crisi sarà gestita. Nel peggiore degli scenari, la pandemia potrebbe provocare una recessione globale con conseguenze negative di entità rilevante sulla domanda d'idrocarburi e sui prezzi delle commodity. Questo sviluppo che potrebbe essere reso ancora più problematico nel caso in cui l'OPEC+ abbandonasse effettivamente la politica di sostegno dei prezzi, com-

porterebbe effetti significativi sui risultati, il cash flow, la liquidità e le prospettive di business dell'Eni, compreso l'andamento dell'azione e i ritorni per l'azionista.

La Compagnia mantiene un elevato grado di flessibilità finanziaria e dispone di riserve di liquidità per far fronte a eventi imprevisti e a significative contrazioni dello scenario. Abbiamo istituito una riserva di liquidità strategica che consiste di asset prontamente realizzabili quali titoli di stato e obbligazioni corporate investment grade dell'ammontare complessivo di circa €6,8 miliardi e possiamo contare su disponibilità liquide ed equivalenti immediate per ulteriori €6 miliardi in grado di attenuare l'impatto sulla posizione finanziaria netta del Gruppo. Al 31 dicembre 2019 Eni dispone di linee di credito a breve uncommitted non utilizzate per €13.299 milioni e di linee di credito a lungo termine committed non utilizzate per €4.667 milioni. Questi contratti prevedono interessi e commissioni di mancato utilizzo in linea con le normali condizioni di mercato. I principali impegni finanziari previsti per il 2020 includono il rimborso delle quote in scadenza dei prestiti obbligazionari per €3,2 miliardi, l'esposizione a breve verso il sistema creditizio di €2,45 miliardi e gli impegni contrattuali di acquisto del gas nell'ambito delle forniture long term che prevedono il pagamento di un ammontare minimo anche in assenza di ritiri di gas (clausola take-or-pay) dell'ammontare di €8 miliardi allo scenario di budget.

Eni ha in corso la valutazione degli effetti di tali sviluppi sullo scenario petrolifero e delle azioni gestionali per attenuarne l'impatto. Le nuove assunzioni di scenario e gestionali e le conseguenti ricadute, al momento non ancora determinabili, sui risultati operativi, la liquidità e le valutazioni di recuperabilità dei valori d'iscrizione delle attività fisse dell'Eni saranno riflesse nei futuri reporting period.



## Informazioni supplementari sull'attività Oil & Gas previste dalla SEC (non sottoposte a revisione contabile)

Le seguenti informazioni, elaborate in base agli "International Financial Reporting Standards" (IFRS), sono presentate secondo le disposi-

zioni del FASB Extractive Activities - Oil and Gas (Topic 932). Gli ammontari relativi ai terzi azionisti non sono rilevanti.

### COSTI CAPITALIZZATI

I costi capitalizzati rappresentano i costi complessivi delle attività relative a riserve certe, probabili e possibili, delle attrezzature di supporto e delle altre attività utilizzate nell'esplorazione e produzione,

con indicazione del fondo ammortamento e svalutazione. I costi capitalizzati si analizzano per area geografica come segue:

(€ milioni)	Italia	Resto d'Europa	Africa Settentrionale	Egitto	Africa Sub-Sahariana	Kazakhstan	Resto dell'Asia	America	Australia e Oceania	Totale
<b>2019</b>										
<b>Società consolidate</b>										
Attività relative a riserve certe	17.643	6.747	15.512	20.691	43.272	12.118	11.434	15.912	1.360	144.689
Attività relative a riserve probabili e possibili	18	323	502	34	2.361	11	1.592	979	194	6.014
Attrezzature di supporto e altre immobilizzazioni	384	21	1.549	225	1.328	116	36	23	12	3.694
Immobilizzazioni in corso	635	103	1.362	359	2.541	1.165	1.006	457	43	7.671
<b>Costi capitalizzati lordi</b>	<b>18.680</b>	<b>7.194</b>	<b>18.925</b>	<b>21.309</b>	<b>49.502</b>	<b>13.410</b>	<b>14.068</b>	<b>17.371</b>	<b>1.609</b>	<b>162.068</b>
Fondi ammortamento e svalutazione	(14.604)	(5.778)	(12.802)	(12.879)	(33.237)	(2.652)	(9.100)	(13.465)	(754)	(105.271)
<b>Costi capitalizzati netti società consolidate<sup>(a)</sup></b>	<b>4.076</b>	<b>1.416</b>	<b>6.123</b>	<b>8.430</b>	<b>16.265</b>	<b>10.758</b>	<b>4.968</b>	<b>3.906</b>	<b>855</b>	<b>56.797</b>
<b>Società in joint venture e collegate</b>										
Attività relative a riserve certe		11.223	71		1.511		2	1.987		14.794
Attività relative a riserve probabili e possibili		2.260					11			2.271
Attrezzature di supporto e altre immobilizzazioni		19	8					7		34
Immobilizzazioni in corso		945	7		15		19	229		1.215
<b>Costi capitalizzati lordi</b>		<b>14.447</b>	<b>86</b>		<b>1.526</b>		<b>32</b>	<b>2.223</b>		<b>18.314</b>
Fondi ammortamento e svalutazione		(5.287)	(61)		(323)		(20)	(1.124)		(6.815)
<b>Costi capitalizzati netti società in joint venture e collegate<sup>(a)(c)</sup></b>		<b>9.160</b>	<b>25</b>		<b>1.203</b>		<b>12</b>	<b>1.099</b>		<b>11.499</b>
<b>2018</b>										
<b>Società consolidate</b>										
Attività relative a riserve certe	16.569	6.236	14.140	17.474	40.607	11.240	12.711	15.347	1.967	136.291
Attività relative a riserve probabili e possibili	18	332	456	56	2.311	3	1.530	861	193	5.760
Attrezzature di supporto e altre immobilizzazioni	369	21	1.516	208	1.281	108	38	52	12	3.605
Immobilizzazioni in corso	653	103	1.554	1.504	2.307	1.382	562	595	127	8.787
<b>Costi capitalizzati lordi</b>	<b>17.609</b>	<b>6.692</b>	<b>17.666</b>	<b>19.242</b>	<b>46.506</b>	<b>12.733</b>	<b>14.841</b>	<b>16.855</b>	<b>2.299</b>	<b>154.443</b>
Fondi ammortamento e svalutazione	(13.717)	(5.355)	(11.741)	(11.722)	(29.727)	(2.175)	(10.460)	(13.443)	(1.265)	(99.605)
<b>Costi capitalizzati netti società consolidate<sup>(a)</sup></b>	<b>3.892</b>	<b>1.337</b>	<b>5.925</b>	<b>7.520</b>	<b>16.779</b>	<b>10.558</b>	<b>4.381</b>	<b>3.412</b>	<b>1.034</b>	<b>54.838</b>
<b>Società in joint venture e collegate</b>										
Attività relative a riserve certe		9.102	58		1.481		2	1.912		12.555
Attività relative a riserve probabili e possibili		1.045					11			1.056
Attrezzature di supporto e altre immobilizzazioni		25	6					7		38
Immobilizzazioni in corso		364	10		10		19	224		627
<b>Costi capitalizzati lordi</b>		<b>10.536</b>	<b>74</b>		<b>1.491</b>		<b>32</b>	<b>2.143</b>		<b>14.276</b>
Fondi ammortamento e svalutazione		(4.543)	(54)		(266)		(19)	(1.052)		(5.934)
<b>Costi capitalizzati netti società in joint venture e collegate<sup>(a)(b)</sup></b>		<b>5.993</b>	<b>20</b>		<b>1.225</b>		<b>13</b>	<b>1.091</b>		<b>8.342</b>

(a) Gli importi comprendono oneri finanziari capitalizzati netti per €878 milioni nel 2019 e €831 milioni nel 2018 per le società consolidate e per €166 milioni nel 2019 e €180 milioni nel 2018 per le società in joint venture e collegate.

(b) Include l'allocazione del fair value degli asset della società Vår Energi AS.

(c) Include l'allocazione a fair value degli asset acquisiti dalla società Vår Energi AS.

## COSTI SOSTENUTI

I costi sostenuti rappresentano gli importi capitalizzati o imputati a conto economico relativi alle attività di esplorazione e produzione. I costi sostenuti si analizzano per area geografica come segue:

(€ milioni)	Italia	Resto d'Europa	Africa Settentrionale	Egitto	Africa Sub-Sahariana	Kazakhstan	Resto dell'Asia	America	Australia e Oceania	Totale
<b>2019</b>										
<b>Società consolidate</b>										
Acquisizioni di riserve certe								144		144
Acquisizioni di riserve probabili e possibili			135	1			23	97		256
Costi di ricerca	20	62	101	94	206	15	232	106	39	875
Costi di sviluppo <sup>(a)</sup>	1.098	230	749	1.589	1.959	481	1.199	879	43	8.227
<b>Totale costi sostenuti società consolidate</b>	<b>1.118</b>	<b>292</b>	<b>985</b>	<b>1.684</b>	<b>2.165</b>	<b>496</b>	<b>1.454</b>	<b>1.226</b>	<b>82</b>	<b>9.502</b>
<b>Società in joint venture e collegate</b>										
Acquisizioni di riserve certe		1.054								1.054
Acquisizioni di riserve probabili e possibili		1.178								1.178
Costi di ricerca		125					(1)			124
Costi di sviluppo <sup>(b)</sup>		1.574	4		5			37		1.620
<b>Totale costi sostenuti società in joint venture e collegate<sup>(c)</sup></b>		<b>3.931</b>	<b>4</b>		<b>5</b>		<b>(1)</b>	<b>37</b>		<b>3.976</b>
<b>2018</b>										
<b>Società consolidate</b>										
Acquisizioni di riserve certe							382			382
Acquisizioni di riserve probabili e possibili							487			487
Costi di ricerca	26	106	43	102	66	3	182	215	7	750
Costi di sviluppo <sup>(a)</sup>	382	557	445	2.216	1.379	92	589	340	36	6.036
<b>Totale costi sostenuti società consolidate</b>	<b>408</b>	<b>663</b>	<b>488</b>	<b>2.318</b>	<b>1.445</b>	<b>95</b>	<b>1.640</b>	<b>555</b>	<b>43</b>	<b>7.655</b>
<b>Società in joint venture e collegate</b>										
Acquisizioni di riserve certe										
Acquisizioni di riserve probabili e possibili										
Costi di ricerca			2				103			105
Costi di sviluppo <sup>(b)</sup>			3					(16)		(13)
<b>Totale costi sostenuti società in joint venture e collegate</b>			<b>5</b>				<b>103</b>	<b>(16)</b>		<b>92</b>
<b>2017</b>										
<b>Società consolidate</b>										
Acquisizioni di riserve certe					5					5
Acquisizioni di riserve probabili e possibili										
Costi di ricerca	31	242	77	110	65	3	76	106	5	715
Costi di sviluppo <sup>(a)</sup>	251	364	785	3.041	1.939	246	714	292	14	7.646
<b>Totale costi sostenuti società consolidate</b>	<b>282</b>	<b>606</b>	<b>862</b>	<b>3.151</b>	<b>2.009</b>	<b>249</b>	<b>790</b>	<b>398</b>	<b>19</b>	<b>8.366</b>
<b>Società in joint venture e collegate</b>										
Acquisizioni di riserve certe										
Acquisizioni di riserve probabili e possibili										
Costi di ricerca		1					90			91
Costi di sviluppo <sup>(b)</sup>			2		9		4	48		63
<b>Totale costi sostenuti società in joint venture e collegate</b>		<b>1</b>	<b>2</b>		<b>9</b>		<b>94</b>	<b>48</b>		<b>154</b>

(a) Gli importi indicati comprendono costi relativi all'abbandono delle attività per €2.069 milioni nel 2019, decrementi per €517 milioni nel 2018 e costi per €355 milioni nel 2017.

(b) Gli importi indicati comprendono costi relativi all'abbandono delle attività per €838 milioni nel 2019, decrementi per €22 milioni nel 2018 e decrementi per €23 milioni nel 2017.

(c) Include l'allocazione a fair value del prezzo pagato per gli asset acquisiti dalla società Vår Energi AS.

## RISULTATI DELLE ATTIVITÀ DI ESPLORAZIONE E PRODUZIONE DI IDROCARBURI

I risultati delle attività di esplorazione e produzione di idrocarburi derivano esclusivamente dalla differenza tra i ricavi e gli oneri direttamente connessi a queste attività comprese le relative spese generali. Non includono alcuna attribuzione di interessi passivi o di spese generali sostenute per funzioni di holding e quindi non sono necessariamente indicativi della contribuzione al risultato netto consolidato di Eni. Le relative imposte sul reddito sono calcolate applicando l'aliquota fiscale vigente nel Paese in cui l'impresa opera

all'utile, ante imposte, derivante dalle attività di esplorazione e produzione. I ricavi e le imposte sul reddito includono le imposte dovute nei Production Sharing Agreement (PSA) dove l'onere tributario viene assolto dalle società petrolifere di Stato che partecipano alle attività di estrazione e produzione in nome e per conto di Eni a valere sulle quote di Profit oil.

I risultati delle attività di esplorazione e produzione di idrocarburi si analizzano per area geografica come segue:

(€ milioni)	Italia	Resto d'Europa	Africa Settentrionale	Egitto	Africa Sub-Sahariana	Kazakhstan	Resto dell'Asia	America	Australia e Oceania	Totale
<b>2019</b>										
<b>Società consolidate</b>										
Ricavi:										
- vendite a imprese consolidate	1.493	618	1.081		4.576	1.195	2.367	825	5	12.160
- vendite a terzi		30	4.084	3.715	944	766	149	180	227	10.095
<b>Totale ricavi</b>	<b>1.493</b>	<b>648</b>	<b>5.165</b>	<b>3.715</b>	<b>5.520</b>	<b>1.961</b>	<b>2.516</b>	<b>1.005</b>	<b>232</b>	<b>22.255</b>
Costi di produzione	(391)	(181)	(520)	(330)	(847)	(255)	(256)	(273)	(43)	(3.096)
Costi di trasporto	(5)	(31)	(60)	(10)	(39)	(158)	(4)	(15)		(322)
Imposte sulla produzione	(183)		(263)		(483)		(252)	(7)	(6)	(1.194)
Costi di ricerca	(25)	(51)	(30)	(10)	(90)	(39)	(170)	(31)	(43)	(489)
Ammortamenti e svalutazioni <sup>(a)</sup>	(944)	(201)	(839)	(978)	(3.060)	(444)	(820)	(607)	(97)	(7.990)
Altri (oneri) proventi	(337)	(16)	(452)	(433)	(502)	(71)	(76)	(86)	(1)	(1.974)
<b>Totale risultato ante imposte attività di esplorazione e produzione di idrocarburi</b>	<b>(392)</b>	<b>168</b>	<b>3.001</b>	<b>1.954</b>	<b>499</b>	<b>994</b>	<b>938</b>	<b>(14)</b>	<b>42</b>	<b>7.190</b>
Imposte sul risultato	148	(11)	(2.561)	(839)	(268)	(326)	(719)	(5)	(31)	(4.612)
<b>Totale risultato delle attività di esplorazione e produzione di idrocarburi società consolidate<sup>(b)</sup></b>	<b>(244)</b>	<b>157</b>	<b>440</b>	<b>1.115</b>	<b>231</b>	<b>668</b>	<b>219</b>	<b>(19)</b>	<b>11</b>	<b>2.578</b>
<b>Società in joint venture e collegate</b>										
Ricavi:										
- vendite a imprese consolidate		1.080								1.080
- vendite a terzi		677	15		207			315		1.214
<b>Totale ricavi</b>		<b>1.757</b>	<b>15</b>		<b>207</b>			<b>315</b>		<b>2.294</b>
Costi di produzione		(336)	(8)		(24)			(25)		(393)
Costi di trasporto		(84)	(1)		(11)					(96)
Imposte sulla produzione			(2)		(7)			(81)		(90)
Costi di ricerca		(47)								(47)
Ammortamenti e svalutazioni		(722)	(1)		(70)			(51)		(844)
Altri (oneri) proventi		(237)	(1)		(28)		(3)	(133)		(402)
<b>Totale risultato ante imposte attività di esplorazione e produzione di idrocarburi</b>		<b>331</b>	<b>2</b>		<b>67</b>		<b>(3)</b>	<b>25</b>		<b>422</b>
Imposte sul risultato		(179)	(2)					(54)		(235)
<b>Totale risultato delle attività di esplorazione e produzione di idrocarburi società in joint venture e collegate</b>		<b>152</b>			<b>67</b>		<b>(3)</b>	<b>(29)</b>		<b>187</b>

(a) Include svalutazioni nette per €1.217 milioni.

(b) Esclude gli effetti sui ricavi, DD&A e imposte connessi a circa 3,8 milioni di boe parte di un long-term supply agreement con una compagnia di Stato buyer che ha corrisposto il prezzo senza ritirare i volumi sottostanti in applicazione di una clausola di Take-or-pay e che sono invece riportati nella segment Information del settore E&P redatta secondo i principi IFRS in quanto la performance obligation del contratto è stata adempiuta ed è molto probabile che il buyer non eserciti il diritto di prelievo (make up) dei volumi pagati.

(€ milioni)	Italia	Resto d'Europa	Africa Settentrionale	Egitto	Africa Sub-Sahariana	Kazakhstan	Resto dell'Asia	America	Australia e Oceania	Totale
<b>2018</b>										
<b>Società consolidate</b>										
Ricavi:										
- vendite a imprese consolidate	2.120	2.740	1.277		4.701	1.140	1.902	934	4	14.818
- vendite a terzi		494	3.741	3.207	830	769	493	50	190	9.774
<b>Totale ricavi</b>	<b>2.120</b>	<b>3.234</b>	<b>5.018</b>	<b>3.207</b>	<b>5.531</b>	<b>1.909</b>	<b>2.395</b>	<b>984</b>	<b>194</b>	<b>24.592</b>
Costi di produzione	(402)	(488)	(363)	(343)	(974)	(269)	(220)	(234)	(48)	(3.341)
Costi di trasporto	(8)	(142)	(50)	(11)	(42)	(136)	(7)	(16)		(412)
Imposte sulla produzione	(171)		(243)		(435)		(191)		(6)	(1.046)
Costi di ricerca	(25)	(85)	(48)	(22)	(44)	(3)	(79)	(69)	(5)	(380)
Ammortamenti e svalutazioni <sup>(a)</sup>	(281)	(664)	(582)	(795)	(2.490)	(387)	(941)	(594)	(67)	(6.801)
Altri (oneri) proventi	(442)	(193)	(101)	(239)	(1.126)	(67)	(135)	(54)		(2.357)
<b>Totale risultato ante imposte attività di esplorazione e produzione di idrocarburi</b>	<b>791</b>	<b>1.662</b>	<b>3.631</b>	<b>1.797</b>	<b>420</b>	<b>1.047</b>	<b>822</b>	<b>17</b>	<b>68</b>	<b>10.255</b>
Imposte sul risultato	(170)	(1.070)	(2.494)	(542)	(264)	(308)	(678)	7	(26)	(5.545)
<b>Totale risultato delle attività di esplorazione e produzione di idrocarburi società consolidate</b>	<b>621</b>	<b>592</b>	<b>1.137</b>	<b>1.255</b>	<b>156</b>	<b>739</b>	<b>144</b>	<b>24</b>	<b>42</b>	<b>4.710</b>
<b>Società in joint venture e collegate</b>										
Ricavi:										
- vendite a imprese consolidate										
- vendite a terzi			15		257		6	420		698
<b>Totale ricavi</b>			<b>15</b>		<b>257</b>		<b>6</b>	<b>420</b>		<b>698</b>
Costi di produzione			(7)		(34)		(2)	(36)		(79)
Costi di trasporto			(1)		(28)			(2)		(31)
Imposte sulla produzione			(3)		(26)			(114)		(143)
Costi di ricerca		(6)					(235)			(241)
Ammortamenti e svalutazioni			(1)		224		(3)	(222)		(2)
Altri (oneri) proventi		(1)	2		(27)		(25)	(122)		(173)
<b>Totale risultato ante imposte attività di esplorazione e produzione di idrocarburi</b>		<b>(7)</b>	<b>5</b>		<b>366</b>		<b>(259)</b>	<b>(76)</b>		<b>29</b>
Imposte sul risultato			(3)				(2)	(35)		(40)
<b>Totale risultato delle attività di esplorazione e produzione di idrocarburi società in joint venture e collegate</b>		<b>(7)</b>	<b>2</b>		<b>366</b>		<b>(261)</b>	<b>(111)</b>		<b>(11)</b>

(a) Include svalutazioni nette per €726 milioni.

(€ milioni)	Italia	Resto d'Europa	Africa Settentrionale	Egitto	Africa Sub-Sahariana	Kazakhstan	Resto dell'Asia	America	Australia e Oceania	Totale
<b>2017</b>										
<b>Società consolidate</b>										
Ricavi:										
- vendite a imprese consolidate	1.619	1.897	1.056		3.888	681	911	932	3	10.987
- vendite a terzi		481	3.184	2.128	547	713	291	96	168	7.608
<b>Totale ricavi</b>	<b>1.619</b>	<b>2.378</b>	<b>4.240</b>	<b>2.128</b>	<b>4.435</b>	<b>1.394</b>	<b>1.202</b>	<b>1.028</b>	<b>171</b>	<b>18.595</b>
Costi di produzione	(332)	(523)	(455)	(303)	(952)	(271)	(202)	(258)	(48)	(3.344)
Costi di trasporto	(5)	(164)	(49)	(11)	(34)	(125)	(4)	(54)		(446)
Imposte sulla produzione	(130)		(200)		(331)		(11)		(5)	(677)
Costi di ricerca	(26)	(122)	(22)	(191)	(60)		(61)	(39)	(4)	(525)
Ammortamenti e svalutazioni <sup>(a)</sup>	(465)	(838)	(679)	(767)	(2.063)	(289)	(765)	(577)	(59)	(6.502)
Altri (oneri) proventi	1.563	(141)	(162)	690	(716)	(221)	(84)	(342)	2	589
<b>Totale risultato ante imposte attività di esplorazione e produzione di idrocarburi</b>	<b>2.224</b>	<b>590</b>	<b>2.673</b>	<b>1.546</b>	<b>279</b>	<b>488</b>	<b>75</b>	<b>(242)</b>	<b>57</b>	<b>7.690</b>
Imposte sul risultato	(299)	(216)	(1.978)	(214)	(38)	(223)	(67)	(38)	(23)	(3.096)
<b>Totale risultato delle attività di esplorazione e produzione di idrocarburi società consolidate</b>	<b>1.925</b>	<b>374</b>	<b>695</b>	<b>1.332</b>	<b>241</b>	<b>265</b>	<b>8</b>	<b>(280)</b>	<b>34</b>	<b>4.594</b>
<b>Società in joint venture e collegate</b>										
Ricavi:										
- vendite a imprese consolidate										
- vendite a terzi			14		129		22	517		682
<b>Totale ricavi</b>			<b>14</b>		<b>129</b>		<b>22</b>	<b>517</b>		<b>682</b>
Costi di produzione			(6)		(19)		(9)	(39)		(73)
Costi di trasporto			(2)		(18)			(1)		(21)
Imposte sulla produzione			(2)		(8)			(146)		(156)
Costi di ricerca		(1)					(13)			(14)
Ammortamenti e svalutazioni			(1)		(54)		(13)	(271)		(339)
Altri (oneri) proventi		(2)	(2)		26		3	(199)		(174)
<b>Totale risultato ante imposte attività di esplorazione e produzione di idrocarburi</b>		<b>(3)</b>	<b>1</b>		<b>56</b>		<b>(10)</b>	<b>(139)</b>		<b>(95)</b>
Imposte sul risultato			(1)				(4)	(20)		(25)
<b>Totale risultato delle attività di esplorazione e produzione di idrocarburi società in joint venture e collegate</b>		<b>(3)</b>			<b>56</b>		<b>(14)</b>	<b>(159)</b>		<b>(120)</b>

(a) Include riprese di valore nette per €158 milioni.

## RISERVE DI PETROLIO E GAS NATURALE

Le definizioni utilizzate da Eni per la valutazione e classificazione delle riserve certe di petrolio e gas sono in accordo con la Regulation S-X 4-10 della US Securities and Exchange Commission.

Le riserve certe sono rappresentate secondo le disposizioni del FASB Extractive Activities - Oil and Gas (Topic 932).

Le riserve certe sono le quantità di idrocarburi che, attraverso l'analisi di dati geologici e di ingegneria, possono essere stimate economicamente producibili con ragionevole certezza in giacimenti noti, a partire da una certa data, secondo le condizioni economiche, i metodi operativi, e le norme governative esistenti, antecedenti le scadenze contrattuali, a meno che il rinnovo sia ragionevolmente certo, senza distinzione tra l'uso di metodi probabilistici o deterministici usati per la stima. Il progetto di sviluppo deve essere iniziato oppure l'operatore deve avere la ragionevole certezza che inizierà entro un tempo ragionevole.

Le condizioni economiche esistenti includono prezzi e costi usati per la determinazione della producibilità economica del giacimento. I prezzi sono determinati come media aritmetica semplice dei prezzi di chiusura rilevati il primo giorno di ciascuno dei 12 mesi dell'esercizio, salvo i casi in cui il loro calcolo derivi dall'applicazione di formule contrattuali in essere.

Nel 2019 il prezzo del marker Brent di riferimento è stato di 63\$/barile. Le riserve certe non comprendono le quote di riserve e le royalty di spettanza di terzi.

Le riserve certe di petrolio e gas sono classificate come sviluppate e non-sviluppate.

Le riserve certe sviluppate sono le riserve recuperabili attraverso pozzi esistenti, con impianti e metodi operativi esistenti, oppure possono riguardare quei casi in cui i costi degli interventi da sostenere sui pozzi esistenti sono relativamente inferiori rispetto al costo di un nuovo pozzo.

Le riserve certe non sviluppate sono le riserve recuperabili attraverso nuovi pozzi in aree non perforate, oppure da pozzi esistenti che richiedono costi consistenti per la loro messa in produzione.

Dal 1991 Eni attribuisce a società di ingegneri petroliferi indipendenti, tra i più qualificati sul mercato, il compito di effettuare una valutazione<sup>44</sup> indipendente, parallela a quella interna, di una parte a rotazione delle riserve certe. Le descrizioni delle qualifiche tecniche delle persone responsabili della valutazione sono incluse nei rapporti rilasciati dalle società indipendenti<sup>45</sup>. Le loro valutazioni sono basate su dati forniti da Eni e non verificati, con riferimento a titoli di proprietà, produzione, costi operativi e di sviluppo, accordi di vendita, prezzi e altre informazioni. Tali informazioni sono le stesse utilizzate da Eni nel proprio processo di determinazione delle riserve certe e includono: le registrazioni delle operazioni effettuate sui pozzi, le misure della deviazione, l'analisi dei dati PVT (pressione, volume e temperatura), mappe, dati di produzione e iniezione per pozzo/giacimento/campo, studi di giacimento, analisi tecniche sulla performance del giacimento, piani di sviluppo, costi operativi e di sviluppo futuri.

Per la determinazione delle riserve di spettanza Eni sono inoltre forniti i prezzi di vendita degli idrocarburi, le eventuali variazioni contrattuali future e ogni altra informazione necessaria alla valutazione. Le risultanze della valutazione indipendente condotta nel 2019 da Ryder Scott Company e DeGolyer and MacNaughton hanno confermato, come in passato, la ragionevolezza delle valutazioni interne.

In particolare nel 2019 sono state oggetto di valutazioni indipendenti riserve certe per circa il 31% delle riserve Eni al 31 dicembre 2019<sup>46</sup>.

Nel triennio 2017-2019 le valutazioni indipendenti hanno riguardato l'86% del totale delle riserve certe. Al 31 dicembre 2019 il principale giacimento non sottoposto a valutazione indipendente nell'ultimo triennio è Zohr.

Eni opera tramite Production Sharing Agreement (PSA) in diversi Paesi esteri dove svolge attività di esplorazione e produzione di petrolio e gas. Le riserve certe relative ai PSA sono stimate in funzione dei costi da recuperare (Cost oil) e del Profit oil di spettanza Eni e includono le quote di idrocarburi equivalenti agli obblighi di imposte a carico di Eni assolute in suo nome e per suo conto dalle società petrolifere di Stato che partecipano alle attività di estrazione e produzione. Le riserve certe relative ai PSA rappresentano il 57%, 61% e il 60% del totale delle riserve certe in barili di petrolio equivalenti rispettivamente per gli anni 2019, 2018 e 2017. Effetti analoghi a quelli dei PSA si producono nei contratti di servizio; le riserve certe relative a tali contratti rappresentano il 3%, il 3% e il 4% del totale delle riserve certe in barili di petrolio equivalenti rispettivamente per gli anni 2019, 2018 e 2017.

Sono inclusi nelle riserve: (i) i volumi di idrocarburi in eccesso rispetto ai costi da recuperare (Excess Cost Oil) che l'impresa ha l'obbligo di ritirare a titolo oneroso in base agli accordi con la società petrolifera di Stato in alcune fattispecie di PSA. Le riserve iscritte in base a tale obbligo rappresentano il 4%, il 4% e l'1,6% del totale delle riserve certe in barili di olio equivalenti rispettivamente per gli anni 2019, 2018 e 2017; (ii) le quantità di gas naturale destinate all'autoconsumo; (iii) le quantità di idrocarburi afferenti all'impianto di liquefazione di Angola LNG.

I metodi di valutazione delle riserve certe, l'andamento delle produzioni future e degli investimenti per lo sviluppo hanno un margine di incertezza. L'accuratezza delle stime è funzione della qualità delle informazioni disponibili e delle valutazioni di tipo ingegneristico e geologico. I successivi risultati dei pozzi, delle verifiche e della produzione possono comportare delle revisioni, in aumento o in diminuzione, delle valutazioni iniziali. Anche le variazioni dei prezzi del petrolio e del gas naturale hanno un effetto sui volumi delle riserve certe perché le valutazioni delle riserve si basano sui prezzi e sui costi alla data in cui sono effettuate. Le valutazioni delle riserve potrebbero conseguentemente divergere anche in misura significativa dai volumi di petrolio e di gas naturale che saranno effettivamente prodotti.

Le tabelle che seguono indicano le variazioni annuali delle valutazioni delle riserve certe, sviluppate e non sviluppate, di petrolio (compresi condensati e liquidi di gas naturale) e di gas naturale di Eni per gli anni 2019, 2018 e 2017.

[44] Dal 1991 al 2002 la società DeGolyer and MacNaughton a cui è stata affiancata, a partire dal 2003, la società Ryder Scott. Nel 2018 ha fornito una certificazione indipendente anche la Société Générale de Surveillance.

[45] I report degli ingegneri indipendenti sono disponibili sul sito Eni all'indirizzo eni.com nella sezione "Documentazione/Relazione finanziaria annuale 2019"

[46] Include le riserve delle società in joint venture e collegate.

## PETROLIO (COMPRESI CONDENSATI E LIQUIDI DI GAS NATURALE)

(milioni di barili)	Italia	Resto d'Europa	Africa Settentrionale	Egitto	Africa Sub-Sahariana	Kazakhstan	Resto dell'Asia	America	Australia e Oceania	Totale
<b>2019</b>										
<b>Società consolidate</b>										
Riserve al 31 dicembre 2018	208	48	493	279	718	704	476	252	5	3.183
<i>di cui: sviluppate</i>	156	44	317	153	551	587	252	143	5	2.208
<i>non sviluppate</i>	52	4	176	126	167	117	224	109		975
Acquisizioni								29		29
Revisioni di precedenti stime	5	1	37	10	46	79	45	(16)	(4)	203
Miglioramenti di recupero assistito										
Estensioni e nuove scoperte				2	21		2	9		34
Produzione	(19)	(8)	(62)	(27)	(90)	(37)	(32)	(20)		(295)
Cessioni <sup>(a)</sup>					(1)			(29)		(30)
<b>Riserve al 31 dicembre 2019</b>	<b>194</b>	<b>41</b>	<b>468</b>	<b>264</b>	<b>694</b>	<b>746</b>	<b>491</b>	<b>225</b>	<b>1</b>	<b>3.124</b>
<b>Società in joint venture e collegate</b>										
Riserve al 31 dicembre 2018		297	11		12			37		357
<i>di cui: sviluppate</i>		154	11		8			32		205
<i>non sviluppate</i>		143			4			5		152
Acquisizioni		109								109
Revisioni di precedenti stime		45	2					(5)		42
Miglioramenti di recupero assistito										
Estensioni e nuove scoperte		6								6
Produzione		(27)	(1)		(2)			(1)		(31)
Cessioni		(6)								(6)
<b>Riserve al 31 dicembre 2019</b>		<b>424</b>	<b>12</b>		<b>10</b>			<b>31</b>		<b>477</b>
<b>Riserve al 31 dicembre 2019</b>	<b>194</b>	<b>465</b>	<b>480</b>	<b>264</b>	<b>704</b>	<b>746</b>	<b>491</b>	<b>256</b>	<b>1</b>	<b>3.601</b>
<b>Sviluppate</b>	<b>137</b>	<b>256</b>	<b>313</b>	<b>149</b>	<b>526</b>	<b>682</b>	<b>245</b>	<b>179</b>	<b>1</b>	<b>2.488</b>
consolidate	137	37	301	149	519	682	245	148	1	2.219
joint venture e collegate		219	12		7			31		269
<b>Non sviluppate</b>	<b>57</b>	<b>209</b>	<b>167</b>	<b>115</b>	<b>178</b>	<b>64</b>	<b>246</b>	<b>77</b>		<b>1.113</b>
consolidate	57	4	167	115	175	64	246	77		905
joint venture e collegate		205			3					208

(a) Include 0,6 Mboe parte di un long term supply agreement con una compagnia di Stato buyer che ha corrisposto il prezzo senza ritirare i volumi sottostanti in applicazione di una clausola di Take-or pay per la quale è molto probabile che il buyer non eserciti il diritto di prelievo (make up) dei volumi pagati.

(milioni di barili)	Italia	Resto d'Europa	Africa Settentrionale	Egitto	Africa Sub-Sahariana	Kazakhstan	Resto dell'Asia	America	Australia e Oceania	Totale
<b>2018</b>										
<b>Società consolidate</b>										
Riserve al 31 dicembre 2017	215	360	476	280	764	766	232	162	7	3.262
<i>di cui: sviluppate</i>	169	219	306	203	546	547	81	144	5	2.220
<i>non sviluppate</i>	46	141	170	77	218	219	151	18	2	1.042
Acquisizioni							319			319
Revisioni di precedenti stime	15	6	73	21	30	(27)	(54)	23	(1)	86
Miglioramenti di recupero assistito				7			6			13
Estensioni e nuove scoperte					13		1	86		100
Produzione	(22)	(40)	(56)	(28)	(89)	(35)	(28)	(19)	(1)	(318)
Cessioni		(278)		(1)						(279)
<b>Riserve al 31 dicembre 2018</b>	<b>208</b>	<b>48</b>	<b>493</b>	<b>279</b>	<b>718</b>	<b>704</b>	<b>476</b>	<b>252</b>	<b>5</b>	<b>3.183</b>
<b>Società in joint venture e collegate</b>										
Riserve al 31 dicembre 2017			12		12			136		160
<i>di cui: sviluppate</i>			12		6			25		43
<i>non sviluppate</i>					6			111		117
Acquisizioni		297								297
Revisioni di precedenti stime					1			(96)		(95)
Miglioramenti di recupero assistito										
Estensioni e nuove scoperte										
Produzione			(1)		(1)			(3)		(5)
Cessioni										
<b>Riserve al 31 dicembre 2018</b>		<b>297</b>	<b>11</b>		<b>12</b>			<b>37</b>		<b>357</b>
<b>Riserve al 31 dicembre 2018</b>	<b>208</b>	<b>345</b>	<b>504</b>	<b>279</b>	<b>730</b>	<b>704</b>	<b>476</b>	<b>289</b>	<b>5</b>	<b>3.540</b>
<b>Sviluppate</b>	<b>156</b>	<b>198</b>	<b>328</b>	<b>153</b>	<b>559</b>	<b>587</b>	<b>252</b>	<b>175</b>	<b>5</b>	<b>2.413</b>
consolidate	156	44	317	153	551	587	252	143	5	2.208
joint venture e collegate		154	11		8			32		205
<b>Non sviluppate</b>	<b>52</b>	<b>147</b>	<b>176</b>	<b>126</b>	<b>171</b>	<b>117</b>	<b>224</b>	<b>114</b>		<b>1.127</b>
consolidate	52	4	176	126	167	117	224	109		975
joint venture e collegate		143			4			5		152



(milioni di barili)	Italia	Resto d'Europa	Africa Settentrionale	Egitto	Africa Sub-Sahariana	Kazakhstan	Resto dell'Asia	America	Australia e Oceania	Totale
<b>2017</b>										
<b>Società consolidate</b>										
Riserve al 31 dicembre 2016	176	264	454	281	809	767	307	163	9	3.230
<i>di cui: sviluppate</i>	132	228	287	205	507	556	124	143	8	2.190
<i>non sviluppate</i>	44	36	167	76	302	211	183	20	1	1.040
Acquisizioni					2					2
Revisioni di precedenti stime	59	29	73	21	31	29	(69)	19	(1)	191
Miglioramenti di recupero assistito		1	6	7			9			23
Estensioni e nuove scoperte		103	1		18		4	3		129
Produzione	(20)	(37)	(58)	(26)	(90)	(30)	(19)	(23)	(1)	(304)
Cessioni				(3)	(6)					(9)
<b>Riserve al 31 dicembre 2017</b>	<b>215</b>	<b>360</b>	<b>476</b>	<b>280</b>	<b>764</b>	<b>766</b>	<b>232</b>	<b>162</b>	<b>7</b>	<b>3.262</b>
<b>Società in joint venture e collegate</b>										
Riserve al 31 dicembre 2016			13		15			140		168
<i>di cui: sviluppate</i>			13		8			22		43
<i>non sviluppate</i>					7			118		125
Acquisizioni										
Revisioni di precedenti stime					(2)			1		(1)
Miglioramenti di recupero assistito										
Estensioni e nuove scoperte										
Produzione			(1)		(1)			(5)		(7)
Cessioni										
<b>Riserve al 31 dicembre 2017</b>			<b>12</b>		<b>12</b>			<b>136</b>		<b>160</b>
<b>Riserve al 31 dicembre 2017</b>	<b>215</b>	<b>360</b>	<b>488</b>	<b>280</b>	<b>776</b>	<b>766</b>	<b>232</b>	<b>298</b>	<b>7</b>	<b>3.422</b>
<b>Sviluppate</b>										
consolidate	169	219	306	203	546	547	81	144	5	2.220
joint venture e collegate			12		6			25		43
<b>Non sviluppate</b>										
consolidate	46	141	170	77	218	219	151	18	2	1.042
joint venture e collegate					6			111		117

## GAS NATURALE

(milioni di metri cubi)	Italia	Resto d'Europa	Africa Settentrionale	Egitto	Africa Sub-Sahariana	Kazakhstan	Resto dell'Asia	America	Australia e Oceania	Totale
<b>2019</b>										
<b>Società consolidate</b>										
Riserve al 31 dicembre 2018	33.958	9.055	81.862	149.366	99.240	56.324	34.446	7.839	18.432	490.522
<i>di cui: sviluppate</i>	27.744	8.502	40.967	94.332	52.973	52.263	23.271	4.351	12.796	317.199
<i>non sviluppate</i>	6.214	553	40.895	55.034	46.267	4.061	11.175	3.488	5.636	173.323
Acquisizioni								207		207
Revisioni di precedenti stime	(8.770)	104	7.547	13.223	21.166	2.238	2.954	(656)	(3.055)	34.751
Miglioramenti di recupero assistito										
Estensioni e nuove scoperte		44			2.215		7.775	102		10.136
Produzione	(3.890)	(1.805)	(11.877)	(15.596)	(5.928)	(2.815)	(5.612)	(691)	(1.027)	(49.241)
Cessioni <sup>(a)</sup>					(498)		(1.360)	(16)		(1.874)
<b>Riserve al 31 dicembre 2019</b>	<b>21.298</b>	<b>7.398</b>	<b>77.532</b>	<b>146.993</b>	<b>116.195</b>	<b>55.747</b>	<b>38.203</b>	<b>6.785</b>	<b>14.350</b>	<b>484.501</b>
<b>Società in joint venture e collegate</b>										
Riserve al 31 dicembre 2018		10.202	382		8.788			48.613		67.985
<i>di cui: sviluppate</i>		7.816	382		1.633			48.613		58.444
<i>non sviluppate</i>		2.386			7.155					9.541
Acquisizioni		11.472								11.472
Revisioni di precedenti stime		2.136	41		373			33		2.583
Miglioramenti di recupero assistito										
Estensioni e nuove scoperte		(51)								(51)
Produzione		(1.885)	(35)		(1.006)			(1.985)		(4.911)
Cessioni		(5)								(5)
<b>Riserve al 31 dicembre 2019</b>		<b>21.869</b>	<b>388</b>		<b>8.155</b>			<b>46.661</b>		<b>77.073</b>
<b>Riserve al 31 dicembre 2019</b>	<b>21.298</b>	<b>29.267</b>	<b>77.920</b>	<b>146.993</b>	<b>124.350</b>	<b>55.747</b>	<b>38.203</b>	<b>53.446</b>	<b>14.350</b>	<b>561.574</b>
<b>Sviluppate</b>	<b>18.592</b>	<b>23.754</b>	<b>39.315</b>	<b>135.274</b>	<b>55.129</b>	<b>55.743</b>	<b>19.403</b>	<b>51.943</b>	<b>9.118</b>	<b>408.271</b>
consolidate	18.592	6.840	38.927	135.274	52.609	55.743	19.403	5.282	9.118	341.788
joint venture e collegate		16.914	388		2.520			46.661		66.483
<b>Non sviluppate</b>	<b>2.706</b>	<b>5.513</b>	<b>38.605</b>	<b>11.719</b>	<b>69.221</b>	<b>4</b>	<b>18.800</b>	<b>1.503</b>	<b>5.232</b>	<b>153.303</b>
consolidate	2.706	558	38.605	11.719	63.586	4	18.800	1.503	5.232	142.713
joint venture e collegate		4.955			5.635					10.590

(a) Include 498 Mscm parte di un long term supply agreement con una compagnia di Stato buyer che ha corrisposto il prezzo senza ritirare i volumi sottostanti in applicazione di una clausola di Take-or pay per la quale è molto probabile che il buyer non eserciti il diritto di prelievo (make up) dei volumi pagati.

(milioni di metri cubi)	Italia	Resto d'Europa	Africa Settentrionale	Egitto	Africa Sub-Sahariana	Kazakhstan	Resto dell'Asia	America	Australia e Oceania	Totale
<b>2018</b>										
<b>Società consolidate</b>										
Riserve al 31 dicembre 2017	32.003	25.390	89.071	123.210	103.629	59.697	30.133	6.370	20.054	489.557
<i>di cui: sviluppate</i>	27.962	21.829	34.913	40.228	47.949	53.179	24.376	4.842	14.709	269.987
<i>non sviluppate</i>	4.041	3.561	54.158	82.982	55.680	6.518	5.757	1.528	5.345	219.570
Acquisizioni							1.966			1.966
Revisioni di precedenti stime	3.914	1.402	6.217	63.365	647	(632)	2.293	1.266	(441)	78.031
Miglioramenti di recupero assistito		2								2
Estensioni e nuove scoperte	2.446				188		5.797	2.165		10.596
Produzione	(4.405)	(4.599)	(13.426)	(12.594)	(5.224)	(2.741)	(5.693)	(1.231)	(1.181)	(51.094)
Cessioni		(13.140)		(24.615)			(50)	(731)		(38.536)
<b>Riserve al 31 dicembre 2018</b>	<b>33.958</b>	<b>9.055</b>	<b>81.862</b>	<b>149.366</b>	<b>99.240</b>	<b>56.324</b>	<b>34.446</b>	<b>7.839</b>	<b>18.432</b>	<b>490.522</b>
<b>Società in joint venture e collegate</b>										
Riserve al 31 dicembre 2017			371		9.879		41	51.505		61.796
<i>di cui: sviluppate</i>			371		2.348		41	51.505		54.265
<i>non sviluppate</i>					7.531					7.531
Acquisizioni		10.202								10.202
Revisioni di precedenti stime			57		(169)			(601)		(713)
Miglioramenti di recupero assistito										
Estensioni e nuove scoperte										
Produzione			(46)		(922)		(22)	(2.291)		(3.281)
Cessioni							(19)			(19)
<b>Riserve al 31 dicembre 2018</b>		<b>10.202</b>	<b>382</b>		<b>8.788</b>			<b>48.613</b>		<b>67.985</b>
<b>Riserve al 31 dicembre 2018</b>	<b>33.958</b>	<b>19.257</b>	<b>82.244</b>	<b>149.366</b>	<b>108.028</b>	<b>56.324</b>	<b>34.446</b>	<b>56.452</b>	<b>18.432</b>	<b>558.507</b>
<b>Sviluppate</b>	<b>27.744</b>	<b>16.318</b>	<b>41.349</b>	<b>94.332</b>	<b>54.606</b>	<b>52.263</b>	<b>23.271</b>	<b>52.964</b>	<b>12.796</b>	<b>375.643</b>
consolidate	27.744	8.502	40.967	94.332	52.973	52.263	23.271	4.351	12.796	317.199
joint venture e collegate		7.816	382		1.633			48.613		58.444
<b>Non sviluppate</b>	<b>6.214</b>	<b>2.939</b>	<b>40.895</b>	<b>55.034</b>	<b>53.422</b>	<b>4.061</b>	<b>11.175</b>	<b>3.488</b>	<b>5.636</b>	<b>182.864</b>
consolidate	6.214	553	40.895	55.034	46.267	4.061	11.175	3.488	5.636	173.323
joint venture e collegate		2.386			7.155					9.541

(milioni di metri cubi)	Italia	Resto d'Europa	Africa Settentrionale	Egitto	Africa Sub-Sahariana	Kazakhstan	Resto dell'Asia	America	Australia e Oceania	Totale
<b>2017</b>										
<b>Società consolidate</b>										
Riserve al 31 dicembre 2016	27.648	24.889	105.872	156.316	78.369	70.349	28.395	9.993	20.964	522.795
<i>di cui: sviluppate</i>	23.925	22.674	49.054	22.630	46.769	63.391	7.911	9.580	15.822	261.756
<i>non sviluppate</i>	3.723	2.215	56.818	133.686	31.600	6.958	20.484	413	5.142	261.039
Acquisizioni					33					33
Revisioni di precedenti stime	8.920	4.606	1.861	27.439	3.788	(7.926)	5.313	(1.727)	175	42.449
Miglioramenti di recupero assistito		6	(544)							(538)
Estensioni e nuove scoperte		812		1.797	52.061			111		54.781
Produzione	(4.565)	(4.923)	(18.118)	(8.917)	(4.591)	(2.726)	(3.575)	(2.007)	(1.085)	(50.507)
Cessioni				(53.425)	(26.031)					(79.456)
<b>Riserve al 31 dicembre 2017</b>	<b>32.003</b>	<b>25.390</b>	<b>89.071</b>	<b>123.210</b>	<b>103.629</b>	<b>59.697</b>	<b>30.133</b>	<b>6.370</b>	<b>20.054</b>	<b>489.557</b>
<b>Società in joint venture e collegate</b>										
Riserve al 31 dicembre 2016			414		10.421		149	98.633		109.617
<i>di cui: sviluppate</i>			414		2.927		149	50.445		53.935
<i>non sviluppate</i>					7.494			48.188		55.682
Acquisizioni										
Revisioni di precedenti stime			(1)		378		6	(44.333)		(43.950)
Miglioramenti di recupero assistito										
Estensioni e nuove scoperte										
Produzione			(42)		(920)		(114)	(2.795)		(3.871)
Cessioni										
<b>Riserve al 31 dicembre 2017</b>			<b>371</b>		<b>9.879</b>		<b>41</b>	<b>51.505</b>		<b>61.796</b>
<b>Riserve al 31 dicembre 2017</b>	<b>32.003</b>	<b>25.390</b>	<b>89.442</b>	<b>123.210</b>	<b>113.508</b>	<b>59.697</b>	<b>30.174</b>	<b>57.875</b>	<b>20.054</b>	<b>551.353</b>
<b>Sviluppate</b>	<b>27.962</b>	<b>21.829</b>	<b>35.284</b>	<b>40.228</b>	<b>50.297</b>	<b>53.179</b>	<b>24.417</b>	<b>56.347</b>	<b>14.709</b>	<b>324.252</b>
consolidate	27.962	21.829	34.913	40.228	47.949	53.179	24.376	4.842	14.709	269.987
joint venture e collegate			371		2.348		41	51.505		54.265
<b>Non sviluppate</b>	<b>4.041</b>	<b>3.561</b>	<b>54.158</b>	<b>82.982</b>	<b>63.211</b>	<b>6.518</b>	<b>5.757</b>	<b>1.528</b>	<b>5.345</b>	<b>227.101</b>
consolidate	4.041	3.561	54.158	82.982	55.680	6.518	5.757	1.528	5.345	219.570
joint venture e collegate					7.531					7.531

## VALORE STANDARD DEI FLUSSI NETTI DI CASSA FUTURI ATTUALIZZATI

I futuri flussi di cassa stimati rappresentano i ricavi ottenibili dalla produzione e sono determinati applicando alla stima delle produzioni future delle riserve certe i prezzi del petrolio e del gas medi dell'anno relativamente al 2019, 2018 e 2017. Futuri cambiamenti di prezzi sono considerati solo se previsti dai termini contrattuali. Le stime dei futuri costi di sviluppo e di produzione sono determinati sulla base delle spese da sostenere per sviluppare e produrre le riserve certe di fine anno. Non sono stati considerati né le possibili variazioni future dei prezzi, né i prevedibili cambiamenti futuri della tecnologia e dei metodi operativi. Il valore standard è calcolato come il valore attuale, risultante dall'applicazione di un tasso di attualizzazione standard del 10% annuo, dell'eccedenza delle entrate di cassa future derivanti dalle riserve certe rispetto ai costi futuri di produzione e sviluppo delle riserve stesse e alle imposte sui redditi futuri.

I costi futuri di produzione includono le spese stimate relative alla produzione di riserve certe più ogni imposta di produzione senza tenere conto dell'effetto dell'inflazione futura. I costi futuri di sviluppo include-

no i costi stimati dei pozzi di sviluppo, dell'installazione di attrezzature produttive e il costo netto connesso allo smantellamento e all'abbandono dei pozzi e delle attrezzature, sulla base dei costi esistenti alla fine dell'esercizio, senza tenere conto dell'effetto dell'inflazione futura. Le imposte sul reddito future sono state calcolate in accordo con la normativa fiscale dei Paesi nei quali Eni opera.

Il valore standard dei flussi netti di cassa futuri attualizzati, relativo alle riserve certe di petrolio e gas, è calcolato in accordo alle regole del FASB Extractive Activities - Oil and Gas (Topic 932).

Il valore standard non pretende di riflettere la stima del valore di realizzo o di mercato delle riserve certe di Eni. Una stima del valore di mercato considera, tra le altre cose, oltre alle riserve certe, anche le riserve probabili e possibili, cambiamenti futuri di costi e prezzi e un fattore di sconto rappresentativo dei rischi inerenti alle attività di esplorazione e produzione.

Il valore standard dei flussi netti di cassa futuri attualizzati si analizza per area geografica come segue:

(€ milioni)	Italia	Resto d'Europa	Africa Settentrionale	Egitto	Africa Sub-Sahariana	Kazakhstan	Resto dell'Asia	America	Australia e Oceania	Totale
<b>31 dicembre 2019</b>										
<b>Società consolidate</b>										
Entrate di cassa future	12.363	3.268	38.083	37.020	48.778	36.435	31.220	11.378	1.686	220.231
Costi futuri di produzione	(5.078)	(1.175)	(6.944)	(10.934)	(15.534)	(8.239)	(8.888)	(5.060)	(293)	(62.145)
Costi futuri di sviluppo e d'abbandono	(3.551)	(1.338)	(4.985)	(1.591)	(6.265)	(2.362)	(6.047)	(2.629)	(225)	(28.993)
<b>Flusso di cassa netto futuro prima delle imposte sul reddito</b>	<b>3.734</b>	<b>755</b>	<b>26.154</b>	<b>24.495</b>	<b>26.979</b>	<b>25.834</b>	<b>16.285</b>	<b>3.689</b>	<b>1.168</b>	<b>129.093</b>
Imposte sul reddito future	(796)	(249)	(13.632)	(7.829)	(9.926)	(5.485)	(11.379)	(1.034)	(143)	(50.473)
<b>Flusso di cassa netto futuro prima dell'attualizzazione</b>	<b>2.938</b>	<b>506</b>	<b>12.522</b>	<b>16.666</b>	<b>17.053</b>	<b>20.349</b>	<b>4.906</b>	<b>2.655</b>	<b>1.025</b>	<b>78.620</b>
Valore dell'attualizzazione al tasso del 10%	(466)	63	(5.852)	(5.822)	(6.604)	(10.832)	(1.990)	(1.187)	(443)	(33.133)
<b>Valore standard attualizzato dei flussi di cassa futuri</b>	<b>2.472</b>	<b>569</b>	<b>6.670</b>	<b>10.844</b>	<b>10.449</b>	<b>9.517</b>	<b>2.916</b>	<b>1.468</b>	<b>582</b>	<b>45.487</b>
<b>Società in joint venture e collegate</b>										
Entrate di cassa future		25.094	380		1.787			7.730		34.991
Costi futuri di produzione		(6.953)	(113)		(863)			(2.038)		(9.967)
Costi futuri di sviluppo e d'abbandono		(6.519)	(23)		(59)			(145)		(6.746)
<b>Flusso di cassa netto futuro prima delle imposte sul reddito</b>		<b>11.622</b>	<b>244</b>		<b>865</b>			<b>5.547</b>		<b>18.278</b>
Imposte sul reddito future		(7.020)	(77)		(225)			(1.783)		(9.105)
<b>Flusso di cassa netto futuro prima dell'attualizzazione</b>		<b>4.602</b>	<b>167</b>		<b>640</b>			<b>3.764</b>		<b>9.173</b>
Valore dell'attualizzazione al tasso del 10%		(1.544)	(88)		(322)			(1.809)		(3.763)
<b>Valore standard attualizzato dei flussi di cassa futuri</b>		<b>3.058</b>	<b>79</b>		<b>318</b>			<b>1.955</b>		<b>5.410</b>
<b>Totale</b>	<b>2.472</b>	<b>3.627</b>	<b>6.749</b>	<b>10.844</b>	<b>10.767</b>	<b>9.517</b>	<b>2.916</b>	<b>3.423</b>	<b>582</b>	<b>50.897</b>

(€ milioni)	Italia	Resto d'Europa	Africa Settentrionale	Egitto	Africa Sub-Sahariana	Kazakhstan	Resto dell'Asia	America	Australia e Oceania	Totale
<b>31 dicembre 2018</b>										
<b>Società consolidate</b>										
Entrate di cassa future	18.372	4.895	43.578	39.193	53.534	40.698	33.384	14.192	2.319	250.165
Costi futuri di produzione	(5.659)	(1.438)	(6.653)	(12.193)	(16.417)	(8.276)	(9.492)	(6.038)	(511)	(66.677)
Costi futuri di sviluppo e d'abbandono	(4.670)	(1.350)	(4.700)	(2.769)	(6.778)	(2.640)	(5.755)	(2.467)	(291)	(31.420)
<b>Flusso di cassa netto futuro prima delle imposte sul reddito</b>	<b>8.043</b>	<b>2.107</b>	<b>32.225</b>	<b>24.231</b>	<b>30.339</b>	<b>29.782</b>	<b>18.137</b>	<b>5.687</b>	<b>1.517</b>	<b>152.068</b>
Imposte sul reddito future	(1.671)	(798)	(17.514)	(7.829)	(11.566)	(6.524)	(11.980)	(1.791)	(289)	(59.962)
<b>Flusso di cassa netto futuro prima dell'attualizzazione</b>	<b>6.372</b>	<b>1.309</b>	<b>14.711</b>	<b>16.402</b>	<b>18.773</b>	<b>23.258</b>	<b>6.157</b>	<b>3.896</b>	<b>1.228</b>	<b>92.106</b>
Valore dell'attualizzazione al tasso del 10%	(2.045)	(124)	(6.727)	(6.564)	(7.501)	(12.477)	(2.258)	(1.508)	(491)	(39.695)
<b>Valore standard attualizzato dei flussi di cassa futuri</b>	<b>4.327</b>	<b>1.185</b>	<b>7.984</b>	<b>9.838</b>	<b>11.272</b>	<b>10.781</b>	<b>3.899</b>	<b>2.388</b>	<b>737</b>	<b>52.411</b>
<b>Società in joint venture e collegate</b>										
Entrate di cassa future		18.608	347		2.675			8.292		29.922
Costi futuri di produzione		(4.686)	(138)		(873)			(2.192)		(7.889)
Costi futuri di sviluppo e d'abbandono		(3.633)	(3)		(75)			(191)		(3.902)
<b>Flusso di cassa netto futuro prima delle imposte sul reddito</b>		<b>10.289</b>	<b>206</b>		<b>1.727</b>			<b>5.909</b>		<b>18.131</b>
Imposte sul reddito future		(6.822)	(43)		(204)			(1.839)		(8.908)
<b>Flusso di cassa netto futuro prima dell'attualizzazione</b>		<b>3.467</b>	<b>163</b>		<b>1.523</b>			<b>4.070</b>		<b>9.223</b>
Valore dell'attualizzazione al tasso del 10%		(1.104)	(76)		(793)			(2.009)		(3.982)
<b>Valore standard attualizzato dei flussi di cassa futuri</b>		<b>2.363</b>	<b>87</b>		<b>730</b>			<b>2.061</b>		<b>5.241</b>
<b>Totale</b>	<b>4.327</b>	<b>3.548</b>	<b>8.071</b>	<b>9.838</b>	<b>12.002</b>	<b>10.781</b>	<b>3.899</b>	<b>4.449</b>	<b>737</b>	<b>57.652</b>

(€ milioni)	Italia	Resto d'Europa	Africa Settentrionale	Egitto	Africa Sub-Sahariana	Kazakhstan	Resto dell'Asia	America	Australia e Oceania	Totale
<b>31 dicembre 2017</b>										
<b>Società consolidate</b>										
Entrate di cassa future	14.339	19.507	31.793	29.156	41.136	30.263	11.826	6.205	2.593	186.818
Costi futuri di produzione	(5.091)	(5.711)	(6.677)	(6.153)	(14.790)	(6.992)	(3.653)	(2.351)	(590)	(52.008)
Costi futuri di sviluppo e d'abbandono	(3.943)	(5.483)	(4.350)	(4.496)	(6.522)	(2.787)	(3.694)	(1.011)	(318)	(32.604)
<b>Flusso di cassa netto futuro prima delle imposte sul reddito</b>	<b>5.305</b>	<b>8.313</b>	<b>20.766</b>	<b>18.507</b>	<b>19.824</b>	<b>20.484</b>	<b>4.479</b>	<b>2.843</b>	<b>1.685</b>	<b>102.206</b>
Imposte sul reddito future	(859)	(4.490)	(10.836)	(5.709)	(6.418)	(3.970)	(757)	(699)	(303)	(34.041)
<b>Flusso di cassa netto futuro prima dell'attualizzazione</b>	<b>4.446</b>	<b>3.823</b>	<b>9.930</b>	<b>12.798</b>	<b>13.406</b>	<b>16.514</b>	<b>3.722</b>	<b>2.144</b>	<b>1.382</b>	<b>68.165</b>
Valore dell'attualizzazione al tasso del 10%	(1.633)	(1.050)	(4.566)	(6.698)	(5.430)	(9.172)	(1.239)	(777)	(607)	(31.172)
<b>Valore standard attualizzato dei flussi di cassa futuri</b>	<b>2.813</b>	<b>2.773</b>	<b>5.364</b>	<b>6.100</b>	<b>7.976</b>	<b>7.342</b>	<b>2.483</b>	<b>1.367</b>	<b>775</b>	<b>36.993</b>
<b>Società in joint venture e collegate</b>										
Entrate di cassa future			245		2.062		11	10.797		13.115
Costi futuri di produzione			(119)		(930)		(6)	(3.291)		(4.346)
Costi futuri di sviluppo e d'abbandono			(1)		(66)			(535)		(602)
<b>Flusso di cassa netto futuro prima delle imposte sul reddito</b>			<b>125</b>		<b>1.066</b>		<b>5</b>	<b>6.971</b>		<b>8.167</b>
Imposte sul reddito future			(21)		(57)		(1)	(2.459)		(2.538)
<b>Flusso di cassa netto futuro prima dell'attualizzazione</b>			<b>104</b>		<b>1.009</b>		<b>4</b>	<b>4.512</b>		<b>5.629</b>
Valore dell'attualizzazione al tasso del 10%			(50)		(471)			(2.475)		(2.996)
<b>Valore standard attualizzato dei flussi di cassa futuri</b>			<b>54</b>		<b>538</b>		<b>4</b>	<b>2.037</b>		<b>2.633</b>
<b>Totale</b>	<b>2.813</b>	<b>2.773</b>	<b>5.418</b>	<b>6.100</b>	<b>8.514</b>	<b>7.342</b>	<b>2.487</b>	<b>3.404</b>	<b>775</b>	<b>39.626</b>

## VARIAZIONI DEL VALORE STANDARD DEI FLUSSI NETTI DI CASSA FUTURI ATTUALIZZATI

La tabella seguente indica le variazioni del valore standard dei flussi netti di cassa futuri attualizzati relativi agli esercizi 2019, 2018 e 2017.

(€ milioni)	Società consolidate	Società in joint venture e collegate	Totale
<b>2019</b>			
<b>Valore al 31 dicembre 2018</b>	<b>52.411</b>	<b>5.241</b>	<b>57.652</b>
Aumenti (diminuzioni):			
- vendite a terzi e a imprese consolidate, al netto dei costi di produzione	(18.236)	(1.675)	(19.911)
- variazioni nette dei prezzi di vendita, al netto dei costi di produzione	(14.972)	(2.247)	(17.219)
- estensioni, nuove scoperte e miglioramenti di recupero, al netto dei futuri costi di produzione e sviluppo	1.240	86	1.326
- revisioni di stime dei futuri costi di sviluppo e d'abbandono	(1.157)	(916)	(2.073)
- costi di sviluppo sostenuti nell'esercizio, che riducono i futuri costi di sviluppo	5.128	687	5.815
- revisioni delle quantità stimate	5.573	1.377	6.950
- effetto dell'attualizzazione	8.666	1.050	9.716
- variazione netta delle imposte sul reddito	6.013	(761)	5.252
- acquisizioni di riserve	260	2.579	2.839
- cessioni di riserve <sup>(a)</sup>	(429)	(88)	(517)
- variazioni dei profili temporali di produzione e altre variazioni	990	77	1.067
<b>Saldo aumenti (diminuzioni)</b>	<b>(6.924)</b>	<b>169</b>	<b>(6.755)</b>
<b>Valore al 31 dicembre 2019</b>	<b>45.487</b>	<b>5.410</b>	<b>50.897</b>
<b>2018</b>			
<b>Valore al 31 dicembre 2017</b>	<b>36.993</b>	<b>2.633</b>	<b>39.626</b>
Aumenti (diminuzioni):			
- vendite a terzi e a imprese consolidate, al netto dei costi di produzione	(19.793)	(445)	(20.238)
- variazioni nette dei prezzi di vendita, al netto dei costi di produzione	27.970	671	28.641
- estensioni, nuove scoperte e miglioramenti di recupero, al netto dei futuri costi di produzione e sviluppo	1.649		1.649
- revisioni di stime dei futuri costi di sviluppo e d'abbandono	(2.525)	216	(2.309)
- costi di sviluppo sostenuti nell'esercizio, che riducono i futuri costi di sviluppo	6.468	14	6.482
- revisioni delle quantità stimate	10.487	(803)	9.684
- effetto dell'attualizzazione	5.670	384	6.054
- variazione netta delle imposte sul reddito	(16.566)	193	(16.373)
- acquisizioni di riserve	5.369	6.700	12.069
- cessioni di riserve	(8.363)		(8.363)
- variazioni dei profili temporali di produzione e altre variazioni	5.052	(4.322)	730
<b>Saldo aumenti (diminuzioni)</b>	<b>15.418</b>	<b>2.608</b>	<b>18.026</b>
<b>Valore al 31 dicembre 2018</b>	<b>52.411</b>	<b>5.241</b>	<b>57.652</b>
<b>2017</b>			
<b>Valore al 31 dicembre 2016</b>	<b>26.717</b>	<b>3.121</b>	<b>29.838</b>
Aumenti (diminuzioni):			
- vendite a terzi e a imprese consolidate, al netto dei costi di produzione	(14.125)	(432)	(14.557)
- variazioni nette dei prezzi di vendita, al netto dei costi di produzione	23.940	1.482	25.422
- estensioni, nuove scoperte e miglioramenti di recupero, al netto dei futuri costi di produzione e sviluppo	1.697		1.697
- revisioni di stime dei futuri costi di sviluppo e d'abbandono	(2.817)	495	(2.322)
- costi di sviluppo sostenuti nell'esercizio, che riducono i futuri costi di sviluppo	7.203	45	7.248
- revisioni delle quantità stimate	5.269	(2.285)	2.984
- effetto dell'attualizzazione	3.864	438	4.302
- variazione netta delle imposte sul reddito	(6.498)	238	(6.260)
- acquisizioni di riserve	10		10
- cessioni di riserve	(2.995)		(2.995)
- variazioni dei profili temporali di produzione e altre variazioni	(5.272)	(469)	(5.741)
<b>Saldo aumenti (diminuzioni)</b>	<b>10.276</b>	<b>(488)</b>	<b>9.788</b>
<b>Valore al 31 dicembre 2017</b>	<b>36.993</b>	<b>2.633</b>	<b>39.626</b>

(a) include il valore relativo ai volumi parte di un long-term supply agreement con una compagnia di Stato buyer che ha corrisposto il prezzo senza ritirare i volumi sottostanti in applicazione di una clausola di Take-or pay per la quale è molto probabile che il buyer non eserciti il diritto di prelievo (make up) dei volumi pagati.

## Attestazione a norma delle disposizioni dell'art. 154-bis, comma 5 del D.Lgs. 58/1998 (Testo Unico della Finanza)

1. I sottoscritti Claudio Descalzi e Massimo Mondazzi in qualità, rispettivamente, di Amministratore Delegato e di Dirigente preposto alla redazione dei documenti contabili societari di Eni SpA, attestano, tenuto anche conto di quanto previsto dall'art. 154-bis, commi 3 e 4, del Decreto Legislativo 24 febbraio 1998, n. 58:
  - l'adeguatezza in relazione alle caratteristiche dell'impresa e
  - l'effettiva applicazione delle procedure amministrative e contabili per la formazione del bilancio consolidato nel corso dell'esercizio 2019.
2. Le procedure amministrative e contabili per la formazione del bilancio consolidato al 31 dicembre 2019 sono state definite e la valutazione della loro adeguatezza è stata effettuata sulla base delle norme e metodologie definite da Eni in coerenza con il modello Internal Control – Integrated Framework emesso dal Committee of Sponsoring Organizations of the Treadway Commission che rappresenta un framework di riferimento per il sistema di controllo interno generalmente accettato a livello internazionale.
3. Si attesta, inoltre, che:
  - 3.1 Il bilancio consolidato al 31 dicembre 2019:
    - a) è redatto in conformità ai principi contabili internazionali applicabili riconosciuti nella Comunità Europea ai sensi del regolamento (CE) n. 1606/2002 del Parlamento Europeo e del Consiglio del 19 luglio 2002;
    - b) corrisponde alle risultanze dei libri e delle scritture contabili;
    - c) è idoneo a fornire una rappresentazione veritiera e corretta della situazione patrimoniale, economica e finanziaria dell'emittente e dell'insieme delle imprese incluse nel consolidamento.
  - 3.2 La relazione sulla gestione comprende un'analisi attendibile dell'andamento e del risultato della gestione, nonché della situazione dell'emittente e dell'insieme delle imprese incluse nel consolidamento, unitamente alla descrizione dei principali rischi e incertezze cui sono esposti.

27 febbraio 2020

/firma/ Claudio Descalzi

Claudio Descalzi

Amministratore Delegato

/firma/ Massimo Mondazzi

Massimo Mondazzi

Chief Financial Officer e

Dirigente preposto alla redazione  
dei documenti contabili societari



## Relazione della Società di revisione



### **Relazione della società di revisione indipendente**

ai sensi dell'articolo 14 del D.Lgs 27 gennaio 2010, n° 39 e dell'articolo 10 del Regolamento (UE) n° 537/2014

Agli azionisti della  
Eni SpA

### **Relazione sulla revisione contabile del bilancio consolidato**

#### **Giudizio**

Abbiamo svolto la revisione contabile del bilancio consolidato del gruppo Eni (il Gruppo), costituito dallo stato patrimoniale al 31 dicembre 2019, dal conto economico, dal prospetto dell'utile (perdita) complessivo, dal prospetto delle variazioni nelle voci di patrimonio netto, dal rendiconto finanziario per l'esercizio chiuso a tale data e dalle note al bilancio che includono anche la sintesi dei più significativi principi contabili applicati.

A nostro giudizio, il bilancio consolidato fornisce una rappresentazione veritiera e corretta della situazione patrimoniale e finanziaria del Gruppo al 31 dicembre 2019, del risultato economico e dei flussi di cassa per l'esercizio chiuso a tale data in conformità agli International Financial Reporting Standards adottati dall'Unione Europea nonché ai provvedimenti emanati in attuazione dell'articolo 9 del D.Lgs n° 38/05.

#### **Elementi alla base del giudizio**

Abbiamo svolto la revisione contabile in conformità ai principi di revisione internazionali (ISA Italia). Le nostre responsabilità ai sensi di tali principi sono ulteriormente descritte nella sezione *Responsabilità della società di revisione per la revisione contabile del bilancio consolidato* della presente relazione. Siamo indipendenti rispetto alla società Eni SpA (la Società) in conformità alle norme e ai principi in materia di etica e di indipendenza applicabili nell'ordinamento italiano alla revisione contabile del bilancio. Riteniamo di aver acquisito elementi probativi sufficienti ed appropriati su cui basare il nostro giudizio.

#### **PricewaterhouseCoopers SpA**

Sede legale e amministrativa: Milano 20149 Via Monte Rosa 91 Tel. 0277851 Fax 027783240 Cap. Soc. Euro 6.890.000,00 i.v., C.F. e P.IVA e Reg. Imp. Milano 12979880155 Iscritta al n° 119644 del Registro dei Revisori Legali - Altri Uffici: Ancona 60131 Via Sandro Totti 1 Tel. 0712132311 - Bari 70122 Via Abate Giunna 72 Tel. 0805640211 - Bergamo 24121 Largo Belotti 5 Tel. 035229691 - Bologna 40126 Via Angelo Finelli 8 Tel. 0516186211 - Brescia 25121 Viale Duca d'Assia 28 Tel. 0303697501 - Catania 95129 Corso Italia 502 Tel. 0957532311 - Firenze 50121 Viale Gramsci 15 Tel. 0552482811 - Genova 16121 Piazza Piccapietra 9 Tel. 01029041 - Napoli 80121 Via dei Mille 16 Tel. 08136181 - Padova 35138 Via Vicenza 4 Tel. 049873481 - Palermo 90141 Via Marchese Ugo 60 Tel. 091349737 - Parma 43121 Viale Tanara 20/A Tel. 052127591 - Pescara 66127 Piazza Ettore Troilo 3 Tel. 0854545711 - Roma 00154 Largo Fochetti 29 Tel. 06570251 - Torino 10122 Corso Palestro 10 Tel. 011556771 - Trento 38122 Viale della Costituzione 53 Tel. 046127004 - Treviso 31100 Viale Filisanti 90 Tel. 0422696911 - Trieste 34125 Via Cesare Battisti 18 Tel. 0402480781 - Udine 33100 Via Foscolo 43 Tel. 043225789 - Varese 21100 Via Albuzzi 43 Tel. 0332285039 - Verona 37135 Via Francia 21/C Tel. 0458263001 - Vicenza 36100 Piazza Fontanafredda 9 Tel. 044439331

[www.pwc.com/it](http://www.pwc.com/it)



### *Aspetti chiave della revisione contabile*

Gli aspetti chiave della revisione contabile sono quegli aspetti che, secondo il nostro giudizio professionale, sono stati maggiormente significativi nell'ambito della revisione contabile del bilancio consolidato dell'esercizio in esame. Tali aspetti sono stati da noi affrontati nell'ambito della revisione contabile e nella formazione del nostro giudizio sul bilancio consolidato nel suo complesso; pertanto su tali aspetti non esprimiamo un giudizio separato.

#### *Aspetti chiave*

#### *Procedure di revisione in risposta agli aspetti chiave*

##### *Primo anno di revisione contabile*

L'assemblea dei soci del 10 maggio 2018 ci ha conferito l'incarico di revisione legale sul bilancio consolidato del Gruppo Eni. Trattandosi del primo anno di revisione, nell'ambito delle attività da noi svolte ha assunto particolare rilevanza la comprensione del Gruppo Eni e del suo contesto operativo, con particolare riguardo alla specifica regolamentazione che norma i settori in cui opera, i rischi correlati, i processi e le policy aziendali poste a presidio di tali rischi.

In conformità con il principio di revisione di riferimento (ISA Italia 510 - Primi incarichi di revisione contabile - Saldi di apertura), sono state svolte analisi specifiche sui saldi di apertura al fine di stabilire se gli stessi contenessero errori significativi che potessero influire sul bilancio consolidato chiuso al 31 dicembre 2019 e se i principi contabili adottati per la determinazione dei saldi di apertura fossero appropriati e coerenti con quelli adottati per la predisposizione del bilancio consolidato chiuso al 31 dicembre 2019.

Nello svolgimento delle nostre procedure di revisione abbiamo effettuato molteplici incontri con i principali referenti aziendali del Gruppo con particolare focus sulla comprensione dell'organizzazione, del sistema di controllo, del contesto normativo e regolamentare di riferimento.

Le nostre procedure di revisione si sono focalizzate sulla comprensione delle politiche contabili adottate dal Gruppo Eni attraverso la lettura del manuale contabile ed il confronto con i principali referenti aziendali in relazione alle specifiche tematiche di settore oltre all'acquisizione di supporti documentali e all'analisi dei razionali sottostanti le principali scelte contabili adottate nell'ambito del bilancio consolidato dell'esercizio precedente. Abbiamo inoltre avuto accesso e analizzato le carte di lavoro del precedente revisore relative



al bilancio consolidato chiuso al 31 dicembre 2018. In particolare, con esso, abbiamo discusso la metodologia di revisione adottata, la materialità applicata, le analisi svolte in relazione alle scelte contabili adottate dal Gruppo Eni nonché le risultanze emerse dal lavoro di revisione svolto.

**Valutazione delle riserve di idrocarburi, valorizzazione degli asset minerari e delle altre voci di bilancio correlate**

*Nota 1 "Principi contabili, stime contabili e giudizi significativi", Nota 11 "Immobili, impianti e macchinari", Nota 12 "Diritto di utilizzo beni in leasing e passività per beni in leasing", Nota 13 "Attività immateriali", Nota 14 "Riprese di valore (svalutazioni) nette di attività materiali, immateriali e diritto di utilizzo beni in leasing" e Nota 20 "Fondi per rischi e oneri" del bilancio consolidato*

Le voci Immobili, impianti e macchinari, Diritto di utilizzo beni in leasing e Attività immateriali accolgono importi significativi relativi agli Asset minerari, più precisamente riferibili a Pozzi e impianti di sfruttamento minerario del settore Exploration & Production (E&P) per Euro 46.492 milioni, Attività esplorativa e di valutazione (*appraisal*) E&P per Euro 1.563 milioni, Immobilizzazioni in corso E&P per Euro 7.412 milioni, Diritti di utilizzo beni in leasing per Euro 3.895 milioni, Diritti e potenziale esplorativo per Euro 1.031 milioni.

Il valore di carico degli asset minerari è anche comprensivo dei costi stimati d'abbandono e ripristino siti e dei *social project* il cui relativo fondo al 31 dicembre 2019 ammonta ad Euro 8.411 milioni.

L'ammortamento degli asset minerari è effettuato con il metodo dell'unità di prodotto (UOP) sulla base delle produzioni dell'esercizio e della stima delle riserve d'idrocarburi producibili. Al 31 dicembre 2019 gli ammortamenti degli asset minerari riferiti al settore E&P sono pari a Euro 7.207 milioni.

Le procedure di revisione svolte hanno riguardato la comprensione, la valutazione e la verifica dell'efficacia operativa dei controlli rilevanti implementati dal management relativamente alla valutazione delle riserve di idrocarburi, alla valorizzazione degli asset minerari e delle altre voci di bilancio correlate.

Le procedure di revisione sulla stima delle riserve di idrocarburi hanno compreso, tra l'altro, l'analisi della movimentazione delle riserve intervenuta nell'esercizio anche rispetto al loro anno di formazione, la comprensione delle principali assunzioni utilizzate e la verifica della loro ragionevolezza.

Con riferimento alla stima dei costi d'abbandono sono state svolte, tra l'altro, le seguenti ulteriori procedure di revisione:

- (i) abbiamo compreso il *framework* normativo e regolatorio nonché gli accordi minerari sottostanti;
- (ii) abbiamo confrontato i costi e le relative tempistiche di spesa a fine esercizio con le previsioni dell'anno precedente e, ove



A fine esercizio gli asset minerari iscritti nel bilancio consolidato, sono assoggettati a impairment test. Il valore recuperabile degli stessi è generalmente assunto pari al corrispondente valore d'uso e viene determinato attualizzando i flussi di cassa attesi dal loro utilizzo.

Al 31 dicembre 2019 le svalutazioni nette degli asset minerari riferiti al settore E&P sono pari a Euro 1.217 milioni.

La stima delle riserve di idrocarburi e la determinazione del valore degli asset minerari e delle voci correlate si basa su una serie di fattori, di assunzioni e di variabili, quali:

- (i) l'accuratezza della stima delle riserve che dipende dalla qualità dei dati geologici, tecnici ed economici disponibili nonché dalla relativa interpretazione e valutazione da parte degli esperti interni ed esterni del Gruppo;
- (ii) la stima delle produzioni future e dei relativi flussi di ricavi e costi operativi, dei costi di sviluppo e di abbandono, nonché delle relative tempistiche di sostenimento;
- (iii) le variazioni della legislazione fiscale, dei regolamenti amministrativi e le variazioni delle tipologie contrattuali sottostanti;
- (iv) la produzione di petrolio e di gas naturale effettivamente estratta e le analisi di giacimento successive, che possono comportare delle revisioni significative;
- (v) le variazioni dei prezzi del petrolio e del gas naturale, che potrebbero influire sui volumi delle riserve rispetto alla stima iniziale; e
- (vi) il tasso d'attualizzazione utilizzato.

Abbiamo riservato particolare attenzione al rischio di un'errata quantificazione delle stime effettuate dal management in relazione alla valutazione delle riserve di idrocarburi e alla valorizzazione degli asset minerari e delle altre voci di bilancio correlate in considerazione (i) dell'elevato grado di incertezza delle stime e delle valutazioni (ii) della complessità tecnica dei modelli valutativi utilizzati e (iii) della significatività delle connesse voci di bilancio.

significative, abbiamo indagato le differenze riscontrate, nonché verificato la coerenza delle spese e delle tempistiche previste rispetto a quanto consuntivato.

In merito alla valutazione dei Diritti e potenziale esplorativo e alla Attività esplorativa e di *appraisal E&P* abbiamo discusso con il management le prospettive dei principali progetti esplorativi, verificandone la coerenza con gli investimenti previsti nei piani prospettici del Gruppo che comprendono, tra l'altro, il conseguimento degli obiettivi di decarbonizzazione fissati dal Gruppo.

Le procedure di revisione relative agli ammortamenti hanno previsto, tra l'altro, la verifica dell'utilizzo dei tassi UOP risultanti dalla valutazione delle riserve e ricalcoli a campione effettuati anche con il supporto dei nostri esperti di *Information Technology*.

Con riferimento all'*impairment test* sono state svolte, tra l'altro, le seguenti ulteriori procedure di revisione:

- (i) abbiamo verificato la coerenza della metodologia utilizzata dal Gruppo con quanto previsto dal principio contabile internazionale IAS 36 e in particolare l'appropriatezza dei flussi di cassa utilizzati e la relativa coerenza con i piani prospettici del Gruppo;
- (ii) per un campione di CGU, abbiamo verificato la ragionevolezza delle assunzioni utilizzate dal management per la stima dei flussi di cassa, verificandone la coerenza con le relative stime delle riserve e dei costi di abbandono e ripristino siti;
- (iii) abbiamo verificato le analisi di sensitività effettuate dalla Società.

Abbiamo valutato la competenza tecnica e la relativa obiettività degli esperti interni ed esterni del Gruppo coinvolti nel processo di



valutazione, nonché i metodi da loro utilizzati.

I nostri esperti delle funzioni *Corporate Finance* e *Treasury* ci hanno supportato inoltre (i) nell'esame dei diversi modelli valutativi utilizzati, (ii) nella verifica delle metodologie adottate per la stima dei prezzi di medio-lungo termine delle commodity e dei tassi d'inflazione, anche rispetto ai valori espressi dal mercato e dagli analisti di settore e (iii) nell'esame dei diversi tassi di attualizzazione adottati.

Infine, abbiamo verificato l'informativa fornita nelle note al bilancio su tutti gli aspetti precedentemente descritti relativi agli asset minerari e alle altre voci di bilancio correlate.

#### **Procedimenti in materia di responsabilità penale/amministrativa di impresa ed altri procedimenti in materia penale**

*Nota 1 "Principi contabili, stime contabili e giudizi significativi" e Nota 27 "Garanzie, impegni e rischi" – Paragrafo "Contenziosi" - del bilancio consolidato*

Il Gruppo è interessato da diversi procedimenti tra i quali rilevano, in materia di responsabilità penale/amministrativa d'impresa, l'*OPL 245 Nigeria* e l'*Indagine Congo*, e in materia penale, il *Proc. Pen. 12333/2017*.

Per i citati procedimenti il Gruppo non ha effettuato stanziamenti al fondo rischi in quanto un esito sfavorevole è stato ritenuto dagli amministratori non probabile o l'entità dell'eventuale stanziamento non è al momento determinabile in modo attendibile.

La valutazione delle possibili implicazioni per il Gruppo derivanti da tali procedimenti rappresenta un complesso processo valutativo che comporta l'applicazione, da parte degli amministratori di un significativo livello di giudizio professionale sia nella quantificazione dei potenziali effetti contabili sia nella formazione dell'informativa fornita in bilancio.

Abbiamo indirizzato le nostre procedure di revisione al fine di comprendere, valutare e validare il sistema di controllo interno con riferimento al processo relativo alla gestione dei procedimenti in cui il Gruppo è coinvolto, tra essi in particolare i controlli relativi alla determinazione della probabilità di soccombenza nonché dell'adeguatezza dell'informativa.

In particolare, è stata effettuata la comprensione del processo estimativo adottato dal Gruppo relativamente alla complessiva analisi dei procedimenti e alla valutazione dell'esito atteso da tali procedimenti nonché la verifica del disegno e della corretta operatività dei controlli rilevanti.

In aggiunta a quanto indicato, anche attraverso il supporto dei nostri esperti delle



Gli amministratori, nell'applicazione del proprio giudizio, sono supportati da esperti legali, sia interni sia esterni, incaricati di fornire assistenza sui vari procedimenti in corso.

funzioni *Legal e Forensic*, abbiamo svolto la comprensione e l'esame delle principali assunzioni utilizzate dagli amministratori nella formazione del proprio giudizio in merito alla valutazione dell'esito atteso dei contenziosi rilevanti e all'informativa fornita in bilancio, anche attraverso:

- Esame della documentazione legale relativa ai procedimenti rilevanti nonché delle relazioni investigative predisposte dagli esperti incaricati dal Gruppo e/o dai suoi organi di governance.
- Esame delle informazioni acquisite tramite i colloqui intercorsi con i legali interni del Gruppo, con la funzione di Internal Audit, con la funzione Compliance, con il Collegio Sindacale e con il Comitato Controllo e Rischi.
- Esame delle risposte ottenute alle conferme esterne richieste ai legali terzi coinvolti in tali procedimenti rilevanti.

Le risultanze delle analisi condotte sono state confrontate con le valutazioni espresse in bilancio e con l'informativa in esso fornita dagli amministratori.

#### **Altri aspetti**

Il bilancio consolidato del Gruppo Eni per l'esercizio chiuso al 31 dicembre 2018 è stato sottoposto a revisione contabile da parte di un altro revisore che, il 5 aprile 2019, ha espresso un giudizio senza modifica su tale bilancio.

#### **Responsabilità degli amministratori e del collegio sindacale per il bilancio consolidato**

Gli amministratori sono responsabili per la redazione del bilancio consolidato che fornisca una rappresentazione veritiera e corretta in conformità agli International Financial Reporting Standards adottati dall'Unione Europea nonché ai provvedimenti emanati in attuazione dell'articolo 9 del DLgs n° 38/05 e, nei termini previsti dalla legge, per quella parte del controllo interno dagli stessi ritenuta necessaria per consentire la redazione di un bilancio che non contenga errori significativi dovuti a frodi o a comportamenti o eventi non intenzionali.

Gli amministratori sono responsabili per la valutazione della capacità del Gruppo di continuare ad operare come un'entità in funzionamento e, nella redazione del bilancio consolidato, per l'appropriatezza dell'utilizzo del presupposto della continuità aziendale, nonché per una adeguata informativa in materia. Gli amministratori utilizzano il presupposto della continuità aziendale nella redazione del bilancio



consolidato a meno che abbiano valutato che sussistono le condizioni per la liquidazione della capogruppo Eni SpA o per l'interruzione dell'attività o non abbiano alternative realistiche a tali scelte. Il collegio sindacale ha la responsabilità della vigilanza, nei termini previsti dalla legge, sul processo di predisposizione dell'informativa finanziaria del Gruppo.

***Responsabilità della società di revisione per la revisione contabile del bilancio consolidato***

I nostri obiettivi sono l'acquisizione di una ragionevole sicurezza che il bilancio consolidato nel suo complesso non contenga errori significativi, dovuti a frodi o a comportamenti o eventi non intenzionali, e l'emissione di una relazione di revisione che includa il nostro giudizio. Per ragionevole sicurezza si intende un livello elevato di sicurezza che, tuttavia, non fornisce la garanzia che una revisione contabile svolta in conformità ai principi di revisione internazionali (ISA Italia) individui sempre un errore significativo, qualora esistente. Gli errori possono derivare da frodi o da comportamenti o eventi non intenzionali e sono considerati significativi qualora ci si possa ragionevolmente attendere che essi, singolarmente o nel loro insieme, siano in grado di influenzare le decisioni economiche prese dagli utilizzatori sulla base del bilancio consolidato.

Nell'ambito della revisione contabile svolta in conformità ai principi di revisione internazionali (ISA Italia), abbiamo esercitato il giudizio professionale e abbiamo mantenuto lo scetticismo professionale per tutta la durata della revisione contabile. Inoltre:

- abbiamo identificato e valutato i rischi di errori significativi nel bilancio consolidato, dovuti a frodi o a comportamenti o eventi non intenzionali; abbiamo definito e svolto procedure di revisione in risposta a tali rischi; abbiamo acquisito elementi probativi sufficienti ed appropriati su cui basare il nostro giudizio. Il rischio di non individuare un errore significativo dovuto a frodi è più elevato rispetto al rischio di non individuare un errore significativo derivante da comportamenti o eventi non intenzionali, poiché la frode può implicare l'esistenza di collusioni, falsificazioni, omissioni intenzionali, rappresentazioni fuorvianti o forzature del controllo interno;
- abbiamo acquisito una comprensione del controllo interno rilevante ai fini della revisione contabile allo scopo di definire procedure di revisione appropriate nelle circostanze e non per esprimere un giudizio sull'efficacia del controllo interno del Gruppo;
- abbiamo valutato l'appropriatezza dei principi contabili utilizzati nonché la ragionevolezza delle stime contabili effettuate dagli amministratori, inclusa la relativa informativa;
- siamo giunti ad una conclusione sull'appropriatezza dell'utilizzo da parte degli amministratori del presupposto della continuità aziendale e, in base agli elementi probativi acquisiti, sull'eventuale esistenza di una incertezza significativa riguardo a eventi o circostanze che possono far sorgere dubbi significativi sulla capacità del Gruppo di continuare ad operare come un'entità in funzionamento. In presenza di un'incertezza significativa, siamo tenuti a richiamare l'attenzione nella relazione di revisione sulla relativa informativa di bilancio ovvero, qualora tale informativa sia inadeguata, a riflettere tale circostanza nella formulazione del nostro giudizio. Le nostre conclusioni sono basate sugli elementi probativi acquisiti fino alla data della presente relazione. Tuttavia, eventi o circostanze successivi possono comportare che il Gruppo cessi di operare come un'entità in funzionamento;
- abbiamo valutato la presentazione, la struttura e il contenuto del bilancio consolidato nel suo complesso, inclusa l'informativa, e se il bilancio consolidato rappresenti le operazioni e gli eventi sottostanti in modo da fornire una corretta rappresentazione;
- abbiamo acquisito elementi probativi sufficienti e appropriati sulle informazioni finanziarie delle imprese o delle differenti attività economiche svolte all'interno del Gruppo per esprimere un giudizio sul bilancio consolidato. Siamo responsabili della direzione, della supervisione e dello svolgimento



dell'incarico di revisione contabile del Gruppo. Siamo gli unici responsabili del giudizio di revisione sul bilancio consolidato.

Abbiamo comunicato ai responsabili delle attività di governance, identificati ad un livello appropriato come richiesto dagli ISA Italia, tra gli altri aspetti, la portata e la tempistica pianificate per la revisione contabile e i risultati significativi emersi, incluse le eventuali carenze significative nel controllo interno identificate nel corso della revisione contabile.

Abbiamo fornito ai responsabili delle attività di governance anche una dichiarazione sul fatto che abbiamo rispettato le norme e i principi in materia di etica e di indipendenza applicabili nell'ordinamento italiano e abbiamo comunicato loro ogni situazione che possa ragionevolmente avere un effetto sulla nostra indipendenza e, ove applicabile, le relative misure di salvaguardia.

Tra gli aspetti comunicati ai responsabili delle attività di governance, abbiamo identificato quelli che sono stati più rilevanti nell'ambito della revisione contabile del bilancio consolidato dell'esercizio in esame, che hanno costituito quindi gli aspetti chiave della revisione. Abbiamo descritto tali aspetti nella relazione di revisione.

***Altre informazioni comunicate ai sensi dell'articolo 10 del Regolamento (UE) 537/2014***

L'assemblea degli azionisti della Eni SpA ci ha conferito in data 10 maggio 2018 l'incarico di revisione legale del bilancio d'esercizio e consolidato della Società per gli esercizi dal 31 dicembre 2019 al 31 dicembre 2027.

Dichiariamo che non sono stati prestati servizi diversi dalla revisione contabile vietati ai sensi dell'articolo 5, paragrafo 1, del Regolamento (UE) 537/2014 e che siamo rimasti indipendenti rispetto alla Società nell'esecuzione della revisione legale.

Confermiamo che il giudizio sul bilancio consolidato espresso nella presente relazione è in linea con quanto indicato nella relazione aggiuntiva destinata al collegio sindacale, nella sua funzione di comitato per il controllo interno e la revisione contabile, predisposta ai sensi dell'articolo 11 del citato Regolamento.

---

***Relazione su altre disposizioni di legge e regolamentari***

---

***Giudizio ai sensi dell'articolo 14, comma 2, lettera e), del DLgs 39/10 [e dell'articolo 123-bis, comma 4, del DLgs 58/98]***

Gli amministratori della Eni SpA sono responsabili per la predisposizione della relazione sulla gestione e della relazione sul governo societario e gli assetti proprietari del gruppo Eni al 31 dicembre 2019, incluse la loro coerenza con il relativo bilancio consolidato e la loro conformità alle norme di legge.

Abbiamo svolto le procedure indicate nel principio di revisione (SA Italia) n° 720B al fine di esprimere un giudizio sulla coerenza della relazione sulla gestione e di alcune specifiche informazioni contenute nella relazione sul governo societario e gli assetti proprietari indicate nell'articolo 123-bis, comma 4, del DLgs 58/98, con il bilancio consolidato del gruppo Eni al 31 dicembre 2019 e sulla conformità delle stesse alle norme di legge, nonché di rilasciare una dichiarazione su eventuali errori significativi.





A nostro giudizio, la relazione sulla gestione e alcune specifiche informazioni contenute nella relazione sul governo societario e gli assetti proprietari sopra richiamate sono coerenti con il bilancio consolidato del gruppo Eni al 31 dicembre 2019 e sono redatte in conformità alle norme di legge.

Con riferimento alla dichiarazione di cui all'articolo 14, comma 2, lettera e), del DLgs 39/10, rilasciata sulla base delle conoscenze e della comprensione dell'impresa e del relativo contesto acquisite nel corso dell'attività di revisione, non abbiamo nulla da riportare.

***Dichiarazione ai sensi dell'articolo 4 del Regolamento Consob di attuazione del DLgs 30 dicembre 2016, n. 254***

Gli amministratori della Eni SpA sono responsabili per la predisposizione della dichiarazione non finanziaria ai sensi del DLgs 30 dicembre 2016, n.254.

Abbiamo verificato l'avvenuta approvazione da parte degli amministratori della dichiarazione non finanziaria.

Ai sensi dell'articolo 3, comma 10, del DLgs 30 dicembre 2016, n. 254, tale dichiarazione è oggetto di separata attestazione di conformità da parte nostra.

Roma, 2 aprile 2020

PricewaterhouseCoopers SpA

A handwritten signature in black ink, appearing to read 'G. Toselli', written over the printed name.

Giovanni Andrea Toselli  
(Revisore legale)

# Bilancio di esercizio 2019

## 2 | RELAZIONE SULLA GESTIONE

### 153 | BILANCIO CONSOLIDATO

### 285 | BILANCIO DI ESERCIZIO

Schemi di bilancio	286
Note al bilancio di esercizio	291
Proposte del Consiglio di Amministrazione all'Assemblea degli azionisti	353
Relazione del Collegio Sindacale all'Assemblea degli azionisti ai sensi dell'art.153 D.Lgs. 58/1998	354
Attestazione del management	360
Relazione della Società di revisione	361
Deliberazioni dell'Assemblea degli azionisti	369

### 371 | ALLEGATI

## STATO PATRIMONIALE

[€]	Note	31.12.2019		31.12.2018		01.01.2018*	
		Totale	di cui verso parti correlate	Totale	di cui verso parti correlate	Totale	di cui verso parti correlate
<b>ATTIVITÀ</b>							
<b>Attività correnti</b>							
Disponibilità liquide ed equivalenti	(5)	4.752.470.760	110.988.773	9.654.468.868	502.964.041	6.213.811.825	367.730.040
Altre attività finanziarie destinate al trading	(6)	6.229.958.835		6.100.426.641		5.793.162.809	
Altre attività finanziarie	(16)	4.692.864.012	4.688.843.170	2.688.524.711	2.686.455.675	2.699.464.465	2.691.668.755
Crediti commerciali e altri crediti	(7)	4.980.639.428	2.981.395.714	5.573.774.237	3.122.929.196	5.888.079.765	3.466.904.113
Rimanenze	(8)	1.663.573.673		1.324.128.339		1.388.544.550	
Attività per imposte sul reddito	(9)	63.343.576		65.760.321		58.726.446	
Altre attività	(10)	1.532.342.642	993.956.577	1.216.634.786	790.360.827	959.982.778	377.969.627
		<b>23.915.192.926</b>		<b>26.623.717.903</b>		<b>23.001.772.638</b>	
<b>Attività non correnti</b>							
Immobili, impianti e macchinari	(11)	7.482.764.775		7.578.619.152		7.178.646.178	
Diritto di utilizzo beni in leasing	(12)	2.027.023.519					
Attività immateriali	(13)	157.547.351		180.491.241		194.752.958	
Rimanenze immobilizzate - scorte d'obbligo	(8)	1.413.226.422		1.200.236.229		1.297.318.037	
Partecipazioni	(15)	42.534.715.849		41.914.073.644		42.336.529.045	
Altre attività finanziarie	(16)	4.168.637.337	4.148.763.021	1.974.727.001	1.954.457.145	4.832.057.257	4.811.641.219
Attività per imposte anticipate	(17)	993.402.181		1.168.817.273		1.151.910.450	
Attività per imposte sul reddito	(9)	79.752.834		78.314.917		77.527.975	
Altre attività	(10)	521.877.781	279.072.941	487.107.148	294.049.892	403.345.609	164.534.684
		<b>59.378.948.049</b>		<b>54.582.386.605</b>		<b>57.472.087.509</b>	
<b>Attività destinate alla vendita</b>	(25)	<b>1.588.442</b>		<b>1.474.116</b>		<b>1.717.074</b>	
<b>TOTALE ATTIVITÀ</b>		<b>83.295.729.417</b>		<b>81.207.578.624</b>		<b>80.475.577.221</b>	
<b>PASSIVITÀ E PATRIMONIO NETTO</b>							
<b>Passività correnti</b>							
Passività finanziarie a breve termine	(19)	4.621.894.240	4.413.058.546	4.434.682.785	4.233.716.240	4.146.377.799	3.922.516.072
Quota a breve di passività a lungo termine	(19)	3.080.748.473	978.335	3.178.407.868	7.440.940	1.972.775.366	464.447
Quote a breve di passività finanziarie per beni in leasing	(12)	337.189.259	160.555.668				
Debiti commerciali e altri debiti	(18)	5.544.690.061	3.082.138.817	5.631.752.561	2.901.317.916	6.224.379.855	3.156.070.915
Passività per imposte sul reddito	(9)	2.746.560		1.556.602		64.289.938	
Altre passività	(10)	3.065.257.148	1.454.017.809	2.235.585.039	699.551.357	1.680.769.029	510.938.545
		<b>16.652.525.741</b>		<b>15.481.984.855</b>		<b>14.088.591.987</b>	
<b>Passività non correnti</b>							
Passività finanziarie a lungo termine	(19)	17.240.044.117	718.834.000	18.069.732.686	506.264.000	18.843.053.798	380.563.643
Passività per beni in leasing a lungo termine	(12)	2.319.525.918	1.543.535.746				
Fondi per rischi e oneri	(22)	4.308.691.031		3.860.607.419		3.760.664.177	
Fondi per benefici ai dipendenti	(23)	376.267.163		370.072.343		353.083.516	
Passività per imposte sul reddito	(9)	15.455.000		22.829.000		20.247.000	
Altre passività	(10)	747.701.416	151.563.615	787.051.322	142.040.680	880.586.249	143.007.778
		<b>25.007.684.645</b>		<b>23.110.292.770</b>		<b>23.857.634.740</b>	
<b>TOTALE PASSIVITÀ</b>		<b>41.660.210.386</b>		<b>38.592.277.625</b>		<b>37.946.226.727</b>	
<b>PATRIMONIO NETTO</b>							
Capitale sociale	(26)	4.005.358.876		4.005.358.876		4.005.358.876	
Riserva legale		959.102.123		959.102.123		959.102.123	
Altre riserve		36.216.209.281		36.570.923.909		36.000.165.103	
Acconto sul dividendo		(1.541.829.734)		(1.512.478.856)		(1.440.456.053)	
Azioni proprie		(981.047.639)		(581.047.644)		(581.047.644)	
Utile netto dell'esercizio		2.977.726.124		3.173.442.591		3.586.228.089	
<b>TOTALE PATRIMONIO NETTO</b>		<b>41.635.519.031</b>		<b>42.615.300.999</b>		<b>42.529.350.494</b>	
<b>TOTALE PASSIVITÀ E PATRIMONIO NETTO</b>		<b>83.295.729.417</b>		<b>81.207.578.624</b>		<b>80.475.577.221</b>	

(\*) Per la riesposizione dei dati all' 01.01.2018 si rinvia al paragrafo dei Criteri.

## CONTO ECONOMICO

(€)	Note	2019		2018	
		Totale	di cui verso parti correlate	Totale	di cui verso parti correlate
<b>RICAVI</b>	(28)				
Ricavi della gestione caratteristica		28.496.142.053	11.076.717.103	31.794.899.384	13.296.210.660
Altri ricavi e proventi		429.985.627	186.165.602	330.771.212	126.640.523
<b>Totale ricavi</b>		<b>28.926.127.680</b>		<b>32.125.670.596</b>	
<b>COSTI OPERATIVI</b>					
Acquisti, prestazioni di servizi e costi diversi	(29)	(27.534.272.260)	(14.432.576.776)	(30.621.006.375)	(14.875.672.832)
Riprese di valore (svalutazioni) nette di crediti commerciali e altri crediti	(7)	(65.165.504)		(26.410.349)	
Costo lavoro	(29)	(1.185.076.676)		(1.127.524.660)	
Altri proventi (oneri) operativi	(24)	112.722.000	(1.478.378.238)	113.047.226	505.622.860
Ammortamenti	(11),(12),(13)	(1.137.371.082)		(635.421.852)	
Riprese di valore (svalutazioni) nette di attività materiali, immateriali e diritto di utilizzo beni in leasing	(14)	(1.144.400.696)		(13.359.653)	
Radiazioni	(11),(13)	(2.401.456)		(1.361.951)	
<b>UTILE (PERDITA) OPERATIVO</b>		<b>(2.029.837.994)</b>		<b>(186.367.018)</b>	
<b>PROVENTI (ONERI) FINANZIARI</b>	(30)				
Proventi finanziari		1.625.147.595	244.817.589	1.616.145.269	188.208.837
Oneri finanziari		(2.015.741.083)	(81.182.872)	(1.878.697.439)	(18.629.139)
Proventi (oneri) netti su attività finanziarie destinate al trading		116.895.080		33.058.919	
Strumenti finanziari derivati		(5.111.273)	8.590.077	(97.098.895)	210.592.495
		<b>(278.809.681)</b>		<b>(326.592.146)</b>	
<b>PROVENTI (ONERI) SU PARTECIPAZIONI</b>	(31)	<b>5.676.830.609</b>		<b>3.689.331.494</b>	
<b>UTILE ANTE IMPOSTE</b>		<b>3.368.182.934</b>		<b>3.176.372.330</b>	
Imposte sul reddito	(32)	(390.456.810)		(2.929.739)	
<b>UTILE NETTO DELL'ESERCIZIO</b>		<b>2.977.726.124</b>		<b>3.173.442.591</b>	

## PROSPETTO DELL'UTILE COMPLESSIVO

(€ milioni)	Note	2019	2018
<b>Utile netto dell'esercizio</b>		<b>2.978</b>	<b>3.173</b>
<b>Altre componenti dell'utile (perdita) complessivo:</b>			
<i><b>Componenti non riclassificabili a conto economico</b></i>			
Valutazione di piani a benefici definiti per i dipendenti	(26)	(16)	(11)
Valutazione fair value partecipazioni minoritarie	(26)		(4)
Effetto fiscale relativo alle altre componenti dell'utile complessivo non riclassificabili a conto economico	(26)	4	4
		<b>(12)</b>	<b>(11)</b>
<i><b>Componenti riclassificabili a conto economico</b></i>			
Variazione fair value strumenti finanziari derivati di copertura cash flow hedge	(26)	(767)	(163)
Differenze cambio da conversione Joint Operation	(26)	9	17
Effetto fiscale relativo alle altre componenti dell'utile complessivo riclassificabili a conto economico	(26)	222	34
		<b>(536)</b>	<b>(112)</b>
<b>Totale altre componenti dell'utile (perdita) complessivo, al netto dell'effetto fiscale</b>		<b>(548)</b>	<b>(123)</b>
<b>Totale utile complessivo dell'esercizio</b>		<b>2.430</b>	<b>3.050</b>

## PROSPETTO DELLE VARIAZIONI NELLE VOCI DI PATRIMONIO NETTO

(€ milioni)	Capitale sociale	Altre riserve di capitale	Riserva legale	Azioni proprie acquistate	Riserva azioni proprie in portafoglio	Riserva fair value strumenti finanziari derivati cash flow hedge al netto dell'effetto fiscale	Riserva fair value partecipazioni minoritarie	Riserva valutazione di piani a benefici definiti per i dipendenti al netto dell'effetto fiscale	Altre riserve di utili non disponibili	Riserva IFRS 10 e 11	Altre riserve di utili disponibili	Acconto sul dividendo	Utile dell'esercizio	Totale
<b>Saldi al 31 dicembre 2018</b>	4.005	10.368	959	(581)	581	61	(4)	(38)	9	308	25.287	(1.513)	3.173	42.615
<b>Utile netto dell'esercizio</b>													2.978	2.978
<b>Altre componenti dell'utile complessivo:</b>														
<i><b>Componenti non riclassificabili a conto economico</b></i>														
Valutazione di piani a benefici definiti per i dipendenti al netto dell'effetto fiscale								(12)						(12)
								(12)						(12)
<i><b>Componenti riclassificabili a conto economico</b></i>														
Variazione fair value strumenti finanziari derivati cash flow hedge al netto dell'effetto fiscale						(545)								(545)
Differenze cambio da conversione Joint Operation										9				9
						(545)				9				(536)
<b>Operazioni con gli azionisti:</b>														
Acconto sul dividendo 2019 (€0,43 per azione)												(1.542)		(1.542)
Attribuzione del dividendo residuo 2018 (€0,41 per azione a saldo dell'acconto 2018 di €0,42 per azione)												1.513	(2.989)	(1.476)
Destinazione utile residuo 2018										(6)	190		(184)	
Acquisto azioni proprie				(400)	400						(400)			(400)
				(400)	400					(6)	(210)	(29)	(3.173)	(3.418)
<b>Altri movimenti di patrimonio netto:</b>														
Riserva piano incentivazione di lungo termine											9			9
											9			9
<b>Saldi al 31 dicembre 2019</b>	<b>4.005</b>	<b>10.368</b>	<b>959</b>	<b>(981)</b>	<b>981</b>	<b>(484)</b>	<b>(4)</b>	<b>(50)</b>	<b>9</b>	<b>311</b>	<b>25.086</b>	<b>(1.542)</b>	<b>2.978</b>	<b>41.636</b>

(€ milioni)	Capitale sociale	Altre riserve di capitale	Riserva legale	Azioni proprie acquistate	Riserva azioni proprie in portafoglio	Riserva fair value strumenti finanziari derivati cash flow hedge al netto dell'effetto fiscale	Riserva fair value partecipazioni minoritarie	Riserva valutazione di piani a benefici definiti per i dipendenti al netto dell'effetto fiscale	Altre riserve di utili non disponibili	Riserva IFRS 10 e 11	Altre riserve di utili disponibili	Acconto sul dividendo	Utile dell'esercizio	Totale
<b>Saldi al 31 dicembre 2017</b>	4.005	10.368	959	(581)	581	197	(31)	15	492	24.379	(1.441)	3.586	42.529	
<b>Effetto 1° applicazione IFRS 9</b>											(9)		(9)	
<b>Saldi al 1° gennaio 2018</b>	4.005	10.368	959	(581)	581	197	(31)	15	492	24.370	(1.441)	3.586	42.520	
<b>Utile netto dell'esercizio</b>												3.173	3.173	
<b>Altre componenti dell'utile complessivo:</b>														
<b>Componenti non riclassificabili a conto economico</b>														
Valutazione di piani a benefici definiti per i dipendenti al netto dell'effetto fiscale								(7)						(7)
Valutazione fair value partecipazioni minoritarie							(4)							(4)
							(4)	(7)						(11)
<b>Componenti riclassificabili a conto economico</b>														
Variazione fair value strumenti finanziari derivati cash flow hedge al netto dell'effetto fiscale						(129)								(129)
Differenze cambio da conversione Joint Operation									17					17
						(129)			17					(112)
<b>Operazioni con gli azionisti:</b>														
Acconto sul dividendo 2018 (€0,42 per azione)												(1.513)		(1.513)
Attribuzione del dividendo residuo 2017 (€0,40 per azione a saldo dell'acconto 2017 di €0,40 per azione)											1.441	(2.881)	(1.440)	
Destinazione utile residuo 2017									23 (201)	883		(705)		
									23 (201)	883	(72)	(3.586)	(2.953)	
<b>Altri movimenti di patrimonio netto:</b>														
Riduzione riserva art.6 comma 2 D.Lgs. 38/2005								(29)		29				
Riserva piano incentivazione di lungo termine											5			5
Altre variazioni						(7)								(7)
						(7)		(29)		34				(2)
<b>Saldi al 31 dicembre 2018</b>	4.005	10.368	959	(581)	581	61	(4)	(38)	9	308	25.287	(1.513)	3.173	42.615

## RENDICONTO FINANZIARIO

(€ milioni)	2019	2018
<b>Utile netto dell'esercizio</b>	<b>2.978</b>	<b>3.173</b>
<i>Rettifiche per ricondurre l'utile netto al flusso di cassa netto da attività operativa:</i>		
- Ammortamenti	1.137	635
- Svalutazioni (riprese di valore) nette di attività materiali, immateriali e diritto di utilizzo beni in leasing	1.144	13
- Radiazioni	2	1
- Svalutazioni (rivalutazioni) partecipazioni	947	1.162
- Plusvalenze nette su cessioni di attività	(5)	(12)
Dividendi	(6.623)	(4.851)
Interessi attivi	(222)	(162)
Interessi passivi	611	500
Imposte sul reddito	390	3
Altre variazioni		67
Variazioni del capitale di esercizio:		
- rimanenze	(553)	119
- crediti commerciali	500	144
- debiti commerciali	(246)	(238)
- fondi per rischi e oneri	267	121
- altre attività e passività	(99)	(229)
Flusso di cassa del capitale di esercizio	(131)	(83)
Variazione fondo benefici per i dipendenti	(8)	5
Dividendi incassati	6.623	4.851
Interessi incassati	212	158
Interessi pagati	(588)	(492)
Imposte sul reddito pagate al netto dei crediti di imposta rimborsati	(2)	(55)
<b>Flusso di cassa netto da attività operativa</b>	<b>6.465</b>	<b>4.913</b>
<b>- di cui flusso di cassa netto da attività operativa verso parti correlate</b>	<b>(3.536)</b>	<b>(810)</b>
Investimenti:		
- attività materiali	(1.109)	(1.003)
- attività immateriali	(27)	(35)
- partecipazioni	(1.962)	(743)
- crediti finanziari strumentali all'attività operativa	(2.477)	(57)
Flusso di cassa degli investimenti	(5.575)	(1.838)
Disinvestimenti:		
- attività materiali	8	14
- partecipazioni	521	25
- crediti finanziari strumentali all'attività operativa	343	2.964
- variazione crediti relativi all'attività di disinvestimento	20	11
- cessioni rami d'azienda		3
- titoli strumentali all'attività operativa		1
Flusso di cassa dei disinvestimenti	892	3.018
Variazione netta titoli e crediti finanziari non strumentali all'attività operativa <sup>(a)</sup>	(2.202)	(360)
<b>Flusso di cassa netto da attività di investimento</b>	<b>(6.885)</b>	<b>820</b>
<b>- di cui flusso di cassa netto da attività di investimento verso parti correlate</b>	<b>(4.287)</b>	<b>2.603</b>
Assunzione (Rimborsi) di debiti finanziari non correnti	(958)	378
Rimborso di passività per beni in leasing	(293)	
Incremento (decremento) di debiti finanziari correnti	187	283
	<b>(1.064)</b>	<b>661</b>
Dividendi pagati	(3.018)	(2.954)
Acquisto azioni proprie	(400)	
<b>Flusso di cassa netto da attività di finanziamento</b>	<b>(4.482)</b>	<b>(2.293)</b>
<b>- di cui flusso di cassa netto da attività di finanziamento verso parti correlate</b>	<b>240</b>	<b>444</b>
<b>Flusso di cassa netto dell'esercizio</b>	<b>(4.902)</b>	<b>3.440</b>
<b>Disponibilità liquide ed equivalenti a inizio esercizio</b>	<b>9.654</b>	<b>6.214</b>
<b>Disponibilità liquide ed equivalenti a fine esercizio</b>	<b>4.752</b>	<b>9.654</b>

(a) A partire dal 2019, Eni SpA, al fine di garantire un maggiore allineamento con il bilancio consolidato, presenta, all'interno del flusso di cassa netto da attività di investimento, la voce "Variazione netta titoli e crediti finanziari non strumentali all'attività operativa" che include gli investimenti/disinvestimenti netti in attività finanziarie rappresentative degli impieghi temporanei di eccedenze di liquidità e in crediti finanziari a breve termine. In precedenza, tenuto conto dell'accantonamento in Eni SpA delle attività di tesoreria e di gestione del portafoglio di liquidità strategica, i flussi relativi a tali asset erano rappresentati, distintamente, nel flusso di cassa netto da attività di finanziamento per consentire una più agevole correlazione tra tale flusso di cassa e la variazione monetaria dell'indebitamento finanziario netto. Per consentire un confronto omogeneo, il rendiconto finanziario del periodo posto a confronto è stato coerentemente riesposto.

## NOTE AL BILANCIO DI ESERCIZIO

### 1 | Principi contabili, stime contabili e giudizi significativi

#### CRITERI DI REDAZIONE

Il bilancio di esercizio di Eni SpA è redatto, nella prospettiva della continuità aziendale, secondo gli International Financial Reporting Standards (nel seguito "IFRS" o "principi contabili internazionali") emanati dall'International Accounting Standards Board (IASB) e adottati dalla Commissione Europea secondo la procedura di cui all'art. 6 del Regolamento (CE) n. 1606/2002 del Parlamento Europeo e del Consiglio del 19 luglio 2002 e ai sensi dell'art. 9 del D.Lgs. 38/05.<sup>1</sup> Il bilancio di esercizio è redatto applicando il metodo del costo storico, tenuto conto, ove appropriato, delle rettifiche di valore, con l'eccezione delle voci di bilancio che secondo gli IFRS devono essere valutate al fair value, come indicato nei criteri di valutazione.

Il progetto di bilancio di esercizio al 31 dicembre 2019 è stato approvato dal Consiglio di Amministrazione di Eni nella riunione del 27 febbraio 2020.

Le informazioni a commento delle voci dello stato patrimoniale e del conto economico, tenuto conto della rilevanza degli importi, sono espresse in milioni di euro.

#### CRITERI DI VALUTAZIONE

I criteri di valutazione sono gli stessi adottati per la redazione del bilancio consolidato, cui si rinvia, fatta eccezione per la rilevazione e valutazione delle partecipazioni in imprese controllate, joint venture e collegate; per la valutazione delle esposizioni creditizie derivanti da operazioni infragruppo è normalmente assunta la piena capacità di recupero in considerazione, tra l'altro, della struttura finanziaria centralizzata del Gruppo che ne supporta eventuali esigenze sia finanziarie che patrimoniali.

In particolare, le partecipazioni in imprese controllate, joint venture e collegate sono valutate al costo di acquisto<sup>2</sup>; in presenza di piani di incentivazione basati su azioni della controllante attribuiti a dipendenti delle società controllate, il valore di iscrizione delle partecipazioni è incrementato, in assenza di meccanismi di riaddebito, del costo delle attribuzioni effettuate.

In presenza di obiettive evidenze di perdita di valore, la recuperabilità è verificata confrontando il valore di iscrizione della partecipazione con il relativo valore recuperabile, rappresentato dal maggiore tra il fair value, al netto dei costi di dismissione, e il valore d'uso. Quest'ultimo è determinato attualizzando i flussi di cassa attesi dalla partecipazione e, se significativi e ragionevolmente determinabili, dalla sua cessione, al netto dei costi di dismissione ovvero considerando il complesso degli esiti degli impairment test condotti dalle partecipate; in assenza di evidenze differenti, il valore d'uso è fatto pari almeno al patrimonio netto a uso consolidato.

La quota di pertinenza della partecipante di eventuali perdite della partecipata, eccedente il valore di iscrizione della partecipazione, è rilevata in un apposito fondo nella misura in cui la partecipante è impegnata ad adempiere a obbligazioni legali o implicite della partecipata, o comunque,

a coprirne le perdite. Con riferimento alle partecipazioni in società classificate come joint operation, nel bilancio di esercizio è rilevata la quota di competenza Eni delle attività/passività e dei ricavi/costi delle joint operation sulla base degli effettivi diritti e obbligazioni rivenienti dagli accordi contrattuali. Successivamente alla rilevazione iniziale, le attività/passività e i ricavi/costi afferenti alla joint operation sono valutati in conformità ai criteri di valutazione applicabili alla singola fattispecie.

Le operazioni di compravendita di rami d'azienda e di partecipazioni di controllo poste in essere con società controllate ed aventi finalità meramente riorganizzative sono rilevate in continuità con i relativi valori contabili; l'eventuale differenza tra il prezzo e il valore contabile dell'oggetto trasferito determina in capo alla controllata la rilevazione di un incremento/decremento del patrimonio e conseguentemente in capo alla controllante un aumento del valore di iscrizione della partecipazione ovvero la rilevazione di un dividendo a conto economico.

Le attività finanziarie rappresentative di partecipazioni minoritarie, in quanto non possedute per finalità di trading, sono valutate al fair value con imputazione degli effetti nella riserva di patrimonio netto che accoglie le altre componenti dell'utile complessivo, senza previsione del loro rigiro a conto economico in caso di realizzo; diversamente, i dividendi provenienti da tali partecipazioni sono rilevati a conto economico alla voce "Proventi (oneri) su partecipazioni" a meno che non rappresentino chiaramente un recupero di parte del costo dell'investimento. La valutazione al costo di una partecipazione minoritaria è consentita nei casi in cui il costo rappresenti un'adeguata stima del fair value.

I dividendi da società controllate, joint venture e collegate sono imputati a conto economico quando è stabilito il diritto incondizionato a ricevere il pagamento, anche nel caso in cui derivino dalla distribuzione di riserve di utili generatesi antecedentemente all'acquisizione della partecipazione. La distribuzione di tali riserve di utili rappresenta un evento che fa presumere una perdita di valore e, pertanto, comporta la necessità di verificare la recuperabilità del valore di iscrizione della partecipazione.

#### STIME CONTABILI E GIUDIZI SIGNIFICATIVI

Con riferimento all'utilizzo di stime contabili e giudizi significativi si rinvia a quanto indicato nel bilancio consolidato.

### 2 | Schemi di bilancio<sup>3</sup>

Le voci dello stato patrimoniale sono classificate in correnti e non correnti, quelle del conto economico sono classificate per natura<sup>4</sup>. Le attività e le passività sono classificate come correnti se: (i) la loro realizzazione/estinzione è prevista nel normale ciclo operativo aziendale o nei dodici mesi successivi alla chiusura dell'esercizio; (ii) sono costituite da disponibilità liquide o disponibilità liquide equivalenti che non presentano vincoli tali da limitarne l'utilizzo nei dodici mesi successivi alla data di chiusura dell'esercizio; o (iii) sono detenute principalmente con

[1] I principi contabili internazionali utilizzati ai fini della redazione del bilancio di esercizio sono coincidenti con quelli emanati dallo IASB in vigore per l'esercizio 2019.

[2] In caso di acquisizione del controllo in fasi successive di una partecipazione in una collegata o joint venture, il valore di iscrizione della partecipazione è determinato come sommatoria del costo sostenuto in ciascuna tranche di acquisto.

[3] Gli impatti sugli schemi di bilancio connessi con l'entrata in vigore dal 1° gennaio 2019 dei nuovi principi contabili, nonché quelli connessi alle altre modifiche apportate agli schemi di bilancio, sono indicati nella nota 3 "Modifiche dei criteri contabili".

[4] Le informazioni relative agli strumenti finanziari secondo la classificazione prevista dagli IFRS sono indicate nella nota n. 27 "Garanzie, impegni e rischi - Altre informazioni sugli strumenti finanziari".



finalità di trading. Gli strumenti derivati posti in essere con finalità di trading sono classificati tra le componenti correnti, indipendentemente dalla maturity date. Gli strumenti derivati non di copertura, posti in essere con finalità di mitigazione di rischi ma privi dei requisiti formali per essere trattati in hedge accounting, e gli strumenti derivati di copertura sono classificati come correnti quando la loro realizzazione è prevista entro i dodici mesi successivi alla data di chiusura dell'esercizio; diversamente, sono classificati tra le componenti non correnti.

Il prospetto dell'utile (perdita) complessivo indica il risultato economico integrato dei proventi e oneri che per espressa disposizione degli IFRS non sono rilevati a conto economico.

Il prospetto delle variazioni nelle voci del patrimonio netto presenta l'utile (perdita) complessivo dell'esercizio, le operazioni con gli azionisti e le altre variazioni del patrimonio netto.

Lo schema di rendiconto finanziario è predisposto secondo il "metodo indiretto", rettificando l'utile dell'esercizio delle altre componenti di natura non monetaria.

### 3 | Modifiche dei criteri contabili

L'IFRS 16 "Leasing" (di seguito IFRS 16), omologato con il Regolamento n. 2017/1986 emesso dalla Commissione Europea in data 31 ottobre 2017, è stato applicato a partire dal 1° gennaio 2019, avvalendosi della possibilità, consentita dalle disposizioni transitorie del principio contabile, di rilevare l'effetto connesso alla rideterminazione retroattiva dei valori nel patrimonio netto al 1° gennaio 2019, senza effettuare il restatement degli esercizi precedenti posti a confronto (in applicazione del cd. modified retrospective approach).

L'adozione dell'IFRS 16 ha comportato la rilevazione di lease liability per €2.077 milioni e di right-of-use asset, al netto dei fondi associati rilevati al 31 dicembre 2018 nei contratti onerosi, per €1.648 milioni. Come indicato nella nota 3 "Modifiche dei criteri contabili" del bilancio consolidato, in sede di prima applicazione, Eni SpA si è avvalsa dei seguenti espedienti pratici e/o opzioni previsti dal principio contabile:

- possibilità di non riesaminare ogni contratto già esistente al 1° gennaio 2019, applicando l'IFRS 16 ai contratti precedentemente identificati come leasing (ex IAS 17 e IFRIC 4) e non applicando l'IFRS 16 ai contratti che non erano classificati come leasing;
- possibilità, con riferimento ai contratti precedentemente classificati come leasing operativi, di rilevare l'attività per diritto di utilizzo ad un importo corrispondente alla lease liability, rettificato, ove necessario, per tener conto di eventuali importi prepagati già rilevati nello stato patrimoniale;
- possibilità di verificare la recuperabilità delle attività per diritto di utilizzo al 1° gennaio 2019 avuto riguardo all'esistenza, al 31 dicembre 2018, di fondi per contratti onerosi;
- possibilità di non considerare i costi diretti iniziali nella determinazione del valore d'iscrizione delle attività per diritto di utilizzo al 1° gennaio 2019.

Inoltre, in sede di transizione, Eni SpA non si è avvalsa della facoltà di assimilare i leasing che presentavano una durata residua al 1° gennaio 2019 inferiore a 12 mesi ai leasing di breve durata.

Gli effetti quantitativi e le riclassifiche derivanti dalla prima applicazione, al 1° gennaio 2019, dell'IFRS 16 sono di seguito riportati:

(€ milioni)	Dati al 31 dicembre 2018	Applicazione IFRS 16	Riclassifiche IFRS 16	Dati riesposti al 1° gennaio 2019
<b>Valori di bilancio</b>				
Attività non correnti	54.582	2.077	(429)	56.230
- di cui: Diritto di utilizzo beni in leasing		2.077	(429)	1.648
Passività correnti	15.482	269		15.751
- di cui: Quote a breve di passività per beni in leasing a lungo termine		269		269
Passività non correnti	23.110	1.808	(429)	24.489
- di cui: Passività per beni in leasing a lungo termine		1.808		1.808
- di cui: Fondi rischi e oneri	3.860		(429)	3.431

Di seguito, è fornita la riconciliazione tra l'ammontare dei pagamenti minimi futuri dovuti per contratti di leasing operativo non annullabili al 31 dicembre 2018, attualizzati al tasso di finanziamento incremen-

tale del locatario applicato in sede di prima applicazione dell'IFRS 16, e il saldo di apertura della lease liability al 1° gennaio 2019:

(€ milioni)	
<b>Pagamenti minimi futuri dovuti per contratti di leasing operativo non annullabili al 31 dicembre 2018</b>	<b>2.233</b>
Effetto attualizzazione	(288)
Estensione/Rinnovi	198
Altro	(66)
<b>Lease liability al 1° gennaio 2019</b>	<b>2.077</b>
- di cui correnti	269
- di cui non correnti	1.808

La media ponderata del tasso di attualizzazione applicato alle lease liability rilevate nello stato patrimoniale al 1° gennaio 2019 è pari al 3,86%. Inoltre, a partire dal 1° gennaio 2019 sono entrate in vigore anche:

- le modifiche allo IAS 28 “Interessenze a lungo termine in società collegate e joint venture”, omologate con il Regolamento n. 2019/237 emesso dalla Commissione Europea in data 8 febbraio 2019, volte a chiarire che le disposizioni dell’IFRS 9, ivi incluse quelle in materia di impairment, si applicano anche ai crediti concessi a società collegate o joint venture, il cui rimborso non è pianificato o non è probabile nel prevedibile futuro (cd. long term interest) che, nella sostanza, fanno parte dell’investimento netto nella società collegata o joint venture. Tali nuove disposizioni non hanno prodotto effetti significativi;
- l’IFRIC 23 “Incertezza sui trattamenti ai fini dell’imposta sul reddito”, omologato con il Regolamento n. 2018/1595 emesso dalla Commissione Europea in data 23 ottobre 2018, contenente indicazioni in merito all’accounting di attività e passività fiscali (correnti e/o differite) relative a imposte sul reddito in presenza di incertezze nell’applicazione della normativa fiscale. In particolare, in presenza di incertezze nell’applicazione della normativa fiscale, l’impresa: (i) nei casi in cui ritenga probabile che l’autorità fiscale accetti il trattamento fiscale incerto, determina le imposte sul reddito (correnti e/o differite) da rilevare in bilancio in funzione del trattamento fiscale applicato o che prevede di applicare in sede di dichiarazione dei redditi; (ii) nei casi in cui ritenga non probabile che l’autorità fiscale accetti il trattamento fiscale incerto, riflette tale incertezza nella determinazione delle imposte sul reddito (correnti e/o differite) da rilevare in bilancio. Tali nuove disposizioni non hanno prodotto effetti significativi sui criteri di valutazione delle imposte sul reddito. Con riferimento alla rappresentazione negli schemi di bilancio, si segnala che, nel settembre 2019, l’IFRS Interpretations

Committee ha evidenziato che le uncertain tax asset/liability sono da rappresentarsi nelle voci che accolgono le attività e passività per imposte sul reddito e non in altre poste di bilancio. In questa prospettiva, rientrando nelle fattispecie delle uncertain tax liability anche gli accantonamenti operati per contenziosi in materia di imposte sul reddito, le passività correlate a contenziosi tributari per imposte sul reddito sono state riclassificate dalla voce “Fondi per rischi e oneri” alla nuova voce “Passività per imposte sul reddito” inserita nella sezione non corrente dello stato patrimoniale. Inoltre, lo schema di stato patrimoniale è stato integrato per prevedere, nella sezione non corrente, anche la nuova voce “Attività per imposte sul reddito”, al fine di presentare in voci specifiche e non residuali le attività non correnti relative a imposte sul reddito (e diverse dalle imposte anticipate)<sup>5</sup>.

Infine, a partire dall’esercizio 2019, nello schema di stato patrimoniale sono state eliminate le voci “Attività per altre imposte correnti” e “Passività per altre imposte correnti” e i relativi saldi sono stati riclassificati all’interno delle voci “Altre attività” e “Altre passività” della sezione corrente. Questa nuova articolazione è stata effettuata al fine di semplificare lo schema di stato patrimoniale rendendo più agevole l’identificazione delle grandezze rilevanti per la comprensione della situazione patrimoniale della Società.

In relazione alle riclassifiche effettuate, ai fini comparativi, nello schema di stato patrimoniale è stata fornita la riesposizione anche dei dati al 1° gennaio 2018.

## 4 | Principi contabili di recente emanazione

Con riferimento alla descrizione dei principi contabili di recente emanazione si rinvia a quanto indicato nel bilancio consolidato.

(5) In precedenza i crediti e debiti per imposte sul reddito, presentati nella sezione non corrente dello stato patrimoniale, erano inclusi, rispettivamente, nelle voci relative alle altre attività/passività non correnti.

## 5 | Disponibilità liquide ed equivalenti

Le disponibilità liquide ed equivalenti ammontano a €4.752 milioni (€9.654 milioni al 31 dicembre 2018) con un decremento di €4.902 milioni e comprendono attività finanziarie esigibili all'origine generalmente entro 90 giorni.

Le disponibilità liquide ed equivalenti sono costituite essenzialmente da depositi in euro e in moneta estera che rappresentano l'impiego sul mercato della liquidità detenuta a vista per le esigenze del Gruppo e da saldi attivi di conto corrente connessi alla gestione degli incassi e dei pagamenti del

Gruppo che confluiscono sui conti Eni. Le disponibilità liquide ed equivalenti comprendono circa €198 milioni soggette a misure di pignoramento da parte di terzi.

La scadenza media dei depositi in euro (€3.086 milioni) è di 9 giorni e il tasso di interesse effettivo è negativo dello 0,217%; la scadenza media dei depositi in dollari USA (€686 milioni) è di 2 giorni e il tasso di interesse effettivo è 1,651%; la scadenza media dei depositi in sterline (€28 milioni) è di 2 giorni e il tasso di interesse effettivo è 0,78%.

## 6 | Attività finanziarie destinate al trading

(€ milioni)	31.12.2019	31.12.2018
Titoli quotati emessi da Stati Sovrani	1.180	768
Altri titoli	5.050	5.332
	<b>6.230</b>	<b>6.100</b>

Le attività finanziarie destinate al trading costituiscono una riserva di liquidità strategica avente l'obiettivo di assicurare al Gruppo la necessaria flessibilità finanziaria in particolari situazioni di mercato, per far fronte a fabbisogni imprevisti e per garantire adeguata elasticità ai programmi di sviluppo. L'attività di gestione di tale liquidità pun-

ta all'ottimizzazione del rendimento, nel rispetto di specifici limiti di rischio autorizzati, con il vincolo di tutela del capitale e disponibilità immediata dei fondi. Le attività finanziarie destinate al trading comprendono operazioni di prestito titoli per €1.347 milioni (€1.301 milioni al 31 dicembre 2018).

L'analisi per valuta è la seguente:

(€ milioni)	31.12.2019	31.12.2018
Euro	3.841	4.188
Dollaro USA	2.179	1.547
Altre valute	210	365
	<b>6.230</b>	<b>6.100</b>

Di seguito l'analisi per emittente e la relativa classe di merito creditizio:

	Valore nominale (€ milioni)	Fair value (€ milioni)	Classe di rating Moody's	Classe di rating S&P
<b>TITOLI QUOTATI EMESSI DA STATI SOVRANI</b>				
<b>Tasso fisso</b>				
Italia	693	701	Baa3	BBB
Cile	169	172	A1	A+
Giappone	14	14	A1	A+
Messico	7	7	A3	BBB+
Germania	6	6	Aaa	AAA
Spagna	2	2	Baa1	A
	<b>891</b>	<b>902</b>		
<b>Tasso variabile</b>				
Italia	93	93	Baa3	BBB
Giappone	32	32	A1	A+
Germania	106	106	Aaa	AAA
Finlandia	27	27	Aa1	AA+
Regno Unito	7	7	Aa2	AA
Stati Uniti d'America	9	9	Aaa	AA+
Canada	4	4	Aaa	AAA
	<b>278</b>	<b>278</b>		
<b>Totale titoli quotati emessi da Stati Sovrani</b>	<b>1.169</b>	<b>1.180</b>		
<b>ALTRI TITOLI</b>				
<b>Tasso fisso</b>				
Titoli quotati emessi da imprese industriali	1.164	1.193	da Aa2 a Baa3	da AA a BBB-
Titoli quotati emessi da Istituti finanziari e assicurativi	803	819	da Aa3 a Baa3	da AA- a BBB-
Altri Titoli	90	90	da Aa3 a Baa2	da AA- a BBB
	<b>2.057</b>	<b>2.102</b>		
<b>Tasso variabile</b>				
Titoli quotati emessi da imprese industriali	1.489	1.494	da Aa1 a Baa3	da AA+ a BBB-
Titoli quotati emessi da Istituti finanziari e assicurativi	1.014	1.020	da Aa1 a Baa3	da AA+ a BBB-
Altri Titoli	433	434	da Aa1 a Baa2	da AA+ a BBB
	<b>2.936</b>	<b>2.948</b>		
<b>Totale Altri titoli</b>	<b>4.993</b>	<b>5.050</b>		
<b>Totale Attività finanziarie destinate al trading</b>	<b>6.162</b>	<b>6.230</b>		

Per le informazioni sulle valutazioni al fair value si rinvia a quanto indicato alla nota n. 27 – Garanzie, impegni e rischi.

## 7 | Crediti commerciali e altri crediti

I crediti commerciali e altri crediti si analizzano come segue:

(€ milioni)	31.12.2019	31.12.2018
Crediti commerciali	4.432	4.928
Crediti verso partner per attività di esplorazione e produzione	177	160
Anticipi al personale	38	31
Acconti per servizi e forniture	23	14
Crediti per attività di disinvestimento	1	2
Crediti verso altri	310	439
	<b>4.981</b>	<b>5.574</b>

I crediti commerciali, generalmente, sono infruttiferi e prevedono termini di pagamento entro i 120 giorni. I crediti commerciali riguardano essenzialmente crediti derivanti dalla cessione di gas naturale e di energia elettrica e dalla vendita di prodotti petroliferi.

Al 31 dicembre 2019 sono state poste in essere operazioni di cessione pro-soluto di crediti commerciali con scadenza 2020 per €615 milioni (€579 milioni nel 2018 con scadenza 2019). Le cessioni riguardano crediti commerciali relativi a Gas & Power (€334 milioni) e Refining & Marketing (€281 milioni).

I crediti verso altri di €310 milioni includono essenzialmente: (i) i cre-

diti verso imprese controllate incluse nel consolidato IVA (€242 milioni); (ii) i crediti per il regolamento di rapporti patrimoniali con imprese controllate incluse nel consolidato fiscale (€41 milioni).

I crediti commerciali e altri crediti in moneta diversa dall'euro sono pari a €432 milioni.

L'esposizione al rischio di credito e le perdite attese relative a crediti commerciali e altri crediti è stata elaborata sulla base di rating interni come segue:

(€ milioni)	Crediti in bonis			Crediti in default	Totale
	Rischio basso	Rischio medio	Rischio alto		
<b>31.12.2019</b>					
Clientela business	353	1.172	223	347	2.095
Pubbliche Amministrazioni	3	6		3	12
Altre controparti	194	25	18	65	302
Imprese controllate	2.883				2.883
<b>Valore lordo</b>	<b>3.433</b>	<b>1.203</b>	<b>241</b>	<b>415</b>	<b>5.292</b>
Fondo svalutazione		(1)	(4)	(306)	(311)
<b>Valore netto</b>	<b>3.443</b>	<b>1.202</b>	<b>237</b>	<b>109</b>	<b>4.981</b>
Expected loss (% al netto dei fattori di mitigazione del rischio controparte)	...	0,15%	2,40%	75,37%	
<b>31.12.2018</b>					
Clientela business	277	1.722	354	220	2.573
Pubbliche Amministrazioni		9	3	3	15
Altre controparti	181		63	104	348
Imprese controllate	2.925				2.925
<b>Valore lordo</b>	<b>3.383</b>	<b>1.731</b>	<b>420</b>	<b>327</b>	<b>5.861</b>
Fondo svalutazione		(2)	(29)	(256)	(287)
<b>Valore netto</b>	<b>3.383</b>	<b>1.729</b>	<b>391</b>	<b>71</b>	<b>5.574</b>
Expected loss (% al netto dei fattori di mitigazione del rischio controparte)	...	0,17%	7,67%	81,27%	

Eni distingue le esposizioni creditizie derivanti da rapporti commerciali e diversi sulla base della presenza di un processo di affidamento individuale o di una specifica valutazione del rischio controparte. In particolare, per le controparti commerciali diverse da pubbliche amministrazioni oggetto di un processo di affidamento individuale, la probabilità di default è calcolata sulla base di un rating interno definito tenendo conto di: (i) analisi specialistiche della situazione patrimoniale, finanziaria ed economica dei clienti corrente e prospettica; (ii) storia del rapporto contrattuale (regolarità dei pagamenti, presenza di elementi mitiganti il rischio, ecc.); (iii) presenza di elementi mitiganti il rischio controparte (quali forme di securitization, assicurazioni del rischio, garanzie di terzi); (iv) eventuali clausole contrattuali specifiche a tutela del credito; (v) andamento del settore di riferimento; (vi) rischio paese che considera le probabilità di accadimento su un orizzonte temporale di medio termine di eventi relativi al contesto operativo del creditore che possono compromettere la capacità di adempiere l'obbligazione verso Eni. I rating interni e i corrispondenti livelli di probabilità di default sono aggiornati tramite analisi di back-testing e valutazioni sulla rischiosità del portafoglio correnti e forward looking. La loss given default (LGD) di questi clienti è stimata dai business Eni sulla base dell'esperienza storica di recupero dei crediti commerciali;

per i clienti in default sono utilizzate stime basate sull'esperienza del recupero crediti in contenzioso o in ristrutturazione.

Per le controparti pubbliche amministrazioni la probabilità di default, rappresentata essenzialmente dalla probabilità di un ritardato pagamento, è determinata utilizzando, quale dato di input, i country risk premium adottati ai fini della determinazione dei WACC per l'impairment degli asset non finanziari, mentre la LGD è stimata sulla base delle medie storiche dei ritardi dei pagamenti, valorizzando in sostanza il time value tenuto conto delle forme di securitization in essere che possono comportare una mitigazione della stima della LGD.

Per le controparti non oggetto di un processo di affidamento individuale l'expected loss è determinata, per cluster omogenei, sulla base di un modello generico che sintetizza in un unico parametro (cd. ratio di expected loss) i valori della probabilità di default e della capacità di recupero avuto riguardo ai dati storici di recupero dei crediti dalla società, sistematicamente aggiornati, integrati, ove appropriato, di considerazioni prospettiche in merito all'evoluzione del rischio di insolvenza.

I crediti commerciali e altri crediti sono esposti al netto del fondo svalutazione crediti di €311 milioni (€287 milioni al 31 dicembre 2018):

(€ milioni)	Crediti commerciali e altri crediti
<b>Fondo svalutazione al 31.12.2018</b>	<b>287</b>
Accantonamenti su crediti in bonis	5
Accantonamenti su crediti in default	78
Utilizzi su crediti in bonis	(19)
Utilizzi su crediti in default	(40)
<b>Fondo svalutazione al 31.12.2019</b>	<b>311</b>
<b>Fondo svalutazione al 31.12.2017</b>	<b>242</b>
Modifica criteri contabili (IFRS 9)	39
<b>Fondo svalutazione al 1.01.2018</b>	<b>281</b>
Accantonamenti su crediti in bonis	32
Accantonamenti su crediti in default	4
Utilizzi su crediti in bonis	(6)
Utilizzi su crediti in default	(24)
<b>Fondo svalutazione al 31.12.2018</b>	<b>287</b>

La variazione complessiva del fondo svalutazione di €24 milioni è connessa ad accantonamenti netti rilevati a conto economico per €63 milioni (€26 milioni nel 2018) e per €39 milioni (€20 milioni nel 2018) all'utilizzo, in conto, per la copertura delle perdite su crediti precedentemente svalutati.

Le svalutazioni nette di crediti commerciali ed altri crediti di €65 milioni comprendono: (i) accantonamenti per €83 milioni; (ii) perdite su crediti per €2 milioni; (iii) utilizzi per esubero per €20 milioni.

La valutazione al fair value dei crediti commerciali e altri crediti, generalmente, non produce effetti significativi considerato il breve periodo di tempo intercorrente tra il sorgere del credito e la sua scadenza e le condizioni di remunerazione.

I crediti verso parti correlate sono indicati alla nota n. 34 – “Rapporti con parti correlate”.

## 8 | Rimanenze correnti e rimanenze immobilizzate – scorte d'obbligo

(€ milioni)	31.12.2019	31.12.2018
Materie prime, sussidiarie e di consumo	325	124
Materiali per attività di perforazione e manutenzione degli impianti e infrastrutture	188	174
Prodotti in corso di lavorazione e semilavorati e lavori in corso su ordinazione	158	60
Prodotti finiti e merci	980	933
Certificati bianchi	13	33
	<b>1.664</b>	<b>1.324</b>

Le rimanenze di materie prime sussidiarie e di consumo di €325 milioni sono costituite da greggi.

I prodotti finiti e merci sono costituiti da prodotti petroliferi (€596 milioni) e da gas naturale depositato principalmente presso Stocaggi Gas Italia SpA (€356 milioni) e di GNL depositato presso il ter-

minale di Zeebrugge e su navi viaggianti (€28 milioni).

Le rimanenze di magazzino per €95 milioni sono a garanzia dell'esposizione potenziale di bilanciamento nei confronti di Snam Rete Gas SpA. Le rimanenze sono esposte al netto del fondo svalutazione di €46 milioni (€189 milioni al 31 dicembre 2018) come di seguito indicato:

(€ milioni)	31.12.2019	31.12.2018
<b>Valore iniziale - Rimanenze correnti</b>	<b>189</b>	<b>22</b>
Accantonamenti (utilizzi)	(143)	167
<b>Valore finale - Rimanenze correnti</b>	<b>46</b>	<b>189</b>

Gli utilizzi operati al fondo svalutazione nel 2019 derivano essenzialmente dall'adeguamento del valore di iscrizione delle rimanenze di greggio e di prodotti petroliferi ai prezzi di fine periodo.

Le rimanenze immobilizzate – scorte d'obbligo di €1.413 milioni (€1.200 milioni al 31 dicembre 2018) includono 3,20 milioni di tonnellate di greggi e prodotti petroliferi a fronte dell'obbligo di cui al DL n. 249 del

31 dicembre 2012, in attuazione alla Direttiva 2009/119/CE. La misura è determinata annualmente dal Ministero dello Sviluppo Economico. Le scorte d'obbligo aumentano di €213 milioni per effetto principalmente dell'andamento della dinamica dei prezzi.

Per le informazioni sulle valutazioni al fair value si rinvia a quanto indicato alla nota n. 27 – Garanzie, impegni e rischi.

## 9 | Attività e Passività per imposte sul reddito

(€ milioni)	31.12.2019				31.12.2018			
	Altre attività		Altre passività		Altre attività		Altre passività	
	Correnti	Non correnti	Correnti	Non correnti	Correnti	Non correnti	Correnti	Non correnti
IRES	21				22			
IRAP	30				29			
Crediti per istanze di rimborso	2	79			4	78		
Fondo per imposte sul reddito				15				23
Altre imposte sul reddito	11		3		11		2	
	<b>64</b>	<b>79</b>	<b>3</b>	<b>15</b>	<b>66</b>	<b>78</b>	<b>2</b>	<b>23</b>

Le imposte sul reddito sono commentate alla nota n. 32 – Imposte sul reddito.

## 10 | Altre attività e passività

(€ milioni)	31.12.2019				31.12.2018			
	Altre attività		Altre passività		Altre attività		Altre passività	
	Correnti	Non correnti	Correnti	Non correnti	Correnti	Non correnti	Correnti	Non correnti
Fair value su strumenti finanziari derivati	1.036	115	1.486	177	886	192	763	160
Passività da contratti per la clientela			432	455			389	518
Attività e Passività relative ad altre imposte:								
- Accise e Imposte di consumo	26		413		42		376	
- IVA	174		186		93		202	
- Royalty su idrocarburi estratti			171				152	
- Ritenute IRPEF su lavoro dipendente			35				32	
- Altre imposte e tasse	78	3	43	32	69	2	25	52
	<b>278</b>	<b>3</b>	<b>848</b>	<b>32</b>	<b>204</b>	<b>2</b>	<b>787</b>	<b>52</b>
Altre	218	404	299	84	127	293	296	57
	<b>1.532</b>	<b>522</b>	<b>3.065</b>	<b>748</b>	<b>1.217</b>	<b>487</b>	<b>2.235</b>	<b>787</b>

Il fair value degli strumenti finanziari derivati correnti e non correnti è commentato alla nota n. 24 – Strumenti finanziari derivati e hedge accounting.

Le passività da contratti con la clientela riguardano essenzialmente: (i) le quote a breve e a lungo termine degli anticipi incassati dal cliente Engie SA (ex Suez) a fronte di forniture di lungo termine di gas ed energia elettrica rispettivamente per €64 milioni e €455 milioni (€66 milioni e €518 milioni nel 2018); (ii) i buoni carburante prepagati in circolazione per €182 milioni (€167 milioni nel 2018).

Le altre attività comprendono: (i) gli anticipi relativi alla capacità di trasporto pluriennale di cui Eni è titolare in corrispondenza dei punti di interconnessione con gasdotti esteri il cui utilizzo è differibile nel tempo ai sensi della Delibera 666/2017/R/GAS (cd. reshuffling) €204 milioni (€112 milioni nel 2018); (ii) i depositi cauzionali verso fornitori €70 milioni (€38 milioni nel 2018); (iii) il costo d'iscrizione del gas

prepagato in esercizi precedenti per effetto della clausola take-or-pay dei contratti di fornitura long term, i cui volumi sottostanti, Eni prevede di ritirare oltre i 12 mesi per €138 milioni (€26 milioni oltre 12 mesi al 31 dicembre 2018).

Le altre passività comprendono essenzialmente: (i) gli anticipi a breve termine che la joint operation Società Oleodotti Meridionali SpA ha ricevuto per il potenziamento delle infrastrutture del sistema di trasporto del greggio alla Raffineria di Taranto €252 milioni (€204 milioni nel 2018); (ii) i rapporti con Eni Gas Transport Services SA per la cessione dei contratti passivi di trasporto con Transitgas AG sul tratto svizzero del gasdotto di importazione dall'Olanda €12 milioni (€19 milioni nel 2018); (iii) la rinegoziazione con Trans Austria Gasleitung GmbH del contratto passivo di trasporto gas €12 milioni (€16 milioni nel 2018).

I rapporti verso parti correlate sono indicati alla nota n. 34 – Rapporti con parti correlate.



## 11 | Immobili, impianti e macchinari

(€ milioni)	Terreni e Fabbricati	Pozzi, impianti e macchinari E&P	Altri impianti e macchinari	Attrezzature industriali e commerciali	Altri beni	Attività esplorativa e di appraisal E&P	Immobilizzazioni in corso e acconti E&P	Altre immobilizzazioni in corso e acconti	Totale
<b>2019</b>									
<b>Valore iniziale netto</b>	<b>653</b>	<b>2.582</b>	<b>1.659</b>	<b>152</b>	<b>48</b>	<b>287</b>	<b>975</b>	<b>1.223</b>	<b>7.579</b>
Operazioni straordinarie	(1)		(6)					(5)	(12)
Investimenti	1	2	35	11	17		437	606	1.109
Capitalizzazioni ammortamenti		31					4		35
Ammortamenti	(30)	(537)	(190)	(21)	(15)				(793)
Riprese di valore (svalutazioni) nette	(36)	(230)	(242)		(1)		(40)	(508)	(1.057)
Radiazioni			(2)						(2)
Dismissioni		(6)						(2)	(8)
Trasferimenti	28	224	138	9	10	6	(232)	(182)	1
Altre variazioni e differenze cambio da conversione		615					16		631
<b>Valore finale netto</b>	<b>615</b>	<b>2.681</b>	<b>1.392</b>	<b>151</b>	<b>59</b>	<b>293</b>	<b>1.160</b>	<b>1.132</b>	<b>7.483</b>
Valore finale lordo	2.116	14.444	10.686	623	689	308	1.293	1.796	31.955
Fondo ammortamento e svalutazione	1.501	11.763	9.294	472	630	15	133	664	24.472
<b>2018</b>									
<b>Valore iniziale netto</b>	<b>664</b>	<b>2.475</b>	<b>1.726</b>	<b>153</b>	<b>49</b>	<b>337</b>	<b>795</b>	<b>979</b>	<b>7.178</b>
Operazioni straordinarie	(4)		(2)						(6)
Investimenti	2		23	12	12		441	513	1.003
Ammortamenti	(31)	(336)	(187)	(19)	(14)				(587)
Riprese di valore (svalutazioni) nette	(2)	144	(35)				(16)	(104)	(13)
Radiazioni								(1)	(1)
Trasferimenti	24	328	134	6	1	(50)	(279)	(164)	
Altre variazioni e differenze cambio da conversione		(29)					34		5
<b>Valore finale netto</b>	<b>653</b>	<b>2.582</b>	<b>1.659</b>	<b>152</b>	<b>48</b>	<b>287</b>	<b>975</b>	<b>1.223</b>	<b>7.579</b>
Valore finale lordo	2.103	13.604	10.553	599	664	302	1.082	1.449	30.356
Fondo ammortamento e svalutazione	1.450	11.022	8.894	447	616	15	107	226	22.777

Gli investimenti di €1.109 milioni riguardano essenzialmente: (a) la Refining & Marketing (€636 milioni) in relazione: (i) all'attività di raffinazione e logistica, principalmente per il ripristino dell'impianto EST a Sanazzaro, il mantenimento dell'affidabilità degli impianti, gli interventi per la conversione del sistema di raffinazione, nonché gli interventi in materia di salute, sicurezza e ambiente; (ii) all'attività di marketing, per obblighi di legge e stay in business della rete di distribuzione di prodotti petroliferi; (b) la Exploration & Production (€448 milioni) e sono relativi principalmente alle attività di sviluppo di nuovi progetti e hanno riguar-

dato in particolare: (i) il proseguimento delle attività di presviluppo condotte in Mozambico dalla joint operation Mozambique Rovuma Venture SpA; (ii) l'ottimizzazione di giacimenti in produzione attraverso interventi sui pozzi (Emilio, Annabella e Brenda); (iii) l'avanzamento del programma di perforazione, allacciamento e adeguamento degli impianti di produzione in Val d'Agri; (c) la Corporate (€25 milioni) principalmente per migliorie apportate alle sedi di proprietà o in locazione. I principali coefficienti di ammortamento adottati sono compresi nei seguenti intervalli:

(% annua)

Fabbricati	3-16
Pozzi e impianti di sfruttamento	Aliquota UOP
Impianti specifici di raffinazione e logistica	5,5 - 15
Impianti specifici di distribuzione	4-12,5
Altri impianti e macchinari	4-25
Attrezzature industriali e commerciali	7-35
Altri beni	12-25

Le informazioni sulle metodologie utilizzate per la determinazione delle riprese di valore (svalutazioni) nette e la relativa analisi per settore di attività sono indicate alla nota n. 14 – Riprese di valore (svalutazioni) nette di attività materiali, immateriali e diritto di utilizzo beni in leasing.

Le altre variazioni di €631 milioni si riferiscono: (i) alla revisione delle stime dei costi per abbandono e ripristino siti, dovuta alla variazione

dei tassi di sconto, del timing degli esborsi e all'aggiornamento delle stime costi (€616 milioni); (ii) alle differenze cambio di conversione (€15 milioni).

Di seguito le informazioni relative alla stratificazione dei pozzi sospesi in attesa dell'esito ("ageing") e i progetti ai quali si riferiscono:

	2019		2018	
	(€ milioni)	(Numero pozzi in quota Eni)	(€ milioni)	(Numero pozzi in quota Eni)
<b>Costi capitalizzati e sospesi di perforazione esplorativa</b>				
- fino a 3 anni			6	0,50
- oltre 3 anni	201	2,24	197	6,56
	<b>201</b>	<b>2,24</b>	<b>202</b>	<b>7,06</b>
<b>Costi capitalizzati di pozzi sospesi</b>				
- progetti con pozzi perforati negli ultimi 12 mesi			6	0,50
- progetti con scoperte commerciali che procedono verso il sanzionamento	201	2,24	197	6,56
	<b>201</b>	<b>2,24</b>	<b>202</b>	<b>7,06</b>

Il tasso d'interesse utilizzato per la capitalizzazione degli oneri finanziari è del 2,52% (1,77% al 31 dicembre 2018). Gli oneri finanziari capitaliz-

zati ammontano a €59 milioni. I contributi pubblici portati a decremento degli immobili, impianti e macchinari ammontano a €105 milioni.

## 12 | Diritto di utilizzo beni in leasing e passività per beni in leasing

Il diritto di utilizzo beni in leasing si analizza come segue:

(€ milioni)	Tolling	Immobili per uffici	Concessioni autostradali e locazione stazioni di servizio	Mezzi navali e relative basi logistiche per trasporto Oil & Gas	Mezzi navali di perforazione (Drilling rig)	Autoveicoli	Altre tipologie	Totale
Prima applicazione IFRS16	1.083	522	236	110	56	19	51	2.077
Riclassifiche	(429)							(429)
<b>Saldo iniziale al 01.01.2019</b>	<b>654</b>	<b>522</b>	<b>236</b>	<b>110</b>	<b>56</b>	<b>19</b>	<b>51</b>	<b>1.648</b>
Incrementi	551	89	31	6	41	16	145	879
Ammortamenti <sup>(a)</sup>	(97)	(62)	(39)	(43)	(28)	(13)	(46)	(328)
Riprese di valore (svalutazioni) nette	(59)		(13)				(14)	(86)
Altre variazioni	(63)	(5)	(16)	1	(1)		(2)	(86)
<b>Saldo finale al 31.12.2019</b>	<b>986</b>	<b>544</b>	<b>199</b>	<b>74</b>	<b>68</b>	<b>22</b>	<b>134</b>	<b>2.027</b>
Valore lordo al 31.12.2019	1.634	592	250	115	96	34	192	2.913
Fondo ammortamento e svalutazione al 31.12.2019	648	48	51	41	28	12	58	886

(a) Gli ammortamenti sono al lordo della quota oggetto di capitalizzazione su altri asset.

La prima applicazione dell'IFRS 16 è commentata alla nota n. 3 – Modifiche dei criteri contabili.

Il diritto di utilizzo beni in leasing "RoU" di €2.027 milioni è riferito essenzialmente: (i) per €986 milioni ai contratti di tolling della Gas

& Power, in relazione in particolare al contratto di tolling di EniPower SpA in forza del quale EniPower produce tramite le proprie centrali energia elettrica e vapore esclusivamente per Eni SpA. Eni a sua volta mette a disposizione di EniPower i combustibili necessari e fornisce

le indicazioni sulle produzioni da effettuare. Il contratto con scadenza originariamente al 2027 è stato prorogato fino al 2033 coerentemente con l'allungamento delle vite utili delle centrali operato sulla base di una perizia esterna; (ii) per €544 milioni all'affitto di immobili ad uso ufficio in particolare della Corporate, con una durata residua compresa tra 1 e 7 anni comprensiva delle opzioni di rinnovo e di risoluzione anticipata; (iii) per €199 milioni le concessioni autostradali, le locazioni di terreni, le locazioni di stazioni di servizio per le attività di commercializzazione dei prodotti petroliferi della Refining & Marketing; (iv) per €74 milioni i contratti di leasing delle navi e relative basi logistiche per il trasporto di olio e gas in particolare della Gas & Power (€52 milioni); (v) per €68 milioni i contratti relativi ai mezzi di perforazione navali – drilling Rig della Exploration & Production con una durata residua media contrattuale di circa 2 anni.

Per le concessioni autostradali e le locazioni di stazioni di servizio è prevista la corresponsione di canoni variabili (royalties) sulla base dei volumi di carburanti erogati (€/Mc). L'adozione di tale formula contrattuale è predeterminata nei bandi di gara per l'assegnazione delle concessioni o richiesta dal lessor nel caso delle locazioni di punti vendita ad alta performance, al fine di assicurare il matching tra canoni e flussi di cassa in entrata. Il rapporto dei pagamenti variabili rispetto a quelli fissi dovuti per il leasing è nell'ordine del 28% per le concessioni autostradali e del 14% per le locazioni di stazioni di servizio.

Le informazioni relative alla recuperabilità del valore d'iscrizione del RoU sono riportate alla nota n. 14 – Riprese di valore (svalutazioni) nette di attività materiali, immateriali e di diritti di utilizzo beni in leasing.

Le passività per beni in leasing si analizzano come segue:

(€ milioni)	Passività per leasing		
	Breve termine	Lungo termine	Totale
Prima applicazione IFRS16	269	1.808	2.077
<b>Saldo iniziale al 01.01.2019</b>	<b>269</b>	<b>1.808</b>	<b>2.077</b>
Incrementi		886	886
Decrementi	(293)		(293)
Altre variazioni	361	(374)	(13)
<b>Saldo finale al 31.12.2019</b>	<b>337</b>	<b>2.320</b>	<b>2.657</b>

Il totale dei flussi finanziari in uscita per leasing comprende: (i) i pagamenti per il rimborso della quota capitale della passività per beni in leasing di €293 milioni; (ii) i pagamenti per interessi passivi di €70 milioni.

Gli esborsi futuri potenzialmente dovuti che non sono riflessi nella determinazione della passività per leasing sono relativi a: (i) opzioni di proroga e risoluzione del contratto di leasing degli immobili ad uso uffici (€297 milioni), stazioni di servizio per le attività di commercializ-

zazione dei prodotti petroliferi (€154 milioni), mezzi di perforazione (€28 milioni), navi e relative basi logistiche (€4 milioni); (ii) contratti di leasing sottoscritti per i quali l'asset non è ancora stato messo a disposizione del locatario (€438 milioni in relazione al contratto di locazione della nuova sede di SDM, durata 20 anni con opzione di proroga di 6 anni).

Gli ammontari rilevati nel conto economico si analizzano come segue:

(€ milioni)	31.12.2019
<b>Altri ricavi e proventi</b>	
- proventi da remeasurements	3
	<b>3</b>
<b>Acquisti, prestazioni di servizi e costi diversi:</b>	
- leasing di breve durata	16
- leasing di modico valore	14
- canoni di leasing variabili non inclusi nella passività per leasing	32
	<b>62</b>
<b>Ammortamenti</b>	
- ammortamenti dei diritti di utilizzo beni in leasing	328
- incrementi per lavori interni - attività materiali	(30)
	<b>298</b>
<b>Svalutazioni (riprese di valore) nette dei diritti di utilizzo beni in leasing</b>	<b>86</b>
<b>Proventi (oneri) finanziari</b>	
- interessi passivi su passività per leasing	81
- oneri finanziari capitalizzati diritto di utilizzo beni in leasing ad attività materiali	(4)
	<b>77</b>

I coefficienti di ammortamento adottati sono compresi in un intervallo che va dal 5% al 100%.

## 13 | Attività immateriali

(€ milioni)	Concessioni, licenze, marchi e diritti simili	Diritti di brevetto industriale e diritti di utilizzazione delle opere dell'ingegno	Immobilizzazioni in corso e acconti	Altre attività immateriali	Attività immateriali a vita utile definita	Attività immateriali a vita utile indefinita: Goodwill	Totale
<b>2019</b>							
<b>Valore iniziale netto</b>	<b>17</b>	<b>100</b>	<b>12</b>	<b>34</b>	<b>163</b>	<b>17</b>	<b>180</b>
Investimenti		20	7		27		27
Ammortamenti	(1)	(47)		(3)	(51)		(51)
Riprese di valore (svalutazioni) nette			(1)		(1)		(1)
Trasferimenti		9	(9)				
Altre variazioni		3			3		3
<b>Valore finale netto</b>	<b>16</b>	<b>85</b>	<b>9</b>	<b>31</b>	<b>141</b>	<b>17</b>	<b>158</b>
Valore finale lordo	385	1.161	10	619	2.175	94	2.269
Fondo ammortamento e svalutazione	369	1.076	1	588	2.034	77	2.111
<b>2018</b>							
<b>Valore iniziale netto</b>	<b>20</b>	<b>108</b>	<b>13</b>	<b>37</b>	<b>178</b>	<b>17</b>	<b>195</b>
Investimenti		26	9		35		35
Ammortamenti	(1)	(44)		(3)	(48)		(48)
Altre variazioni	(2)	10	(10)		(2)		(2)
<b>Valore finale netto</b>	<b>17</b>	<b>100</b>	<b>12</b>	<b>34</b>	<b>163</b>	<b>17</b>	<b>180</b>
Valore finale lordo	385	1.129	12	619	2.145	94	2.239
Fondo ammortamento e svalutazione	368	1.029		585	1.982	77	2.059

Le concessioni, licenze, marchi e diritti simili di €16 milioni riguardano essenzialmente i diritti minerari relativi alle concessioni di giacimenti. Le concessioni sono ammortizzate principalmente con il metodo dell'unità di prodotto (UOP) a decorrere dall'esercizio in cui ha inizio la produzione.

I diritti di brevetto industriale e diritti di utilizzazione delle opere dell'ingegno di €85 milioni riguardano essenzialmente i costi di acquisizione e di sviluppo interno di software a supporto delle aree di business e di staff e i diritti di utilizzazione di processi produttivi di raffineria. I coefficienti di ammortamento adottati sono compresi in un intervallo che va dal 12,5% al 100%.

Le immobilizzazioni in corso e acconti di €9 milioni riguardano essen-

zialmente i costi sostenuti per lo sviluppo di software a supporto delle aree di business.

Le altre attività immateriali di €31 milioni si riferiscono principalmente alle somme riconosciute alla Regione Basilicata e alla Regione Emilia Romagna – Provincia/Comune di Ravenna, al netto dell'ammortamento effettuato con il metodo UOP, sulla base degli accordi attuativi connessi a interventi di social project realizzati da Eni e associati all'attività della Exploration & Production nelle aree della Val D'Agri e dell'Alto Adriatico (€30 milioni).

Gli investimenti di €27 milioni (€35 milioni al 31 dicembre 2018) si riferiscono essenzialmente ai costi sostenuti per lo sviluppo di software a supporto delle aree di business e staff.

## 14 | Riprese di valore (svalutazioni) nette di attività materiali, immateriali e diritto di utilizzo beni in leasing

Le svalutazioni sono determinate confrontando il valore di libro degli asset con il relativo valore recuperabile, rappresentato dal maggiore tra il fair value, al netto degli oneri di dismissione, e il valore d'uso. Le riprese di valore degli asset sono eseguite nei limiti del valore che avrebbero avuto se le svalutazioni rilevate in precedenti reporting period non fossero state effettuate. Le svalutazioni del goodwill non sono oggetto di ripresa di valore. Considerata la natura delle attività Eni, le informazioni sul fair value degli asset sono di difficile ottenimento, salva la circostanza che un'attiva negoziazione sia in corso con un potenziale acquirente. Pertanto, il management procede alla stima del relativo valore d'uso (value-in-use – "VIU"). La valutazione è effettuata per singola attività o per il più piccolo insieme identificabile di attività che genera flussi di cassa in entrata autonomi derivanti dal suo utilizzo su base continuativa (cd. cash generating unit – "CGU"); la definizione delle CGU è operata considerando, tra l'altro, le modalità con cui il management controlla l'attività operativa o assume decisioni in merito a mantenere operativi o dismettere i beni e le attività della società. Le principali CGU di Eni SpA sono: (i) nella Exploration & Production, i campi o insiemi (pool) di campi quando in relazione ad aspetti tecnici, economici o contrattuali i relativi flussi di cassa sono interdipendenti; (iii) nel business Refining & Marketing, le raffinerie e gli impianti, afferenti i canali di distribuzione (rete ordinaria, autostradale, extra rete).

Dal 2019, a seguito dell'applicazione delle disposizioni dell'IFRS 16 in materia di lease, il valore di libro delle CGU identificate comprende le attività per diritti di utilizzo beni in leasing (right-of-use o RoU) strumentali alla generazione dei flussi di cassa delle CGU di cui sono parte. La recuperabilità sulla base del valore d'uso di una CGU che include right-of-use asset significativi è determinata, generalmente, escludendo dalla stima dei flussi di cassa futuri, oggetto di attualizzazione, gli esborsi relativi ai pagamenti dei canoni di leasing e confrontando il valore risultante con il valore di iscrizione della CGU inclusivo del right-of-use.

I diritti d'uso che non sono specificatamente allocabili alle CGU sono considerati corporate asset la cui recuperabilità è verificata considerando il complesso delle CGU della Società.

Il VIU delle CGU è determinato attualizzando i flussi di cassa attesi derivanti dall'uso e, se significativi e ragionevolmente determinabili, dalla cessione al termine della vita utile. I flussi di cassa sono determinati sulla base delle migliori informazioni disponibili al momento della stima desumibili: (i) per i primi quattro anni della stima, dal piano industriale quadriennale approvato dalla Direzione Aziendale contenente le previsioni in ordine ai volumi di produzione e vendita, ai profili delle riserve, agli investimenti, ai costi operativi e ai margini e agli assetti industriali e commerciali, nonché all'andamento delle principali variabili monetarie, inflazione, tassi di interesse nominali e tassi di cambio; (ii) per gli anni successivi al quarto, tenuto conto delle ipotesi sull'evoluzione di lungo termine delle principali variabili macroeconomiche adottate dal management (tassi di inflazione, prezzo del petrolio, ecc.), si assumono proiezioni dei flussi di cassa basate: (a) per le CGU Oil & Gas, sulla vita residua delle riserve tenuto conto delle scadenze contrattuali dei titoli e le associate proiezioni di costi operativi e investimenti di sviluppo; (b) per le CGU del business Refining & Marketing sulla vita economico-tecnica degli impianti e le associate proiezioni normalizzate di costi operativi e

investimenti di mantenimento; (iii) nella previsione dei costi operativi si considerano gli oneri che si prevede di sostenere per la compliance con la normativa in materia di emissioni di CO<sub>2</sub> (es. Emission Trading Scheme per le CGU localizzate nel mercato unico europeo); (iv) per quanto riguarda i prezzi delle commodity, il management assume lo scenario prezzi adottato per le proiezioni economico finanziarie del piano industriale quadriennale e per la valutazione a vita intera degli investimenti. In particolare, per i flussi di cassa associati al greggio, al gas naturale, al GNL, all'energia elettrica e ai prodotti petroliferi (e a quelli da essi derivati), lo scenario prezzi è oggetto di approvazione da parte del Consiglio di Amministrazione e si basa sulle ipotesi relative all'evoluzione dei fondamentali sempre confrontate con il consensus e, laddove ci sia un sufficiente livello di liquidità ed affidabilità, sulle curve forward/future.

Il valore d'uso è determinato attualizzando i flussi di cassa al netto delle imposte al tasso che corrisponde per la Exploration & Production e la Refining & Marketing al costo medio ponderato del capitale di Eni (weighted average cost of capital – "WACC"). Il riferimento a flussi di cassa e a tassi di sconto al netto delle imposte è adottato in quanto produce risultati sostanzialmente equivalenti a quelli derivanti da una valutazione ante imposte.

In termini di impairment indicators i fattori considerati ai fini del bilancio consolidato risultano sostanzialmente applicabili anche a Eni SpA. In particolare con riferimento al mercato petrolifero i fondamentali di riferimento continuano a rimanere deboli a causa del perdurare dell'eccesso d'offerta, alimentato dalla crescita delle produzioni di tight oil USA, nonostante l'impegno dei Paesi aderenti all'accordo OPEC+ di attuare una politica di sostegno dei prezzi, nonché per le incertezze sulla solidità della ripresa economica globale esposta a un ampio spettro di rischi (geopolitici, evoluzione della "trade dispute" tra USA e Cina, relazioni EU-UK nel post Brexit, nonché il rischio di pandemie). Il management Eni prevede un graduale bilanciamento dell'offerta e della domanda di greggio a medio termine, assumendo una moderata espansione dell'attività economica e gli effetti sull'offerta della disciplina finanziaria attuata dalle major petrolifere che hanno adottato significativi ridimensionamenti dei piani di crescita a beneficio del ritorno di cassa agli azionisti, nonché da ultimo il cambio di atteggiamento degli "independent producers" USA con focus spostato dalla crescita alla difesa del free cash flow. Su queste basi e considerando anche la view di istituti specializzati e banche d'affari, il management ha confermato il prezzo di lungo termine di 70 \$/barile per il greggio Brent in termini reali 2022, invariato rispetto all'assunzione del bilancio 2018.

La situazione di eccesso di offerta è ancora più accentuata nel mercato del gas per effetto della sovrapproduzione di gas associato in USA e del ramp up dei progetti di liquefazione che hanno aumentato in misura massiccia la disponibilità globale di GNL in un momento di debolezza dei grandi consumatori di questa fonte energetica (Cina, Corea del Sud e Giappone). Il management prevede il riequilibrio dei prezzi del gas a medio termine sui livelli del piano precedente in relazione all'attesa ripresa dell'economia asiatica e anche in considerazione dei trend in atto di "switch" dal carbone al gas nella produzione di energia elettrica in Europa, mentre sono state riviste al ribasso le previsioni di prezzo di lungo termine del riferimento USA Henry Hub in relazione agli squilibri strutturali del mercato. Sono

confermati, in linea con le precedenti proiezioni, gli spread tra i prezzi del gas del mercato di riferimento delle vendite del settore Gas & Power, l'Italia, e i prezzi spot agli hub continentali ai quali sono indicizzati buona parte dei costi di acquisto del gas in base ai contratti long term, escludendo pertanto impairment indicator per gli asset di riferimento.

Il business downstream della raffinazione e della chimica sono attualmente in un downcycle a causa della debolezza dei consumi di carburanti e prodotti chimici, dell'eccesso d'offerta e di capacità globale e della pressione competitiva da parte di produttori con migliori posizioni di costo ed economie di scala (i raffinatori Medio-Orientali, i cracker a etano in Usa); a tali fattori si aggiungono i problemi ambientali legati al consumo di gasolio e di "single-use plastics" che fanno prevedere un continuo deterioramento di redditività e di consumi, nonché le previsioni di incremento dei costi dei certificati di emissione nell'ambito dell'Emission Trading Scheme europeo. Inoltre, le raffinerie Eni a elevata conversione sono state penalizzate dalla contrazione del differenziale di prezzo tra greggi sour a elevato contenuto di zolfo e il greggio light Brent a causa di continue dislocazioni di mercato, riducendo la redditività degli impianti di conversione. Considerate tali debolezze strutturali, il management Eni ha rivisto al ribasso, rispetto al piano precedente, i margini di raffinazione e le previsioni di redditività dei prodotti chimici, evidenziando in tal modo indicatori di perdita di valore per le raffinerie di proprietà e gli impianti chimici.

Il management ha testato la recuperabilità dei valori di libro del 100% delle attività fisse come da procedure interne.

Il WACC Eni, dal quale sono derivati i WACC adjusted post-tax utilizzati nelle valutazioni di recuperabilità degli asset del settore Exploration & Production e della linea di business Refining & Marketing, ha registrato un marginale incremento rispetto al 2018 al 7,4% vs. 7,3%, quale effetto compensativo di fenomeni contrapposti di rilevante entità. In particolare il management ha stimato un significativo incremento del costo della componente equity del capitale sulla base dei trend recenti osservati nei mercati finanziari internazionali. Al riguardo rileva, in primis, il declino registrato nel 2019 dei rendimenti dei titoli di Stato che ha determinato un apprezzamento dell'equity risk premium, cioè il rendimento extra che gli investitori domandano rispetto ai rendimenti di investimenti risk-free quali i titoli di Stato dei Paesi benchmark USA e Germania; l'altro trend è l'aumentato equity risk premium specifico applicato dagli investitori al settore Oil & Gas alla luce della sottoperformance del settore in questi ultimi anni rispetto ai rendimenti azionari medi e delle incertezze circa i ritorni futuri dell'Oil & Gas considerato il declino strutturale dei prezzi degli idrocarburi in un contesto di crescente volatilità e continua oversupply, nonché i rischi associati alla transizione energetica. L'incremento

del costo dell'equity è stato comunque quasi interamente assorbito dall'aumento della leva finanziaria in conseguenza dell'adozione del principio contabile IFRS 16 che ha determinato un sensibile incremento del debito totale iscritto nel bilancio, diluendo in tal modo l'incremento del costo della componente equity nella determinazione del costo medio ponderato del capitale. Al costo dell'equity è infine aggiunto un premio per il rischio paese medio ponderato del portafoglio Eni. La declinazione del WACC di Gruppo nei WACC dei singoli Paesi utilizzati ai fini dell'impairment test è ottenuta attraverso un adjustment pari alla differenza tra il premio medio ponderato per il rischio paese del portafoglio e lo specifico "country risk premium" applicabile alle realtà locali nelle quali opera il Gruppo.

Per effetto del quadro degli impairment indicator e del WACC adjusted sopra rappresentati nel 2019 sono state rilevate svalutazioni nette di attività materiali pari a €1.057 milioni che hanno riguardato principalmente Refining & Marketing ed Exploration & Production. In particolare: (i) le svalutazioni rilevate nella Refining & Marketing di €787 milioni riguardano principalmente la svalutazione della Raffineria di Sannazzaro e gli investimenti di periodo relativi a CGU interamente svalutate in precedenti reporting period; (ii) le svalutazioni rilevate nella Exploration & Production di €270 milioni riguardano le svalutazioni relative ad alcuni impianti di sfruttamento di giacimenti di idrocarburi situati nell'off-shore adriatico dovute principalmente alla revisione dello scenario dei prezzi della commodity gas naturale. Le svalutazioni nette dei diritti di utilizzo beni in leasing (€86 milioni) hanno riguardato principalmente la Gas & Power in relazione ai contratti di tolling.

Con riferimento alle attività di verifica della recuperabilità del valore di iscrizione delle attività upstream, rileva inoltre la circostanza che, coerentemente con la strategia di decarbonizzazione definita, Eni ha avviato, dal 2019, la partecipazione a iniziative di conservazione delle foreste che prevedono l'acquisto a titolo oneroso di crediti di carbonio, certificati secondo standard internazionali. Il management prevede un progressivo ramp up di tali iniziative nel medio-lungo termine con l'obiettivo al 2030 di avere un portafoglio di progetti forestry dai quali ottenere un ammontare annuale di crediti di carbonio in grado di coprire il deficit di emissioni dirette residue ("Scope 1") del settore Exploration & Production ai fini delle neutralità carbonica delle produzioni equity dal 2030 in poi. Tali costi per acquisto crediti di carbonio sono considerati parte dei costi operativi della Exploration & Production e, non essendo allocabili sulle singole CGU su basi ragionevoli e coerenti, sono riferiti all'intera linea di business e inclusi nel processo di impairment test attraverso il confronto delle previsioni di spesa per le attività forestry, attualizzate, con l'headroom complessivo del settore Exploration & Production determinato sulla base delle assunzioni dell'impairment test.

## 15 | Partecipazioni

	2019				2018			
	Partecipazioni in imprese controllate	Partecipazioni in imprese collegate e joint venture	Partecipazioni minoritarie	Totale	Partecipazioni in imprese controllate	Partecipazioni in imprese collegate e joint venture	Partecipazioni minoritarie	Totale
(€ milioni)								
<b>Valore iniziale</b>	<b>40.348</b>	<b>1.548</b>	<b>18</b>	<b>41.914</b>	<b>40.762</b>	<b>1.563</b>	<b>12</b>	<b>42.337</b>
Modifiche dei criteri contabili (IFRS 9)							20	20
<b>Valore iniziale netto riesposto</b>	<b>40.348</b>	<b>1.548</b>	<b>18</b>	<b>41.914</b>	<b>40.762</b>	<b>1.563</b>	<b>32</b>	<b>42.357</b>
Interventi sul capitale e acquisizioni	1.711			1.711	728			728
Cessioni e conferimenti	(204)			(204)				
Rettifiche di valore	(875)	(8)		(883)	(1.142)	(15)	(4)	(1.161)
Altre variazioni	(3)			(3)			(10)	(10)
<b>Valore finale</b>	<b>40.977</b>	<b>1.540</b>	<b>18</b>	<b>42.535</b>	<b>40.348</b>	<b>1.548</b>	<b>18</b>	<b>41.914</b>
Valore finale lordo	62.663	1.655	18	64.336	61.213	1.655	18	62.886
Fondo svalutazione	21.686	115		21.801	20.865	107		20.972

Le partecipazioni sono aumentate di €621 milioni per effetto delle variazioni indicate nella tabella seguente:

(€ milioni)	
<b>Partecipazioni al 31 dicembre 2018</b>	<b>41.914</b>
<i>Incremento per:</i>	
<b>Interventi sul capitale</b>	
Eni International BV	1.573
Eni Rewind SpA (ex Syndial SpA)	202
Raffineria di Gela SpA	80
Eni Mediterranea Idrocarburi SpA	80
Eni Mozambico SpA	12
Servizi Aerei SpA	8
Agenzia Giornalistica Italia SpA	7
	<b>1.962</b>
<b>Rami d'azienda</b>	
Petroven Srl	12
	<b>12</b>
<b>Riprese di valore</b>	
Eni Angola SpA	414
Eni New Energy SpA	4
Servizi Aerei SpA	1
	<b>419</b>
<b>Altri incrementi</b>	
Versalis SpA	1
	<b>1</b>
<i>Decremento per:</i>	
<b>Liquidazione</b>	
Eni Adfin SpA (in liquidazione)	(204)
	<b>(204)</b>
<b>Rimborsi di capitale</b>	
Floaters SpA	(9)
Eni Finance International SA	(242)
	<b>(251)</b>
<b>Cessione</b>	
Petroven Srl	(12)
	<b>(12)</b>
<b>Svalutazioni</b>	
Versalis SpA	(551)
Eni Rewind SpA (ex Syndial SpA)	(426)
Eni Mediterranea Idrocarburi SpA	(118)
Raffineria di Gela SpA	(76)
Eni Petroleum Co Inc	(63)
LNG Shipping SpA	(17)
EniProgetti SpA	(17)
Eni Mozambico SpA	(13)
Unión Fenosa Gas SA	(8)
Agenzia Giornalistica Italia SpA	(7)
Floaters SpA	(3)
Società Petrolifera Italiana SpA	(3)
	<b>(1.302)</b>
<b>Altre variazioni</b>	
Raffineria di Gela SpA	(4)
<b>Partecipazioni al 31 dicembre 2019</b>	<b>42.535</b>



L'analisi delle partecipazioni in imprese controllate, collegate e joint venture con il raffronto tra il valore netto di iscrizione e il patrimonio netto è indicata nella tabella seguente:

(€ milioni)	Quota % posseduta al 31.12.2019	Saldo netto al 31.12.2018	Saldo netto al 31.12.2019 A	Valore di patrimonio netto B	Differenza rispetto alla valutazione al patrimonio netto C=B-A
<b>Partecipazioni in:</b>					
<b>Imprese controllate</b>					
Agenzia Giornalistica Italia SpA	100,000	2	2	2	
Ecofuel SpA	100,000	48	48	262	214
Eni Adfin SpA (in liquidazione)		204			
Eni Angola SpA	100,000	566	980	980	
Eni Corporate University SpA	100,000	3	3	4	1
Eni Energia Srl	100,000	...	...	...	
Eni Energy Activities Srl	100,000		...	...	
Eni Finance International SA	33,613	604	362	559	197
Eni Fuel SpA	100,000	69	69	71	2
Eni gas e luce SpA	100,000	1.545	1.545	1.395	(150)
Eni Gas Transport Services Srl	100,000	...	...	...	
Eni Insurance Designated Activity Company	100,000	500	500	584	84
Eni International BV	100,000	28.462	30.035	36.149	6.114
Eni International Resources Ltd	99,998	...	1	36	35
Eni Investments Plc	99,999	3.821	3.821	3.340	(481)
Eni Mediterranea Idrocarburi SpA	100,000	52	14	15	1
Eni Mozambico SpA	100,000	24	23	23	
Eni New Energy SpA	100,000	30	34	28	(6)
Eni Petroleum Co Inc	63,857	1.151	1.088	726	(362)
Eni Rewind SpA (ex Syndial SpA)	99,999	224		185	185
Eni Timor Leste SpA	100,000	5	5	5	
Eni Trading & Shipping SpA	100,000	325	325	669	344
Eni West Africa SpA	100,000	21	20	21	1
Eni Zubair SpA (in liquidazione)		...			
EniPower SpA	100,000	914	914	867	(47)
EniProgetti SpA	100,000	35	18	18	
EniServizi SpA	100,000	14	14	15	1
Floaters SpA	100,000	249	237	237	
leoc SpA	100,000	24	24	49	25
LNG Shipping SpA	100,000	274	257	247	(10)
Raffineria di Gela SpA	100,000			(64)	(64)
Serfactoring SpA	49,000	3	3	12	9
Servizi Aerei SpA	100,000	51	60	59	(1)
Servizi Fondo Bombe Metano SpA	100,000	14	14	14	
Società Petrolifera Italiana SpA	99,964	11	8	8	
Trans Tunisian Pipeline Company SpA	100,000	52	52	207	155
Versalis SpA	100,000	1.051	501	517	16
<b>Totale imprese controllate</b>		<b>40.348</b>	<b>40.977</b>		

segue

(€ milioni)

	Quota % posseduta al 31.12.2019	Saldo netto al 31.12.2018	Saldo netto al 31.12.2019 A	Valore di patrimonio netto B	Differenza rispetto alla valutazione al patrimonio netto C=B-A
<b>Imprese collegate e joint venture</b>					
Mariconsult SpA	50,000	...	...	...	
Norpipe Terminal Holdco Limited	14,200	...	...	4	4
Saipem SpA <sup>(a)</sup>	30,542	1.199	1.199	1.250	51
Seram SpA	25,000	...	...	1	1
Transmed SpA	50,000	...	...	6	6
Transmediterranean Pipeline Co Ltd	50,000	14	14	43	29
Unión Fenosa Gas SA	50,000	335	327	327	
<b>Totale imprese collegate e joint venture</b>		<b>1.548</b>	<b>1.540</b>		
		<b>41.896</b>	<b>42.517</b>		

(a) La valutazione di borsa al 31 dicembre 2019 (€4,356 per azione), in quota Eni, ammonta a €1.345 milioni.

In presenza di impairment indicator, generalmente rappresentati da valori di iscrizione inferiori rispetto al valore di patrimonio netto, è operata la verifica del valore recuperabile considerando il maggiore tra il fair value e il valore d'uso. Il fair value è determinato generalmente sulla base delle quotazioni di borsa. La stima del valore d'uso è determinata attualizzando i flussi di cassa attesi dalla partecipazione e, se significativi e ragionevolmente determinabili, dalla sua cessione, al netto dei costi di dismissione ovvero considerando il complesso degli esiti degli impairment test condotti dalle partecipate; in assenza di evidenze differenti, il valore d'uso è fatto pari almeno al patrimonio netto a uso consolidato. La stima del valore recuperabile rispetto a quella di libro ha riguardato in particolare:

- le società appartenenti al settore Exploration & Production, avuto riguardo al complesso degli esiti degli impairment test condotti dalla partecipata e ai relativi headroom determinati considerando i flussi di cassa attesi dallo sfruttamento delle riserve di idrocarburi ad esse ascrivibili. In particolare, il valore dei flussi di cassa è stato determinato con riferimento a: (i) i ricavi dalla produzione stimati applicando ai profili produttivi attesi dagli assets della partecipata gli scenari di mercato dei prezzi degli idrocarburi; (ii) le stime dei futuri costi di sviluppo, di estrazione, di smantellamento e ripristino degli impianti e dei costi generali specifici; (iii) la stima delle imposte. I flussi di cassa sono stati attualizzati utilizzando un WACC adjusted compreso tra il 6,4% e il 15,3%;
- Eni Trading & Shipping SpA, sulla base del valore dei flussi di cassa del piano quadriennale aziendale e, per gli anni successivi al quarto in base al metodo della perpetuity dell'ultimo anno di piano utilizzando un tasso di crescita in termini nominali pari a zero; il tasso di attualizzazione utilizzato è un WACC adjusted del 6,1%; la valutazione della partecipazione in Eni Trading & Shipping SpA comprende anche Eni Trading & Shipping Inc, il cui valore è calcolato

tramite l'attualizzazione dei flussi di cassa del piano quadriennale aziendale e, per gli anni successivi al quarto in base al metodo della perpetuity dell'ultimo anno di piano utilizzando un tasso di crescita in termini nominali pari a zero; il tasso di attualizzazione utilizzato è un WACC adjusted del 5,4%;

- Eni gas e luce SpA sulla base del valore dei flussi di cassa del piano quadriennale aziendale e, per gli anni successivi al quarto in base al metodo della perpetuity dell'ultimo anno di piano utilizzando un tasso di crescita in termini nominali pari a zero; il tasso di attualizzazione utilizzato è un WACC adjusted del 5,30%;
- Versalis SpA, sulla base del complesso degli esiti degli impairment test condotti dalla partecipata. I flussi di cassa sono stati attualizzati utilizzando un WACC adjusted del 7,9%;
- per le restanti società, tutte appartenenti a Gas & Power, sulla base del piano quadriennale aziendale e della vita utile degli asset. Come tasso di attualizzazione è stato utilizzato un WACC adjusted compreso tra il 3,56% e l'8,8%; il WACC adjusted del settore Gas & Power, determinato considerando la rischiosità espressa dallo specifico settore da un campione di società comparabili, è rimasto invariato rispetto al 2018.

Le informazioni in ordine alle imprese controllate, collegate e a controllo congiunto partecipate al 31 dicembre 2019, relative in particolare alle variazioni della quota di possesso e alle operazioni sul capitale intervenute nell'esercizio, sono indicate nell'allegato "Notizie sulle imprese controllate e collegate a partecipazione diretta di Eni SpA" che è parte integrante delle presenti note.

Sulle partecipazioni non sono costituite garanzie reali né vi sono altre restrizioni alla loro disponibilità.

Di seguito il dettaglio delle "Partecipazioni minoritarie":

(€ milioni)	31.12.2019		31.12.2018	
	Valore contabile	% di partecipazione	Valore contabile	% di partecipazione
<b>Partecipazioni in altre imprese valutate al fair value:</b>				
BANCA UBAE SpA	8	5,39%	8	5,39%
Porto Intermodale Ravenna Società per Azioni S.A.P.I.R.	5	3,88%	5	3,88%
SIMEST SpA	4	1,30%	4	1,30%
Altre	1	.....	1	.....
<b>Totale</b>	<b>18</b>		<b>18</b>	

Per le informazioni sulle valutazioni al fair value si rinvia a quanto indicato alla nota n. 27 – Garanzie, impegni e rischi.

## 16 | Altre attività finanziarie

(€ milioni)	31.12.2019		31.12.2018	
	Correnti	Non Correnti	Correnti	Non Correnti
Crediti finanziari strumentali all'attività operativa	142	4.149	224	1.955
Crediti finanziari non strumentali all'attività operativa	4.551		2.465	
	<b>4.693</b>	<b>4.149</b>	<b>2.689</b>	<b>1.955</b>
Titoli strumentali all'attività operativa		20		20
	<b>4.693</b>	<b>4.169</b>	<b>2.689</b>	<b>1.975</b>

I crediti finanziari strumentali all'attività operativa riguardano essenzialmente i finanziamenti a lungo termine, comprensivi delle quote a breve termine, concessi alle società del Gruppo, in particolare verso Eni Finance International SA (€4.006 milioni) ed Eni gas e luce SpA (€123 milioni). I crediti finanziari non strumentali all'attività operativa riguardano crediti a breve termine verso società controllate, in particolare verso Eni Finance International SA (€2.278 milioni), Versalis SpA (€860 milioni), Raffineria di Gela SpA (€296 milioni), Eni Trading & Shipping SpA (€280 milioni) ed Eni Mediterranea Idrocarburi SpA (€200 milioni).

I crediti finanziari in moneta diversa dall'euro ammontano a €4.006 milioni.

I crediti finanziari strumentali all'attività operativa con scadenza oltre i 5 anni ammontano a €1.580 milioni (€914 milioni al 31 dicembre 2018).

Il fair value dei crediti finanziari strumentali ammonta a €4.573 milioni ed è stimato sulla base del valore attuale dei flussi di cassa futuri adottando tassi di attualizzazione in euro compresi tra -0,49% e 0,41% e in dollari compresi tra 1,78% e 1,92%.

Per la valutazione delle altre attività finanziarie a lungo termine è stata considerata la probabilità di default nei successivi 12 mesi non essendosi ravvisati significativi deterioramenti dei meriti di credito.

I crediti finanziari verso parti correlate sono indicati alla nota n. 34 – Rapporti con parti correlate.

Per le informazioni sulle valutazioni al fair value si rinvia a quanto indicato alla nota n. 27 – Garanzie, impegni e rischi.

## 17 | Attività per imposte anticipate

(€ milioni)	31.12.2019	31.12.2018
Imposte sul reddito anticipate IRES	857	1.129
Imposte sul reddito differite IRES	(53)	(82)
Imposte sul reddito anticipate IRAP	153	93
Imposte sul reddito differite IRAP	(2)	(9)
Imposte sul reddito anticipate estere	4	5
<b>Totale Eni SpA</b>	<b>959</b>	<b>1.136</b>
<b>Imposte anticipate (differite) società in joint operation</b>	<b>34</b>	<b>33</b>
	<b>993</b>	<b>1.169</b>

La natura delle differenze temporanee che hanno determinato i crediti per imposte anticipate è la seguente:

(€ milioni)	Valore al 31.12.2018	Incrementi	Decrementi	Altre variazioni	Valore al 31.12.2019
<b>Imposte differite:</b>					
- differenze su attività materiali ed immateriali	(24)		15		(9)
- differenze su derivati	(25)			25	
- altre	(42)	(21)	15	2	(46)
	<b>(91)</b>	<b>(21)</b>	<b>30</b>	<b>27</b>	<b>(55)</b>
<b>Imposte anticipate:</b>					
- differenze su derivati				197	197
- fondi per rischi ed oneri	1.337	218	(166)	(143)	1.246
- svalutazione su beni diversi da partecipazioni	425	306	(137)	142	736
- differenze su attività materiali ed immateriali	308	96	(46)	(2)	356
- svalutazione crediti	86	9	(3)		92
- fondi per benefici ai dipendenti	82	15	(18)	3	82
- perdita fiscale	1.961	214	(123)		2.052
- modifica dei criteri contabili (IFRS 9)	10				10
- altre	100	32	(13)		119
	<b>4.309</b>	<b>890</b>	<b>(506)</b>	<b>197</b>	<b>4.890</b>
- svalutazioni anticipate	(3.082)	(794)			(3.876)
<b>Totale Eni SpA</b>	<b>1.227</b>	<b>96</b>	<b>(506)</b>	<b>197</b>	<b>1.014</b>
Imposte anticipate joint operation	37	1		1	39
Imposte differite joint operation	(4)	(1)			(5)
<b>Totale joint operation</b>	<b>33</b>			<b>1</b>	<b>34</b>
	<b>1.169</b>	<b>75</b>	<b>(476)</b>	<b>225</b>	<b>993</b>

Le imposte anticipate nette di Eni SpA €993 milioni risentono della valutazione svolta dal management circa la probabilità di recupero di tali attività considerando le stime dei redditi imponibili futuri, basate sulle previsioni del piano quadriennale approvato dal Consiglio di Amministrazione e,

per gli anni successivi, sulle previsioni di imponibili derivanti dalle attività Exploration & Production Italia. In considerazione delle prospettive di profittabilità delle attività italiane in funzione dello scenario di mercato è stata rilevata una svalutazione delle imposte anticipate per €794 milioni.

## 18 | Debiti commerciali e altri debiti

(€ milioni)	31.12.2019	31.12.2018
Debiti commerciali	4.710	4.972
Acconti e anticipi da partner per attività di esplorazione e produzione	50	39
Debiti per attività di investimento	204	181
Debiti verso altri	581	440
	<b>5.545</b>	<b>5.632</b>

I debiti commerciali di €4.710 milioni riguardano essenzialmente debiti verso fornitori (€1.878 milioni), debiti verso imprese controllate (€2.772 milioni) e debiti verso imprese collegate, joint venture e altre di gruppo (€60 milioni).

I debiti verso altri di €581 milioni riguardano principalmente: (i) i debiti verso le società controllate per IVA di gruppo (€200 milioni); (ii) i debiti diversi verso il personale e verso istituti di previdenza sociale (€187 milioni); (iii) i debiti verso controllate partecipanti al

consolidato fiscale (€20 milioni) per la remunerazione dei relativi imponibili negativi.

La valutazione al fair value dei debiti commerciali e altri debiti non produce effetti significativi considerato il breve periodo di tempo intercorrente tra il sorgere del debito e la sua scadenza.

I debiti verso parti correlate sono indicati alla nota n. 34 – Rapporti con parti correlate.

## 19 | Passività finanziarie

Le passività finanziarie si analizzano come segue:

(€ milioni)	31.12.2019				31.12.2018			
	Passività finanziarie a breve termine	Quota a breve di passività finanziarie a lungo termine	Passività finanziarie a lungo termine	Totale	Passività finanziarie a breve termine	Quota a breve di passività finanziarie a lungo termine	Passività finanziarie a lungo termine	Totale
Banche	167	460	2.327	2.954	139	678	2.660	3.477
Obbligazioni ordinarie		2.620	13.801	16.421		2.493	14.514	17.007
Obbligazioni convertibili			393	393			390	390
Altri	4.455	1	719	5.175	4.296	7	506	4.809
	<b>4.622</b>	<b>3.081</b>	<b>17.240</b>	<b>24.943</b>	<b>4.435</b>	<b>3.178</b>	<b>18.070</b>	<b>25.683</b>

L'analisi per scadenza delle passività finanziarie al 31 dicembre 2019 è la seguente:

(€ milioni)	Valore al 31 dicembre		Totale quota a breve termine	Scadenza					Totale quote a lungo termine
	2018	2019		2021	2022	2023	2024	Oltre	
<b>Tipo</b>									
Banche	3.477	2.954	627	748	143	830	134	472	2.327
<b>Obbligazioni ordinarie:</b>									
- Euro Medium Term Notes 4,125%	1.517								
- Euro Medium Term Notes 3,750%	1.216	1.216	14					1.202	1.202
- Euro Medium Term Notes 4,250%	1.038	1.038	1.038						
- Euro Medium Term Notes 3,625%	1.027	1.028	33					995	995
- Euro Medium Term Notes 4,000%	1.019	1.020	1.020						
- Euro Medium Term Notes 3,250%	1.009	1.010	15			995			995
- Euro Medium Term Notes 1,500%	1.008	1.008	14					994	994
- Euro Medium Term Notes 0,625%	895	896	2				894		894
- Euro Medium Term Notes 2,625%	802	802	2	800					800
- Euro Medium Term Notes 1,625%	799	799	8					791	791
- Euro Medium Term Notes 3,750%	764								
- Euro Medium Term Notes 1,750%	758	759	12				747		747
- Euro Medium Term Notes 1,500%	755	755	10					745	745
- Euro Medium Term Notes 0,750%	701	702	3		699				699
- Euro Medium Term Notes 1,000%	652	653	5					648	648
- Euro Medium Term Notes 1,125%	595	596	2					594	594
- Euro Medium Term Notes 1,000%		746	3					743	743
- Bond US 4,000%	875	894	11			883			883
- Bond US 4,750%	874	892	13					879	879
- Bond US 4,150%	397	405	405						
- Bond US 5,700%	306	313	4					309	309
- Bond US 4,250%		889	6					883	883
	<b>17.007</b>	<b>16.421</b>	<b>2.620</b>	<b>800</b>	<b>699</b>	<b>1.878</b>	<b>1.641</b>	<b>8.783</b>	<b>13.801</b>
<b>Obbligazioni convertibili:</b>									
- Bond convertibile equity linked	390	393			393				393
	<b>390</b>	<b>393</b>			<b>393</b>				<b>393</b>
Altri	4.809	5.175	4.456	719					719
	<b>4.809</b>	<b>5.175</b>	<b>4.456</b>	<b>719</b>					<b>719</b>
	<b>25.683</b>	<b>24.943</b>	<b>7.703</b>	<b>2.267</b>	<b>1.235</b>	<b>2.708</b>	<b>1.775</b>	<b>9.255</b>	<b>17.240</b>

Eni ha stipulato con la Banca Europea per gli Investimenti accordi di finanziamento a lungo termine che prevedono il mantenimento di un rating minimo. Nel caso di perdita del rating minimo, gli accordi prevedono la facoltà per la Banca Europea per gli Investimenti di richiedere garanzie alternative accettabili per la stessa banca. Al 31 dicembre

2019 i debiti finanziari soggetti a queste clausole restrittive ammontano a €1.201 milioni. Eni ha rispettato le condizioni concordate.

Nel corso del 2019 sono stati emessi due nuovi prestiti obbligazionari per un totale di €1.635 milioni.

L'analisi dei prestiti obbligazionari al 31 dicembre 2019 è di seguito indicata:

(€ milioni)	Importo nominale	Disaggio di emissione, rateo di interesse e altre rettifiche	Totale	Valuta	Scadenza	Tasso %
<b>Obbligazioni ordinarie:</b>						
- Euro Medium Term Notes	1.200	16	1.216	EUR	2025	3,750
- Euro Medium Term Notes	1.000	38	1.038	EUR	2020	4,250
- Euro Medium Term Notes	1.000	28	1.028	EUR	2029	3,625
- Euro Medium Term Notes	1.000	20	1.020	EUR	2020	4,000
- Euro Medium Term Notes	1.000	10	1.010	EUR	2023	3,250
- Euro Medium Term Notes	1.000	8	1.008	EUR	2026	1,500
- Euro Medium Term Notes	900	(4)	896	EUR	2024	0,625
- Euro Medium Term Notes	800	2	802	EUR	2021	2,625
- Euro Medium Term Notes	800	(1)	799	EUR	2028	1,625
- Euro Medium Term Notes	750	9	759	EUR	2024	1,750
- Euro Medium Term Notes	750	5	755	EUR	2027	1,500
- Euro Medium Term Notes	700	2	702	EUR	2022	0,750
- Euro Medium Term Notes	650	3	653	EUR	2025	1,000
- Euro Medium Term Notes	600	(4)	596	EUR	2028	1,125
- Euro Medium Term Notes	750	(4)	746	EUR	2034	1,000
- Bond US	890	4	894	USD	2023	4,000
- Bond US	890	2	892	USD	2028	4,750
- Bond US	401	4	405	USD	2020	4,150
- Bond US	312	1	313	USD	2040	5,700
- Bond US	890	(1)	889	USD	2029	4,250
	<b>16.283</b>	<b>138</b>	<b>16.421</b>			
<b>Obbligazioni convertibili:</b>						
- Bond convertibile equity linked	<b>400</b>	<b>(7)</b>	<b>393</b>	EUR	2022	

Le obbligazioni ordinarie che scadono nei prossimi diciotto mesi ammontano a €2.463 milioni.

L'obbligazione convertibile di €393 milioni riguarda l'emissione avvenuta il 6 aprile 2016 di un prestito obbligazionario equity-linked cash-settled non diluitivo per un valore nominale complessivo pari a €400 milioni, il cui valore di rimborso è legato al valore di mercato delle azioni Eni. Gli obbligazionisti potranno esercitare un diritto di conversione in determinati periodi e/o in presenza di determinati eventi, fermo restando che le obbligazioni saranno regolate mediante cassa e che, pertanto, né l'emissione né la conversione delle obbligazioni attribuiranno alcun diritto a ricevere azioni di Eni e, dunque, non avranno alcun effetto diluitivo per gli azionisti. Al fine di gestire l'esposizione al rischio di prezzo delle azioni Eni, sono state acquistate opzioni call sulle azioni Eni che saranno regolate su base netta per cassa (cd. cash-settled call options). Le obbligazioni convertibili hanno scadenza a 6 anni e non prevedono contrattualmente la corresponsione di interessi. Le obbligazioni sono state emesse ad un prezzo pari al 100,5% del valore nominale e saranno rimborsate al valore nominale a scadenza, ove non precedentemente convertite o rimborsate anticipatamente, secondo i

termini del regolamento. Il prezzo iniziale di conversione delle obbligazioni è stato fissato a €17,6222 che include un premio del 35% rispetto al prezzo di riferimento delle azioni riferibile al momento dell'emissione pari ad €13,0535 e, determinato quale media aritmetica del prezzo giornaliero ponderato per i volumi di un'azione ordinaria della Società sul Mercato Telematico Azionario in un periodo di sette giorni consecutivi di mercato aperto, a partire dal 7 aprile 2016. Il prestito obbligazionario convertibile è valutato al costo ammortizzato; l'opzione di conversione, implicita negli strumenti finanziari emessi, e le opzioni call sulle azioni Eni acquistate sono valutate al fair value con imputazione degli effetti a conto economico.

Le passività finanziarie verso altri di €5.175 milioni comprendono essenzialmente i rapporti di conto corrente e i depositi intrattenuti dalle società del Gruppo presso Eni SpA, in particolare con Eni Rewind SpA (€1.816 milioni), Eni Trading & Shipping SpA (€1.193 milioni), EniPower SpA (€324 milioni), LNG Shipping SpA (€243 milioni), Eni gas & luce SpA (€240 milioni). Le convenzioni in essere al 31 dicembre 2019 prevedono l'applicazione di un tasso nullo per i conti correnti; per i depositi in euro viene applicato un tasso negativo pari allo 0,4249% e un tasso positivo di 1,7485% per i depositi in dollari.

Le passività finanziarie a lungo termine, comprensive della quota a breve, sono di seguito analizzate nella valuta in cui sono denominate e con

l'indicazione del tasso medio ponderato di riferimento:

(€ milioni)	31.12.2019		31.12.2018	
	Passività finanziarie a lungo e quote a breve di passività finanziarie	Tasso medio (%)	Passività finanziarie a lungo e quote a breve di passività finanziarie	Tasso medio (%)
Euro	16.327	2,02%	18.402	2,29%
Dollaro USA	3.994	4,60%	2.846	4,79%
	<b>20.321</b>		<b>21.248</b>	

Al 31 dicembre 2019, Eni dispone di linee di credito a breve termine uncommitted non utilizzate per €13.168 milioni (€12.355 milioni al 31 dicembre 2018). Eni dispone di linee di credito a lungo termine committed non utilizzate per €4.667 milioni (€5.212 milioni al 31 dicembre 2018); questi contratti prevedono interessi e commissioni di mancato utilizzo negoziati sulla base delle normali condizioni di mercato.

Al 31 dicembre 2019 non risultano inadempimenti di clausole contrattuali connesse a contratti di finanziamento.

La valutazione al fair value delle passività finanziarie a breve termine non produce effetti significativi considerato il breve periodo di tempo intercorrente tra il sorgere del debito e la sua scadenza e le condizioni di remunerazione.

Il fair value dei debiti finanziari a lungo termine, comprensivi della quota a breve termine, ammonta a €20.646 milioni e si analizza come segue:

(€ milioni)	31.12.2019	31.12.2018
Obbligazioni ordinarie	16.679	17.428
Obbligazioni convertibili	402	399
Banche	2.845	3.301
Altri	720	516
	<b>20.646</b>	<b>21.644</b>

Il fair value è stato determinato sulla base del valore attuale dei flussi di cassa futuri adottando tassi di attualizzazione per l'euro compresi tra il -0,49% e lo 0,41% (tra il -0,37% e l'1,15% al 31 dicembre 2018) e per il dollaro USA compresi tra l'1,92% e l'1,99% (tra il 2,44% e il 2,85%

al 31 dicembre 2018). La gerarchia del fair value è di livello 2.

I debiti verso parti correlate sono indicati alla nota n. 34 – Rapporti con parti correlate.

## 20 | Variazioni delle passività finanziarie derivanti da attività di finanziamento

Di seguito è fornita una riconciliazione delle passività finanziarie derivanti dall'attività di finanziamento, che evidenzia le variazioni di tali passività:

(€ milioni)	Passività finanziarie a breve termine	Passività finanziarie a lungo termine e quote a breve di passività a lungo	Passività per leasing	Totale indebitamento finanziario lordo
<b>Valore al 31.12.2018</b>	<b>4.435</b>	<b>21.248</b>		<b>25.683</b>
Prima applicazione IFRS16			2.077	2.077
<b>Valore al 01.01.2019</b>	<b>4.435</b>	<b>21.248</b>	<b>2.077</b>	<b>27.760</b>
Variazioni monetarie	187	(958)	(293)	(1.083)
Differenze cambio da conversione e da allineamento		7		7
Altre variazioni		24	873	916
<b>Valore al 31.12.2019</b>	<b>4.622</b>	<b>20.321</b>	<b>2.657</b>	<b>27.600</b>

Le altre variazioni riguardano essenzialmente gli incrementi delle passività per leasing connessi con le nuove attivazioni di contratti ovvero la revisione dei precedenti.



## 21 | Analisi dell'indebitamento finanziario netto

L'analisi dell'indebitamento finanziario netto indicato nel "Commento ai risultati economico-finanziari" della "Relazione sulla gestione" è la seguente:

(€ milioni)	31.12.2019			31.12.2018		
	Correnti	Non Correnti	Totale	Correnti	Non Correnti	Totale
A. Disponibilità liquide ed equivalenti	4.752		4.752	9.654		9.654
B. Attività finanziarie destinate al trading	6.230		6.230	6.100		6.100
<b>C. Liquidità (A+B)</b>	<b>10.982</b>		<b>10.982</b>	<b>15.754</b>		<b>15.754</b>
<b>D. Crediti finanziari<sup>(a)</sup></b>	<b>4.551</b>		<b>4.551</b>	<b>2.465</b>		<b>2.465</b>
E. Passività finanziarie a breve termine verso banche	167		167	139		139
F. Passività finanziarie a lungo termine verso banche	460	2.327	2.787	678	2.660	3.338
G. Prestiti obbligazionari	2.620	14.194	16.814	2.493	14.904	17.397
H. Passività finanziarie a breve termine verso entità correlate	4.413		4.413	4.234		4.234
I. Passività finanziarie a lungo termine verso entità correlate	1	719	720		506	506
L. Altre passività finanziarie	42		42	69		69
<b>M. Indebitamento finanziario lordo senza passività per leasing (E+F+G+H+I+L)</b>	<b>7.703</b>	<b>17.240</b>	<b>24.943</b>	<b>7.613</b>	<b>18.070</b>	<b>25.683</b>
<b>N. Indebitamento finanziario netto senza passività per leasing (M-D-C)</b>	<b>(7.830)</b>	<b>17.240</b>	<b>9.410</b>	<b>(10.606)</b>	<b>18.070</b>	<b>7.464</b>
O. Passività per beni in leasing	176	776	952			
P. Passività per beni in leasing verso entità correlate	161	1.544	1.705			
<b>Q. Passività per leasing (O+P)</b>	<b>337</b>	<b>2.320</b>	<b>2.657</b>			
<b>R. Indebitamento finanziario lordo con passività per leasing (M+Q)</b>	<b>8.040</b>	<b>19.560</b>	<b>27.600</b>	<b>7.613</b>	<b>18.070</b>	<b>25.683</b>
<b>S. Indebitamento finanziario netto con passività per leasing (R-D-C)</b>	<b>(7.493)</b>	<b>19.560</b>	<b>12.067</b>	<b>(10.606)</b>	<b>18.070</b>	<b>7.464</b>

(a) La voce riguarda i crediti finanziari correnti non strumentali all'attività operativa.

Le attività finanziarie destinate al trading di €6.230 milioni (€6.100 milioni al 31 dicembre 2018) sono illustrate alla nota n. 6 – Attività finanziarie destinate al trading.

I crediti finanziari di €4.551 milioni (€2.465 milioni al 31 dicembre 2018) sono commentati alla nota n. 16 – Altre attività finanziarie.

Le passività finanziarie sono commentate alla nota n. 19 – Passività finanziarie.

Le passività per beni in leasing sono commentate alla nota n. 12 – Diritto di utilizzo beni in leasing e passività per beni in leasing.

## 22 | Fondi per rischi e oneri

(€ milioni)	Fondo smantellamento e ripristino siti e social project	Fondo rischi e oneri ambientali	Fondo oneri per contratti onerosi	Fondo rischi per contenziosi	Fondo esodi e mobilità lunga	Fondo oneri per cessione Agricoltura SpA	Altri fondi per rischi ed oneri	Totale
<b>Valore al 31.12.2018</b>	<b>1.909</b>	<b>742</b>	<b>598</b>	<b>110</b>	<b>80</b>	<b>102</b>	<b>319</b>	<b>3.860</b>
Prima applicazione IFRS16			(429)					(429)
<b>Valore al 01.01.2019</b>	<b>1.909</b>	<b>742</b>	<b>169</b>	<b>110</b>	<b>80</b>	<b>102</b>	<b>319</b>	<b>3.431</b>
Rilevazione iniziale e variazioni di stima	616							616
Oneri finanziari connessi al trascorrere del tempo	42							42
Accantonamenti	39	174	76	40		17	391	737
Utilizzi a fronte oneri	(53)	(162)	(50)	(30)	(7)		(48)	(350)
Utilizzi per esuberanza	(6)	(11)		(47)	(22)		(19)	(105)
Altre variazioni			(62)					(62)
<b>Valore al 31.12.2019</b>	<b>2.547</b>	<b>743</b>	<b>133</b>	<b>73</b>	<b>51</b>	<b>119</b>	<b>643</b>	<b>4.309</b>

Il fondo smantellamento e ripristino siti e social project di €2.547 milioni accoglie essenzialmente: (i) i costi che si presume di sostenere al termine dell'attività di produzione di idrocarburi per la chiusura mineraria dei pozzi, la rimozione delle strutture e il ripristino siti (€2.473 milioni). Il tasso di attualizzazione utilizzato è compreso tra il -0,27% e il 1,734%; il periodo previsto degli esborsi è 2020-2057; (ii) la rilevazione di social project a fronte degli impegni assunti con le autorità regionali (€17 milioni). La rilevazione iniziale del fondo e la revisione della stima dell'onere da sostenere sono imputate a rettifica dell'immobilizzazione a fronte della quale è stato stanziato il fondo.

Il fondo rischi e oneri ambientali di €743 milioni riguarda principalmente: (i) gli oneri ambientali a fronte delle garanzie rilasciate a Eni Rewind SpA (ex Syndial SpA) all'atto della cessione delle partecipazioni in Agricoltura SpA e in Singea SpA (€332 milioni); (ii) i rischi a fronte degli interventi di bonifica del suolo e del sottosuolo da attuare nelle stazioni di servizio (€150 milioni), negli impianti per l'estrazione di idrocarburi (€137 milioni), negli impianti di raffinazione (€24 milioni), nei depositi e negli impianti di produzione di lubrificanti (€55 milioni).

Il fondo per contratti onerosi di €133 milioni riguarda gli oneri che si prevede di sostenere per contratti i cui costi di esecuzione sono divenuti superiori ai benefici derivanti dal contratto stesso.

Il fondo rischi per contenziosi di €73 milioni accoglie gli oneri previsti a fronte di contenziosi in sede giudiziale e stragiudiziale, correlati a contestazioni contrattuali e procedimenti di natura commerciale, anche in sede arbitrale, sanzioni per procedimenti antitrust e di altra natura.

Il fondo esodi e mobilità lunga di €51 milioni è relativo allo stanziamento degli oneri a carico Eni nell'ambito di procedure di collocamen-

to in mobilità del personale italiano, ai sensi della Legge 223/1991, nel biennio 2013-2014 e nel biennio 2010-2011. In particolare, con riferimento al piano di mobilità 2010-2011, è inclusa la stima degli oneri a carico Eni derivanti dall'allungamento del periodo di raggiungimento dei requisiti pensionistici introdotto dall'art. 24 del DL 201/2011 convertito con modifiche in legge 214/2011. Il fondo si riduce per effetto della progressiva inclusione degli ex dipendenti nell'ambito dei provvedimenti normativi (cd. salvaguardie) che consentono il raggiungimento dei requisiti pensionistici con le regole precedenti a quelle introdotte dalla legge 214/2011 e per le successive disposizioni intervenute in materia pensionistica, previste dal DL 4/2019 convertito con modifiche in legge 26/2019 ("Pensione quota 100"; sospensione fino al 2026 degli incrementi speranza di vita dei requisiti della pensione anticipata).

Il fondo oneri per cessione Agricoltura SpA di €119 milioni si riferisce agli oneri a fronte di garanzie rilasciate ad Eni Rewind SpA (ex Syndial SpA) all'atto della cessione della partecipazione in Agricoltura SpA.

Gli altri fondi di €643 milioni comprendono essenzialmente: (i) fondo copertura perdite per oneri relativi alla partecipazione in Raffineria di Gela SpA (€64 milioni); (ii) gli oneri relativi ai contenziosi con l'Amministrazione Finanziaria (€47 milioni); (iii) gli oneri sociali e il trattamento di fine rapporto connesso ai piani di incentivazione monetaria differita, di lungo termine e azionaria (€36 milioni); (iv) gli oneri relativi alla maggiorazione dei premi assicurativi che saranno liquidati nei prossimi cinque esercizi alla Mutua Assicurazione Oil Insurance Ltd a cui Eni partecipa insieme ad altre compagnie petrolifere (€17 milioni); (v) oneri connessi alla stima di indennizzi da corrispondere ai proprietari di terreni e fabbricati adiacenti a installazioni produttive a seguito di eventi incidentali (€16 milioni).

## 23 | Fondi per benefici ai dipendenti

(€ milioni)	31.12.2019	31.12.2018
<b>Piani a benefici definiti:</b>		
- TFR	167	169
- Piani esteri a benefici definiti	2	3
- Fisce e altri	90	72
	<b>259</b>	<b>244</b>
Altri fondi per benefici ai dipendenti	117	126
	<b>376</b>	<b>370</b>

Gli altri fondi per benefici ai dipendenti di €117 milioni riguardano essenzialmente gli incentivi monetari differiti per €104 milioni e i premi di anzianità per €11 milioni.

I fondi per benefici ai dipendenti, valutati applicando tecniche attuariali, si analizzano come di seguito indicato:

(€ milioni)	31.12.2019						31.12.2018					
	TFR	Piani esteri a benefici definiti	Fisce e altri	Totale piani a benefici definiti	Altri fondi per benefici ai dipendenti	Totale	TFR	Piani esteri a benefici definiti	Fisce e altri	Totale piani a benefici definiti	Altri fondi per benefici ai dipendenti	Totale
<b>Valore attuale dell'obbligazione all'inizio dell'esercizio</b>	<b>169</b>	<b>18</b>	<b>72</b>	<b>259</b>	<b>126</b>	<b>385</b>	<b>171</b>	<b>16</b>	<b>67</b>	<b>254</b>	<b>117</b>	<b>371</b>
Costo corrente		1	1	2	39	41		1	1	2	31	33
Interessi passivi	2		1	3		3	3	1		4		4
Rivalutazioni:	3	3	14	20		20	(3)	7	4	25		29
- Utili e perdite attuariali risultanti da variazioni nelle ipotesi demografiche							(1)		(1)			(1)
- Utili e perdite attuariali risultanti da variazioni nelle ipotesi finanziarie	4	1		5		5					24	24
- Effetto dell'esperienza passata	(1)	2	14	15		15	(2)	7	5	1		6
Costo per prestazioni passate e Utili/perdite per estinzione			5	5		5						
Benefici pagati	(7)		(3)	(10)	(48)	(58)	(5)	(3)	(3)	(11)	(48)	(59)
Effetto aggregazioni aziendali, dimissioni, trasferimenti											1	1
Altre variazioni								6		6		6
<b>Valore attuale dell'obbligazione alla fine dell'esercizio (a)</b>	<b>167</b>	<b>22</b>	<b>90</b>	<b>279</b>	<b>117</b>	<b>396</b>	<b>169</b>	<b>18</b>	<b>72</b>	<b>259</b>	<b>126</b>	<b>385</b>
<b>Attività a servizio del piano all'inizio dell'esercizio</b>		<b>20</b>		<b>20</b>		<b>20</b>		<b>18</b>		<b>18</b>		<b>18</b>
Rendimento delle attività a servizio del piano		(1)		(1)		(1)		(2)		(2)		(2)
Contributi al piano:		1		1		1		1		1		1
- Contributi del datore di lavoro		1		1		1		1		1		1
Benefici pagati								(3)		(3)		(3)
Altre variazioni								6		6		6
<b>Attività a servizio del piano alla fine dell'esercizio (b)</b>		<b>20</b>		<b>20</b>		<b>20</b>		<b>20</b>		<b>20</b>		<b>20</b>
<b>Massimale di attività/passività onerosa all'inizio dell'esercizio</b>		<b>5</b>		<b>5</b>		<b>5</b>						
Modifiche nel massimale di attività/passività onerosa		(5)		(5)		(5)		5		5		5
<b>Massimale di attività/passività onerosa alla fine dell'esercizio (c)</b>		<b>-</b>		<b>-</b>		<b>-</b>		<b>5</b>		<b>5</b>		<b>5</b>
<b>Passività netta rilevata in bilancio (a-b+c)</b>	<b>167</b>	<b>2</b>	<b>90</b>	<b>259</b>	<b>117</b>	<b>376</b>	<b>169</b>	<b>3</b>	<b>72</b>	<b>244</b>	<b>126</b>	<b>370</b>

I costi relativi alle passività per benefici verso i dipendenti<sup>6</sup>, valutati utilizzando ipotesi attuariali, rilevati a conto economico si analizzano come segue:

(€ milioni)	TFR	Piani esteri a benefici definiti	Fisde e altri	Totale piani a benefici definiti	Altri fondi per benefici ai dipendenti	Totale
<b>2019</b>						
Costo corrente		1	1	2	39	41
Costo per prestazioni passate e (utili) perdite per estinzione			5	5		5
Interessi passivi (attivi) netti:						
- Interessi passivi sull'obbligazione	2		1	3		3
Totale interessi passivi (attivi) netti	2		1	3		3
- di cui rilevato nel "Costo lavoro"						
- di cui rilevato nei "Proventi (oneri) finanziari"	2		1	3		3
Rivalutazioni dei piani a lungo termine						
<b>Totale</b>	<b>2</b>	<b>1</b>	<b>7</b>	<b>10</b>	<b>39</b>	<b>49</b>
- di cui rilevato nel "Costo lavoro"		1	6	7	39	46
- di cui rilevato nei "Proventi (oneri) finanziari"	2		1	3		3
<b>2018</b>						
Costo corrente		1	1	2	31	33
Costo per prestazioni passate e (utili) perdite per estinzione						
Interessi passivi (attivi) netti:						
- Interessi passivi sull'obbligazione	3	1		4		4
Totale interessi passivi (attivi) netti:	3	1		4		4
- di cui rilevato nel "Costo lavoro"						
- di cui rilevato nei "Proventi (oneri) finanziari"	3	1		4		4
Rivalutazioni dei piani a lungo termine					25	25
<b>Totale</b>	<b>3</b>	<b>2</b>	<b>1</b>	<b>6</b>	<b>56</b>	<b>62</b>
- di cui rilevato nel "Costo lavoro"		1	1	2	56	58
- di cui rilevato nei "Proventi (oneri) finanziari"	3	1		4		4

I costi per piani a benefici definiti rilevati tra le altre componenti dell'utile complessivo si analizzano come di seguito indicato:

(€ milioni)	2019				2018			
	TFR	Piani esteri a benefici definiti	Fisde e altri	Totale piani a benefici definiti	TFR	Piani esteri a benefici definiti	Fisde e altri	Totale piani a benefici definiti
<b>Rivalutazioni:</b>								
- Utili e perdite attuariali risultanti da variazioni nelle ipotesi demografiche						(1)		(1)
- Utili e perdite attuariali risultanti da variazioni nelle ipotesi finanziarie	4	1		5				
- Effetto dell'esperienza passata	(1)	2	14	15	(2)	7		5
- Rendimento delle attività a servizio del piano		1		1		2		2
- Modifiche nel massimale di attività/passività onerosa		(5)		(5)		5		5
	<b>3</b>	<b>(1)</b>	<b>14</b>	<b>16</b>	<b>4</b>	<b>7</b>		<b>11</b>

Le attività al servizio del piano si analizzano come segue:

(€ milioni)	31.12.2019	31.12.2018
Attività a servizio del piano:		
- con prezzi quotati in mercati attivi	20	20
	<b>20</b>	<b>20</b>

(6) L'ammontare delle passività relative agli impegni di Eni di copertura delle spese sanitarie del personale è determinato sulla base delle contribuzioni operate dall'azienda.

Le principali ipotesi attuariali adottate sono di seguito indicate:

(%)		TFR	Piani esteri a benefici definiti	Fisde e altri	Altri fondi per benefici ai dipendenti
<b>2019</b>					
Tassi di sconto	(%)	0,7	0,5 - 1,2	0,7	0,0 - 1,2
Tasso di inflazione	(%)	0,7	0,5 - 1,5	0,7	0,7
Aspettativa di vita all'età di 65 anni	anni			24	
<b>2018</b>					
Tassi di sconto	(%)	1,5	1,5	1,5	0,2 - 1,5
Tasso di inflazione	(%)	1,5	1,5	1,5	1,5
Aspettativa di vita all'età di 65 anni	anni			24	

Gli effetti derivanti da una modifica ragionevolmente possibile delle principali ipotesi attuariali alla fine dell'esercizio sono di seguito indicati:

(€ milioni)	Tasso di sconto		Tasso di inflazione	Tasso tendenziale di crescita dei salari	Tasso tendenziale di crescita del costo sanitario
	Incremento dello 0,5%	Riduzione dello 0,5%	Incremento dello 0,5%	Incremento dello 0,5%	Incremento dello 0,5%
<b>31.12.2019</b>					
<b>Effetto sull'obbligazione (DBO):</b>					
TFR	(7)	7	5		
Piani esteri a benefici definiti	...	...	...	...	
Fisde e altri	(6)	7			6
Altri fondi per benefici ai dipendenti	(2)	1	1		
<b>31.12.2018</b>					
<b>Effetto sull'obbligazione (DBO):</b>					
TFR	(8)	7	5		
Piani esteri a benefici definiti	...	...	...	...	
Fisde e altri	(5)	5		4	6
Altri fondi per benefici ai dipendenti	(1)	2	...		

L'analisi di sensitività è stata eseguita sulla base dei risultati delle analisi effettuate per ogni piano elaborando le valutazioni con i parametri modificati.

L'ammontare dei contributi che si prevede di versare ai piani per be-

nefici ai dipendenti nell'esercizio successivo ammonta a €52 milioni, di cui €15 milioni relativi ai piani a benefici definiti.

Il profilo di scadenza delle obbligazioni per piani a benefici per i dipendenti è di seguito indicato:

(€ milioni)		TFR	Piani esteri a benefici definiti	Fisde e altri	Altri fondi per benefici ai dipendenti
<b>31.12.2019</b>					
2020		10	...	5	37
2021		10	...	4	36
2022		8	...	4	34
2023		7	...	4	1
2024		10	...	4	1
Oltre il 2024		122	...	69	6
<b>Durata media ponderata</b>	<b>anni</b>	<b>8,9</b>	<b>7,0</b>	<b>14,5</b>	<b>2,7</b>
<b>31.12.2018</b>					
2019		9	...	4	48
2020		9	...	3	36
2021		11	...	3	36
2022		9	...	3	1
2023		8	...	3	1
Oltre il 2023		123	...	56	5
<b>Durata media ponderata</b>	<b>anni</b>	<b>9,2</b>	<b>8,0</b>	<b>14,2</b>	<b>2,5</b>

## 24 | Strumenti finanziari derivati e hedge accounting

(€ milioni)	31.12.2019		31.12.2018	
	Fair value attivo	Fair value passivo	Fair value attivo	Fair value passivo
<b>Contratti derivati non di copertura</b>				
<i>Contratti su valute</i>				
- Currency swap	105	50	107	58
- Outright	13	13	10	10
- Interest currency swap	26	23	85	83
	<b>144</b>	<b>86</b>	<b>202</b>	<b>151</b>
<i>Contratti su interessi</i>				
- Interest rate swap	46	46	23	23
	<b>46</b>	<b>46</b>	<b>23</b>	<b>23</b>
<i>Contratti su merci</i>				
- Over the counter	896	718	495	543
- Future	4	3	7	5
- Altri	12		1	5
	<b>912</b>	<b>721</b>	<b>503</b>	<b>553</b>
	<b>1.102</b>	<b>853</b>	<b>728</b>	<b>727</b>
<b>Contratti derivati cash flow hedge</b>				
Over the counter	38	799	329	175
	<b>38</b>	<b>799</b>	<b>329</b>	<b>175</b>
<b>Contratti derivati impliciti</b>				
<b>Opzioni implicite su prestiti obbligazionari convertibili</b>	<b>11</b>	<b>11</b>	<b>21</b>	<b>21</b>
<b>Totale contratti derivati</b>	<b>1.151</b>	<b>1.663</b>	<b>1.078</b>	<b>923</b>
Di cui:				
- correnti	1.036	1.486	886	763
- non correnti	115	177	192	160

Il fair value degli strumenti finanziari derivati è calcolato sulla base di quotazioni di mercato fornite da primari info-provider; per gli strumenti non quotati, sulla base di tecniche di valutazione generalmente adottate in ambito finanziario.

Il fair value degli strumenti finanziari derivati non di copertura riguarda strumenti finanziari derivati privi dei requisiti formali per essere trattati in hedge accounting secondo gli IFRS in quanto stipulati su importi corrispondenti all'esposizione netta dei rischi su cambi, su tassi

di interesse e sui prezzi delle commodity pertanto non direttamente riconducibili alle transazioni commerciali o finanziarie originarie. Per ulteriori informazioni sulle valutazioni al fair value, si rinvia alla nota n. 27 – Garanzie, impegni e rischi.

Le opzioni comprendono l'opzione di conversione implicita nel prestito obbligazionario equity – linked cash – settled non diluitivo. Maggiori informazioni sono riportate alla nota n. 19 – Passività finanziarie.

Gli strumenti finanziari di copertura si analizzano come segue:

(€ milioni)	31.12.2019			31.12.2018		
	Valore nominale dello strumento di copertura	Variazione fair value efficace	Variazione fair value inefficace	Valore nominale dello strumento di copertura	Variazione fair value efficace	Variazione fair value inefficace
<b>Contratti derivati cash flow hedge</b>						
Contratti su merci	3.566	(1.556)	7	2.942	386	(3)

Di seguito è fornita l'analisi degli oggetti coperti distintamente per tipologia di rischio nell'ambito di coperture cash flow hedge:

	31.12.2019			31.12.2018		
	Variazione cumulata di valore dell'oggetto coperto utilizzata per il calcolo dell'inefficacia delle coperture	Riserva cash flow hedge	Rigiro a conto economico	Variazione cumulata di valore dell'oggetto coperto utilizzata per il calcolo dell'inefficacia delle coperture	Riserva cash flow hedge	Rigiro a conto economico
(€ milioni)						
<b>Cash flow hedge</b>						
Rischio prezzo commodity						
<b>- Vendite programmate</b>	<b>1.529</b>	<b>(682)</b>	<b>(753)</b>	<b>(378)</b>	<b>85</b>	<b>549</b>

Eni è esposta alle fluttuazioni del prezzo delle materie prime e dei prodotti di base. Per la gestione del rischio prezzo delle commodity derivante dall'esposizione commerciale, Eni utilizza strumenti derivati negoziati nei mercati organizzati, MTF, OTF e strumenti derivati negoziati sui circuiti Over the Counter (in particolare contratti swap, forward, Contracts for Differences e opzioni su commodity) con sottostante greggio, gas, prodotti petroliferi, energia elettrica e certificati di emissione che non vengono regolati tramite consegna fisica del sottostante ma sono designati come strumenti di copertura in una relazione cash flow hedge. Ai fini della qualificazione dell'operazione come di copertura è verificata l'esistenza di una relazione economica tra l'oggetto coperto e lo strumento di copertura tale da operare la compensazione delle relative variazioni di valore e che tale capacità di compensazione non sia inficiata dal livello del rischio di credito di controparte.

Il rapporto di copertura tra gli oggetti coperti e lo strumento di copertura, cd. hedge ratio, è definito in modo coerente con le strategie e gli obiettivi specifici di risk management definiti; le relazioni di copertura sono discontinue in presenza di modifiche delle condizioni di riferimento tali da rendere le operazioni poste in essere non più coerenti con la strategia di copertura; pertanto in queste fattispecie la relazione di copertura non

soddisfa più gli obiettivi di risk management definiti e ove opportuno sono attivate le operazioni di ribilanciamento della copertura.

In particolare, con riferimento all'esercizio 2019, la variazione del fair value degli strumenti derivati di copertura imputata nella riserva cash flow hedge ammonta complessivamente a €767 milioni (negativi) derivante dalla variazione di fair value considerata efficace (€1.556 milioni) ridotta degli effetti del relativo rigiro a conto economico (€753 milioni) e nelle voci di magazzino, a rettifica dei costi di acquisto delle merci oggetto di copertura (€36 milioni). Al 31 dicembre 2019 la riserva cash flow hedge negativa ammonta complessivamente a €682 milioni; il movimento della riserva cash flow hedge è indicato alla nota n. 26 – Patrimonio netto.

L'esposizione al rischio di cambio derivante dai titoli denominati in dollari USA (€1.902 milioni) compresi nel portafoglio di liquidità strategica, è gestita utilizzando quale strumento di copertura, in una relazione fair value hedge, le differenze di cambio (negative di €21 milioni nel corso del 2019) che maturano su una porzione dei prestiti obbligazionari in dollari USA (€1.844 milioni).

Maggiori informazioni sono fornite alla nota n. 27 – Garanzie, impegni e rischi – Gestione dei rischi finanziari.

Di seguito sono indicati gli effetti economici relativi alla gestione degli strumenti finanziari derivati:

### Effetti rilevati tra gli Altri proventi (oneri) operativi

(€ milioni)	2019	2018
Proventi (oneri) netti su strumenti finanziari derivati non di copertura	105	116
Proventi (oneri) netti su strumenti finanziari derivati di copertura cash flow hedge	7	(3)
	<b>112</b>	<b>113</b>

Gli altri proventi operativi netti di €112 milioni (proventi operativi netti di €113 milioni al 31 dicembre 2018) riguardano essenzialmente la rilevazione a conto economico degli effetti relativi al re-

golamento e alla valutazione al fair value degli strumenti finanziari derivati su commodity in parte privi dei requisiti formali per essere trattati in base all'hedge accounting (proventi netti di €105 milioni).

## Effetti rilevati tra i Proventi (oneri) finanziari

(€ milioni)	2019	2018
Strumenti finanziari derivati su valute	(4)	(98)
Strumenti finanziari derivati su tassi di interesse	(1)	1
	<b>(5)</b>	<b>(97)</b>

Gli oneri finanziari netti su strumenti finanziari derivati di €5 milioni (oneri netti per €97 milioni nel 2018) comprendono la valutazione al fair value degli strumenti finanziari derivati privi dei requisiti formali per essere trattati in base all' hedge accounting secondo gli IFRS in quanto stipulati su importi corrispondenti all'esposizione netta dei

rischi su cambi e su tassi d'interesse e, pertanto, non sono riferibili a specifiche transazioni commerciali o finanziarie.

I costi verso parti correlate sono indicati alla nota n. 34 – Rapporti con parti correlate.

## 25 | Attività destinate alla vendita

Le attività destinate alla vendita di €2 milioni (€1 milione nel 2018) si riferiscono principalmente a cessioni di impianti di distribuzione.

## 26 | Patrimonio netto

(€ milioni)	31.12.2019	31.12.2018
Capitale sociale	4.005	4.005
Riserva legale	959	959
Azioni proprie acquistate	(981)	(581)
Riserva azioni proprie in portafoglio	981	581
Altre riserve di capitale:	10.368	10.368
Riserve di rivalutazione:	9.927	9.927
- Legge n. 576/1975	1	1
- Legge n. 72/1983	3	3
- Legge n. 408/1990	2	2
- Legge n. 413/1991	39	39
- Legge n. 342/2000	9.839	9.839
- Legge n. 448/2001	43	43
Riserva adeguamento patrimonio netto Legge n. 292/1993	378	378
Riserva conferimenti Leggi n. 730/1983, 749/1985, 41/1986	63	63
Riserva fair value strumenti finanziari derivati cash flow hedge al netto dell'effetto fiscale	(484)	61
Riserva fair value partecipazioni minoritarie	(4)	(4)
Riserva valutazione di piani a benefici definiti per i dipendenti al netto dell'effetto fiscale	(50)	(38)
Riserva IFRS 10 e 11	311	308
Altre riserve di utili non disponibili:	9	9
Riserva art. 6, comma 2 D.Lgs. 38/2005	9	9
Altre riserve di utili disponibili:	25.086	25.287
Riserva disponibile	23.930	24.140
Riserva da avanzo di fusione	636	636
Riserva da contributi in c/capitale art. 88 D.P.R. n. 917/1986	412	412
Riserva art. 14 Legge n. 342/2000	74	74
Riserva plusvalenza da realizzo titoli azionari Legge n. 169/1983	19	19
Riserva piano di incentivazione di lungo termine azionario	14	5
Riserva art. 13 D.Lgs. n. 124/1993	1	1
Acconto sui dividendi	(1.542)	(1.513)
Utile dell'esercizio	2.978	3.173
	<b>41.636</b>	<b>42.615</b>



### Capitale sociale

Al 31 dicembre 2019, il capitale sociale di Eni è costituito da n. 3.634.185.330 azioni ordinarie, prive di indicazione del valore nominale (stesso ammontare al 31 dicembre 2018) come deliberato dall'Assemblea straordinaria del 16 luglio 2012, di cui: (i) n. 157.552.137 azioni, pari al 4,34%, di proprietà del Ministero dell'Economia e delle Finanze; (ii) n. 936.179.478 azioni, pari al 25,76%, di proprietà della Cassa Depositi e Prestiti SpA; (iii) n. 61.635.679 azioni, pari all' 1,70%, di proprietà di Eni; (iv) n. 2.478.818.036 azioni, pari al 68,20%, di proprietà di altri azionisti. Secondo quanto dispone l'art. 172, comma 5, del D.P.R. n. 917/1986, le riserve di rivalutazione iscritte a seguito delle incorporazioni avvenute in esercizi precedenti di Snam SpA, Somicem SpA ed Eni-fin SpA di complessivi €474 milioni e dalle stesse imputate in aumento del proprio capitale sociale devono considerarsi trasferite per effetto della fusione nel capitale sociale di Eni e concorreranno alla formazione del reddito imponibile ai soli fini IRES in caso di riduzione del capitale sociale per rimborso ai soci. Alla formazione dell'importo di €474 milioni concorrono, perché precedentemente imputate ad aumento del capitale sociale, le seguenti riserve: (i) per Snam, le riserve di rivalutazione: (a) Legge n. 576/1975 di €258 milioni, (b) Legge n. 72/1983 di €70 milioni, (c) Legge n. 413/1991 di €137 milioni, (d) Legge n. 342/2000 di €8 milioni; (ii) per Somicem, la riserva di rivalutazione Legge n. 576/1975 di €0,05 milioni; (iii) per Eni-fin SpA, la riserva di rivalutazione Legge n. 576/1975 di €0,8 milioni.

### Riserva legale

La riserva legale di €959 milioni include la differenza di conversione (€132 milioni) derivante dalla ridenominazione del capitale sociale in euro deliberata il 1° giugno 2001 dall'Assemblea che non viene considerata ai fini del raggiungimento del limite fissato dall'art. 2430 del Codice Civile ("il quinto del capitale sociale"). La riserva è disponibile per la sola copertura perdite. La riserva legale, anche al netto della differenza di conversione, ha raggiunto il quinto del capitale sociale richiesto dall'art. 2430 C.C.

### Azioni proprie acquistate

Il 14 maggio 2019, l'Assemblea ordinaria degli azionisti di Eni SpA ha deliberato l'autorizzazione al Consiglio d'Amministrazione – ai sensi e per gli effetti dell'art. 2357 del Codice Civile – a procedere, entro 18 mesi dalla data della delibera, all'acquisto massimo di n. 67.000.000 azioni ordinarie della Società, rappresentative dell'1,84% circa del capitale, per un esborso complessivo fino a €1.200 milioni. In esecuzione di detta delibera al 31 dicembre 2019 sono state acquistate n. 28.590.482 azioni (pari allo 0,79% del capitale sociale) per un controvalore complessivo di €400 milioni<sup>7</sup>. Al 31 dicembre 2019, le azioni proprie acquistate ammontano a €981 milioni (€581 milioni al 31 dicembre 2018), e sono rappresentate da n.

61.635.679 azioni ordinarie. L'Assemblea del 13 aprile 2017 ha approvato il Piano di Incentivazione di Lungo Termine azionario 2017-2019, conferendo al Consiglio di Amministrazione ogni potere necessario per l'attuazione del Piano e autorizzando lo stesso a disporre fino a un massimo di 11 milioni di azioni proprie al servizio del Piano.

### Riserva azioni proprie in portafoglio

La riserva azioni proprie in portafoglio di €981 milioni (€581 milioni al 31 dicembre 2018) è a fronte del valore di iscrizione n. 61.635.679 azioni ordinarie acquistate fino al 31 dicembre 2019 in esecuzione di deliberazioni dell'Assemblea degli azionisti mediante l'utilizzo di altre riserve disponibili. La riserva risulta indisponibile fintanto che le azioni proprie saranno in portafoglio.

### Altre riserve di capitale

Le altre riserve di capitale di €10.368 milioni riguardano:

- riserve di rivalutazione: €9.927 milioni. Accolgono l'imputazione, al netto della relativa imposta sostitutiva quando dovuta, dei saldi attivi risultanti dalle rivalutazioni monetarie consentite dalle diverse leggi che si sono succedute nel tempo. Parte delle riserve (€8.001 milioni) derivano dalle ricostituzioni delle corrispondenti riserve risultanti dai bilanci delle società incorporate effettuate in conformità al disposto dell'art. 172, comma 5, del D.P.R. n. 917/1986. Queste riserve sono in sospensione di imposta ai soli fini IRES;
- riserva adeguamento patrimonio netto Legge n. 292/1993: €378 milioni. Accoglie la riclassifica della Riserva per acquisto azioni proprie a seguito della scadenza dell'autorizzazione dell'Assemblea degli azionisti per l'acquisto di azioni proprie (€378 milioni) avvenuta nel 2015. La riserva trae origine dall'adeguamento del patrimonio netto previsto dalla legge citata per gli enti trasformati in società per azioni effettuato nel 1995. Nel 2012 la riserva era stata interamente utilizzata imputandola alla "Riserva per acquisto azioni proprie";
- riserva conferimenti Leggi n. 730/1983, 749/1985, 41/1986: €63 milioni. Accoglie i rimborsi effettuati dal Ministero dell'Economia e delle Finanze sulla base delle Leggi citate che hanno autorizzato Eni a contrarre mutui con la Banca Europea degli Investimenti (Leggi n. 730/1983 e 41/1986) e a emettere il prestito obbligazionario Eni 1986/1995 (Legge n. 749/1985) con ammortamento a carico dello Stato.

### Riserva fair value strumenti finanziari derivati cash flow hedge al netto dell'effetto fiscale

La riserva negativa di €484 milioni riguarda la riserva per la valutazione al fair value degli strumenti finanziari derivati di copertura cash flow hedge stipulati da Gas & Power al netto del relativo effetto fiscale, come di seguito indicato:

Derivati di copertura Cash flow hedge	Derivati di copertura Cash flow hedge		
	Riserva lorda	Effetto fiscale	Riserva netta
(€ milioni)			
<b>Riserva al 31 dicembre 2018</b>	<b>85</b>	<b>[24]</b>	<b>61</b>
Variazione dell'esercizio	(1.556)	450	(1.106)
Rigiro a conto economico	753	(218)	535
Rigiro a rettifica Rimanenze	36	(10)	26
<b>Riserva al 31 dicembre 2019</b>	<b>[682]</b>	<b>198</b>	<b>[484]</b>

[7] L'importo all'euro è 399.999.994,58.

**Riserva fair value partecipazioni minoritarie**

La riserva fair value partecipazioni minoritarie, negativa per €4 milioni, riguarda essenzialmente la valutazione al fair value della partecipazione in BANCA UBAE SPA.

La riserva è disponibile per la copertura perdite.

**Riserva valutazione di piani a benefici definiti per i dipendenti al netto dell'effetto fiscale**

La riserva valutazione di piani a benefici definiti, negativa di €50 milioni, riguarda la rilevazione delle variazioni dei fondi per benefici ai dipendenti che per effetto delle disposizioni dello IAS 19 sono rilevate nel prospetto dell'utile complessivo. Le rivalutazioni, comprensive degli utili e delle perdite attuariali, rilevati nel prospetto dell'utile complessivo non sono oggetto di successiva imputazione a conto economico.

**Riserva IFRS 10 e 11**

La riserva di €311 milioni si è costituita a seguito dell'adozione, con efficacia 1° gennaio 2014, delle disposizioni dei principi contabili internazionali IFRS 10 e IFRS 11 che hanno comportato il consolidamento proporzionale delle società controllate congiuntamente classificate come joint operation. La riserva pertanto deriva dal processo di consolidamento proporzionale e accoglie essenzialmente la differenza tra il valore delle partecipazioni classificate come joint operation, oggetto di eliminazione nel processo di consolidamento, e la frazione corrispondente dell'attivo e passivo della joint operation rilevata.

**Altre riserve di utili non disponibili**

Le altre riserve di utili non disponibili di €9 milioni riguardano la riserva art. 6 comma 2, D.Lgs. n. 38/2005. La riserva riguarda le plusvalenze iscritte in esercizi precedenti nel conto economico, al netto del relativo onere fiscale e diverse da quelle riferibili agli strumenti finanziari di negoziazione e all'operatività in cambi e di copertura, che discendono dall'applicazione del criterio del valore equo (fair value) ai sensi dell'art. 6, comma 1, lettera a) del D.Lgs. n. 38/2005.

**Altre riserve di utili disponibili**

Le altre riserve di utili disponibili di €25.086 milioni riguardano:

- riserva disponibile: €23.930 milioni si decrementa di €210 milioni a seguito essenzialmente dell'imputazione a specifica riserva indisponibile a fronte degli acquisti delle azioni proprie effettuati e per pari importo vincolati fintanto che le azioni proprie saranno in portafoglio (€400 milioni). La riserva inoltre si incrementa per effetto dall'attribuzione dell'utile 2018 (€190 milioni) in esecuzione della delibera dell'Assemblea ordinaria del 14 maggio 2019;
- riserva da avanzo di fusione: €636 milioni. Accoglie l'avanzo di fusione derivante dall'incorporazione di Est Più SpA, con effetto dal 1° dicembre 2015 (€4 milioni), di Eni Hellas SpA, avvenuta il 1° novembre 2012 (€8 milioni), di Eni Gas & Power GmbH, con effetto dal 1° ottobre 2014 (€5 milioni) e ACAM Clienti SpA, con effetto dal 1° dicembre 2016 (€12 milioni). La riserva include inoltre l'effetto della riclassifica della Riserva per acquisto azioni proprie a seguito della scadenza dell'autorizzazione dell'Assemblea degli azionisti per l'acquisto di azioni proprie (€607 milioni) avvenuta nel 2015. Nel luglio 2012 la riserva, che traeva origine dagli avanzi di fusione derivanti dalle incorporazioni di società, era stata interamente utilizzata imputandola alla "Riserva per acquisto

azioni proprie". Alla riserva è attribuita la natura di riserva di utili;

- riserva da contributi in c/capitale art. 88 D.P.R. n. 917/1986: €412 milioni. Accoglie: (i) ai sensi dell'art. 173, comma 9, del D.P.R. n. 917/1986, la ricostituzione per la parte relativa al patrimonio netto scisso delle riserve risultanti dal bilancio 2003 dell'Italgas SpA in sospensione d'imposta in quanto costituite con contributi in conto capitale incassati fino all'esercizio 1988 (€43 milioni); (ii) ai sensi dell'art. 172, comma 5, del D.P.R. n. 917/1986, la ricostituzione delle corrispondenti riserve risultanti dagli ultimi bilanci delle società incorporate relative ai contributi in conto capitale per la parte accantonata in sospensione di imposta ai soli fini IRES in conformità alle diverse formulazioni dell'art. 88 del D.P.R. n. 917/86 che si sono succedute nel tempo;
- riserva art. 14 Legge n. 342/2000: €74 milioni. Accoglie il riallineamento dei valori fiscalmente riconosciuti ai maggiori valori civilistici delle immobilizzazioni materiali per le quali erano stati stanziati ammortamenti anticipati in sede di attribuzione dell'utile dell'esercizio 1999. La riserva è stata costituita riclassificando la "Riserva ammortamenti anticipati ex art. 67 D.P.R. n. 917/1986" per la parte da considerarsi in sospensione di imposta ai fini IRES;
- riserva plusvalenze da realizzo titoli azionari Legge n. 169/1983: €19 milioni. Accoglie la ricostituzione, ai sensi dell'art. 172, comma 5, del D.P.R. n. 917/1986, della corrispondente riserva dell'incorporata Agip relativa alle plusvalenze in sospensione d'imposta ai fini IRES realizzate nel 1986 a fronte di cessioni di partecipazioni;
- riserva piano di incentivazione di lungo termine azionario: €14 milioni. Accoglie gli effetti del piano di lungo termine azionario 2017-2019 approvato dall'Assemblea degli azionisti del 13 aprile 2017 in contropartita del conto economico in relazione ai dipendenti Eni (€12 milioni) e in contropartita alla voce partecipazioni (€2 milioni) in relazione ai dipendenti a ruolo delle società controllate;
- riserva art. 13 D.Lgs. n. 124/1993: €1 milione. Accoglie, ai sensi dell'art. 13 del D.Lgs. n. 124/1993, la quota dell'utile dell'esercizio attribuito dalle assemblee in misura pari al 3% dello stanziamento al trattamento di fine rapporto versato nel corso dell'esercizio ai fondi pensione Fopdire e Fondenergia ai quali partecipano, rispettivamente, i dirigenti e gli altri dipendenti del Gruppo. Quanto a €0,5, €0,2 e €0,06, €0,006 e €0,006, €0,007 e €0,006 milioni la riserva rappresenta la ricostituzione, ai sensi dell'art. 172, comma 5, del D.P.R. n. 917/1986, delle corrispondenti riserve delle incorporate AgipPetroli, Snam, EniData, EniTecnologie, Enifin, AgipFuel e Praoil. La riserva è in sospensione d'imposta ai soli fini IRES.

**Acconto sui dividendi**

Riguarda per €1.542 milioni l'acconto sul dividendo dell'esercizio 2019 di €0,43 per azione deliberato il 19 settembre 2019 dal Consiglio di Amministrazione ai sensi dell'art. 2433-bis, comma 5, del Codice Civile e messo in pagamento a partire dal 25 settembre 2019.

Il patrimonio netto comprende riserve soggette a tassazione in caso di distribuzione, sulle quali tuttavia non sono state stanziate imposte differite perché non se ne prevede la distribuzione. In tal caso sarebbero dovute imposte per circa €0,86 miliardi salvo l'utilizzo di perdite fiscali disponibili. Le riserve vincolate a fronte di rettifiche di valore ed accantonamenti dedotti ai soli fini fiscali ammontano a €0,5 miliardi. Le riserve che possono essere distribuite senza concorrere alla formazione del reddito imponibile ammontano a € 24,95 miliardi.

## 27 | Garanzie, impegni e rischi

### Garanzie

Le garanzie di €115.285 milioni (€101.165 milioni al 31 dicembre 2018) si analizzano come segue:

(€ milioni)	31.12.2019	31.12.2018
Imprese controllate	113.426	98.133
Imprese collegate e joint venture	1.052	1.276
Proprio	700	1.749
Altri	107	7
<b>Totale</b>	<b>115.285</b>	<b>101.165</b>

Le garanzie prestate nell'interesse di imprese controllate di €113.426 milioni riguardano:

- per €44.521 milioni le garanzie prestate nell'ambito della transazione con la società petrolifera di Stato di Abu Dhabi ADNOC che ha previsto l'assegnazione a Eni delle quote di partecipazione nelle concessioni offshore in produzione di Lower Zakum (Eni 5%), di Umm Shaif and Nasr (Eni 10%) e di Ghasha (Eni 25%) della durata di quarant'anni. Le garanzie rilasciate dell'ammontare massimo rispettivamente di €4.452 milioni (\$5.000 milioni), di €8.904 milioni (\$10.000 milioni) e di €22.261 milioni (\$25.000 milioni) sono a copertura delle obbligazioni contrattuali nei confronti della società di Stato, derivanti dalle operazioni petrolifere connesse ai Concession Agreements tra cui in particolare il conseguimento di alcuni target di produzione e di fattore di recupero delle riserve a medio-lungo termine, un piano di asset integrity e di ottimizzazione/mantenimento della produzione dopo il conseguimento del plateau, il trasferimento di tecnologie e l'adozione di standard operativi best-in-class in materia HSE. L'impegno effettivo è pari al valore nominale; per €8.904 milioni (\$10.000 milioni) le due garanzie rilasciate a fronte degli impegni contrattuali assunti per l'attività di esplorazione e produzione di idrocarburi riferito principalmente a Eni Abu Dhabi BV in relazione all'ingresso nei permessi esplorativi dei Blocchi 1 e 2;
- per €20.025 milioni le garanzie prestate a fronte degli impegni contrattuali assunti dalle imprese controllate operanti nel settore Exploration & Production, riferite essenzialmente alla realizzazione di un livello minimo di investimenti per iniziative minerarie approvate. L'impegno effettivo al 31 dicembre 2019 ammonta a €8.809 milioni;
- per €20.000 milioni la garanzia rilasciata a favore dei possessori dei titoli emessi da Eni Finance International SA a fronte del programma di emissione di "Medium Term Notes". Al 31 dicembre 2019 l'impegno effettivo, corrispondente al valore nominale e agli interessi dei titoli emessi da Eni Finance International SA, ammonta a €2.016 milioni;
- per €6.724 milioni, le garanzie rilasciate a favore di terzi e di società controllate, a loro volta manlevate a favore di Eni, a fronte in particolare di partecipazioni a gare di appalto e rispetto di accordi contrattuali relativi al settore Gas & Power (€5.387 milioni), Altre attività (€743 milioni), Corporate e società finanziarie (€250 milioni), Refining & Marketing (€221 milioni) e Chimica (€123 milioni). L'impegno effettivo al 31 dicembre 2019 è pari al valore nominale;
- per €6.527 milioni le garanzie rilasciate a fronte dell'accordo con la società Abu Dhabi National Oil Company (ADNOC), che ha portato all'acquisizione del 20% della società ADNOC Refining e alla costituzione della Joint venture ADNOC Global Trading LTD dedicata alla commercializzazione di prodotti petroliferi; in particolare per €3.562 milioni la garanzia rilasciata in data 31 luglio 2019 a favore delle società Adnoc, Abu Dhabi Refining Oil Company, ADNOC Global Trading Ltd a garanzia degli obblighi previsti negli Shareholders Agreement delle società e rimarrà in essere fino a quando sarà mantenuta la partecipazione azionaria; per €2.965 milioni la garanzia rilasciata in data 27 gennaio 2019 a copertura degli obblighi previsti nello Share Purchase Agreement e rimarrà in essere fino al pagamento della Deferred Consideration (pari a 80 milioni di USD) previsto entro il 31 marzo 2020;
- per €4.000 milioni la garanzia rilasciata a favore dei possessori dei titoli emessi da Eni Finance International SA a fronte del programma di emissione di Euro Commercial Paper, fino a un massimo di €4.000 milioni. Al 31 dicembre 2019 l'impegno effettivo è di €495 milioni;
- per €3.007 milioni le garanzie rilasciate ad Eni Angola SpA a fronte di contratti di leasing (chartering, operation and maintenance) di navi FPSO da utilizzare nell'ambito dei progetti di sviluppo in Angola. L'impegno effettivo al 31 dicembre 2019 ammonta a €2.275 milioni;
- per €2.671 milioni la garanzia rilasciata a favore dei possessori dei titoli emessi da Eni Finance USA Inc. a fronte del programma di emissione di USA Commercial Paper. Al 31 dicembre 2019 l'impegno effettivo è di €1.577 milioni;
- per €2.486 milioni le garanzie concesse a favore di banche in relazione alla concessione di prestiti e linee di credito a imprese controllate. L'impegno effettivo al 31 dicembre 2019 ammonta a €1.357 milioni;
- per €1.781 milioni la garanzia rilasciata a favore dei possessori dei titoli emessi da Eni Finance International SA a fronte del programma di emissione di USA Commercial Paper. Al 31 dicembre 2019 l'impegno effettivo è pari a zero;
- per €1.247 milioni la garanzia rilasciata a favore di Gulf LNG Energy e Gulf LNG Pipeline nell'interesse di Eni Usa Gas Marketing LLC (100% Eni) a copertura degli impegni contrattuali di pagamento delle fee di rigassificazione relative al GNL immesso al terminale di Pascagoula negli Stati Uniti da Eni Usa Gas Marketing LLC. La garanzia ha efficacia dalla data di sottoscrizione del contratto (10 dicembre 2007) al 2031 e riguarda il 100% del contratto. L'impegno effettivo al 31 dicembre 2019 ammonta a €772 milioni;
- per €258 milioni le garanzie concesse a favore dell'Amministrazione finanziaria dello Stato essenzialmente per i rimborsi IVA;
- per €90 milioni le garanzie prestate a fronte degli impegni contrattuali assunti essenzialmente dalla Versalis France SAS. L'impegno effettivo al 31 dicembre 2019 è pari al valore nominale;
- per €35 milioni la garanzia prestata a favore di Cameron Interstate Pipeline LLC nell'interesse di Eni USA Gas Marketing LLC (100% Eni) a fronte del contratto di trasporto per la commercializzazione del gas

nelle aree di vendita del mercato americano. L'impegno effettivo al 31 dicembre 2019 è pari al valore nominale;

- per €34 milioni le garanzie rilasciate a favore della Dogana di Lione nell'interesse di Eni France Sàrl (100% Eni International BV) e da questa manlevate a favore di Eni. L'impegno effettivo al 31 dicembre 2019 ammonta a €30 milioni;
- per €20 milioni le garanzie rilasciate a imprese assicuratrici nell'interesse di Eni Insurance DAC a fronte dei contratti di riassicurazione a favore delle imprese del gruppo. L'impegno effettivo al 31 dicembre 2019 è pari al valore nominale.

Le garanzie prestate nell'interesse di imprese collegate e joint venture di €1.052 milioni riguardano essenzialmente:

- per €499 milioni la garanzia prestata alla Treno Alta Velocità – TAV - SpA (ora RFI - Rete Ferroviaria Italiana SpA) con la quale Eni garantisce il puntuale e corretto adempimento del progetto e della esecuzione lavori della tratta ferroviaria Milano-Bologna da parte del CEPAV Uno (Consorzio Eni per l'Alta Velocità, 50,36% Gruppo Saipem). La riduzione dell'importo è avvenuta in seguito all'esito positivo del collaudo dei lotti da 1 a 4; in corso l'attività di collaudo per il 5° e ultimo lotto. L'impegno effettivo al 31 dicembre 2019 risulta azzerato. I partecipanti al Consorzio hanno rilasciato ad Eni lettere di manleva nonché, escluse le società controllate da Eni, garanzia bancaria a prima richiesta in misura pari al 10% delle quote lavori rispettivamente assegnate;
- per €296 milioni la garanzia prestata a garanzia degli impegni contrattuali assunti dalla Vår Energi (società derivante dall'operazione di fusione che ha interessato la ex Eni Norge AS), riferita essenzialmente alla realizzazione di un livello minimo di investimenti per iniziative

minerarie approvate. L'impegno effettivo al 31 dicembre 2019 è pari al valore nominale;

- per €181 milioni la garanzia rilasciata a favore di Gulf LNG Energy e Gulf LNG Pipeline e nell'interesse di Angola LNG Supply Service LLC (13,6% Eni) a copertura degli impegni contrattuali di pagamento delle fee di rigassificazione relative al GNL acquistato dall'Angola LNG Ltd e immesso al terminale di Pascagoula negli Stati Uniti. La garanzia ha efficacia dalla data di sottoscrizione del contratto (10 dicembre 2007) al 2031 e riguarda il 13,6% del contratto. L'impegno effettivo al 31 dicembre 2019 è pari al valore nominale;
- le controgaranzie di performance di €57 milioni, rilasciate a favore di Unión Fenosa SA nell'interesse di Unión Fenosa Gas SA (50% Eni) a fronte degli impegni contrattuali connessi all'attività operativa di quest'ultima. L'impegno effettivo al 31 dicembre 2019 ammonta a €44 milioni;
- per €19 milioni, le garanzie prestate a favore di terzi e di società controllate a fronte di partecipazioni a gare di appalto e rispetto di accordi contrattuali relativi essenzialmente al Gruppo Saipem e rilasciate antecedentemente alla perdita di controllo della Saipem avvenuta nel 2016. L'impegno effettivo al 31 dicembre 2019 è pari al valore nominale.

Le altre garanzie personali prestate nell'interesse proprio di €700 milioni riguardano essenzialmente:

- per €698 milioni le manleve a favore di banche a fronte delle garanzie da queste rilasciate a favore delle Amministrazioni statali e società private per partecipazioni a gare d'appalto, acconti ricevuti su contributi a fondo perduto, buona esecuzione lavori e contratti di fornitura e le lettere di patronage rilasciate a favore di banche a fronte di finanziamenti concessi. L'impegno effettivo al 31 dicembre 2019 è pari al valore nominale.

## Impegni e rischi

(€ milioni)	31.12.2019	31.12.2018
Impegni	134	136
Rischi	422	414
	<b>556</b>	<b>550</b>

Gli impegni di €134 milioni riguardano essenzialmente l'impegno derivante dal contributo alla regione Sicilia per il porto di Gela (16 milioni), dalla riqualificazione territoriale Comune di Taranto (4 milioni) e dal protocollo di intenti stipulato nel 1998 con la Regione Basilicata connesso al programma di sviluppo petrolifero proposto da Eni nell'area della Val d'Agri che prevede diversi interventi congiunti, in gran parte già regolamentati da accordi attuativi; relativamente a quest'ultima fattispecie al 31 dicembre 2019 l'impegno massimo, anche per conto del partner Shell Italia E&P SpA, è quantificabile in €114 milioni (€65 milioni in quota Eni, di cui €63 milioni come anticipazione finanziaria sulle royalty dovute sulla futura produzione e €2 milioni come impegno economico).

I rischi di €422 milioni riguardano essenzialmente i rischi di custodia di beni di terzi costituiti essenzialmente da greggio e prodotti petroliferi presso le raffinerie e i depositi della Società per i quali esiste una polizza assicurativa.

## Altri impegni e rischi

Gli altri impegni e rischi includono:

- gli impegni derivanti dai contratti di approvvigionamento di gas na-

turale di lungo termine stipulati da Eni, che contengono clausole di take-or-pay;

- gli impegni derivanti da contratti di lungo termine di trasporto di gas naturale dall'estero, con clausole di ship-or-pay, stipulati da Eni con le società proprietarie, o titolari dei diritti di trasporto, dei gasdotti di importazione;
- con la firma dell'Atto Integrativo del 19 aprile 2011 Eni ha confermato a RFI - Rete Ferroviaria Italiana SpA l'impegno, precedentemente assunto in data 15 ottobre 1991 con la firma della Convenzione con Treno Alta Velocità - TAV SpA (ora RFI - Rete Ferroviaria Italiana SpA), a garantire il completamento e la buona esecuzione della linea ferroviaria AV Milano-Verona tratta Treviglio-Brescia. In data 6 giugno 2018 è stato formalizzato il secondo Atto Integrativo che ha esteso l'impegno di Eni a garantire il completamento e la buona esecuzione della linea ferroviaria AV Milano-Verona anche alla tratta Brescia Est-Verona. I suddetti Atti Integrativi vedono impegnato, quale General Contractor, il Consorzio Eni per l'Alta Velocità due. A tutela della garanzia prestata e come previsto dal Regolamento del Consorzio, i consorziati hanno rilasciato in favore di Eni adeguate manleve e garanzie;
- Parent Company Guarantees rilasciate nell'interesse di società del

settore Exploration & Production il cui ammontare massimo garantito non è definibile a priori in quanto a copertura di tutti gli obblighi contrattuali derivanti dalla firma dei contratti petroliferi, di acquisizione e cessione di quote societarie e di acquisizione di servizi;

- le garanzie rilasciate a favore di Eni Rewind SpA a fronte di contratti di cessione di complessi immobiliari per mantenerla indenne da eventuali oneri sopravvenuti;
- le Parent Company Guarantees rilasciate nell'interesse di Eni Insurance DAC a favore di Oil Insurance Limited-Bermuda;
- l'impegno a smantellare un impianto dimostrativo a Porto Torres delle tecnologie di "beneficiation" del carbone a basso impatto ambientale, la cui costruzione è stata realizzata da Eni attraverso società controllate e finanziata dall'Agenzia per la Promozione dello Sviluppo del Mezzogiorno. L'impianto al collaudo sperimentale definitivo è risultato non suscettibile di utilizzazione produttiva. Gli oneri di smantellamento, dedotti i ricavi della vendita delle componenti dell'impianto, sono a carico di Eni;
- gli impegni con le Autorità locali svizzere assunti in occasione della realizzazione dell'oleodotto Genova-Ingolstadt a garanzia degli obblighi delle società controllate, in relazione alla realizzazione e all'esercizio del tratto svizzero (Oleodotto del Reno SA – 100% Eni Rewind SpA). Al 31 dicembre 2018 il tratto rimasto e per il quale vige l'impegno di Eni è limitato alla tratta da Thusis al passo Spluga, tratto per il quale sono state avviate, in accordo con le autorità svizzere competenti, le attività di progettazione per la dismissione della condotta valutando al contempo eventuali possibilità di riutilizzo dell'asset;
- le residue manleve rilasciate in proporzione alla partecipazione Eni in Unión Fenosa Gas SA a favore di Unión Fenosa SA a fronte degli impegni assunti dalle società del Gruppo Unión Fenosa Gas SA per l'adempimento dei contratti in essere all'atto di acquisto del 50% del capitale sociale di Unión Fenosa Gas SA avvenuto in data 24 luglio 2003;
- gli accordi assunti per le iniziative di forestry, poste in essere nell'ambito della strategia low carbon definita dall'impresa, e riguardano in particolare gli impegni per l'acquisto, fino al 2038, di crediti di carbonio prodotti e certificati secondo standard internazionali da soggetti specializzati nei programmi di conservazione delle foreste.

Gli impegni e le manleve per qualunque fatto, anche di natura economica e/o ambientale, che dovesse insorgere dopo i conferimenti/cessioni di rami d'azienda, derivante e/o comunque riconducibile ad attività svolte anteriormente alla data di decorrenza degli stessi. Tra gli altri il:

- ramo d'azienda "Attività E&P - Pianura Padana" da Eni a Società Padana Energia SpA; decorrenza 31 dicembre 2009.

### Gestione dei rischi finanziari<sup>8</sup>

La gestione dei rischi finanziari si basa su linee di indirizzo emanate dal CdA di Eni SpA nell'esercizio del suo ruolo di indirizzo e di fissazione dei limiti di rischio, con l'obiettivo di uniformare e coordinare centralmente le politiche Eni in materia di rischi finanziari ("Linee di indirizzo in materia di gestione e controllo dei rischi finanziari"). Le "Linee di indirizzo" definiscono per ciascuno dei rischi finanziari le componenti fondamentali del processo di gestione e controllo, quali l'obiettivo di risk management, la metodologia di misurazione, la struttura dei limiti, il modello delle relazioni e gli strumenti di copertura e mitigazione.

### RISCHIO DI MERCATO

Il rischio di mercato consiste nella possibilità che variazioni dei tassi di cambio, dei tassi di interesse o dei prezzi delle commodity possano influire negativamente sul valore delle attività, delle passività o dei flussi di cassa attesi. La gestione del rischio di mercato è disciplinata dalle sopra indicate "Linee di indirizzo" e da procedure che fanno riferimento a un modello centralizzato di gestione delle attività finanziarie, basato sulle Strutture di Finanza Operativa (Finanza Eni Corporate, Eni Finance International SA, Eni Finance USA Inc e Banque Eni SA, quest'ultima nei limiti imposti dalla normativa bancaria in tema di "Concentration Risk") nonché su Eni Trading & Shipping per quanto attiene alle attività in derivati su commodity. In particolare Finanza Eni Corporate, Eni Finance International SA ed Eni Finance USA Inc garantiscono, rispettivamente per le società Eni italiane, non italiane e con sede negli Stati Uniti, la copertura dei fabbisogni e l'assorbimento dei surplus finanziari; su Finanza Eni Corporate sono accentrate tutte le operazioni in cambi e in derivati finanziari non commodity di Eni mentre Eni Trading & Shipping SpA assicura la negoziazione sui mercati dei relativi derivati di copertura sulle commodity attraverso l'attività di execution. Eni SpA ed Eni Trading & Shipping SpA (anche per tramite della propria consociata Eni Trading & Shipping Inc) svolgono la negoziazione di derivati finanziari sia su tutte le trading venue esterne, quali mercati regolamentati europei e non europei, Multilateral Trading Facility (MTF), Organised Trading Facility (OTF) e piattaforme di intermediazione in genere (ad es. SEF), sia su base bilaterale Over the Counter, con le controparti esterne. Le altre entità legali di Eni che hanno necessità di derivati finanziari, attivano tali operazioni per il tramite di Eni Trading & Shipping ed Eni SpA sulla base delle asset class di competenza.

I contratti derivati sono stipulati con l'obiettivo di minimizzare l'esposizione ai rischi di tasso di cambio transattivo e di tasso di interesse e di gestire il rischio di prezzo delle commodity e il connesso rischio di cambio economico in un'ottica di ottimizzazione. Eni monitora che ogni attività in derivati classificata come risk reducing (ossia riconducibile ad operazioni di Back to Back, Flow Hedging, Asset Backed Hedging o Portfolio Management) sia direttamente o indirettamente collegata agli asset industriali coperti ed effettivamente ottimizzi il profilo di rischio a cui Eni è esposta o potrebbe essere esposta. Nel caso in cui dal monitoraggio risulti che alcuni derivati non sono risk reducing, questi vengono riclassificati nel trading proprietario la cui attività è svolta da Eni Trading & Shipping ed è segregata rispetto alle altre operatività soggetta a specifiche azioni di controllo e monitoraggio.

Lo schema di riferimento definito attraverso le "Linee di indirizzo" prevede che la misurazione e il controllo dei rischi di mercato si basino sulla determinazione di un set di limiti massimi di rischio accettabile espressi in termini di: (i) stop loss, ovvero della massima perdita realizzabile per un determinato portafoglio in un determinato orizzonte temporale; (ii) soglie di revisione strategia, ossia del livello di Profit&Loss che, se superato, attiva un processo di revisione della strategia utilizzata, e (iii) Value at Risk (VaR), che misura la massima perdita potenziale del portafoglio esposto al rischio, dati un determinato livello di confidenza e un holding period, ipotizzando variazioni avverse nelle variabili di mercato e tenuto conto della correlazione esistente tra le posizioni detenute in portafoglio. Con riferimento ai rischi di tasso di interesse e di tasso di cambio, i limiti (espressi in termini di VaR) sono definiti in capo alle Strutture di Finanza Operativa che, dato il modello

(8) Con riferimento agli altri rischi che caratterizzano la gestione si rinvia a quanto indicato nei "Fattori di rischio e incertezza" della relazione sulla gestione del bilancio consolidato.

organizzativo accentrato, centralizzano le posizioni a rischio di Eni a livello consolidato, massimizzando ove possibile i benefici del netting e dell'hedging naturale. Le metodologie di calcolo e le tecniche di misurazione utilizzate sono conformi alle raccomandazioni del Comitato di Basilea per la Vigilanza Bancaria e i limiti di rischio sono definiti in base a un approccio prudenziale nella gestione degli stessi nell'ambito di un gruppo industriale. Alle società operative è indicato di adottare politiche finalizzate alla minimizzazione del rischio, favorendone il trasferimento alle Strutture di Finanza Operativa. Per quanto riguarda il rischio di prezzo delle commodity, le "Linee di indirizzo" definiscono le regole per una gestione di questo rischio finalizzata all'ottimizzazione dell'attività "core" e al perseguimento degli obiettivi di stabilità relativi ai margini commerciali/industriali. In questo caso sono definiti limiti massimi di rischio espressi in termini di VaR, di soglie di revisione strategia, e di stop loss con riferimento all'esposizione di natura commerciale e di trading proprietario. La delega a gestire il rischio di prezzo delle commodity prevede un meccanismo di allocazione e sub-allocazione dei limiti di rischio alle singole unità di business esposte. Eni Trading & Shipping, oltre a gestire il rischio riveniente dalla propria attività (di natura commerciale e di trading), concentra le richieste di copertura in strumenti derivati della Direzione Gas & LNG Marketing and Power Eni, garantendo i servizi di execution nell'ambito dei mercati di riferimento.

Nell'ambito degli obiettivi di struttura finanziaria contenuti nel Piano Finanziario approvato dal CdA, Eni ha definito la costituzione e il mantenimento di una riserva di liquidità all'interno della quale si individua l'ammontare di liquidità strategica, per consentire di far fronte a eventuali fabbisogni straordinari, gestita dalla funzione finanza di Eni SpA con l'obiettivo di ottimizzazione del rendimento pur garantendo la massima tutela del capitale e la sua immediata liquidabilità nell'ambito dei limiti assegnati. L'attività di gestione della liquidità strategica comporta per Eni l'assunzione di rischio mercato riconducibile all'attività di asset management realizzata tramite operazioni in conto proprio in ottica di ottimizzazione finanziaria del rendimento, pur nel rispetto di specifici limiti di rischio autorizzati, e con gli obiettivi di tutela del capitale e disponibilità immediata della liquidità. Le quattro tipologie di rischio di mercato, le cui politiche di gestione e di controllo sono state sopra sintetizzate, presentano le caratteristiche di seguito specificate.

### RISCHIO MERCATO - TASSO DI CAMBIO

L'esposizione al rischio di variazioni dei tassi di cambio deriva dall'operatività dell'impresa in valute diverse dall'euro (principalmente il dollaro USA) e determina i seguenti impatti: sul risultato economico per effetto della differente significatività di costi e ricavi denominati in valuta rispetto al momento in cui sono state definite le condizioni di prezzo (rischio economico) e per effetto della conversione di crediti/debiti commerciali o finanziari denominati in valuta (rischio transattivo); sul bilancio il risultato economico e patrimonio netto per effetto della conversione di attività e passività di aziende che redigono il bilancio con moneta funzionale diversa dall'euro. In generale, un apprezzamento del dollaro USA rispetto all'euro ha un effetto positivo sull'utile operativo di Eni e viceversa. L'obiettivo di risk management Eni è la minimizzazione del rischio di tasso di cambio transattivo e l'ottimizzazione del rischio di cambio economico connesso al rischio prezzo commodity; il rischio derivante dalla maturazione del reddito d'esercizio in divisa oppure dalla conversione delle attività e passività di aziende che redigono il bilancio con moneta funzionale diversa dall'euro non è di norma oggetto di copertura, salvo diversa valutazione specifica. Eni centralizza la gestione del rischio di tasso di cambio, compensando le

esposizioni di segno opposto derivanti dalle diverse attività di business coinvolte e coprendo con il mercato l'esposizione residua, massimizzando i benefici derivanti dal netting. Al fine di gestire l'esposizione residua, le "Linee di indirizzo" ammettono l'utilizzo di differenti tipologie di strumenti derivati (in particolare swap e forward, nonché opzioni su valute). Per quanto attiene la valorizzazione a fair value degli strumenti derivati su tassi di cambio, essa viene calcolata sulla base di algoritmi di valutazione standard di mercato e su quotazioni/contribuzioni di mercato fornite da primari info-provider pubblici. Il VaR derivante dall'accenramento sulle Strutture di Finanza Operativa di posizioni a rischio tasso di cambio di Eni viene calcolato con frequenza giornaliera secondo l'approccio parametrico (varianza/covarianza), adottando un livello di confidenza pari al 99% e un holding period di 20 giorni.

### RISCHIO MERCATO - TASSO D'INTERESSE

Le oscillazioni dei tassi di interesse influiscono sul valore di mercato delle attività e passività finanziarie dell'impresa e sul livello degli oneri finanziari netti. L'obiettivo di risk management Eni è la minimizzazione del rischio di tasso di interesse nel perseguimento degli obiettivi di struttura finanziaria definiti e approvati nel "Piano Finanziario". Le Strutture di Finanza Operativa, in funzione del modello di finanza accentrata, raccolgono i fabbisogni finanziari Eni e gestiscono le posizioni rivenienti, ivi incluse le operazioni di carattere strutturale, in coerenza con gli obiettivi del "Piano Finanziario" e garantendo il mantenimento del profilo di rischio entro i limiti definiti. Eni utilizza contratti derivati su tasso di interesse, in particolare Interest Rate Swap, per gestire il bilanciamento tra indebitamento a tasso fisso e indebitamento a tasso variabile. Per quanto attiene alla valorizzazione al fair value degli strumenti derivati su tassi di interesse, essa viene calcolata sulla base di algoritmi di valutazione standard di mercato e su quotazioni/contribuzioni di mercato fornite da primari info-provider pubblici. Il VaR derivante da posizioni a rischio tasso di interesse viene calcolato con frequenza giornaliera secondo l'approccio parametrico (varianza/covarianza), adottando un livello di confidenza pari al 99% e un holding period di 20 giorni.

### RISCHIO MERCATO - COMMODITY

Il rischio di prezzo delle commodity è identificato come la possibilità che fluttuazioni del prezzo delle materie prime e dei prodotti di base producano significative variazioni dei margini operativi di Eni, determinando un impatto sul risultato economico, tale da compromettere gli obiettivi definiti nel piano quadriennale e nel budget. Il rischio di prezzo delle commodity è riconducibile alle seguenti categorie di esposizione: (a) esposizione strategica: esposizioni identificate direttamente dal CdA in quanto frutto di scelte strategiche di investimento o al di fuori dell'orizzonte di pianificazione del rischio. Includono ad esempio le esposizioni associate al programma di produzione delle riserve certe e probabili, i contratti a lungo termine di approvvigionamento gas per la parte non bilanciata da contratti di vendita (già stipulati o previsti), la porzione del margine di raffinazione che il CdA identifica come esposizione di natura strategica (i volumi rimanenti possono essere allocati alla gestione attiva del margine stesso o alle attività di asset backed hedging) e le scorte obbligatorie minime; (b) esposizione commerciale: tale tipologia di esposizioni include le componenti contrattualizzate collegate alle attività commerciali/industriali e, qualora connesse ad impegni di take-or-pay, le componenti non contrattualizzate afferenti l'orizzonte temporale del piano quadriennale e del budget e le relative eventuali operazioni di gestione del rischio. Le esposizioni commerciali sono connotate dalla presen-

za di attività di gestione sistematica del rischio svolte sulla base di logiche rischio/rendimento tramite l'implementazione di una o più strategie e sono soggette a limiti di rischio specifici (VaR, soglie di revisione strategia e stop loss). All'interno delle esposizioni commerciali si individuano in particolare le esposizioni oggetto di asset backed hedging, derivanti dalla flessibilità/opzionalità degli asset; (c) esposizione in trading proprietario: operazioni attuate da Eni Trading & Shipping in conto proprio in ottica opportunistica nel breve termine e normalmente non finalizzate alla delivery, sia nell'ambito dei mercati fisici, sia dei mercati finanziari, con l'obiettivo di ottenere un profitto al verificarsi di un'aspettativa favorevole di mercato, nel rispetto di specifici limiti di rischio autorizzati (VaR, Stop Loss).

Il rischio strategico non è oggetto di sistematica attività di gestione/copertura che è eventualmente effettuata solo in particolari condizioni aziendali o di mercato. Lo svolgimento di attività di hedging del rischio strategico, dato il carattere di straordinarietà, è demandato al top management. Tale fattispecie è oggetto di misurazione e monitoraggio ma non è soggetta a specifici limiti di rischio. Previa autorizzazione da parte del CdA, le esposizioni collegate al rischio strategico possono essere impiegate in combinazione ad altre esposizioni di natura commerciale al fine di sfruttare opportunità di naturale compensazione tra i rischi (Natural Hedge) e ridurre conseguentemente il ricorso agli strumenti derivati (attivando pertanto logiche di mercato interno). Per quanto riguarda le esposizioni di natura commerciale, l'obiettivo di risk management Eni è l'ottimizzazione delle attività "core" nel perseguimento degli obiettivi di stabilità dei risultati economici. Per la gestione del rischio prezzo delle commodity derivante dall'esposizione commerciale, Eni, per mezzo dell'unità di Trading (Eni Trading & Shipping) per la gestione del rischio commodity e delle competenti funzioni di finanza operativa per la gestione del collegato rischio cambio, utilizza strumenti derivati negoziati nei mercati organizzati, MTF, OTF e strumenti derivati negoziati sui circuiti Over the Counter (in particolare contratti swap, forward, Contracts for Differences e opzioni su commodity) con sottostante greggio, gas, prodotti petroliferi, energia elettrica e certificati di emissione. Per quanto attiene alla valorizzazione al fair value degli strumenti derivati su commodity, essa viene calcolata sulla base di algoritmi di valutazione standard di mercato e su quotazioni/contribuzioni di mercato fornite da primari info-provider pubblici o da operatori specifici del settore. Il VaR derivante dalle posizioni delle business unit esposte a rischio commodity viene calcolato con frequenza giornaliera secondo l'approccio della simulazione storica ponderata, adottando un livello di confidenza pari al 95% e un holding period di un giorno.

## RISCHIO MERCATO - LIQUIDITÀ STRATEGICA

Il rischio di mercato riveniente dall'attività di gestione della porzione di riserva di liquidità denominata "liquidità strategica" è identificato come la possibilità che fluttuazioni del prezzo degli strumenti investiti (obbligazioni, strumenti di money market e fondi comuni di investimento) influiscano sul valore degli stessi in fase di alienazione o quando sono valutati in bilancio al fair value. La costituzione e il mantenimento della riserva di liquidità si propongono principalmente di garantire la flessibilità finanziaria necessaria per far fronte a eventuali fabbisogni straordinari (es. difficoltà di accesso al credito, shock esogeni, quadro macroeconomico e operazioni straordinarie) ed è dimensionata in modo da assicurare la copertura del debito a breve termine e del debito a medio lungo termine in scadenza in un orizzonte temporale di 24 mesi. Al fine di regolare l'attività di investimento della liquidità strategica, Eni ha definito una politica di investimento con specifici obiettivi e vincoli, articolati in termini di tipologia di strumenti finanziari che possono essere oggetto di investimento, nonché limiti operativi, quantitativi e di durata; ha individuato altresì un insieme di principi di governance cui attenersi e introdotto un appropriato sistema di controllo. Più in particolare, l'attività di gestione della liquidità strategica è sottoposta a una struttura di limiti in termini di VaR (calcolato con metodologia parametrica con holding period 1 giorno e intervallo di confidenza pari al 99 percentile), stop loss e altri limiti operativi in termini di concentrazione, per emittente, comparto di attività e Paese di emissione, duration, classe di rating e tipologia degli strumenti di investimento da inserire nel portafoglio, volti a minimizzare sia il rischio di mercato che quello di liquidità. In nessun caso è permesso il ricorso alla leva finanziaria né la vendita allo scoperto. L'operatività della gestione obbligazionaria ha avuto inizio nel secondo semestre 2013, per il Portafoglio espresso in euro, e nel 2017 per Portafoglio espresso in USD. Nel 2019, il rating medio del portafoglio espresso in euro è pari a A-/BBB+ e quello del portafoglio espresso in USD a A+/A, entrambi in linea con i valori del 2018.

Le seguenti tabelle riportano i valori registrati nel 2019 in termini di VaR (raffrontati con quelli dell'esercizio 2018) per quanto attiene ai rischi tasso di interesse e di cambio nonché al rischio di prezzo delle commodity (aggregato per tipologia di esposizione); relativamente alla liquidità strategica, è riportata la sensitivity a variazioni dei tassi di interesse:

[Value at Risk - approccio parametrico varianze/covarianze; holding period: 20 giorni; intervallo di confidenza: 99%]

(€ milioni)	2019				2018			
	Massimo	Minimo	Media	Fine periodo	Massimo	Minimo	Media	Fine periodo
Tasso di interesse <sup>(a)</sup>	3,70	1,17	2,18	1,46	2,47	1,23	1,71	1,45
Tasso di cambio <sup>(a)</sup>	0,32	0,01	0,08	0,08	0,43	0,02	0,16	0,15

(a) I valori relativi al VaR di tasso di interesse e di cambio si riferiscono alla sola Finanza operativa Eni Corporate.

[Value at Risk - approccio simulazione storica; holding period: 1 giorno; intervallo di confidenza: 95%]

(€ milioni)	2019				2018			
	Massimo	Minimo	Media	Fine periodo	Massimo	Minimo	Media	Fine periodo
Portfolio Management Esposizioni Commerciali <sup>(b)</sup>	15,98		4,07		11,41		5,33	

(b) Il perimetro consiste nell'unità di business Gas & LNG Marketing and Power (esposizioni originanti dalle aree Refining & Marketing e Gas & Power). A partire dal 2014, a seguito dell'approvazione del CdA Eni in data 12 Dicembre 2013, il VaR è calcolato sulla cosiddetta vista Statutory, con orizzonte temporale coincidente con l'anno di Bilancio, includendo tutti i volumi con consegna nell'anno e tutti i derivati finanziari di copertura di competenza. Di conseguenza l'andamento del VaR di GLP nel corso dell'anno risulta decrescente per il graduale consuntivarsi delle posizioni all'interno dell'orizzonte annuo fissato.

(Sensitivity - Dollar Value of 1 basis point - DVBP)

[€ milioni]	2019				2018			
	Massimo	Minimo	Media	Fine periodo	Massimo	Minimo	Media	Fine periodo
Liquidità strategica - portafoglio euro <sup>(a)</sup>	0,37	0,31	0,35	0,33	0,35	0,25	0,29	0,25

(a) L'operatività della gestione del portafoglio di liquidità strategica è iniziata nel luglio 2013.

[\$ milioni]	2019				2018			
	Massimo	Minimo	Media	Fine periodo	Massimo	Minimo	Media	Fine periodo
Liquidità strategica - portafoglio USD <sup>(b)</sup>	0,05	0,02	0,04	0,05	0,04	0,01	0,02	0,02

(b) L'operatività della gestione del portafoglio di liquidità strategica è iniziata nell'agosto 2017.

## RISCHIO DI CREDITO

Il rischio di credito rappresenta l'esposizione dell'impresa a potenziali perdite derivanti dal mancato adempimento delle obbligazioni assunte dalla controparte. Eni ha definito policy di gestione del rischio di credito coerenti con la natura e con le caratteristiche delle controparti delle transazioni commerciali e finanziarie nell'ambito del modello di finanza accentrata adottato. Eni ha adottato un modello per la quantificazione e il controllo del rischio credito basato sulla valutazione dell'Expected Loss. L'Expected Loss costituisce il valore della perdita attesa a fronte di un credito vantato nei confronti di una controparte, per la quale si stima una probabilità di default e una capacità di recupero sul credito passato in default attraverso la cosiddetta Loss Given Default.

All'interno del modello di gestione e controllo del rischio credito, le esposizioni creditizie sono distinte in base alla loro natura in esposizioni di natura commerciale, sostanzialmente relative ai contratti strutturati sulle commodity oggetto del core business di Eni, ed esposizioni di natura finanziaria, sostanzialmente relative agli strumenti finanziari utilizzati da Eni, quali depositi, derivati e investimenti in titoli mobiliari.

### Rischio credito per esposizioni di natura commerciale

Relativamente al rischio di credito in transazioni di natura commerciale, la gestione del credito è affidata alle unità di business e alle funzioni specialistiche corporate di finanza e amministrazione dedicate, ed è operata sulla base di procedure formalizzate per la valutazione e l'affidamento delle controparti commerciali, per il monitoraggio delle esposizioni creditizie, per le attività di recupero crediti e dell'eventuale gestione del contenzioso. A livello corporate vengono definiti gli indirizzi generali e le metodologie per la quantificazione e il controllo della rischiosità del cliente, in particolare la rischiosità delle controparti commerciali è valutata attraverso un modello di rating interno che combina i diversi fattori predittivi del default derivanti dalle variabili di contesto economico, dagli indicatori finanziari, dalle esperienze di pagamento e dalle informazioni dei principali info provider specialistici. Per le controparti rappresentate da Entità Statali o ad esse strettamente correlate (es. National Oil Company) la Probability of Default, rappresentata essenzialmente dalla probabilità di un ritardato pagamento, è determinata utilizzando, quale dato di input, i Country Risk Premium adottati ai fini della determinazione dei WACC per l'impairment degli asset non finanziari. Infine, per le controparti non oggetto di un processo di affidamento individuale l'Expected Loss è determinata, per cluster omogenei, sulla base di un modello generico che sintetizza in un unico parametro (cd. Ratio di Expected Loss) i valori della Probability of Default e della capacità di recupero (complemento della Loss Given Default) avuto riguardo ai dati storici di recupero dei crediti dalla società, sistematicamente aggiornati, integrati, ove appropriato, di considerazioni prospettiche in merito all'evoluzione del rischio di insolvenza.

### Rischio credito per esposizioni di natura finanziaria

Relativamente al rischio di credito in transazioni di natura finanziaria derivante essenzialmente dall'impiego della liquidità corrente e strategica, dalle posizioni in contratti derivati e da transazioni con sottostante fisico con controparti finanziarie valutate al fair value, le policy interne prevedono il controllo dell'esposizione e della concentrazione attraverso limiti di rischio credito espressi in termini di massimo affidamento e corrispondenti a diverse classi di controparti finanziarie, definite a livello di Consiglio di Amministrazione e basate sul rating fornito dalle principali agenzie. Il rischio è gestito dalle funzioni di finanza operativa e da Eni Trading & Shipping per l'attività in derivati su commodity nonché dalle società e aree di business limitatamente alle operazioni su fisico con controparti finanziarie, in coerenza con il modello di finanza accentrata. Nell'ambito dei massimali definiti per classe di rating, sono individuati per ciascuna struttura operativa gli elenchi nominativi delle controparti abilitate, assegnando a ciascuna un limite massimo di affidamento per la singola entità legale e complessivamente per il gruppo di appartenenza, che viene monitorato e controllato attraverso la valutazione giornaliera dell'utilizzo degli affidamenti e l'analisi periodica di Expected Loss e concentrazione.

## RISCHIO DI LIQUIDITÀ

Il rischio liquidità è il rischio che l'impresa non sia in grado di rispettare gli impegni di pagamento a causa della difficoltà di reperire fondi (funding liquidity risk) o di liquidare attività sul mercato (asset liquidity risk). La conseguenza del verificarsi di detto evento è un impatto negativo sul risultato economico nel caso in cui l'impresa sia costretta a sostenere costi addizionali per fronteggiare i propri impegni o, come estrema conseguenza, una situazione di insolvenza che pone a rischio la continuità aziendale.

Tra gli obiettivi di risk management di Eni vi è il mantenimento di un ammontare adeguato di risorse prontamente disponibili per far fronte a shock esogeni (drastici mutamenti di scenario, restrizioni nell'accesso al mercato dei capitali) ovvero per assicurare un adeguato livello di elasticità operativa ai programmi di sviluppo Eni. A tal fine Eni mantiene una riserva di liquidità strategica costituita prevalentemente da strumenti finanziari a breve termine e alta liquidabilità, privilegiando un profilo di rischio molto contenuto. Allo stato attuale, la Società ritiene di disporre di fonti di finanziamento adeguate a soddisfare le prevedibili necessità finanziarie, attraverso la disponibilità di attivi finanziari e di linee di credito nonché l'accesso, tramite il sistema creditizio e i mercati dei capitali, a un'ampia gamma di tipologie di finanziamento a costi competitivi.

Eni ha in essere un programma di Euro Medium Term Notes, grazie al quale il Gruppo può reperire sul mercato dei capitali fino a €20 miliardi; al 31 dicembre 2019 il programma risulta utilizzato per circa €15 miliardi (di cui Eni SpA €13 miliardi).



Standard & Poor's assegna ad Eni il rating A- con outlook Stabile per il debito a lungo termine e A-2 per il debito a breve; Moody's assegna ad Eni il rating Baa1 con outlook Stabile per il debito a lungo e P-2 per il debito a breve; Fitch assegna ad Eni il rating A- con outlook Stabile per il debito a lungo termine e F1 per il debito a breve. Il rating Eni è legato, oltre a variabili prettamente endogene e di mercato, al rating sovrano dell'Italia. A tale proposito, sulla base delle metodologie utilizzate dalle agenzie di rating, un downgrade del rating sovrano italiano può ripercuotersi sul rating delle società emittenti italiane, tra cui Eni. Nel corso del 2019 il rating di Eni non ha subito variazioni. Nel 2019 sono stati emessi, nell'ambito del Gruppo, bond per un controvalore complessivo di circa €1,6 miliardi, di cui €750 milioni nell'ambito del programma di Euro Medium Term Notes e circa €890 milioni attraverso un'emissione di \$1 miliardo sul mercato statunitense e sui mercati internazionali.

Al 31 dicembre 2019, Eni SpA dispone di linee di credito uncommitted non utilizzate a breve termine di €13.168 milioni. Le linee di credito non utilizzate a lungo termine committed sono pari a €4.667 milioni, di cui €450 milioni entro 12 mesi; i relativi contratti prevedono interessi e commissioni di mancato utilizzo, negoziati sulla base delle normali condizioni di mercato.

#### PAGAMENTI FUTURI A FRONTE DI PASSIVITÀ FINANZIARIE, DEBITI COMMERCIALI E ALTRI DEBITI

Nella tavola che segue sono rappresentati gli ammontari di pagamenti contrattualmente dovuti relativi ai debiti finanziari compresi i pagamenti per interessi.

Anni di scadenza	Anni di scadenza						
	2020	2021	2022	2023	2024	Oltre	Totale
(€ milioni)							
<b>31.12.2019</b>							
Passività finanziarie a lungo termine e quote a breve	3.082	2.266	1.243	2.721	1.784	9.315	<b>20.411</b>
Passività finanziarie a breve termine	4.622						<b>4.622</b>
Passività per beni in leasing	321	302	265	247	228	1.284	<b>2.647</b>
Passività per strumenti finanziari derivati	1.486	91	24			62	<b>1.663</b>
	<b>9.511</b>	<b>2.659</b>	<b>1.532</b>	<b>2.968</b>	<b>2.012</b>	<b>10.661</b>	<b>29.343</b>
Interessi su debiti finanziari	480	377	351	342	269	1.101	<b>2.920</b>
Interessi su passività per beni in leasing	80	79	64	55	47	187	<b>512</b>
	<b>560</b>	<b>456</b>	<b>415</b>	<b>397</b>	<b>316</b>	<b>1.288</b>	<b>3.432</b>
	Anni di scadenza						
	2019	2020	2021	2022	2023	Oltre	Totale
<b>31.12.2018</b>							
Passività finanziarie a lungo termine e quote a breve	3.142	3.290	1.391	1.243	2.703	9.415	<b>21.184</b>
Passività finanziarie a breve termine	4.435						<b>4.435</b>
Passività per strumenti finanziari derivati	763	74	36	21		29	<b>923</b>
	<b>8.340</b>	<b>3.364</b>	<b>1.427</b>	<b>1.264</b>	<b>2.703</b>	<b>9.444</b>	<b>26.542</b>
Interessi su debiti finanziari	528	433	330	304	294	1.068	<b>2.957</b>
Garanzie finanziarie	62						<b>62</b>

Nella tavola che segue è rappresentato il timing degli esborsi a fronte dei debiti commerciali e altri debiti:

Anni di scadenza	Anni di scadenza			
	2020	2021-2024	Oltre	Totale
(€ milioni)				
<b>31.12.2019</b>				
Debiti commerciali	4.710			<b>4.710</b>
Altri debiti e anticipi	835	83	24	<b>942</b>
	<b>5.545</b>	<b>83</b>	<b>24</b>	<b>5.652</b>
	Anni di scadenza			
	2019	2020-2023	Oltre	Totale
<b>31.12.2018</b>				
Debiti commerciali	4.972			<b>4.972</b>
Altri debiti e anticipi	660	28	26	<b>714</b>
	<b>5.632</b>	<b>28</b>	<b>26</b>	<b>5.686</b>

#### PAGAMENTI FUTURI A FRONTE DI OBBLIGAZIONI CONTRATTUALI<sup>9</sup>

In aggiunta ai debiti finanziari e commerciali rappresentati nello stato patrimoniale, Eni ha in essere un insieme di obbligazioni contrattuali il cui adempimento comporterà l'effettuazione di pagamenti negli esercizi futuri. Le principali obbligazioni contrattuali sono relative ai contratti take-or-pay della Gas & Power in base ai quali Eni ha l'obbligo di ritirare volumi minimi di gas o di pagare un ammontare equivalente di denaro

con la possibilità di ritirare i volumi sottostanti negli esercizi successivi. Gli ammontari dovuti sono stati calcolati sulla base delle assunzioni di prezzo di acquisto del gas e dei servizi formulate nel piano industriale quadriennale approvato dalla Direzione Aziendale e per gli esercizi successivi sulla base delle assunzioni di lungo termine del management. Nella tabella che segue sono rappresentati i pagamenti non attualizzati dovuti da Eni negli esercizi futuri a fronte delle principali obbligazioni contrattuali in essere.

[9] I pagamenti relativi ai benefici per i dipendenti sono indicati alla nota n. 23 – Fondi per benefici ai dipendenti.

(€ milioni)	Anni di scadenza						
	Totale	2020	2021	2022	2023	2024	Oltre
<b>Costi di abbandono e ripristino siti<sup>(a)</sup></b>	<b>3.379</b>	<b>41</b>	<b>35</b>	<b>60</b>	<b>58</b>	<b>78</b>	<b>3.107</b>
<b>Costi relativi a fondi ambientali</b>	<b>733</b>	<b>164</b>	<b>135</b>	<b>127</b>	<b>74</b>	<b>40</b>	<b>193</b>
<b>Impegni di acquisto<sup>(b)</sup></b>	<b>115.611</b>	<b>7.340</b>	<b>8.767</b>	<b>8.723</b>	<b>8.885</b>	<b>9.054</b>	<b>72.842</b>
- Gas							
Take-or-pay	110.357	5.997	8.009	8.025	8.225	8.494	71.607
Ship-or-pay	4.833	1.234	701	637	603	523	1.135
- Altri impegni di acquisto	421	109	57	61	57	37	100
<b>Altri impegni, di cui:</b>	<b>134</b>	<b>7</b>	<b>1</b>				<b>126</b>
Memorandum di intenti Val d'Agri	114	7	1				106
Altri	20						20
<b>Totale</b>	<b>119.857</b>	<b>7.552</b>	<b>8.938</b>	<b>8.910</b>	<b>9.017</b>	<b>9.172</b>	<b>76.268</b>

(a) Il fondo abbandono e ripristino siti accoglie principalmente i costi che si presume di sostenere al termine dell'attività di produzione di idrocarburi per la chiusura mineraria dei pozzi, la rimozione delle strutture e il ripristino dei siti.

(b) Riguardano impegni di acquisto di beni e servizi che l'impresa è obbligata ad adempiere in quanto vincolanti in base a contratto.

## Impegni per investimenti

Nel prossimo quadriennio Eni SpA (comprensiva delle joint operation) prevede di effettuare un programma di investimenti tecnici di circa €4,9 miliardi. Nella tabella che segue sono rappresentati con riferimento alla data di bilancio gli investimenti relativi ai progetti

committed di maggiori dimensioni. Un progetto è considerato committed quando ha ottenuto le necessarie approvazioni da parte del management e per il quale normalmente sono stati già collocati o sono in fase di finalizzazione i contratti di procurement.

(€ milioni)	Anni di scadenza					
	Totale	2020	2021	2022	2023	Oltre
Impegni per progetti committed	<b>1.838</b>	623	543	404	113	155

## Altre informazioni sugli strumenti finanziari

Il valore di iscrizione degli strumenti finanziari e i relativi effetti economici e patrimoniali si analizzano come segue:

(€ milioni)	2019			2018		
	Valore di iscrizione	Proventi (oneri) rilevati a		Valore di iscrizione	Proventi (oneri) rilevati a	
		Conto economico	Patrimonio netto		Conto economico	Patrimonio netto
<b>Strumenti finanziari derivati:</b>						
- Strumenti finanziari derivati non di copertura <sup>(a)</sup>	249	100		1	19	
- Strumenti finanziari derivati di copertura CFH <sup>(b)</sup>	(761)	7	(767)	154	(3)	(163)
<b>Strumenti finanziari da detenersi sino alla scadenza:</b>						
- Titoli	20			20		
<b>Strumenti finanziari destinati al trading:</b>						
- Titoli <sup>(c)</sup>	6.230	117		6.100	33	
<b>Partecipazioni valutate al fair value:</b>						
- Partecipazioni minoritarie	18					(4)
- Altre imprese disponibili per la vendita	...			...		
<b>Crediti e debiti e altre attività/passività valutate al costo ammortizzato</b>						
- Crediti commerciali e altri crediti <sup>(d)</sup>	4.981	(57)		5.574	1	
- Crediti finanziari <sup>(c)</sup>	8.862	311		4.644	379	
- Debiti commerciali e altri debiti <sup>(e)</sup>	(5.545)	(30)		(5.632)	(50)	
- Debiti finanziari <sup>(c)</sup>	(24.943)	(616)		(25.683)	(613)	

(a) Gli effetti a conto economico sono stati rilevati negli "Altri proventi (oneri) operativi" per €105 milioni di proventi (proventi per €116 milioni nel 2018) e nei "Proventi (oneri) finanziari" per €5 milioni di oneri (oneri per €97 milioni nel 2018).

(b) Gli effetti a conto economico della quota inefficace sono stati rilevati negli "Altri proventi (oneri) operativi".

(c) Gli effetti a conto economico sono stati rilevati nei "Proventi (oneri) finanziari".

(d) Gli effetti a conto economico sono stati rilevati negli "Acquisti prestazioni di servizi e costi diversi" per €63 milioni di oneri (oneri per €26 milioni nel 2018) (svalutazioni al netto degli utilizzi) e nei "Proventi (oneri) finanziari" per le differenze di cambio da allineamento al cambio di fine esercizio per €6 milioni di proventi (proventi per €27 milioni nel 2018).

(e) Gli effetti a conto economico sono stati rilevati nei "Proventi (oneri) finanziari" per le differenze di cambio da allineamento al cambio di fine esercizio.

### Informazioni sulle valutazioni al fair value

Di seguito è indicata la classificazione delle attività e passività valutate al fair value nello schema di stato patrimoniale secondo la gerarchia del fair value definita in funzione della significatività degli input utilizzati nel processo di valutazione. In particolare, a seconda delle caratteristiche degli input utilizzati per la valutazione, la gerarchia del fair value prevede i seguenti livelli:

(a) Livello 1: prezzi quotati (e non oggetto di modifica) su mercati attivi per le stesse attività o passività finanziarie;

(b) Livello 2: valutazioni effettuate sulla base di input, differenti dai prezzi quotati di cui al punto precedente, che, per le attività/passività oggetto di valutazione, sono osservabili direttamente (prezzi) o indirettamente (in quanto derivati dai prezzi);

(c) Livello 3: input non basati su dati di mercato osservabili.

In relazione a quanto sopra le attività e passività valutate al fair value al 31 dicembre 2019 di Eni SpA sono classificate:

(€ milioni)	2019			2018		
	Livello 1	Livello 2	Livello 3	Livello 1	Livello 2	Livello 3
<b>Attività correnti:</b>						
Attività finanziarie destinate al trading	5.689	541		5.910	190	
Rimanenze - Certificati bianchi	13			13		
Strumenti finanziari derivati non di copertura		998			641	
Strumenti finanziari derivati di copertura cash flow hedge		38			245	
<b>Attività non correnti:</b>						
Partecipazioni minoritarie			18			18
Altre attività finanziarie - Titoli	20			20		
Strumenti finanziari derivati non di copertura		115			108	
Strumenti finanziari derivati di copertura cash flow hedge					84	
<b>Passività correnti:</b>						
Strumenti finanziari derivati non di copertura		757			601	
Strumenti finanziari derivati di copertura cash flow hedge		729			162	
<b>Passività non correnti:</b>						
Strumenti finanziari derivati non di copertura		107			147	
Strumenti finanziari derivati di copertura cash flow hedge		70			13	

Nel corso dell'esercizio 2019 non vi sono stati trasferimenti significativi tra i diversi livelli della gerarchia del fair value.

### Contenziosi

Eni è parte in procedimenti civili e amministrativi e in azioni legali collegate al normale svolgimento delle sue attività. Sulla base delle informazioni attualmente a disposizione, e tenuto conto dei fondi rischi esistenti, Eni SpA ritiene che tali procedimenti e azioni non determineranno effetti negativi rilevanti sul bilancio di esercizio. Per una sintesi dei procedimenti più significativi riguardanti Eni SpA si rinvia al paragrafo "Garanzie, impegni e rischi – Contenziosi" delle Note al bilancio consolidato. Per tali contenziosi, come indicato nelle note al bilancio consolidato, salvo diversa

indicazione, non è stato effettuato alcuno stanziamento perché Eni SpA ritiene improbabile un esito sfavorevole dei procedimenti ovvero perché l'ammontare dello stanziamento non è stimabile in modo attendibile.

### Regolamentazione in materia ambientale

Si rinvia al paragrafo "Garanzie, impegni e rischi – Regolamentazione in materia ambientale" delle Note al bilancio consolidato. Con riferimento allo Schema Europeo di Emissions Trading (ETS), nell'esercizio 2019, a fronte di 5,95 milioni di tonnellate di anidride carbonica emessa in atmosfera, sono stati assegnati 4,92 milioni di permessi di emissione. Il deficit risultante (1,03 milioni di tonnellate di permessi di emissione) è stato interamente compensato mediante acquisto di permessi di emissione sul mercato.

## 28 | Ricavi

### RICAVI DELLA GESTIONE CARATTERISTICA

(€ milioni)	2019	2018
<b>Ricavi delle vendite e delle prestazioni</b>		
Prodotti Petroliiferi	14.374	14.956
Gas naturale	8.577	10.568
Energia elettrica e utility	2.337	2.419
GNL	1.183	1.679
Greggi	556	751
Gestione sviluppo sistemi informatici	99	103
Vettoriamento gas su tratte estere	55	68
Altre vendite e prestazioni	1.311	1.251
	<b>28.492</b>	<b>31.795</b>
<b>Variazioni dei lavori in corso su ordinazione</b>	<b>4</b>	
	<b>28.496</b>	<b>31.795</b>

(€ milioni)	2019	2018
Ricavi rilevati a fronte di anticipi e altre passività con la clientela esisitenti all'inizio dell'esercizio <sup>(a)</sup>	107	131
Ricavi rilevati a fronte di performance obligation soddisfatte o parzialmente soddisfatte in esercizi precedenti	10	13
	<b>117</b>	<b>144</b>

(a) Per ulteriori informazioni si rinvia alla nota n. 10 - Altre attività e passività.

I ricavi delle vendite e delle prestazioni sono indicati al netto delle seguenti voci:

(€ milioni)	2019	2018
Accise su prodotti petroliferi	(8.793)	(8.663)
Vendite a gestori di stazioni di servizio per consegne fatturate a titolari di carte di credito e carte prepagate	(2.052)	(1.876)
Vendite in conto permuta di prodotti petroliferi, escluse le accise	(362)	(476)
Prestazioni fatturate a partner per attività in joint venture	(259)	(226)
Ricavi operativi relativi a permuta greggi	(145)	(123)
Ricavi per operazioni a premio per fidelizzazione clientela	(?)	(?)
	<b>(11.618)</b>	<b>(11.371)</b>

I ricavi verso parti correlate sono indicati alla nota n. 34 – Rapporti con parti correlate.

### ALTRI RICAVI E PROVENTI

(€ milioni)	2019	2018
Plusvalenze da cessioni e da conferimenti	11	17
Locazioni, affitti e noleggi	55	57
Proventi per attività in joint venture	41	37
Indennizzi	103	20
Altri proventi	220	200
	<b>430</b>	<b>331</b>

Gli altri ricavi e proventi verso parti correlate sono indicati alla nota n. 34 – Rapporti con parti correlate.

## 29 | Costi

## ACQUISTI, PRESTAZIONI DI SERVIZI E COSTI DIVERSI

(€ milioni)	2019	2018
Costi per materie prime, sussidiarie, di consumo e merci	22.059	24.004
Costi per servizi	4.901	5.282
Costi per godimento di beni di terzi	305	490
Accantonamenti netti ai fondi per rischi e oneri	572	492
Variazioni rimanenze	(550)	120
Altri oneri	248	234
	<b>27.535</b>	<b>30.622</b>

I costi per materie prime, sussidiarie, di consumo e merci riguardano:

(€ milioni)	2019	2018
Materie prime, sussidiarie	9.051	8.845
Gas naturale	8.563	10.315
Prodotti	3.728	3.862
Semilavorati	498	863
Materiali e materie di consumo	418	309
a dedurre:		
Acquisti per investimenti	(178)	(179)
Ricavi recuperi da partner quota costi acquisto per materie prime, sussidiarie, di consumo e merci	(21)	(11)
	<b>22.059</b>	<b>24.004</b>

I costi per servizi riguardano:

(€ milioni)	2019	2018
Trasporto e distribuzione di gas naturale	1.477	1.820
Progettazione e direzione lavori	727	605
Tolling fee per la produzione di energia elettrica	431	556
Costruzioni, rilievi geologici e geofisici e perforazioni	408	461
Manutenzioni	390	354
Trasporti e movimentazioni	311	311
Consulenze e prestazioni professionali	252	234
Sviluppo, gestione infrastrutture e applicativi ICT	216	221
Costi di vendita diversi	186	159
Trasporto e distribuzione di energia elettrica	143	145
Viaggi, missioni e altri	132	120
Servizi di modulazione e stoccaggio	99	83
Postali, telefoniche e ponti radio	88	81
Pubblicità, promozione e attività di comunicazione	73	80
Compensi di lavorazione	44	21
Altri	850	863
	<b>5.827</b>	<b>6.115</b>
a dedurre:		
Servizi per investimenti	(701)	(640)
Ricavi recuperi da partner quota costi per servizi	(225)	(193)
	<b>4.901</b>	<b>5.282</b>

I costi di ricerca e sviluppo che non soddisfano le condizioni stabilite per la loro rilevazione nell'attivo patrimoniale sono rilevati a conto economico e ammontano a €128 milioni.

I costi per godimento beni di terzi di €305 milioni comprendono royalties su prodotti petroliferi estratti per €163 milioni (€161 milioni al 31 dicembre 2018).

Gli accantonamenti netti ai fondi per rischi e oneri ammontano a €572 milioni. Le informazioni relative ai fondi rischi e oneri sono indicate alla nota n. 22 – Fondi per rischi e oneri, cui si rinvia.

Gli altri oneri di €248 milioni includono essenzialmente: (i) le imposte indirette e tasse (€114 milioni); (ii) gli oneri addebitati dal GSE – Gestore Servizi Energetici relativi a differenziali zonali, gli oneri per transazioni effettuate sulla borsa elettrica e gli altri oneri di gestione delle attività connesse con la commercializzazione dell'energia elettrica (€45 milioni).

Gli acquisti, prestazioni di servizi e costi diversi verso parti correlate sono indicati alla nota n. 34 – Rapporti con parti correlate.

## COSTO LAVORO

Il costo lavoro si analizza come segue:

(€ milioni)	2019	2018
Salari e stipendi	909	884
Oneri sociali	254	247
Oneri per benefici ai dipendenti	102	114
Costi personale in comando	40	39
Altri costi	36	18
	<b>1.341</b>	<b>1.302</b>
a dedurre:		
- proventi relativi al personale	(115)	(120)
- incrementi di immobilizzazioni per lavori interni	(37)	(50)
- ricavi recuperi da partner quota costo lavoro	(4)	(4)
	<b>1.185</b>	<b>1.128</b>

Gli oneri per benefici ai dipendenti sono analizzati alla nota n. 23 – Fondi per benefici ai dipendenti.

## Numero medio dei dipendenti

Il numero medio dei dipendenti ripartito per categoria è il seguente:

(numero)	2019	2018
Dirigenti	626	625
Quadri	4.466	4.328
Impiegati	5.874	5.678
Operai	998	1.055
	<b>11.964</b>	<b>11.686</b>

Il numero medio dei dipendenti è calcolato come media mensile dei dipendenti per categoria.

## Piani di incentivazione dei dirigenti con azioni Eni

L'Assemblea del 13 aprile 2017 ha approvato il Piano di Incentivazione di Lungo Termine 2017-2019, conferendo al Consiglio di Amministrazione ogni potere necessario per l'attuazione del Piano e autorizzando lo stesso a disporre fino a un massimo di 11 milioni di azioni proprie al servizio del Piano. Il Piano di Incentivazione di Lungo Termine 2017-2019 prevede tre attribuzioni di azioni ordinarie negli anni 2017, 2018 e 2019 ed è destinato all'Amministratore Delegato di Eni e ai dirigenti di Eni e delle sue società controllate rientranti nell'ambito delle "risorse manageriali critiche per il business", individuate tra coloro che occupano le posizioni più direttamente responsabili dei risultati aziendali o che sono di interesse strategico, compresi i dirigenti con responsabilità strategiche. Il Piano prevede l'assegnazione di azioni Eni a titolo gratuito ai beneficiari al termine di un periodo di vesting triennale a condizione che gli stessi siano rimasti in servizio. Coerentemente alla natura sostanziale di retribuzione, ai sensi delle disposizioni dei principi contabili internazionali, il costo del piano è determinato con riferimento al fair value degli strumenti attribuiti e alla previsione del numero di azioni da assegnare al termine del vesting period; il costo è rilevato pro-rata temporis lungo il vesting period. Il numero di azioni che verrà assegnato a scadenza dipende: (i) per il 50%, dall'andamento del Total Shareholder Return (TSR) del titolo Eni, rapportato al TSR dell'indice FTSE Mib di Borsa Italiana, confrontato con quello registrato da un gruppo di competitors di Eni ("Peers Group")<sup>10</sup> rapportato anch'esso con il TSR delle rispettive borse valori di riferimento<sup>11</sup>; e (ii) per il 50%, dalla variazione percentuale annuale del Net Present Value (NPV) delle riserve certe confrontata con l'analoga variazione di ciascuna società del Peer Group. In base all'andamento dei parametri di performance sopra indicati, il numero di azioni che saranno offerte a titolo gratuito dopo tre anni dall'attribuzione potrà essere compreso tra lo 0% e il 180% del numero delle azioni attribuite inizialmente; il 50% delle azioni che saranno effettivamente assegnate a ciascun beneficiario in servizio sarà sottoposto ad una clausola di lock-up che ne impedisce il trasferimento per un anno dalla data di assegnazione.

Alla grant date sono state attribuite: (i) nel 2017, n. 1.719.061 azioni; il fair value medio ponderato di tali azioni alla medesima data è pari a €7,99 per azione; (ii) nel 2018, n. 1.517.975 azioni; il fair value medio ponderato di tali azioni alla medesima data è pari a €11,73 per azione; (iii) nel 2019, n. 1.759.273 azioni; il fair value medio ponderato di tali azioni alla medesima data è pari a €9,88 per azione.

La determinazione del fair value è stata operata adottando appropriate tecniche di valutazione avuto riguardo ai differenti parametri di performance previsti dal piano (metodo stocastico per la componente del piano afferente al TSR e modello Black-Scholes per la componente afferente al NPV delle riserve) tenendo conto, essenzialmente, del valore del titolo Eni alla data di attribuzione (€13,714, per l'attribuzione 2019; €14,246, per l'attribuzione 2018; €13,81 per l'attribuzione 2017), ridotto dei dividendi attesi nel vesting period (ca. 6,1% per l'attribuzione 2019 e ca. 5,8% per le attribuzioni 2017 e 2018 del prezzo dell'azione alla data di attribuzione), considerando la volatilità del titolo (ca. 19% per l'attribuzione 2019; ca. 20% per l'attribuzione 2018; ca. 25% per l'attribuzione 2017), le previsioni relative all'andamento dei parametri di performance, nonché il minor valore attribuibile alle azioni caratterizzate dal vincolo di cedibilità al termine del vesting period (cd. lock-up period).

I costi relativi al Piano di Incentivazione di Lungo Termine 2017, 2018 e 2019, rilevati come componente del costo lavoro in quanto afferenti a dipendenti della Società, ammontano a €7,8 milioni (€4,3 milioni nel 2018) con contropartita alle riserve di patrimonio netto.

## Compensi spettanti al key management personnel

I compensi spettanti a soggetti che hanno il potere e la responsabilità della pianificazione, direzione e controllo della Società e quindi gli amministratori esecutivi e non, i Dirigenti con responsabilità strategiche (cd. key management personnel) in carica nel corso dell'esercizio ammontano (inclusi i contributi e gli oneri accessori) a €48 milioni e €35 milioni rispettivamente per il 2019 e il 2018 e si analizzano come segue:

(€ milioni)	2019	2018
Salari e stipendi	25	24
Benefici successivi al rapporto di lavoro	2	2
Altri benefici a lungo termine	11	9
Indennità per cessazione rapporto di lavoro	10	
	<b>48</b>	<b>35</b>

## Compensi spettanti agli amministratori e sindaci

I compensi spettanti agli amministratori ammontano a €9,2 milioni e i compensi spettanti ai sindaci ammontano a €374 mila (art. 2427, n. 16 del Codice Civile). Questi compensi riguardano gli emolumenti e ogni altra somma

avente natura retributiva, previdenziale e assistenziale dovuta per lo svolgimento della funzione che abbiano costituito un costo per la Società, anche se non soggetti all'imposta sul reddito delle persone fisiche.

[10] Il Peer Group è composto dalle seguenti società: Anadarko, Apache, BP, Chevron, ConocoPhillips, ExxonMobil, Marathon Oil, Royal Dutch Shell, Statoil e Total.

[11] La condizione di performance connessa con il TSR ai sensi dei principi contabili internazionali rappresenta una cd. market condition.

## 30 | Proventi (oneri) finanziari

(€ milioni)	2019	2018
<b>Proventi (oneri) finanziari:</b>		
Proventi finanziari	1.625	1.616
Oneri finanziari	(2.016)	(1.879)
Proventi (oneri) netti su attività finanziarie destinate al trading	117	33
	<b>(274)</b>	<b>(230)</b>
Strumenti finanziari derivati	(5)	(97)
	<b>(279)</b>	<b>(327)</b>

I proventi (oneri) finanziari si analizzano come segue:

(€ milioni)	2019	2018
<b>Proventi (oneri) finanziari correlati all'indebitamento finanziario netto:</b>		
Interessi e altri oneri su prestiti obbligazionari	(510)	(459)
Interessi e altri oneri verso banche e altri finanziatori	(80)	(69)
Interessi passivi su passività per beni in leasing	(81)	
Interessi attivi su depositi e c/c	9	4
Proventi (oneri) su attività finanziarie destinate al trading	117	33
Interessi e altri proventi su crediti finanziari non strumentali all'attività operativa	86	45
Commissioni mancato utilizzo linee di credito	(10)	(12)
	<b>(469)</b>	<b>(458)</b>
<b>Differenze attive (passive) di cambio:</b>		
Differenze attive realizzate	1.207	1.270
Differenze attive da valutazione	165	142
Differenze passive realizzate	(1.071)	(1.037)
Differenze passive da valutazione	(260)	(267)
	<b>41</b>	<b>108</b>
<b>Altri proventi (oneri) finanziari:</b>		
Oneri finanziari connessi al trascorrere del tempo <sup>(a)</sup>	(42)	(42)
Interessi e altri proventi su crediti finanziari strumentali all'attività operativa	125	114
Commissioni per servizi finanziari	24	35
Oneri correlati ad operazioni di factoring	(3)	(4)
Altri proventi	9	6
Altri oneri	(22)	(19)
	<b>91</b>	<b>90</b>
Oneri finanziari imputati all'attivo patrimoniale	63	30
	<b>(274)</b>	<b>(230)</b>

(a) La voce riguarda l'incremento dei fondi rischi ed oneri che sono indicati, ad un valore attualizzato, nelle passività non correnti del bilancio.

Gli strumenti finanziari derivati, negativi di €5 milioni, sono indicati alla nota n. 24 – Strumenti finanziari derivati e hedge accounting.

I proventi (oneri) finanziari verso parti correlate sono indicati alla nota n. 34 – Rapporti con parti correlate.



## 31 | Proventi (oneri) su partecipazioni

I proventi (oneri) su partecipazioni si analizzano come segue:

(€ milioni)	2019	2018
Dividendi	6.623	4.851
Altri proventi	420	77
<b>Totale proventi</b>	<b>7.043</b>	<b>4.928</b>
Svalutazioni e altri oneri	(1.366)	(1.239)
	<b>5.677</b>	<b>3.689</b>

I proventi su partecipazioni si analizzano come segue:

(€ milioni)	2019	2018
<b>Dividendi</b>		
Eni International BV	6.097	3.716
Eni Investment Plc		436
Versalis SpA		304
Eni Angola SpA	175	
EniPower SpA	113	60
Trans Tunisian Pipeline Company SpA	51	74
Eni Trading & Shipping SpA		73
Eni Insurance DAC	49	35
Ecofuel SpA	44	35
Eni Finance International SA	32	68
Floaters SpA	17	17
LNG Shipping SpA	17	
Transmediterranean Pipeline Co Ltd	8	7
Eni Fuel SpA	8	
EniProgetti SpA	1	18
Transmed SpA	5	3
Norpipe Terminal Holdco Ltd	3	
Altre	3	5
	<b>6.623</b>	<b>4.851</b>
<b>Altri proventi</b>		
Ripresa di valore Eni Angola SpA	414	
Ripresa di valore Eni New Energy SpA	4	
Ripresa di valore Servizi Aerei SpA	1	
Proventi su cessione Eni Gas & Power NV	1	
Ripresa di valore LNG Shipping SpA		57
Ripresa di valore Floaters SpA		18
Ripresa di valore Eni Mediterranea Idrocarburi SpA		2
	<b>420</b>	<b>77</b>
<b>Totale proventi</b>	<b>7.043</b>	<b>4.928</b>

Le svalutazioni e gli altri oneri si analizzano come segue:

(€ milioni)	2019	2018
<b>Svalutazioni</b>		
Eni Investments Plc		476
Versalis SpA	551	258
Eni Rewind SpA (ex Syndial SpA)	426	202
Eni Mediterranea Idrocarburi SpA	118	
Raffineria di Gela SpA	76	124
Eni Petroleum Co Inc	63	102
LNG Shipping SpA	17	
EniProgetti SpA	17	27
Eni Mozambico SpA	13	4
Unión Fenosa Gas SA	8	15
Agenzia Giornalistica Italia SpA	7	7
Floaters SpA	3	
Società Petrolifera Italiana SpA	3	3
Servizi Aerei SpA		8
Eni New Energy SpA		4
Eni Adfin SpA (in liquidazione)		3
Altre minori		1
	<b>1.302</b>	<b>1.234</b>
<b>Altri oneri</b>		
Perdite su partecipazione Raffineria di Gela SpA	64	5
	<b>64</b>	<b>5</b>
<b>Totale oneri</b>	<b>1.366</b>	<b>1.239</b>

## 32 | Imposte sul reddito

Le imposte sul reddito si analizzano come segue:

(€ milioni)	2019	2018
- IRES	17	33
<b>Totale imposte correnti</b>	<b>17</b>	<b>33</b>
Imposte differite	9	4
Imposte anticipate <sup>(a)</sup>	(409)	(38)
<b>Totale imposte differite e anticipate</b>	<b>(400)</b>	<b>(34)</b>
<b>Totale imposte estere</b>	<b>(8)</b>	<b>(5)</b>
<b>Totale imposte sul reddito di Eni SpA</b>	<b>(391)</b>	<b>(6)</b>
Imposte correnti relative alla joint operation	1	(3)
Imposte anticipate (differite) relative alla joint operation		6
<b>Totale imposte sul reddito joint operation</b>	<b>1</b>	<b>3</b>
	<b>(390)</b>	<b>(3)</b>

(a) Per il commento alle imposte anticipate si rinvia alla nota n. 17 – Attività per imposte anticipate.

L'ultimo esercizio definito ai fini fiscali è il 2014.

L'analisi della differenza tra l'aliquota teorica e l'aliquota effettiva di Eni SpA, inclusiva delle joint operation è di seguito analizzata:

(€ milioni)	2019			2018		
		Aliquota	Imposta		Aliquota	Imposta
Utile prima delle imposte	3.368	24,00%	808	3.176	24,00%	762
Differenza tra valore e costi della produzione	(2.030)	4,96%		(186)	5,00%	
<b>Aliquota teorica</b>		<b>24,00%</b>			<b>24,00%</b>	
Effetto delle variazioni in aumento (diminuzione) rispetto all'aliquota teorica:						
- dividendi esclusi da tassazione		-44,97%			-34,82%	
- perdite fiscali società consolidate		-1,87%			-1,70%	
- svalutazioni/rivalutazioni partecipazioni		6,74%			9,32%	
- svalutazione anticipate		23,57%			3,12%	
- perdita fiscale per imposte passati esercizi		2,94%				
- altre variazioni		1,17%			0,17%	
<b>Aliquota effettiva</b>		<b>11,58%</b>			<b>0,09%</b>	

### 33 | Esplorazione e valutazione di risorse Oil & Gas

I valori rilevati in bilancio in merito all'attività di esplorazione e valutazione di risorse minerarie, relative alla Exploration & Production, sono di seguito indicati:

(€ milioni)	2019	2018
<b>Ricavi relativi all'attività di esplorazione e valutazione</b>		
Costi di esplorazione ed appraisal imputati a conto economico:		
- costi per prospezioni geologiche e geofisiche	18	24
<b>Totale costi di esplorazione ed appraisal imputati a conto economico</b>	<b>18</b>	<b>24</b>
<b>Attività materiali: attività di esplorazione ed appraisal</b>	<b>293</b>	<b>287</b>

### 34 | Rapporti con parti correlate

Le operazioni compiute da Eni con le parti correlate riguardano:

- lo scambio di beni, la prestazione di servizi, la provvista e l'impiego di mezzi finanziari con le imprese controllate, collegate e joint venture, come meglio specificato nel prosieguo;
- lo scambio di beni e la prestazione di servizi con altre società controllate dallo Stato italiano, come meglio specificato nel prosieguo;
- lo scambio di beni e la prestazione di servizi con società correlate a Eni SpA per il tramite di alcuni componenti del Consiglio di Amministrazione. Tali operazioni sono esenti dall'applicazione della normativa interna Eni "Operazioni con interessi degli amministratori e sindaci e operazioni con parti correlate", emanata in attuazione della regolamentazione Consob, poiché si tratta di operazioni ordinarie concluse a condizioni di mercato o standard, ovvero poiché al di sotto della soglia di esiguità prevista dalla procedura stessa;
- i contributi a soggetti non aventi natura societaria, riferibili a Eni

SpA, che perseguono iniziative di carattere umanitario, culturale e scientifico e i contributi versati ai fondi pensione. In particolare nel corso del 2019 con: (i) Eni Foundation, costituita senza scopo di lucro e con l'obiettivo di perseguire esclusivamente finalità di solidarietà sociale ed umanitaria nei settori dell'assistenza, della sanità, dell'educazione, della cultura e dell'ambiente, nonché della ricerca scientifica e tecnologica (€1 milioni); (ii) Fondazione Eni Enrico Mattei (FEEM), costituita con lo scopo di contribuire, attraverso studi, ricerche e iniziative di formazione e informazione, all'arricchimento delle conoscenze sulle problematiche riguardanti l'economia, l'energia e l'ambiente su scala locale e globale (€6 milioni); (iii) fondo pensione dirigenti (€21 milioni).

Tutte le operazioni sono state compiute nell'interesse della Società e, ad eccezione delle operazioni con gli enti che perseguono iniziative di carattere umanitario, culturale e scientifico, fanno parte dell'ordinaria gestione.

L'analisi dei rapporti di natura commerciale e diversa con le imprese controllate, collegate e joint venture e con altre società controllate dallo Stato è la seguente:

### Esercizio 2019

Denominazione (€ milioni)	31.12.2019					2019		
	Crediti e altre attività	Debiti e altre passività	Derivati attivi	Derivati passivi	Garanzie	Costi <sup>(a)</sup>	Ricavi <sup>(b)</sup>	Derivati su commodity
<b>Imprese controllate</b>								
Agip Caspian Sea BV	3				14.021		8	
Agip Karachaganak BV	7	1			3.077	1	16	
Ecofuel SpA	5	15			9	193	3	
Eni Abu Dhabi BV	10	1			44.522	2	18	
Eni Abu Dhabi Refining & Trading BV					6.527			
Eni AEP Ltd					109			
Eni Algeria Exploration BV	13				79		14	
Eni Angola SpA	32				3.048		64	
Eni Austria GmbH	11				15		148	
Eni Congo SA	25						58	
Eni Deutschland GmbH	158	10			5	113	573	
Eni France Sàrl	2				52		18	
Eni Fuel SpA	281	49			30	8	980	
Eni Gas & Power France SA	160				72		738	
Eni gas e luce SpA	420	173	181	81	612	4	1.915	142
Eni Insurance Designated Activity Company	1	4			75	34	104	
Eni International BV	1				178		1	
Eni Lasmo PLC					576			
Eni Mediterranea Idrocarburi SpA	34	28			13	232	115	
Eni México S. de RL de CV	19	2			194	(2)	51	
Eni Mozambico SpA	2				127		4	
Eni Mozambique Engineering Ltd	3	15				104	12	
Eni Muara Bakau BV	57	68				224	15	
Eni North Africa BV	15	13			65	225	29	
Eni Pakistan (M) Limited Sàrl					53			
Eni Petroleum US Llc					258			
Eni Rewind SpA (ex Syndial SpA)	29	175			807	366	47	
Eni Suisse SA	13	2				22	161	
Eni Trading & Shipping Inc					604			
Eni Trading & Shipping SpA	1.068	1.791	757	1.446	3.914	9.476	3.925	(1.639)
Eni ULX Ltd					279			
Eni US Operating Co Inc					706	1	1	
Eni USA Gas Marketing Llc					1.285			
Eni Venezuela BV	3					79	25	
EniPower Mantova SpA	4	21			6	87	13	
EniPower SpA	52	83			12	361	86	
EniProgetti SpA	18	93			7	140	21	
EniServizi SpA	19	29			15	145	34	
Ieoc Production BV	40	3			2	3	90	
Nigerian Agip Oil Company Ltd	26				73	1	53	
Raffineria di Gela SpA	9	16			143	51	22	
Serfactoring SpA	1	53				1	2	
Trans Tunisian Pipeline Company SpA	15	11				292	44	
Versalis France SAS					94			
Versalis SpA	164	50	2	1	269	113	737	2
Altre*	183	77	40	41	421	218	391	
	<b>2.903</b>	<b>2.783</b>	<b>980</b>	<b>1.569</b>	<b>82.354</b>	<b>12.494</b>	<b>10.536</b>	<b>(1.495)</b>

Denominazione (€ milioni)	31.12.2019					2019		
	Creditì e altre attività	Debiti e altre passività	Derivati attivi	Derivati passivi	Garanzie	Costi <sup>(a)</sup>	Ricavi <sup>(b)</sup>	Derivati su commodity
<b>Imprese collegate e joint venture</b>								
Angola LNG Supply Services LLC					181			
Coral FLNG SA	15						70	
Gruppo Saipem	2	13			510	24	6	
Società EniPower Ferrara Srl	3	31			5	111	10	
Unión Fenosa Gas SA					57		1	
Vår Energi AS	17	8			296	79	30	
Altre <sup>(*)</sup>	4	8			3	53	26	
	<b>41</b>	<b>60</b>			<b>1.052</b>	<b>267</b>	<b>143</b>	
<b>Imprese controllate dallo Stato</b>								
Gruppo Enel	5	12				71	79	
Gruppo Snam	271	224				1.208	51	
GSE - Gestore Servizi Elettrici	23	17				407	535	
Terna SpA	21	12	2	1		60	20	17
Altre imprese a controllo statale <sup>(*)</sup>	8	7				14	11	
	<b>328</b>	<b>272</b>	<b>2</b>	<b>1</b>		<b>1.759</b>	<b>697</b>	<b>17</b>
<b>Fondi pensione e fondazioni</b>		<b>2</b>				<b>28</b>		
	<b>3.272</b>	<b>3.117</b>	<b>982</b>	<b>1.570</b>	<b>83.406</b>	<b>14.548</b>	<b>11.376</b>	<b>(1.478)</b>

(a) I costi si differenziano da quelli dello schema di conto economico perché sono esposti al lordo delle quote capitalizzate e del costo per personale in comando.

(b) I ricavi si differenziano da quelli dello schema di conto economico perché sono esposti i proventi relativi al personale in comando.

(\*) Per rapporti di importo unitario inferiori a €50 milioni.

## Esercizio 2018

Denominazione	(€ milioni)	31.12.2018					2018		
		Crediti e altre attività	Debiti e altre passività	Derivati attivi	Derivati passivi	Garanzie	Costi <sup>(a)</sup>	Ricavi <sup>(b)</sup>	Derivati su commodity
<b>Imprese controllate</b>									
Agip Caspian Sea BV		2				13.746		6	
Agip Karachaganak BV		4	1			3.016	1	14	
Agip Oil Ecuador BV		1				135		3	
Ecofuel Spa		6	16			8	200	3	
Eni Abu Dhabi BV		9	1			34.918	1	10	
Eni AEP Ltd						102			
Eni Algeria Exploration BV		2				65		4	
Eni Angola SpA		33				2.988		49	
Eni Austria GmbH		11				12		134	
Eni Congo SA		30						56	
Eni Deutschland GmbH		42	9			23	104	750	
Eni Finance International SA		2		84	41			4	
Eni France Sàrl		3				55	38	14	
Eni Fuel SpA		268	44			32	10	1.757	
Eni Gas & Power France SA		215				79		845	
Eni gas e luce SpA		480	189	62	43	544	[27]	1.885	22
Eni Insurance Designated Activity Company		98	1			174	24	21	
Eni International BV		1				175		3	
Eni Lasmò PLC						565			
Eni Mediterranea Idrocarburi SpA		23	34			6	265	108	
Eni México S. de RL de CV		22	2			262	1	50	
Eni Mozambique Engineering Ltd		6	22				112	17	
Eni Muara Bakau BV		12	34				382	14	
Eni Norge AS							116	32	
Eni North Africa BV		17	22			64	260	30	
Eni Pakistan (M) Limited Sàrl						52			
Eni Petroleum US LLC						253			
Eni Suisse SA		12					15	160	
Eni Trading & Shipping SpA		1.102	1.313	772	680	4.270	9.379	4.906	460
Eni Trading & Shipping Inc						533			
Eni ULX Ltd						221			
Eni US Operating Co Inc						692		2	
Eni USA Gas Marketing LLC						1.260			
EniPower Mantova SpA		5	51			6	138	18	
EniPower SpA		35	213			13	433	75	
EniProgetti SpA		18	92			7	135	22	
EniServizi SpA		15	26			10	136	39	
Floaters SpA		1	18			2	55	3	
leoc Exploration BV		39	4				1	93	
LNG Shipping SpA		5	5			6	60	3	
Naoc Nigerian Agip Oil Co Ltd		15				72		45	
Raffineria di Gela SpA		3	4			143	28	15	
Syndial SpA		25	165			755	356	43	
Trans Tunisian Pipeline Company SpA		19	81				376	59	
Versalis France SAS						94			
Versalis SpA		178	63	3		608	156	860	16
Altre*		147	99	1		410	160	374	
		<b>2.906</b>	<b>2.509</b>	<b>922</b>	<b>764</b>	<b>66.376</b>	<b>12.915</b>	<b>12.526</b>	<b>498</b>

Denominazione (€ milioni)	31.12.2018					2018		
	Crediti e altre attività	Debiti e altre passività	Derivati attivi	Derivati passivi	Garanzie	Costi <sup>(a)</sup>	Ricavi <sup>(b)</sup>	Derivati su commodity
<b>Imprese collegate e joint venture</b>								
Angola LNG Supply Services LLC					177			
Coral FLNG SA	13						62	
Gruppo Saipem	6	20			793	86	6	
Società EniPower Ferrara Srl	4	45			10	113	17	
Unión Fenosa Gas SA					57		123	
Vår Energi AS	11	11			218			
Altre <sup>(*)</sup>	17	5			1	52	22	
	<b>51</b>	<b>81</b>			<b>1.256</b>	<b>251</b>	<b>230</b>	
<b>Imprese controllate dallo Stato</b>								
Gruppo Enel	7	5				68	92	
Gruppo Snam	234	284				1.183	106	
Gruppo Terna	7	9				57	17	8
GSE - Gestore Servizi Energetici	60	79				477	535	
Altre imprese a controllo statale <sup>(*)</sup>	20	10				16	34	
	<b>328</b>	<b>387</b>				<b>1.801</b>	<b>784</b>	<b>8</b>
<b>Fondi pensione e fondazioni</b>								
		2				29		
	<b>3.285</b>	<b>2.979</b>	<b>922</b>	<b>764</b>	<b>67.632</b>	<b>14.996</b>	<b>13.540</b>	<b>506</b>

(a) I costi si differenziano da quelli dello schema di conto economico perché sono esposti al lordo delle quote capitalizzate e del costo per personale in comando.

(b) I ricavi si differenziano da quelli dello schema di conto economico perché sono esposti i proventi relativi al personale in comando.

(\*) Per rapporti di importo unitario inferiori a €50 milioni.

I rapporti più significativi con le imprese controllate, collegate e joint venture riguardano:

- l'acquisto di greggio da Eni Trading & Shipping SpA e da Eni Mediterranea Idrocarburi SpA sulla base dei corrispettivi legati alle quotazioni dei greggi di riferimento sui mercati internazionali riconosciuti;
- la fornitura di prodotti petroliferi a società italiane controllate (tra le principali Eni Fuel SpA, Eni Mediterranea Idrocarburi SpA, Eni Trading & Shipping SpA, Versalis SpA), nonché di greggi a Eni Deutschland GmbH e prodotti petroliferi a controllate estere, principalmente europee (tra cui Eni Austria GmbH ed Eni Suisse SA). I rapporti sono regolati sulla base di corrispettivi legati alle quotazioni dei prodotti e dei greggi sui mercati internazionali di riferimento riconosciuti;
- la fornitura di gas e GNL a società controllate in Italia (Eni gas e luce SpA, Eni Trading & Shipping SpA, Versalis SpA,) e all'estero (Eni Gas & Power France SA, Unión Fenosa Gas SA) sulla base di corrispettivi legati all'andamento dei principali prodotti energetici;
- la fornitura di energia elettrica e vapore a società controllate (Eni gas e luce SpA, EniPower SpA, Eni Trading & Shipping SpA, Versalis SpA);
- l'acquisto di gas da società controllate e collegate (tra le principali Eni Mediterranea Idrocarburi SpA, Eni North Africa BV, Eni Muara Bakau BV, Eni Trading & Shipping SpA) sulla base di corrispettivi legati all'andamento dei principali prodotti energetici;
- l'acquisizione di servizi di ingegneria da EniProgetti SpA ed Eni Mozambique Engineering Ltd;
- l'acquisto di carburante per aviazione da Eni France Sàrl ed Eni Deutschland GmbH sulla base di corrispettivi legati alle quotazioni del prodotto sui mercati internazionali riconosciuti;
- la fornitura di servizi specialistici nel campo dell'upstream petrolifero a società controllate e collegate (tra le principali Coral FLNG SA, leoc Production BV, Eni Angola SpA, Eni Mexico S. De R.L., Nigerian Agip Oil Co Ltd, Eni Congo SA, EniProgetti SpA, Eni North Africa BV, Vår Energi AS, Eni Mediterranea Idrocarburi SpA ed Eni Us Operating Co) fatturati sulla base dei costi sostenuti;
- l'acquisizione di servizi di trasporto gas all'estero da Trans Tunisian Pipeline Company SpA; i ricavi verso la Trans Tunisian Pipeline Company SpA riguardano essenzialmente la vendita del gas utilizzato dalla Società per assolvere il proprio debito d'imposta in natura nei confronti dello Stato tunisino;
- l'acquisizione di servizi relativi all'utilizzo del mezzo navale Firenze FPSO da Floaters SpA attualmente in stand-by presso la banchina del porto di Dubai;
- l'acquisto di prodotti petrolchimici da Ecofuel SpA sulla base di corrispettivi legati alle quotazioni sui mercati internazionali riconosciuti dei prodotti;
- l'acquisizione di vapore ed energia elettrica e titoli ambientali da EniPower SpA e di energia elettrica da EniPower Mantova SpA e Società EniPower Ferrara Srl;
- l'acquisizione del servizio di cabotaggio (via mare) di prodotti da Eni Trading & Shipping SpA;
- l'acquisizione di servizi di ingegneria e di perforazione dal Gruppo Saipem;
- il riconoscimento a Eni Rewind SpA (ex Syndial SpA) degli oneri ambientali sostenuti a fronte di garanzie rilasciate all'atto della cessione delle partecipazioni in Agricoltura SpA e Singea SpA;
- il contratto di tolling con le società EniPower SpA ed EniPower Mantova SpA che prevede la consegna in conto lavorazione del gas e la messa a disposizione dell'energia elettrica rilevati sulla base delle disposizioni dell'IFRS16;
- il contratto di trasporto marittimo da LNG Shipping SpA rilevato sulla base delle disposizioni dell'IFRS16.

Eni ha inoltre rapporti commerciali con società di scopo finalizzati alla prestazione di servizi al Gruppo Eni (tra le principali EniServizi SpA ed Eni Insurance Designated Activity Company). In particolare i rapporti con EniServizi SpA che svolge servizi generali quali la gestione di immobili, la ristorazione, la guardiania, l'approvvigionamento dei beni non strategici e la gestione di magazzini. In considerazione dell'attività svolta e della natura della correlazione (società possedute interamente o pressoché interamente), i servizi forniti da queste società sono regolati sulla base di tariffe definite sulla base dei costi sostenuti – così come quelli che Eni fornisce alle proprie controllate in ambito informatico, amministrativo, finanziario, legale e di procurement – e della remunerazione del capitale investito.

Eni stipula con Eni Trading & Shipping SpA contratti derivati a copertura del rischio commodity.

I rapporti più significativi con le imprese controllate dallo Stato riguardano:

- la vendita di carburanti e combustibili, la compravendita di gas e l'acquisizione di servizi di distribuzione di energia elettrica con il Gruppo Enel
- la compravendita di energia elettrica, gas e titoli ambientali e la vendita di prodotti petroliferi e capacità di stoccaggio a GSE – Gestore Servizi Energetici per la costituzione delle scorte specifiche tenute dall'Organismo Centrale di Stoccaggio Italiano (OCSIT) in accordo al Decreto Legislativo n. 249/12;
- l'acquisizione di servizi di dispacciamento e la compravendita di energia elettrica per esigenze di bilanciamento del sistema sulla base di corrispettivi legati all'andamento dei principali prodotti energetici e la stipula di contratti derivati su commodity a copertura del rischio di volatilità del corrispettivo per l'assegnazione dei diritti di utilizzo della capacità di trasporto con il Gruppo Terna.
- l'acquisizione di servizi di trasporto, di stoccaggio e servizi di distribuzione dal Gruppo Snam nonché la compravendita di gas per esigenze di bilanciamento del sistema sulla base di corrispettivi legati all'andamento dei principali prodotti energetici.



L'analisi dei rapporti di natura finanziaria con le imprese controllate, collegate e joint venture e con altre società controllate dallo Stato è la seguente:

### Esercizio 2019

Denominazione	(€ milioni)	31.12.2019			2019		
		Crediti	Debiti	Garanzie	Oneri	Proventi	Derivati
<b>Imprese controllate</b>							
Banque Eni SA		93					1
Eni Angola SpA		180				1	
Eni Australia Limited		70	71				
Eni Finance International SA		6.303	720	26.738	32	157	8
Eni Finance USA Inc				3.287		1	
Eni gas e luce SpA		163	240			13	
Eni Hewett Limited				75			
Eni Mediterranea Idrocarburi SpA		200	80			1	
Eni North Africa BV			55				
Eni Rewind SpA (ex Syndial SpA)		2	1.816	39		8	
Eni Trading & Shipping Inc			20	76			
Eni Trading & Shipping SpA		280	1.193	791	1	32	(3)
EniPower Mantova SpA		4	417		14		
EniPower SpA			1.469		27	2	
EniProgetti SpA		90	17			1	
LNG Shipping SpA			296		3	1	
Raffineria di Gela SpA		296	115		4	2	
Serfactoring SpA		192	27			1	
Trans Tunisian Pipeline Company SpA			84			1	1
Versalis SpA		917	3	21		5	
Altre <sup>(*)</sup>		110	194	45		18	2
		<b>8.900</b>	<b>6.817</b>	<b>31.072</b>	<b>81</b>	<b>244</b>	<b>9</b>
<b>Imprese collegate e joint venture</b>							
Altre <sup>(*)</sup>		49	12			1	
		<b>49</b>	<b>12</b>			<b>1</b>	
<b>Imprese controllate dallo Stato</b>							
Altre imprese a controllo statale <sup>(*)</sup>			8				
			<b>8</b>				
		<b>8.949</b>	<b>6.837</b>	<b>31.072</b>	<b>81</b>	<b>245</b>	<b>9</b>

(\*) Per rapporti di importo unitario inferiori a €50 milioni.

## Esercizio 2018

Denominazione	(€ milioni)	31.12.2018			2018		
		Crediti	Debiti	Garanzie	Oneri	Proventi	Derivati
<b>Imprese controllate</b>							
Banque Eni SA		493					3
Eni Adfin SpA (in liquidazione)			203				
Eni Finance International SA		2.629	514	26.665	18	108	188
Eni Finance USA Inc				3.231		1	
Eni gas e luce SpA		382	179			20	
Eni Hewett Ltd				74			
Eni Mediterranea Idrocarburi SpA		165	8			1	
Eni Trading & Shipping SpA		232	960	1.603		29	
Eni Trading & Shipping Inc			8	73			
EniPower SpA			279				
EniProgetti SpA		85	11				
LNG Shipping SpA			229				
Raffineria di Gela SpA		228				1	
Serfactoring SpA		146	21			1	
Syndial SpA		1	1.931	39		4	
Trans Tunisian Pipeline Company SpA		84	7			2	
Versalis SpA		506	20	15		4	5
Altre <sup>(*)</sup>		119	350	57	1	10	15
		<b>5.070</b>	<b>4.720</b>	<b>31.757</b>	<b>19</b>	<b>181</b>	<b>211</b>
<b>Imprese collegate e joint venture</b>							
Società EniPower Ferrara Srl		62	4			1	
Altre <sup>(*)</sup>		12	15	20		6	
		<b>74</b>	<b>19</b>	<b>20</b>		<b>7</b>	
<b>Imprese controllate dallo Stato</b>							
Altre imprese a controllo statale <sup>(*)</sup>			8				
			<b>8</b>				
		<b>5.144</b>	<b>4.747</b>	<b>31.777</b>	<b>19</b>	<b>188</b>	<b>211</b>

(\*) Per rapporti di importo unitario inferiori a €50 milioni.

Eni provvede alla centralizzazione e copertura dei rischi di cambio e di tasso di interesse delle società del Gruppo attraverso la stipula di contratti derivati con le stesse e con le controparti terze.

I rapporti finanziari con le imprese del Gruppo sono regolati in forza di una convenzione in base alla quale Eni provvede alla copertura dei fabbisogni finanziari e all'impiego della liquidità del Gruppo. Le condizioni applicate fanno riferimento ai tassi di mercato correnti al

momento delle transazioni (tassi Euribor e cambi Banca Centrale Europea), con spread coerenti con i livelli di primarie controparti attribuibili alla società del Gruppo.

I rapporti finanziari comprendono le passività finanziarie per beni in leasing.

Per l'illustrazione delle principali garanzie con parti correlate si rinvia alla nota n. 27 – Garanzie, Impegni e rischi.

## Incidenza delle operazioni o posizioni con parti correlate sulla situazione patrimoniale, sul risultato economico e sui flussi finanziari

L'incidenza delle operazioni o posizioni con parti correlate sulle voci di stato patrimoniale è indicata nella seguente tabella riepilogativa:

[€ milioni]	31.12.2019			31.12.2018		
	Totale	Entità correlate	Incidenza %	Totale	Entità correlate	Incidenza %
Disponibilità liquide ed equivalenti	4.752	111	2,34	9.654	503	5,21
Altre attività finanziarie (correnti)	4.693	4.689	99,91	2.689	2.686	99,89
Crediti commerciali e altri crediti	4.981	2.982	59,87	5.574	3.123	56,03
Altre Attività (correnti)	1.532	994	64,88	1.217	791	65,00
Altre Attività finanziarie (non correnti)	4.169	4.149	99,52	1.975	1.954	98,94
Altre Attività (non correnti)	522	279	53,45	487	294	60,37
Passività finanziarie a breve termine	4.622	4.413	95,48	4.435	4.234	95,47
Quote a breve di passività finanziarie a lungo termine	3.081	1	n.s.	3.178	7	n.s.
Quote a breve di passività per leasing a lungo termine	337	161	47,77			
Debiti commerciali e altri debiti	5.545	3.082	55,58	5.632	2.901	51,51
Altre passività (correnti)	3.065	1.453	47,41	2.235	700	31,32
Passività finanziarie a lungo termine	17.240	719	4,17	18.070	506	2,80
Passività per leasing a lungo termine	2.320	1.544	66,55			
Altre passività (non correnti)	748	152	20,32	787	142	18,04

L'incidenza delle operazioni con parti correlate sulle voci del conto economico è indicata nella seguente tabella di sintesi:

[€ milioni]	2019			2018		
	Totale	Entità correlate	Incidenza %	Totale	Entità correlate	Incidenza %
Ricavi della gestione caratteristica	28.496	11.077	38,87	31.795	13.296	41,82
Altri ricavi e proventi	430	186	43,26	331	127	38,37
Acquisti, prestazioni di servizi e costi diversi	27.535	14.433	52,42	30.622	14.876	48,58
Altri proventi (oneri) operativi	112	(1.478)	n.s.	113	506	n.s.
Proventi finanziari	1.625	245	15,08	1.616	188	11,63
Oneri finanziari	2.016	81	4,02	1.879	19	1,01
Strumenti finanziari derivati	(5)	9	n.s.	(97)	211	n.s.

I principali flussi finanziari con parti correlate sono indicati nella seguente tabella:

[€ milioni]	2019	2018
Ricavi e proventi	11.588	14.282
Costi e oneri	(16.176)	(14.961)
Variazione dei crediti commerciali, diversi ed altre attività	(47)	(229)
Variazione dei debiti commerciali, diversi ed altre passività	942	(53)
Interessi	157	151
<b>Flusso di cassa netto da attività operativa</b>	<b>(3.536)</b>	<b>(810)</b>
Investimenti in immobilizzazioni materiali e immateriali	(54)	(59)
Variazione debiti e crediti relativi all'attività di investimento	2	(14)
Variazione crediti finanziari	(4.235)	2.676
<b>Flusso di cassa netto da attività di investimento</b>	<b>(4.287)</b>	<b>2.603</b>
Variazione debiti finanziari	386	444
Rimborsi di passività per leasing	(146)	
<b>Flusso di cassa netto da attività di finanziamento</b>	<b>240</b>	<b>444</b>
<b>Totale flussi finanziari verso entità correlate</b>	<b>(7.583)</b>	<b>2.237</b>

L'incidenza dei flussi finanziari con parti correlate è indicata nella seguente tabella di sintesi:

(€ milioni)	2019			2018		
	Totale	Entità correlate	Incidenza %	Totale	Entità correlate	Incidenza %
Flusso di cassa da attività operativa	6.465	(3.536)	n.s.	4.913	(810)	n.s.
Flusso di cassa da attività di investimento	(6.885)	(4.287)	n.s.	820	2.603	n.s.
Flusso di cassa da attività di finanziamento	(4.482)	240	n.s.	(2.293)	444	n.s.

## 35 | Erogazioni pubbliche - Informativa ex art. 1, commi 125-129, Legge 124/2017

Ai sensi dell'art. 1, comma 125-bis, della Legge n. 124/2017 e successive modificazioni, di seguito sono indicate le informazioni in merito alle erogazioni ricevute da parte di entità ed enti pubblici italiani, ad esclusione delle società in controllo pubblico quotate e loro partecipate; inoltre ai sensi dell'art. 1, comma 126, della medesima legge, applicabile a Eni SpA in quanto società controllata di diritto o di fatto, direttamente o indirettamente, dallo Stato, sono indicate anche le erogazioni concesse a imprese, persone ed enti pubblici e privati italiani ed esteri.

In particolare, non sono oggetto di presentazione: (i) le forme di incentivo/sovvenzione ricevute in applicazione di un regime generale di aiuto a tutti gli aventi diritto; (ii) i corrispettivi afferenti a prestazioni di opera/servizi, incluse le sponsorizzazioni, nonché i vantaggi economici aventi natura retributiva o risarcitoria; (iii) i rimborsi e le indennità corrisposti a soggetti impegnati in tirocini formativi e di orientamento; (iv) i contributi ricevuti per la formazione continua da parte di fondi interprofessionali costituiti nella forma giuridica di associazione; (v) i contributi associativi

per l'adesione ad associazioni di categoria e territoriali, nonché a favore di fondazioni, o altre organizzazioni equivalenti, funzionali alle attività connesse con il business aziendale; (vi) i costi sostenuti a fronte di social project connessi con le attività di investimento operate.

Le erogazioni sono individuate secondo il criterio di cassa<sup>12</sup>.

L'informativa di seguito presentata include le erogazioni di importo pari o superiore a €10 mila effettuate da un medesimo soggetto erogante nel corso del 2019, anche tramite una pluralità di atti.

Ai sensi delle disposizioni dell'art. 1, comma 125-quinquies della Legge n. 124/2017, per le erogazioni ricevute si rinvia alle indicazioni contenute nel Registro Nazionale degli Aiuti di Stato di cui all'articolo 52 della Legge 24 dicembre 2012, n. 234.

Di seguito sono indicate le erogazioni concesse relative essenzialmente a fondazioni, associazioni e altri enti per finalità reputazionali, di liberalità e di sostegno ad iniziative benefiche e di solidarietà:

Soggetto beneficiario	Importo del vantaggio economico corrisposto (€)
Fondazione Eni Enrico Mattei	5.750.060
Fondazione Teatro alla Scala	3.082.352
Eni Foundation	732.661
Fondazione Giorgio Cini	500.000
WEF - World Economic Forum	264.085
Medici con l'Africa (CUAMM Onlus)	263.308
Monastero delle Clarisse di S. Maria Maddalena in Matelica	200.000
Associazione L'altra Napoli	95.000
Council on Foreign Relations	92.437
Atlantic Council of the United States, Inc.	84.034
World Business Council for Sustainable Development	74.824
Associazione Pionieri e Veterani Eni	57.000
EITI - Extractive Industries Transparency Initiative	52.957
Bruegel	50.000
Parrocchia di S. Barbara a San Donato Milanese	40.000
Aspen Institute Italia	35.000
italiadecide	35.000
E4IMPACT Foundation	35.000
Center For Strategic & International Studies	29.412
Foreign Policy Association - USA	22.065
The Metropolitan Museum of Art	22.065
Associazione CIVITA	22.000
Associazione Amici della Luiss	20.000
Centro Studi Americani	20.000
Human Foundation	20.000
Global Reporting Initiative	20.000
Comune Collesalveti	15.000
Associazione Canoa Club Livorno	15.000
A.S.D Polisportiva G.S. Rodano	10.000

[12] Nel caso di vantaggi economici di natura non monetaria, il criterio per cassa va inteso in senso sostanzialistico, facendo riferimento all'esercizio in cui il beneficio è stato fruito.

### **36** | Eventi ed operazioni significative non ricorrenti

Non si rilevano oneri e proventi non ricorrenti per l'anno 2019.

### **37** | Posizioni o transazioni derivanti da operazioni atipiche e/o inusuali

Non si rilevano posizioni o transazioni derivanti da operazioni atipiche e/o inusuali.

### **38** | Fatti di rilievo avvenuti dopo la chiusura dell'esercizio

Per i fatti di rilievo avvenuti dopo la chiusura dell'esercizio si rinvia, per quanto applicabile all'Eni SpA, alla nota n. 41 "Fatti di rilievo avvenuti dopo la chiusura dell'esercizio" del bilancio consolidato.

# Proposte del Consiglio di Amministrazione all'Assemblea degli azionisti

Signori Azionisti,

Il Consiglio di Amministrazione Vi propone di:

- approvare il bilancio di esercizio al 31 dicembre 2019 di Eni SpA che chiude con l'utile di 2.977.726.123,99 euro;
- attribuire l'utile dell'esercizio di 2.977.726.123,99 euro, che residua in 1.435.896.390,07 euro dopo la distribuzione dell'acconto sul dividendo dell'esercizio 2019 di 0,43 euro per azione deliberato dal Consiglio di Amministrazione del 19 settembre 2019, come segue:
- alla riserva di cui all'art.6, comma 2, del D.Lgs. 28 febbraio 2005 n. 38, quanto a 856.000 euro;
- agli Azionisti a titolo di dividendo l'importo di 0,43 euro per ciascuna delle azioni che risulteranno in circolazione alla data di stacco cedola, escluse le azioni proprie in portafoglio a quella data, e a saldo dell'acconto sul dividendo dell'esercizio 2019 di 0,43 euro per azione quanto al residuo utile dell'esercizio e, per quanto necessario, utilizzando la riserva disponibile. Il dividendo relativo all'esercizio 2019 si determina pertanto tra acconto e saldo in 0,86 euro per azione; il pagamento del saldo dividendo 2019 di 0,43 euro sarà effettuato il 20 maggio 2020, con data di stacco il 18 maggio 2020 e "record date" il 19 maggio 2020.

27 febbraio 2020

per il Consiglio di Amministrazione

La Presidente  
Emma Marcegaglia

# Relazione del Collegio Sindacale all'Assemblea degli Azionisti ai sensi dell'art. 153 D.Lgs. 58/1998 e dell'art. 2429 C.C.

Signori Azionisti,

la presente Relazione è stata redatta dal Collegio Sindacale composto da Rosalba Casiraghi, Presidente, Paola Camagni, Enrico Maria Bignami, Andrea Parolini e Marco Seracini, Sindaci effettivi, nominati dall'Assemblea degli Azionisti con delibera del 13 aprile 2017 per il triennio 2017-2018-2019, il cui mandato scade con la prossima Assemblea del 13 maggio 2020.

Nel corso dell'esercizio chiuso al 31 dicembre 2019, il Collegio ha svolto le attività di vigilanza previste dalla legge, tenendo conto dei Principi contenuti nelle Norme di comportamento del Collegio Sindacale raccomandate dal Consiglio Nazionale dei Dottori Commercialisti e degli Esperti Contabili, delle disposizioni Consob in materia di controlli societari e delle indicazioni contenute nel Codice di Autodisciplina. Il Collegio ha altresì svolto le attività richieste dal Sarbanes Oxley Act, normativa che si applica ad Eni SpA quale società emittente quotata alla Borsa di New York (NYSE), in quanto, così come deliberato dal Consiglio di Amministrazione del 22 marzo 2005, al Collegio stesso competono anche i compiti attribuiti dalla normativa statunitense all'Audit Committee. Inoltre, avendo Eni adottato il modello di governance tradizionale, il Collegio Sindacale si identifica con il "Comitato per il controllo interno e la revisione contabile" cui competono ulteriori specifiche funzioni di controllo e monitoraggio in tema di informativa finanziaria e revisione legale previste dall'art. 19 del D.Lgs. 27 gennaio 2010 n. 39, così come modificato dal D.Lgs. 17 luglio 2016, n. 135. Con la presente Relazione, anche in osservanza delle indicazioni fornite dalla Consob, con comunicazione DEM/1025564 del 6 aprile 2001, successivamente modificata ed integrata, il Collegio Sindacale dà conto delle attività svolte nel corso dell'esercizio, distintamente per ciascun oggetto di vigilanza previsto dalle normative che regolano l'attività del Collegio.

## Attività di vigilanza sull'osservanza delle norme di legge, regolamentari e statutarie

Nel corso dell'esercizio 2019, il Collegio si è complessivamente riunito 23 volte, sempre con la partecipazione di tutti i suoi componenti, con la sola eccezione dell'assenza giustificata di un Sindaco ad una singola riunione. Il Collegio ha assistito nella sua interezza a tutte le riunioni del Consiglio di Amministrazione. Inoltre nel 2019 il Sindaco Marco Seracini ha effettuato n° 4 attività individuali di controllo, di cui ha successivamente riferito al Collegio, nell'ambito dell'esame dei report trimestrali predisposti dall'Internal Audit ai sensi della normativa interna che disciplina il processo di ricezione, analisi e trattamento delle segnalazioni inviate o trasmesse a Eni, anche in forma confidenziale o anonima, di cui alla successiva sezione "Attività di vigilanza sul sistema di controllo interno e gestione dei rischi e del sistema amministrativo contabile" (qui di seguito anche le "Segnalazioni"). Inoltre, il Collegio Sindacale nel corso dell'esercizio 2019: (i) ha partecipato nella sua interezza o per il tramite del Presidente o di suoi delegati, a tutte le riunioni del Comitato Controllo e Rischi, a tutte le riunioni degli altri Comitati del Consiglio di Amministrazione, ed ha altresì incontrato periodicamente l'Organismo di Vigilanza; (ii) ha partecipato, nell'ambito delle specifiche iniziative di induction e formazione svolte per il Collegio Sindacale e per il Consiglio di Amministrazione, al *field trip* presso la società ADNOC Refining, ad Abu Dhabi, nella quale Eni ha acquisito una partecipazione del 20% nell'ambito di una più vasta strategia di in-

gresso nei settori upstream e downstream nell'area geografica. Inoltre, in attuazione della raccomandazione contenuta nella Comunicazione Consob del 20 febbraio 1997 che prevede la figura del "Sindaco di Gruppo", ripresa anche dalle "Norme di comportamento del collegio sindacale di società quotate", alcuni Sindaci di Eni SpA sono presenti nei Collegi Sindacali di società controllate ed a controllo congiunto.

In tale ambito il Collegio:

- ha vigilato sulla osservanza della legge e dello statuto;
- ha vigilato, ai sensi dell'art. 149, comma 1, lettera c-bis del D.Lgs. 58/98, sulle modalità di concreta attuazione del Codice di Autodisciplina delle società quotate del luglio 2018 cui Eni ha aderito con delibera del Consiglio di Amministrazione del 14 febbraio 2019. Il Collegio ha altresì verificato la corretta applicazione dei criteri e delle procedure adottati dal Consiglio per valutare l'indipendenza dei Consiglieri, nonché il rispetto dei criteri di indipendenza da parte dei singoli membri del Collegio, come previsto dal Codice;
- ha valutato positivamente le modifiche proposte al Codice Etico che aggiorna i principi valoriali di Eni allineandoli alla nuova mission della società e collegandoli ai singoli Sustainable Development Goals (SDGs) adottati dalle Nazioni Unite con l'obiettivo di fornire una guida alle persone Eni per orientare i propri comportamenti in coerenza con i valori predetti, fra i quali in particolare l'impegno della società verso uno sviluppo sostenibile;
- ha espresso ai sensi dell'art. 2389, c.3, c.c. parere favorevole al Piano di Incentivazione di lungo termine 2020-2022 proposto dal Consiglio di Amministrazione all'Assemblea degli azionisti del 13 maggio p.v. che include fra i beneficiari l'Amministratore Delegato che sarà nominato a seguito dell'Assemblea predetta.

## Autovalutazione ed orientamenti del Collegio Sindacale

Come già avvenuto per gli esercizi precedenti, e secondo quanto previsto dalle Norme di Comportamento del Collegio Sindacale emanate dal Consiglio Nazionale dei Dottori Commercialisti e degli Esperti Contabili, il Collegio Sindacale ha condotto un processo di autovalutazione della propria composizione e del proprio operato.

Tale processo, realizzato con il supporto di un consulente esterno (Egon Zehnder) per rafforzarne l'obiettività, ha confermato l'esito positivo del processo di autovalutazione espresso per l'esercizio precedente circa l'efficacia e l'efficienza dell'azione del Collegio grazie anche alla fluida interazione con l'azione del Consiglio, dei Comitati endoconsiliari e dei Collegi Sindacali delle società controllate. Hanno inoltre contribuito all'efficacia dell'azione del Collegio le iniziative di conoscenza dei singoli business avviate dalla Società. Il Collegio ha altresì svolto i compiti che allo stesso competono quale Comitato per il controllo interno e la revisione contabile e in particolare le specifiche funzioni di controllo e monitoraggio in tema di informativa finanziaria e revisione legale previste a partire dall'esercizio 2017 dall'art. 19 del D.Lgs. 27 gennaio 2010, n. 39, così come modificato dal D.Lgs. 17 luglio 2016, n. 135. Nell'ambito del processo di autovalutazione sono state altresì ripercorse e valutate positivamente le attività svolte in tale ruolo.

Inoltre essendo questo Collegio giunto al termine del suo mandato, in coerenza con quanto auspicato dalle Norme di Comportamento del Collegio

Sindacale emanate dal Consiglio Nazionale dei Dottori Commercialisti e degli Esperti Contabili e in analogia a quanto previsto dal Codice di Autodisciplina per il Consiglio di Amministrazione, ha redatto il documento *“Orientamenti sulla migliore composizione del Collegio Sindacale di Eni SpA”* che sarà eletto dall'Assemblea di maggio 2020, disponibile sul sito aziendale.

Tale documento intende fornire agli Azionisti una sintesi tratta dall'esperienza del Collegio uscente e dagli esiti dell'autovalutazione circa i requisiti professionali e personali che, oltre a quelli di legge, si sono rivelati essenziali per consentire al Collegio di Eni l'azione di vigilanza efficace ed efficiente che emerge dal documento di autovalutazione. In linea con quanto raccomandato dalle predette Norme di Comportamento, il documento relativo agli Orientamenti agli Azionisti si conclude con la descrizione dell'impegno richiesto al Collegio nel suo complesso, così da consentire la determinazione di un'adeguata remunerazione del Collegio che verrà nominato per il prossimo triennio.

#### **Attività di vigilanza sul rispetto dei principi di corretta amministrazione e sui rapporti con società controllate o altre parti correlate**

Al fine di vigilare sul rispetto dei principi di corretta amministrazione, oltre ad aver partecipato, come sopra esposto, a tutte le riunioni del Consiglio di Amministrazione e dei Comitati del Consiglio, il Collegio Sindacale:

- ha ottenuto dagli Amministratori, con la periodicità prevista dall'articolo 23, comma 3, dello Statuto, le dovute informazioni sull'attività svolta e sulle operazioni di maggior rilievo economico, finanziario e patrimoniale deliberate e poste in essere nell'esercizio da Eni SpA e dalle società controllate; tali informazioni sono esaurientemente rappresentate nella Relazione sulla gestione, cui si rinvia. Sulla base delle informazioni rese disponibili al Collegio, lo stesso può ragionevolmente ritenere che le suddette operazioni siano conformi alla legge e allo statuto sociale e non siano manifestamente imprudenti, azzardate, o in contrasto con le delibere assunte dall'Assemblea o tali da compromettere l'integrità del patrimonio sociale;
- non ha rilevato l'esistenza di operazioni atipiche o inusuali con società del Gruppo, con terzi o con altre parti correlate. Nel corso dell'esercizio la società ha acquistato azioni proprie per un controvalore complessivo di 400 milioni di euro in esecuzione della delibera assunta dall'Assemblea del 14 maggio 2019. L'Assemblea in particolare ha deliberato di autorizzare il Consiglio di Amministrazione, ai sensi dell'art. 2357 c.c., ad acquistare sul Mercato Telematico Azionario – in una o più volte e comunque entro 18 mesi dalla data della delibera – fino a un massimo di 67 milioni di azioni ordinarie Eni e per un ammontare comunque non superiore a 1,2 miliardi di euro, vincolando, a fronte degli acquisti delle azioni proprie effettuati e per pari importo, quota parte delle riserve disponibili ovvero degli utili distribuibili, attraverso l'imputazione a specifica riserva indisponibile, fintanto che le azioni proprie saranno in portafoglio. A seguito degli acquisti effettuati nel corso dell'esercizio, considerando le azioni proprie già in portafoglio al 31 dicembre 2019 Eni SpA detiene n. 61.635.679 azioni proprie pari all'1,70% del capitale sociale per un complessivo valore di libro di 981 milioni di euro al quale corrisponde una specifica riserva indisponibile di pari importo;
- ha valutato positivamente la conformità della Management System Guideline (MSG) *“Operazioni con interessi degli amministratori e sindaci e operazioni con parti correlate”*, emessa il 18 novembre 2010 e da ultimo aggiornata il 4 aprile 2017, ai principi indicati nel regolamento Consob adottato con delibera n. 17221 del 12 marzo 2010 e successive modifiche nonché l'effettiva applicazione di tale procedura sulla base dell'informativa periodica dalla stessa prevista, rilevando a questo ul-

timo proposito le precisazioni che saranno fornite più avanti al punto *“Attività di vigilanza sul sistema di controllo interno e gestione dei rischi e del sistema amministrativo contabile”*. Inoltre nella riunione del 16 gennaio 2020, il Consiglio di Amministrazione ha svolto la verifica annuale della predetta MSG confermandone l'adeguatezza rispetto alla normativa di riferimento, non essendo ancora avvenuta l'emanazione del Regolamento Consob che deve recepire il contenuto della Direttiva UE 2017/828 (cd. “Direttiva Shareholders' Rights II”). Il Consiglio di Amministrazione, nella Relazione Finanziaria Annuale, ha fornito esaustiva illustrazione delle operazioni poste in essere con parti correlate esplicitandone gli effetti economici, patrimoniali e finanziari, nonché delle modalità di determinazione dell'ammontare dei corrispettivi ad esse afferenti, rappresentando che le stesse sono state compiute nell'interesse della Società e che, fatta eccezione per le operazioni con gli enti che perseguono iniziative di carattere umanitario, culturale e scientifico, esse sono state condotte secondo criteri ordinari di gestione.

#### **Attività di vigilanza sul processo di revisione legale dei conti e sull'indipendenza della società di revisione**

La Società di revisione legale ha rilasciato in data odierna le relazioni ai sensi dell'art. 14 del D.Lgs. 39/2010 e dell'art. 10 del Regolamento (UE) n. 537/2014 per il bilancio di esercizio e per il bilancio consolidato al 31 dicembre 2019 redatti in conformità agli International Financial Reporting Standards - IFRS - adottati dall'Unione Europea. Da tali relazioni risulta che il bilancio separato e il bilancio consolidato forniscono una rappresentazione veritiera e corretta della situazione patrimoniale e finanziaria di Eni SpA e del Gruppo al 31 dicembre 2019, del risultato economico e dei flussi di cassa per l'esercizio chiuso a tale data. Con riferimento al bilancio di esercizio e al bilancio consolidato, la Società di revisione legale ha dichiarato che la Relazione sulla gestione e la Relazione sul governo societario e gli assetti proprietari, limitatamente alle informazioni indicate nell'art. 123-bis, comma 4, del D.Lgs. 24 febbraio 1998, n. 58, sono coerenti con il bilancio e sono redatte in conformità alle norme di legge. Inoltre, la Società di revisione con riferimento alla dichiarazione di cui all'art. 14, c. 2, lettera e), del D.Lgs. 27 gennaio 2010, n. 39, circa l'eventuale identificazione di errori significativi nella Relazione sulla gestione, sulla base delle conoscenze e della comprensione dell'impresa e del relativo contesto, acquisite nel corso della propria attività, ha dichiarato di non avere nulla da riportare. La Società di revisione legale ha rilasciato, infine, la Relazione Aggiuntiva che il Collegio ha acquisito nella sua qualità di Comitato per il controllo interno e la revisione contabile ai sensi dell'art. 11, del Regolamento (UE) n. 537/2014. In data odierna il Collegio ha trasmesso tali relazioni al Consiglio di Amministrazione.

Sempre in data odierna la Società di revisione ha rilasciato analogo parere positivo sui conti annuali consolidati e sulle relative disclosure contenuti nel Form 20-F che Eni deve depositare presso la SEC quale foreign issuer quotato al NYSE. Sempre nel Form 20-F è contenuta l'attestazione rilasciata dal revisore ai sensi del Sarbanes Oxley Act dell'adeguatezza del sistema di controllo Eni sull'informativa finanziaria.

In data 19 settembre 2019 la Società di revisione legale ha rilasciato il parere di cui all'art. 2433-bis, comma 5, del codice civile relativamente all'acconto sui dividendi deliberato dal Consiglio di Amministrazione in pari data.

Il Collegio Sindacale ha vigilato sull'osservanza delle disposizioni stabilite dal D.Lgs. 30 dicembre 2016, n. 254 in materia di comunicazione di informazioni di carattere non finanziario e di informazioni sulla diversità e il revisore ha verificato l'avvenuta predisposizione della dichiarazione di carattere



non finanziario rilasciando una *limited assurance* circa la sua conformità a quanto richiesto dal decreto ed agli standard/linee guida di rendicontazione utilizzati per la predisposizione dell'informativa medesima.

In allegato alle Note al bilancio di esercizio è riportato il prospetto dei corrispettivi di competenza riconosciuti alla Società di revisione legale e alle entità appartenenti alla sua rete, ai sensi dell'art. 149-duodecies del Regolamento Emittenti Consob, inclusi gli "altri servizi" forniti ad Eni SpA ed alle società controllate dalla Società di revisione legale PwC e dai soggetti appartenenti alla sua rete. A PwC non sono stati attribuiti incarichi non consentiti dalle normative applicabili ad Eni. I servizi consentiti diversi dalla revisione sono stati preventivamente approvati dal Collegio Sindacale, che ne ha valutato l'adeguatezza alla luce dei criteri previsti dal Regolamento UE 537/2014. Tenuto conto delle dichiarazioni di indipendenza rilasciate da PwC e della relazione di trasparenza prodotta dalla stessa ai sensi dell'art. 18 del D.Lgs. 39/2010, pubblicata sul proprio sito internet, nonché della natura e del valore degli incarichi conferiti alla stessa e alle società appartenenti alla sua rete da Eni SpA e dalle società del gruppo, il Collegio non ritiene che esistano aspetti critici in materia di indipendenza di PwC.

Il Collegio Sindacale ha periodicamente incontrato i responsabili della Società di revisione, anche ai sensi dell'art. 150, comma 3, del D.Lgs. 58/98, dell'art. 19, comma 1, del D.Lgs. 39/2010 e della disciplina prevista dal Sarbanes Oxley Act, nel corso delle quali ha ricevuto aggiornamenti sull'attività di revisione e sugli esiti delle verifiche effettuate. Nel corso di tali riunioni e dallo scambio informativo avuto con il revisore legale non sono emersi fatti o situazioni che debbano essere evidenziati nella presente Relazione.

Il Collegio Sindacale e la Società di revisione hanno mantenuto continui scambi informativi con riferimento alle difficoltà operative oggettive che si sono manifestate, nel corso delle fasi conclusive delle attività di revisione, in conseguenza dell'aggravarsi dell'emergenza sanitaria Covid-19. In particolare il Collegio Sindacale ha vigilato sugli impatti collegati alle modalità di lavoro "a distanza" attuate dal Revisore, con il supporto delle strutture aziendali. Nelle sezioni "*Fatti di rilievo avvenuti dopo la chiusura dell'esercizio*" e "*Fattori di rischio ed incertezza*" della Relazione Finanziaria Annuale sono descritte, per quanto al momento ipotizzabili, le possibili implicazioni della crisi determinata dalla diffusione pandemica del virus Covid-19 e della situazione di eccesso di offerta sul mercato petrolifero.

#### Attività di vigilanza sul sistema di controllo interno e gestione dei rischi e del sistema amministrativo contabile

Il Collegio Sindacale ha vigilato sull'adeguatezza del sistema di controllo interno e di gestione dei rischi e del sistema amministrativo-contabile, nonché sull'idoneità di questo ultimo a rappresentare correttamente i fatti di gestione, in particolare mediante:

- i** la partecipazione alle riunioni del Consiglio di Amministrazione e dei Comitati endoconsiliari;
- ii** l'esame della valutazione positiva espressa dal Consiglio di Amministrazione sull'adeguatezza ed effettivo funzionamento del sistema di controllo interno e di gestione dei rischi;
- iii** l'esame delle Relazioni semestrale ed annuale del Chief Financial Officer/Dirigente Preposto alla redazione dei documenti contabili societari sull'Assetto Amministrativo e Contabile nelle quali in particolare è stato rappresentato l'aggiornamento della metodologia di calcolo del WACC, utilizzato per la stima del valore recuperabile degli asset secondo quanto previsto dallo IAS 36. L'aggiornamento è coerente con il documento "*Analisi della metodologia di impairment test ai sensi del*

*documento Consob/ISVAP/Banca d'Italia del 3 marzo 2010*" approvato dal Consiglio di Amministrazione il 27 febbraio u.s.;

**iv** l'esame delle Relazioni semestrale ed annuale del Chief Financial Officer/Dirigente Preposto sul sistema di controllo interno sull'informativa finanziaria dalle quali non emergono carenze significative e per quelle non significative rilevate sono definite le relative azioni correttive;

**v** esame della Relazione annuale del Chief Financial Officer sulla valutazione del Tax Control Framework (TCF) di Eni relativo all'esercizio 2018 – istituito secondo le Linee Guida Fiscali approvate dal Consiglio di Amministrazione che definiscono gli standard di comportamento e controllo volontariamente adottati in materia fiscale – dalla quale emerge che il TCF è efficace e non presenta carenze significative;

**vi** l'esame delle Relazioni predisposte nell'ambito delle attività di Risk Management Integrato, volte a rappresentare i principali rischi del Gruppo e le relative azioni di mitigazione focalizzate sulle seguenti tematiche:

- monitoraggio dei principali rischi aziendali ("Top Risk") ed esiti delle attività di Risk Assessment 2019 del portafoglio complessivo dei rischi Eni sulla base di un processo che ha coinvolto 95 società controllate in 37 Paesi. In particolare è stato fornito un focus sulle principali azioni di monitoraggio e di mitigazione attuate su alcuni Top Risk, tra cui quelli legati a tematiche Paese (instabilità politica e sociale, rischio geopolitico, credit&financing risk e global security risk), il rischio relativo ai Contratti Long Term di GLP, i rischi legati all'evoluzione normativa (rischio regolatorio Gas & Power e normativa HSE) e infine, i rischi legati al *climate change* e al processo di transizione energetica sia in un'ottica operativa di breve termine, sia in una vista strategica di medio/lungo termine. Il Collegio Sindacale è stato altresì informato in merito all'incremento del rischio di fluttuazioni sfavorevoli dei prezzi del Brent e delle altre commodity rispetto alle previsioni di piano, incluso tra i Top Risk Eni nei primi mesi del 2020 in considerazione dell'emergenza sanitaria del Covid-19 e della situazione di oversupply del mercato petrolifero;
- esiti delle analisi "What if" sul rischio Paese, con focus sul rischio security in Libia, e sul rischio connesso a ritardo nell'ottenimento dei permessi da ricevere da parte delle autorità (cd. "Permitting"), con focus sull'Italia, volte a verificare la capacità di risposta operativa in scenari peggiorativi o particolarmente avversi, nonché la resilienza economico-finanziaria;
- attività evolutive svolte in materia di rischi e specificamente: (i) nuovo modello di scoring per l'"Integrated Country Risk" sul rischio Paese complessivo secondo la specifica valutazione di Eni; (ii) analisi e monitoraggio del digital de-risking con misurazione degli effetti tramite KPI; (iii) metodologia di valutazione quantitativa degli impatti del cyber risk (Cyber Loss Scenario);

**vii** l'esame della Relazione annuale sulla Compliance Integrata dalla quale non sono emersi, alla data della presente Relazione, situazioni o criticità rilevanti tali da far ritenere non adeguato il disegno delle MSG relative agli Ambiti di Compliance presidiati;

**viii** l'esame dei rapporti dell'Internal Audit e della Relazione annuale sulle attività svolte dall'Internal Audit: la relazione contiene una rappresentazione del Sistema di Controllo Interno e di Gestione dei Rischi (SCIGR) di Eni, nel periodo di riferimento, formulata sulla base di quanto emerso dalle attività svolte dalla Direzione Internal Audit e delle principali evoluzioni intervenute nello stesso e fornisce, tra l'altro, anche un'informativa sugli esiti dell'attività di monitoraggio sull'attuazione delle azioni correttive individuate a seguito dell'attività di audit. Nell'ambito della Relazione è stata espressa la

valutazione sull' idoneità del SCIGR Eni concludendo che sulla base di quanto rilevato *“non sono emerse situazioni o criticità rilevanti tali da far ritenere non adeguato il Sistema di Controllo Interno e di Gestione dei Rischi di Eni nel suo complesso”*;

- ix** le informative previste dalle procedure interne in merito alle notizie/notifiche di indagini avviate da parte di organi/autorità dello Stato Italiano o di altri Stati con particolare riguardo a quelle idonee a determinare, se fondate, una responsabilità amministrativa di Eni o sue controllate ex Legge n. 231/2001 (o equivalenti in altri Stati); in merito si segnala che gli eventi di maggior rilievo sono stati oggetto di specifica informativa resa al Collegio dalla Direzione Affari Legali secondo la sistematicità prevista dalla normativa aziendale;
- x** l'esame dei documenti aziendali e dei risultati del lavoro svolto dalla Società di revisione, anche in relazione all'attività da questa svolta ai fini della normativa statunitense – Sarbanes Oxley Act – come indicato nella precedente sezione *“Attività di vigilanza sul processo di revisione legale dei conti e sull'indipendenza della società di revisione”* della presente Relazione;
- xi** gli scambi informativi con i Collegi Sindacali delle principali società controllate ai sensi dell'art. 151, c. 1 e 2, del D.Lgs. 58/98. In tale ambito sono state oggetto di valutazione le analisi effettuate dal management per l'individuazione dei principali rischi strategici, operativi e di *compliance* cui è esposta la società controllata, e delle relative azioni di mitigazione in essere e programmate;
- xii** la partecipazione ai lavori del Comitato Controllo e Rischi e, nell'occasione in cui gli argomenti trattati lo hanno richiesto, la trattazione congiunta degli stessi con il Comitato;
- xiii** il monitoraggio, anche ai fini dei conseguenti adempimenti richiesti dall'art. 149, comma 3, del TUF, dei principali procedimenti, rilevanti anche ai fini del D.Lgs. 231/01, avviati da autorità italiane e straniere (più dettagliatamente descritti nella sezione *“Contenziosi”* della Relazione Finanziaria Annuale, cui si rinvia) e degli esiti delle relative verifiche interne condotte dalla Società tra cui:
  - quello relativo ad un'ipotesi di corruzione internazionale per l'acquisizione della concessione mineraria OPL 245 in Nigeria, oggetto di indagine da parte della Procura della Repubblica di Milano e delle Autorità nigeriane. Il processo ha concluso la fase dibattimentale presso la X sezione penale del Tribunale di Milano nei confronti della persona giuridica di Eni SpA, dell'attuale e del precedente Amministratore Delegato, di due funzionari Eni oltreché di terzi. In relazione a questa vicenda il Collegio Sindacale, insieme all'Organismo di Vigilanza, ha conferito ad un primario studio internazionale indipendente da Eni ed esperto di anticorruzione l'incarico di verificare, sulla base delle informazioni disponibili, eventuali evidenze di comportamenti corruttivi riconducibili ad Eni. Al termine dell'incarico affidato nel 2014 e rinnovato nel 2017 in occasione delle ulteriori informazioni rese disponibili con la chiusura delle indagini, come già evidenziato nella Relazione del Collegio Sindacale all'Assemblea dello scorso anno, il consulente ha confermato che dalle analisi svolte non sono emerse evidenze di condotte illecite da parte della Società o ad essa riconducibili;
  - il procedimento avviato dalla Procura della Repubblica di Milano nel 2017 nei confronti, oltreché della persona giuridica di Eni SpA, tra gli altri, dell'ex Chief Development, Operation & Technology Officer Eni, di un altro dipendente Eni e di due ex dipendenti per presunti comportamenti corruttivi posti in essere in Congo nell'individuazione di partner locali in relazione al rinnovo di alcuni titoli minerari negli anni 2013, 2014 e 2015. Con riferimento a tale procedimento, ancora nella fase di indagini preliminari, in data 7 maggio 2018 il

Collegio Sindacale ha affidato, congiuntamente con il Comitato Controllo e Rischi e con l'Organismo di Vigilanza, un primo incarico *forensic* per la verifica dei fatti oggetto di indagine. Tale verifica si è conclusa in data 12 aprile 2019 con l'emissione di una Relazione finale che non rileva evidenze di commissioni di reati a danno o a favore di Eni. Tale rapporto è stato inviato alle Autorità inquirenti ed alla Consob in data 20 maggio 2019. Successivamente, da atti notificati dalla Procura di Milano il 26 settembre 2019, trasmessi dalla Società alla Consob il 4 ottobre 2019, è emerso che l'Amministratore Delegato, insieme al coniuge, è oggetto di indagine per *“omessa comunicazione di conflitto di interessi”* ex art. 2629 bis del codice civile in relazione alla fornitura di servizi logistici e di trasporto ad alcune controllate Eni operanti in Africa, in particolare Eni Congo, da parte di alcune società facenti capo alla Petroserve Holding BV nel periodo 2007-2018. La contestazione del reato si fonda sull'asserita riconducibilità al coniuge della proprietà di una quota della Petroserve Holding BV durante il periodo predetto. I rapporti con la Petro Services Congo, e più in generale con le altre società del gruppo Petroserve che hanno agito quali fornitori con il gruppo Eni, sono stati oggetto di verifica da parte dei consulenti esterni ed indipendenti nel rapporto citato. Tale rapporto, pur evidenziando alcune criticità rilevanti ai fini del sistema di controllo, progressivamente recuperate da successive azioni correttive, non ha riscontrato condotte volte a favorire il gruppo Petroserve e/o a danno di Eni. Con riferimento a tale vicenda il Collegio Sindacale ha assunto le seguenti iniziative di vigilanza di cui è stata assicurata una continua informativa alla Consob:

- ha acquisito la dichiarazione resa dall'Amministratore Delegato nell'ottobre 2019, in Consiglio di Amministrazione, che esclude ogni conoscenza di eventuali interessi del coniuge in società legate ad attività Eni. Inoltre il Collegio ha esaminato le parti correlate periodicamente comunicate dall'Amministratore Delegato, da ultimo a febbraio 2020, rilevando alcune incoerenze, che non appaiono rilevanti ai fini della vicenda in oggetto, tra le parti correlate comunicate periodicamente e quelle di cui alla dichiarazione dell'ottobre 2019;
- ha acquisito la disponibilità dell'Amministratore Delegato di mettere a disposizione della Società tutta la documentazione fornita dalla Procura a seguito della richiesta di riesame dell'atto notificato il 26 settembre 2019, rinunciando alla riservatezza consentita dal diritto di difesa;
- a seguito della messa a disposizione della documentazione predetta, insieme al Comitato Controllo e Rischi e all'Organismo di Vigilanza ha affidato ai consulenti già incaricati del primo rapporto un secondo incarico per rivedere le conclusioni raggiunte alla luce della ulteriore documentazione resasi disponibile nell'ambito del Procedimento. Il secondo rapporto dei consulenti, sebbene ancora preliminare e suscettibile di modifiche in particolare per la limitata percentuale di documentazione disponibile già analizzata, consegnato alla Società nel mese di febbraio 2020 e inviato alla Consob, integra le conclusioni raggiunte dal primo rapporto relativamente: (i) alla verosimile riconducibilità al coniuge dell'Amministratore Delegato (allora Direttore Generale) di una quota della proprietà del Gruppo Petroserve per alcuni anni a partire dal 2009; (ii) all'assenza di riscontri idonei a smentire la dichiarazione resa dall'Amministratore Delegato nell'ottobre 2019 circa la sua non conoscenza di eventuali interessi del coniuge in società legate ad attività o a rapporti con Eni; (iii) al riscontro di alcu-

- ni comportamenti di altri dipendenti coinvolti nell'indagine in contrasto con le normative aziendali che proibiscono interessi contigui o confliggenti con quelli di Eni;
- il procedimento su presunti pagamenti corruttivi in relazione ad alcuni contratti aggiudicati da Saipem in Algeria relativamente al quale è intervenuta la sentenza di secondo grado, che oltre a confermare quella di primo grado, assolvendo, tra gli altri, perché il fatto non sussiste, Eni, il suo Amministratore Delegato pro tempore, ed i due funzionari Eni coinvolti, assolve per lo stesso motivo anche la Saipem ed i suoi funzionari precedentemente condannati in primo grado;
  - le indagini in corso da parte della Procura della Repubblica di Milano che in un primo tempo hanno coinvolto, fra gli altri, ex consulenti legali esterni, l'ex Chief Legal and Regulatory Officer e l'ex Chief Upstream Officer per diverse ipotesi di reato, fra le quali anche quello associativo, finalizzate ad intralciare l'attività giudiziaria relativamente al procedimento circa asseriti comportamenti corruttivi nell'acquisizione del titolo minerario OPL 245 in Nigeria. A questo proposito il Collegio Sindacale ha proseguito l'attività di vigilanza avviata nel 2018, anche con il supporto di consulenti esterni incaricati dalla Società, con particolare riferimento al processo di *legal procurement*, estendendola, sulla base dei rapporti dell'Internal Audit, al processo di *trading* nell'ambito del quale sono avvenute operazioni con una controparte asseritamente ricondotta all'ex legale esterno oggetto del procedimento. Nei confronti di tale controparte sono state praticate condizioni irragionevolmente favorevoli in contrasto con le normative aziendali. Il Collegio Sindacale d'intesa con il Dirigente Preposto alla redazione dei documenti contabili e societari, ha condiviso l'iniziativa del revisore legale di verifica se tali condizioni fossero riscontrabili anche nei confronti di altre controparti oltre a quella ricondotta all'ex consulente legale esterno. Dall'attività del revisore non sono emerse altre controparti nei cui confronti siano state applicate condizioni analoghe. Pertanto l'allontanamento dei dipendenti che hanno agito nei confronti dell'unica controparte predetta oltre ad alcuni interventi migliorativi sul processo di trading si configurano come una risposta adeguata del sistema di controllo interno. Gli esiti delle diverse iniziative di verifica sono stati comunicati dalla Società alle Autorità inquirenti ed alla Consob alla quale il Collegio ha fornito un costante aggiornamento della propria attività di vigilanza. A seguito di successivi atti notificati il 23 gennaio u.s. è emerso il coinvolgimento nelle indagini di tre funzionari che attualmente ricoprono i ruoli di Chief Services & Stakeholder Relations Officer, Executive Vice President Assistenza Legale Penale e HSE e di Senior Vice President Security. Il Collegio, dopo aver acquisito la documentazione processuale messa volontariamente a disposizione anche a seguito di richieste di riesame degli atti predetti, ha affidato, insieme al Comitato di Controllo e all'Organismo di Vigilanza agli stessi consulenti già incaricati nel 2018 un nuovo incarico per l'esame della documentazione predetta al fine di descrivere e riassumere i fatti alla base delle ipotesi di reato contestate, nonché elementi fattuali e condotte da approfondire circa l'esistenza di eventuali criticità sostanziali o possibili carenze del sistema di controllo interno e di gestione dei rischi e del modello di organizzazione e di gestione dei rischi ex D.Lgs. n. 231/2001. Per una più dettagliata descrizione di tale procedimento si rinvia alla sezione Contenziosi della Relazione Finanziaria Annuale;

- il procedimento penale pendente innanzi alla Procura di Roma avente ad oggetto il reato associativo relativo ad una "presunta" evasione di accisa nell'ambito dell'attività di commercializzazione dei carburanti nel mercato della rete. In particolare, la contestazione riguarda la presunta immissione in consumo da parte di Eni di prodotti petroliferi in quantitativi superiori rispetto a quelli assoggettati ad accisa. In merito a tale procedimento il Collegio, anche mediante incontri con le strutture aziendali competenti, ha vigilato sugli interventi organizzativi e procedurali attuati dalla Società per il rafforzamento dei processi di business coinvolti nelle attività di movimentazione dei prodotti delle raffinerie e dei depositi. Il procedimento si è recentemente concluso in sede di udienza preliminare con sentenza di non luogo a procedere perché il fatto non sussiste.

Il Collegio Sindacale ha altresì verificato l'istituzione di un assetto organizzativo, amministrativo e contabile adeguato alla natura e alle dimensioni dell'impresa, anche in funzione della rilevazione tempestiva della crisi dell'impresa e della perdita della continuità aziendale, verificando specificamente l'adeguatezza degli strumenti adottati per la gestione dei rischi con particolare riferimento alle tematiche dei rischi finanziari e del Risk Management Integrato, così come previsto dall'art. 14 del codice della crisi e dell'insolvenza d'impresa.

La section 301 del Sarbanes Oxley Act del 2002 richiede all'Audit Committee, ossia, per quanto detto in precedenza, per Eni al Collegio Sindacale, di istituire adeguate procedure per (a) la ricezione, l'archiviazione e il trattamento delle segnalazioni ricevute dalla Società riguardanti tematiche contabili, di sistema di controllo interno o di revisione contabile; e (b) l'invio confidenziale o anonimo da parte di dipendenti della società di segnalazioni riguardanti problematiche contabili o di revisione. In applicazione di tale disposizione il Collegio Sindacale ha approvato la procedura "*Segnalazioni anche anonime ricevute da Eni SpA e da società controllate in Italia e all'estero*", da ultimo il 4 aprile 2019, in sostituzione della previgente procedura approvata dal Collegio il 4 aprile 2017. La procedura prevede l'istituzione di canali informativi idonei a garantire la ricezione, l'analisi e il trattamento di segnalazioni relative a problematiche di controllo interno e gestione dei rischi (tra cui tematiche di informativa finanziaria e non finanziaria, responsabilità amministrativa della società o frodi) o altre materie in violazione del Codice Etico inoltrate da persone Eni e terzi, anche in forma confidenziale o anonima. La procedura, il cui assetto è stato valutato già in passato conforme alle best practice da consulenti esterni indipendenti, fa parte degli Strumenti Normativi Anti-Corruzione di Eni previsti dalla Management System Guideline Anti-Corruzione e risponde agli adempimenti previsti dal Sarbanes Oxley Act del 2002, dal Modello di organizzazione, gestione e controllo ex D.Lgs. n. 231 del 2001 e dalla MSG Anti-Corruzione stessa.

A tal riguardo il Collegio ha esaminato i rapporti trimestrali elaborati per il 2019 dall'Internal Audit Eni, con l'evidenza di tutte le segnalazioni ricevute nell'anno e degli esiti degli accertamenti effettuati. In particolare, dai rapporti trimestrali relativi al 2019 si rileva che nel corso dell'esercizio sono stati aperti n. 68 fascicoli di segnalazioni (81 nel 2018), di cui n. 60 attinenti a tematiche relative al sistema di controllo interno e gestione dei rischi (69 nel 2018) e 8 relativi ad altre materie (12 nel 2018). Sulla base delle istruttorie concluse dall'Internal Audit e dagli Organismi di Vigilanza competenti, nel corso del 2019 sono stati chiusi n. 74 fascicoli (79 nel 2018), di cui n. 67 (65 nel 2018) afferenti il sistema di controllo interno e gestione dei rischi e 7 (14 nel 2018) relativi ad altre materie. In particolare, relativamente ai 67 fascicoli afferenti il sistema di controllo interno e gestione dei rischi, dagli accertamenti riferiti al Collegio Sindaca-

le dall'Internal Audit è risultato che 15 fascicoli contengono rilievi almeno in parte fondati (11 nel 2018), con la conseguente adozione di azioni correttive riguardanti il sistema di controllo interno e gestione dei rischi. In 28 fascicoli (26 nel 2018) gli accertamenti condotti dall'Internal Audit non hanno evidenziato elementi o riscontri tali da poter ritenere fondati i fatti segnalati; nei rimanenti 24 fascicoli (28 nel 2018), ancorché dagli accertamenti eseguiti dall'Internal Audit non siano stati evidenziati elementi o riscontri tali da poter ritenere fondati i fatti segnalati, sono state comunque intraprese azioni di miglioramento del sistema di controllo interno e gestione dei rischi. Al 31 dicembre 2019, restavano aperti n. 15 fascicoli (21 al 31 dicembre 2018), di cui n. 13 afferenti a tematiche del sistema di controllo interno e gestione dei rischi (20 al 31 dicembre 2018) e 2 relativi ad altre materie (1 nel 2018). Sulla base degli elementi informativi acquisiti all'esito degli accertamenti eseguiti o ancora in corso, allo stato attuale, non ci sono osservazioni o rilievi da sottoporre all'attenzione dell'Assemblea.

#### Attività di vigilanza sull'adeguatezza della struttura organizzativa

Il Collegio ha acquisito conoscenza e vigilato, per quanto di sua competenza, sull'adeguatezza della struttura organizzativa della Società, sulle sue modifiche, e sull'adeguatezza delle disposizioni impartite alle società controllate ai sensi dell'art. 114, comma 2, del D.Lgs. 58/98, tramite: (1) le informazioni acquisite dal Consiglio di Amministrazione e dall'Amministratore Delegato; (2) l'acquisizione di informazioni dai responsabili delle funzioni aziendali; (3) incontri e scambi di informazioni con i Collegi Sindacali delle controllate; (4) incontri con la Società di revisione legale ed esiti di specifiche attività di verifica effettuate dalla stessa.

Nell'ambito della propria attività di vigilanza il Collegio ha altresì preso visione e ottenuto informazioni sulle attività di carattere organizzativo e procedurale, poste in essere ai sensi del D.Lgs. 231/2001 e successive integrazioni e modifiche, sulla responsabilità amministrativa degli Enti per i reati previsti da tali normative; tali attività sono illustrate nella Relazione sul governo societario e gli assetti proprietari, cui si rinvia. L'Organismo di Vigilanza Eni ha relazionato al Collegio Sindacale sulle attività svolte nel corso dell'esercizio 2019, ivi incluso il processo di continuo aggiornamento del Modello organizzativo, senza segnalare fatti o situazioni, ulteriori a quelli già menzionati nell'ambito del paragrafo "Attività di vigilanza sul sistema di controllo interno e gestione dei rischi e del sistema amministra-

tivo contabile", che debbano essere evidenziati nella presente Relazione. Con riferimento alle disposizioni di cui all'art. 15 del Regolamento Mercati (adottato dalla Consob con delibera n. 20249 del 28 dicembre 2017 e successivamente modificato con delibera n. 21028 del 3 settembre 2019), relative alle società controllate rilevanti costituite e regolate dalla legge di Stati non appartenenti all'Unione Europea, il Collegio Sindacale segnala che, alla data del 31 dicembre 2019, le società cui si applica tale disposizione sono incluse fra le imprese in ambito ai fini del sistema di controllo interno Eni sull'informativa finanziaria rispetto al quale non sono state segnalate carenze significative.

Infine, nell'ambito di quanto previsto dall'articolo 151, comma 2, del TUF, il 14 novembre 2019 il Collegio Sindacale di Eni ha organizzato un incontro con i Sindaci delle società controllate e quelli di nomina Eni delle collegate per un confronto sulle modalità di esercizio dell'attività di controllo nella specifica realtà del Gruppo.

#### Esposti, denunce degli azionisti ai sensi dell'art. 2408 del Codice Civile

Dalla data della precedente Relazione del Collegio Sindacale e sino ad oggi sono pervenute n. 8 denunce ai sensi dell'art. 2408 del Codice Civile da parte di alcuni azionisti. Le denunce hanno avuto ad oggetto vicende collegate ai principali procedimenti giudiziari illustrati nella Relazione Finanziaria Annuale la cui evoluzione è oggetto di continuo monitoraggio da parte del Collegio Sindacale come rappresentato nella sezione "Attività di vigilanza sul sistema di controllo interno e gestione dei rischi e del sistema amministrativo contabile" della presente Relazione. Il Collegio ha approfondito le denunce ricevute anche mediante incontri con i vertici delle strutture aziendali competenti e, ad esito di tali approfondimenti, delle irregolarità riscontrate si dà atto nella presente relazione nel paragrafo "Attività di vigilanza sul sistema di controllo interno e gestione dei rischi e del sistema amministrativo contabile". Per quanto non menzionato nella presente relazione il Collegio non ha riscontrato, allo stato, elementi per ritenere fondate le irregolarità prospettate.

Il Collegio non è a conoscenza di altri esposti di cui dare menzione all'Assemblea.

#### Valutazioni conclusive

Sulla base dell'attività di vigilanza svolta nel corso dell'esercizio il Collegio non rileva motivi ostativi all'approvazione del bilancio al 31 dicembre 2019 ed alle proposte di delibera formulate dal Consiglio di Amministrazione.

2 aprile 2020

Rosalba Casiraghi



Enrico Maria Bignami



Paola Camagni



Andrea Parolini



Marco Seracini



## Attestazione a norma delle disposizioni dell'art. 154-bis, comma 5 del D.Lgs. 58/1998 (Testo Unico della Finanza)

1. I sottoscritti Claudio Descalzi e Massimo Mondazzi in qualità, rispettivamente, di Amministratore Delegato e di Dirigente preposto alla redazione dei documenti contabili societari di Eni SpA, attestano, tenuto anche conto di quanto previsto dall'art. 154-bis, commi 3 e 4, del Decreto Legislativo 24 febbraio 1998, n. 58:
  - l'adeguatezza in relazione alle caratteristiche dell'impresa e
  - l'effettiva applicazione delle procedure amministrative e contabili per la formazione del bilancio d'esercizio nel corso dell'esercizio 2019.
2. Le procedure amministrative e contabili per la formazione del bilancio d'esercizio al 31 dicembre 2019 sono state definite e la valutazione della loro adeguatezza è stata effettuata sulla base delle norme e metodologie definite da Eni in coerenza con il modello Internal Control – Integrated Framework emesso dal Committee of Sponsoring Organizations of the Treadway Commission che rappresenta un framework di riferimento per il sistema di controllo interno generalmente accettato a livello internazionale.
3. Si attesta, inoltre, che:
  - 3.1 Il bilancio d'esercizio al 31 dicembre 2019:
    - a) è redatto in conformità ai principi contabili internazionali applicabili riconosciuti nella Comunità Europea ai sensi del regolamento (CE) n. 1606/2002 del Parlamento Europeo e del Consiglio del 19 luglio 2002;
    - b) corrisponde alle risultanze dei libri e delle scritture contabili;
    - c) è idoneo a fornire una rappresentazione veritiera e corretta della situazione patrimoniale, economica e finanziaria dell'emittente.
  - 3.2 La relazione sulla gestione comprende un'analisi attendibile dell'andamento e del risultato della gestione, nonché della situazione dell'emittente, unitamente alla descrizione dei principali rischi e incertezze cui è esposto.

27 febbraio 2020

/firma/ Claudio Descalzi

---

Claudio Descalzi

Amministratore Delegato

/firma/ Massimo Mondazzi

---

Massimo Mondazzi

Chief Financial Officer e

Dirigente preposto alla redazione  
dei documenti contabili societari

# Relazione della Società di revisione



## Relazione della società di revisione indipendente

ai sensi dell'articolo 14 del DLgs 27 gennaio 2010, n° 39 e dell'articolo 10 del Regolamento (UE) n° 537/2014

Agli azionisti della  
Eni SpA

### Relazione sulla revisione contabile del bilancio d'esercizio

#### Giudizio

Abbiamo svolto la revisione contabile del bilancio d'esercizio della società Eni SpA (la Società), costituito dallo stato patrimoniale al 31 dicembre 2019, dal conto economico, dal prospetto dell'utile complessivo, dal prospetto delle variazioni nelle voci di patrimonio netto, dal rendiconto finanziario per l'esercizio chiuso a tale data e dalle note al bilancio che includono anche la sintesi dei più significativi principi contabili applicati.

A nostro giudizio, il bilancio d'esercizio fornisce una rappresentazione veritiera e corretta della situazione patrimoniale e finanziaria della Società al 31 dicembre 2019, del risultato economico e dei flussi di cassa per l'esercizio chiuso a tale data in conformità agli International Financial Reporting Standards adottati dall'Unione Europea nonché ai provvedimenti emanati in attuazione dell'articolo 9 del DLgs n° 38/05.

#### Elementi alla base del giudizio

Abbiamo svolto la revisione contabile in conformità ai principi di revisione internazionali (ISA Italia). Le nostre responsabilità ai sensi di tali principi sono ulteriormente descritte nella sezione *Responsabilità della società di revisione per la revisione contabile del bilancio d'esercizio* della presente relazione. Siamo indipendenti rispetto alla Società in conformità alle norme e ai principi in materia di etica e di indipendenza applicabili nell'ordinamento italiano alla revisione contabile del bilancio. Riteniamo di aver acquisito elementi probativi sufficienti ed appropriati su cui basare il nostro giudizio.

#### PricewaterhouseCoopers SpA

Sede legale e amministrativa: Milano 20149 Via Monte Rosa 91 Tel. 0277851 Fax 027785240 Cap. Soc. Euro 6.890.000,00 i.v. - C.F. e P.IVA e Reg. Imp. Milano 12979880455 - Iscritta al n° 119644 del Registro dei Revisori Legali - Altri Uffici: Ancona 60131 Via Sandro Totti 1 Tel. 0712132311 - Bari 70122 Via Abate Giunna 72 Tel. 0805640211 - Bergamo 24121 Largo Boletti 5 Tel. 035229691 - Bologna 40126 Via Angelo Finelli 8 Tel. 0516186411 - Brescia 25121 Viale Duca d'Aosta 28 Tel. 0303697591 - Catania 95129 Corso Italia 302 Tel. 0957332311 - Firenze 50121 Viale Gramsci 15 Tel. 0552482811 - Genova 16121 Piazza Piccapietra 9 Tel. 01029041 - Napoli 80121 Via del Mille 16 Tel. 08136181 - Padova 35138 Via Vicenza 4 Tel. 049873481 - Palermo 90141 Via Marchese Ugo 60 Tel. 091349737 - Parma 43121 Viale Tanara 20/A Tel. 0521275911 - Pescara 66127 Piazza Ettore Troilo 8 Tel. 0854545711 - Roma 00154 Largo Fochetti 29 Tel. 06570251 - Torino 10122 Corso Palestro 10 Tel. 011556771 - Trento 38122 Viale della Costituzione 33 Tel. 0461237004 - Treviso 31100 Viale Felissani 90 Tel. 0422696941 - Trieste 34125 Via Cesare Battisti 18 Tel. 0403480781 - Udine 33100 Via Foscolle 43 Tel. 043225789 - Varese 21100 Via Albuzzi 43 Tel. 0332285039 - Verona 37135 Via Francia 21/C Tel. 0458263001 - Vicenza 36100 Piazza Pontefandolfo 9 Tel. 0444393311

[www.pwc.com/it](http://www.pwc.com/it)



### *Aspetti chiave della revisione contabile*

Gli aspetti chiave della revisione contabile sono quegli aspetti che, secondo il nostro giudizio professionale, sono stati maggiormente significativi nell'ambito della revisione contabile del bilancio dell'esercizio in esame. Tali aspetti sono stati da noi affrontati nell'ambito della revisione contabile e nella formazione del nostro giudizio sul bilancio d'esercizio nel suo complesso; pertanto su tali aspetti non esprimiamo un giudizio separato.

#### *Aspetti chiave*

#### *Procedure di revisione in risposta agli aspetti chiave*

##### *Primo anno di revisione contabile*

L'assemblea dei soci del 10 maggio 2018 ci ha conferito l'incarico di revisione legale sul bilancio d'esercizio di Eni SpA. Trattandosi del primo anno di revisione, nell'ambito delle attività da noi svolte ha assunto particolare rilevanza la comprensione della Società, del Gruppo Eni e del suo contesto operativo, con particolare riguardo alla specifica regolamentazione che norma i settori in cui opera, i rischi correlati, i processi e le policy aziendali poste a presidio di tali rischi.

In conformità con il principio di revisione di riferimento (ISA Italia 510 - Primi incarichi di revisione contabile - Saldi di apertura), sono state svolte analisi specifiche sui saldi di apertura al fine di stabilire se gli stessi contenessero errori significativi che potessero influire sul bilancio d'esercizio chiuso al 31 dicembre 2019 e se i principi contabili adottati per la determinazione dei saldi di apertura fossero appropriati e coerenti con quelli adottati per la predisposizione del bilancio d'esercizio chiuso al 31 dicembre 2019.

Nello svolgimento delle nostre procedure di revisione abbiamo effettuato molteplici incontri con i principali referenti aziendali con particolare focus sulla comprensione dell'organizzazione, del sistema di controllo, del contesto normativo e regolamentare di riferimento.

Le nostre procedure di revisione si sono focalizzate sulla comprensione delle politiche contabili adottate dalla Società attraverso la lettura del manuale contabile ed il confronto con i principali referenti aziendali in relazione alle specifiche tematiche di settore oltre all'acquisizione di supporti documentali e all'analisi dei razionali sottostanti le principali scelte contabili adottate nell'ambito del bilancio d'esercizio dell'esercizio precedente. Abbiamo inoltre avuto accesso e analizzato le carte di lavoro del precedente revisore relative al bilancio d'esercizio chiuso al 31 dicembre



2018. In particolare, con esso, abbiamo discusso la metodologia di revisione adottata, la materialità applicata, le analisi svolte in relazione alle scelte contabili adottate dalla Società nonché le risultanze emerse dal lavoro di revisione svolto.

#### Valutazione delle riserve di idrocarburi, valorizzazione degli asset minerari e delle altre voci di bilancio correlate

*Nota 1 "Principi contabili, stime contabili e giudizi significativi", Nota 11 "Immobili, impianti e macchinari", Nota 13 "Attività immateriali", Nota 14 "Riprese di valore (svalutazioni) nette di attività materiali, immateriali e diritto di utilizzo beni in leasing" e Nota 22 "Fondi per rischi e oneri" del bilancio d'esercizio*

Le voci Immobili, impianti e macchinari e Attività immateriali accolgono importi significativi relativi agli Asset minerari, più precisamente riferibili a Pozzi e impianti di sfruttamento minerario del settore Exploration & Production (E&P) per Euro 2.681 milioni, Attività esplorativa e di valutazione (*appraisal*) E&P per Euro 293 milioni, Immobilizzazioni in corso E&P per Euro 1.160 milioni.

Il valore di carico degli asset minerari è anche comprensivo dei costi stimati di smantellamento e ripristino siti e dei *social project* il cui relativo fondo al 31 dicembre 2019 ammonta ad Euro 2.473 milioni.

L'ammortamento degli asset minerari è effettuato con il metodo dell'unità di prodotto (UOP) sulla base delle produzioni dell'esercizio e della stima delle riserve d'idrocarburi producibili. Al 31 dicembre 2019 gli ammortamenti degli asset minerari riferiti al settore E&P sono pari a Euro 537 milioni.

A fine esercizio gli asset minerari iscritti nel bilancio d'esercizio, sono assoggettati a impairment test. Il valore recuperabile degli stessi è generalmente assunto pari al corrispondente valore d'uso e viene determinato aggiornando i flussi di cassa attesi dal loro utilizzo.

Le procedure di revisione svolte hanno riguardato la comprensione, la valutazione e la verifica dell'efficacia operativa dei controlli rilevanti implementati dal management relativamente alla valutazione delle riserve di idrocarburi, alla valorizzazione degli asset minerari e delle altre voci di bilancio correlate.

Le procedure di revisione sulla stima delle riserve di idrocarburi hanno compreso, tra l'altro, l'analisi della movimentazione delle riserve intervenuta nell'esercizio anche rispetto al loro anno di formazione, la comprensione delle principali assunzioni utilizzate e la verifica della loro ragionevolezza.

Con riferimento alla stima dei costi di smantellamento sono state svolte, tra l'altro, le seguenti ulteriori procedure di revisione:

- (i) abbiamo compreso il *framework* normativo e regolatorio nonché gli accordi minerari sottostanti;
- (ii) abbiamo confrontato i costi e le relative tempistiche di spesa a fine esercizio con le previsioni dell'anno precedente e, ove significative, abbiamo indagato le differenze riscontrate, nonché verificato la coerenza delle spese e delle tempistiche previste rispetto a quanto consuntivato.

In merito alla valutazione dell'Attività esplorativa e di *appraisal* E&P abbiamo





Al 31 dicembre 2019 le svalutazioni nette degli asset minerari riferiti al settore E&P sono pari a Euro 270 milioni.

La stima delle riserve di idrocarburi e la determinazione del valore degli asset minerari e delle voci correlate si basa su una serie di fattori, di assunzioni e di variabili, quali:

- (i) l'accuratezza della stima delle riserve che dipende dalla qualità dei dati geologici, tecnici ed economici disponibili nonché dalla relativa interpretazione e valutazione da parte degli esperti interni ed esterni della Società;
- (ii) la stima delle produzioni future e dei relativi flussi di ricavi e costi operativi, dei costi di sviluppo e di abbandono, nonché delle relative tempistiche di sostenimento;
- (iii) le variazioni della legislazione fiscale, dei regolamenti amministrativi e le variazioni delle tipologie contrattuali sottostanti;
- (iv) la produzione di petrolio e di gas naturale effettivamente estratta e le analisi di giacimento successive, che possono comportare delle revisioni significative;
- (v) le variazioni dei prezzi del petrolio e del gas naturale, che potrebbero influire sui volumi delle riserve rispetto alla stima iniziale; e
- (vi) il tasso d'attualizzazione utilizzato.

Abbiamo riservato particolare attenzione al rischio di un'errata quantificazione delle stime effettuate dal management in relazione alla valutazione delle riserve di idrocarburi e alla valorizzazione degli asset minerari e delle altre voci di bilancio correlate in considerazione (i) dell'elevato grado di incertezza delle stime e delle valutazioni (ii) della complessità tecnica dei modelli valutativi utilizzati e (iii) della significatività delle connesse voci di bilancio.

discusso con il management le prospettive dei principali progetti esplorativi, verificandone la coerenza con gli investimenti previsti nei piani prospettici della Società che comprendono, tra l'altro, il conseguimento degli obiettivi di decarbonizzazione fissati dalla Società.

Le procedure di revisione relative agli ammortamenti hanno previsto, tra l'altro, la verifica dell'utilizzo dei tassi UOP risultanti dalla valutazione delle riserve e ricalcoli a campione effettuati anche con il supporto dei nostri esperti di *Information Technology*.

Con riferimento all'*impairment test* sono state svolte, tra l'altro, le seguenti ulteriori procedure di revisione:

- (i) abbiamo verificato la coerenza della metodologia utilizzata dalla Società con quanto previsto dal principio contabile internazionale IAS 36 e in particolare l'appropriatezza dei flussi di cassa utilizzati e la relativa coerenza con i piani prospettici della Società;
- (ii) per un campione di CGU, abbiamo verificato la ragionevolezza delle assunzioni utilizzate dal management per la stima dei flussi di cassa, verificandone la coerenza con le relative stime delle riserve e dei costi di smantellamento e ripristino siti;
- (iii) abbiamo verificato le analisi di sensitività effettuate dalla Società.

Abbiamo valutato la competenza tecnica e la relativa obiettività degli esperti interni ed esterni della Società coinvolti nel processo di valutazione, nonché i metodi da loro utilizzati.

I nostri esperti delle funzioni *Corporate Finance* e *Treasury* ci hanno supportato inoltre (i) nell'esame dei diversi modelli valutativi utilizzati, (ii) nella verifica delle metodologie adottate per la stima dei prezzi di medio-lungo termine delle commodity e dei tassi d'inflazione, anche rispetto ai valori espressi dal mercato e dagli analisti di settore e (iii) nell'esame dei diversi tassi di attualizzazione adottati.



Infine, abbiamo verificato l'informativa fornita nelle note al bilancio su tutti gli aspetti precedentemente descritti relativi agli asset minerari e alle altre voci di bilancio correlate.

#### **Procedimenti in materia di responsabilità penale/amministrativa di impresa ed altri procedimenti in materia penale**

*Nota 1 "Principi contabili, stime contabili e giudizi significativi" e Nota 27 "Garanzie, impegni e rischi" - Paragrafo "Contenziosi" - del bilancio d'esercizio*

La Società è interessata da diversi procedimenti tra i quali rilevano, in materia di responsabilità penale/amministrativa d'impresa, l'OPL 245 Nigeria e l'Indagine Congo, e in materia penale, il Proc. Pen. 12333/2017.

Per i citati procedimenti la Società non ha effettuato stanziamenti al fondo rischi in quanto un esito sfavorevole è stato ritenuto dagli amministratori non probabile o l'entità dell'eventuale stanziamento non è al momento determinabile in modo attendibile.

La valutazione delle possibili implicazioni per la Società derivanti da tali procedimenti rappresenta un complesso processo valutativo che comporta l'applicazione, da parte degli amministratori di un significativo livello di giudizio professionale sia nella quantificazione dei potenziali effetti contabili sia nella formazione dell'informativa fornita in bilancio. Gli amministratori, nell'applicazione del proprio giudizio, sono supportati da esperti legali, sia interni sia esterni, incaricati di fornire assistenza sui vari procedimenti in corso.

Abbiamo indirizzato le nostre procedure di revisione al fine di comprendere, valutare e validare il sistema di controllo interno con riferimento al processo relativo alla gestione dei procedimenti in cui la Società è coinvolta, tra essi in particolare i controlli relativi alla determinazione della probabilità di soccombenza nonché dell'adeguatezza dell'informativa.

In particolare, è stata effettuata la comprensione del processo estimativo adottato dalla Società relativamente alla complessiva analisi dei procedimenti e alla valutazione dell'esito atteso da tali procedimenti nonché la verifica del disegno e della corretta operatività dei controlli rilevanti.

In aggiunta a quanto indicato, anche attraverso il supporto dei nostri esperti delle funzioni *Legal e Forensic*, abbiamo svolto la comprensione e l'esame delle principali assunzioni utilizzate dagli amministratori nella formazione del proprio giudizio in merito alla valutazione dell'esito atteso dei contenziosi rilevanti e all'informativa fornita in bilancio, anche attraverso:

- Esame della documentazione legale relativa ai procedimenti rilevanti nonché delle relazioni investigative predisposte dagli esperti incaricati dalla Società e/o dai suoi organi di governance.
- Esame delle informazioni acquisite tramite i colloqui intercorsi con i legali interni della Società, con la funzione di Internal Audit, con



la funzione Compliance, con il Collegio Sindacale e con il Comitato Controllo e Rischi.

- Esame delle risposte ottenute alle conferme esterne richieste ai legali terzi coinvolti in tali procedimenti rilevanti.

Le risultanze delle analisi condotte sono state confrontate con le valutazioni espresse in bilancio e con l'informativa in esso fornita dagli amministratori.

#### *Altri aspetti*

Il bilancio d'esercizio della Società per l'esercizio chiuso al 31 dicembre 2018 è stato sottoposto a revisione contabile da parte di un altro revisore che, il 5 aprile 2019, ha espresso un giudizio senza modifica su tale bilancio.

#### *Responsabilità degli amministratori e del collegio sindacale per il bilancio d'esercizio*

Gli amministratori sono responsabili per la redazione del bilancio d'esercizio che fornisca una rappresentazione veritiera e corretta in conformità agli International Financial Reporting Standards adottati dall'Unione Europea nonché ai provvedimenti emanati in attuazione dell'articolo 9 del DLgs n° 38/05 e, nei termini previsti dalla legge, per quella parte del controllo interno dagli stessi ritenuta necessaria per consentire la redazione di un bilancio che non contenga errori significativi dovuti a frodi o a comportamenti o eventi non intenzionali.

Gli amministratori sono responsabili per la valutazione della capacità della Società di continuare ad operare come un'entità in funzionamento e, nella redazione del bilancio d'esercizio, per l'appropriatezza dell'utilizzo del presupposto della continuità aziendale, nonché per una adeguata informativa in materia. Gli amministratori utilizzano il presupposto della continuità aziendale nella redazione del bilancio d'esercizio a meno che abbiano valutato che sussistono le condizioni per la liquidazione della Società o per l'interruzione dell'attività o non abbiano alternative realistiche a tali scelte.

Il collegio sindacale ha la responsabilità della vigilanza, nei termini previsti dalla legge, sul processo di predisposizione dell'informativa finanziaria della Società.

#### *Responsabilità della società di revisione per la revisione contabile del bilancio d'esercizio*

I nostri obiettivi sono l'acquisizione di una ragionevole sicurezza che il bilancio d'esercizio nel suo complesso non contenga errori significativi, dovuti a frodi o a comportamenti o eventi non intenzionali, e l'emissione di una relazione di revisione che includa il nostro giudizio. Per ragionevole sicurezza si intende un livello elevato di sicurezza che, tuttavia, non fornisce la garanzia che una revisione contabile svolta in conformità ai principi di revisione internazionali (ISA Italia) individui sempre un errore significativo, qualora esistente. Gli errori possono derivare da frodi o da comportamenti o eventi non intenzionali e sono considerati significativi qualora ci si possa ragionevolmente attendere che essi, singolarmente o nel loro insieme, siano in grado di influenzare le decisioni economiche prese dagli utilizzatori sulla base del bilancio d'esercizio.



Nell'ambito della revisione contabile svolta in conformità ai principi di revisione internazionali (ISA Italia), abbiamo esercitato il giudizio professionale e abbiamo mantenuto lo scetticismo professionale per tutta la durata della revisione contabile. Inoltre:

- abbiamo identificato e valutato i rischi di errori significativi nel bilancio d'esercizio, dovuti a frodi o a comportamenti o eventi non intenzionali; abbiamo definito e svolto procedure di revisione in risposta a tali rischi; abbiamo acquisito elementi probativi sufficienti ed appropriati su cui basare il nostro giudizio. Il rischio di non individuare un errore significativo dovuto a frodi è più elevato rispetto al rischio di non individuare un errore significativo derivante da comportamenti o eventi non intenzionali, poiché la frode può implicare l'esistenza di collusioni, falsificazioni, omissioni intenzionali, rappresentazioni fuorvianti o forzature del controllo interno;
- abbiamo acquisito una comprensione del controllo interno rilevante ai fini della revisione contabile allo scopo di definire procedure di revisione appropriate nelle circostanze e non per esprimere un giudizio sull'efficacia del controllo interno della Società;
- abbiamo valutato l'appropriatezza dei principi contabili utilizzati nonché la ragionevolezza delle stime contabili effettuate dagli amministratori, inclusa la relativa informativa;
- siamo giunti ad una conclusione sull'appropriatezza dell'utilizzo da parte degli amministratori del presupposto della continuità aziendale e, in base agli elementi probativi acquisiti, sull'eventuale esistenza di una incertezza significativa riguardo a eventi o circostanze che possono far sorgere dubbi significativi sulla capacità della Società di continuare ad operare come un'entità in funzionamento. In presenza di un'incertezza significativa, siamo tenuti a richiamare l'attenzione nella relazione di revisione sulla relativa informativa di bilancio ovvero, qualora tale informativa sia inadeguata, a riflettere tale circostanza nella formulazione del nostro giudizio. Le nostre conclusioni sono basate sugli elementi probativi acquisiti fino alla data della presente relazione. Tuttavia, eventi o circostanze successivi possono comportare che la Società cessi di operare come un'entità in funzionamento;
- abbiamo valutato la presentazione, la struttura e il contenuto del bilancio d'esercizio nel suo complesso, inclusa l'informativa, e se il bilancio d'esercizio rappresenta le operazioni e gli eventi sottostanti in modo da fornire una corretta rappresentazione.

Abbiamo comunicato ai responsabili delle attività di governance, identificati ad un livello appropriato come richiesto dagli ISA Italia, tra gli altri aspetti, la portata e la tempistica pianificate per la revisione contabile e i risultati significativi emersi, incluse le eventuali carenze significative nel controllo interno identificate nel corso della revisione contabile.

Abbiamo fornito ai responsabili delle attività di governance anche una dichiarazione sul fatto che abbiamo rispettato le norme e i principi in materia di etica e di indipendenza applicabili nell'ordinamento italiano e abbiamo comunicato loro ogni situazione che possa ragionevolmente avere un effetto sulla nostra indipendenza e, ove applicabile, le relative misure di salvaguardia.

Tra gli aspetti comunicati ai responsabili delle attività di governance, abbiamo identificato quelli che sono stati più rilevanti nell'ambito della revisione contabile del bilancio dell'esercizio in esame, che hanno costituito quindi gli aspetti chiave della revisione. Abbiamo descritto tali aspetti nella relazione di revisione.



*Altre informazioni comunicate ai sensi dell'articolo 10 del Regolamento (UE) 537/2014*

L'assemblea degli azionisti della Eni SpA ci ha conferito in data 10 maggio 2018 l'incarico di revisione legale del bilancio d'esercizio e consolidato della Società per gli esercizi dal 31 dicembre 2019 al 31 dicembre 2027.

Dichiariamo che non sono stati prestati servizi diversi dalla revisione contabile vietati ai sensi dell'articolo 5, paragrafo 1, del Regolamento (UE) 537/2014 e che siamo rimasti indipendenti rispetto alla Società nell'esecuzione della revisione legale.

Confermiamo che il giudizio sul bilancio d'esercizio espresso nella presente relazione è in linea con quanto indicato nella relazione aggiuntiva destinata al collegio sindacale, nella sua funzione di comitato per il controllo interno e la revisione contabile, predisposta ai sensi dell'articolo 11 del citato Regolamento.

***Relazione su altre disposizioni di legge e regolamentari***

*Giudizio ai sensi dell'articolo 14, comma 2, lettera e), del DLgs 39/10 [e dell'articolo 123-bis, comma 4, del DLgs 58/98]*

Gli amministratori della Eni SpA sono responsabili per la predisposizione della relazione sulla gestione e della relazione sul governo societario e gli assetti proprietari della Eni SpA al 31 dicembre 2019, incluse la loro coerenza con il relativo bilancio d'esercizio e la loro conformità alle norme di legge.

Abbiamo svolto le procedure indicate nel principio di revisione (SA Italia) n° 720B al fine di esprimere un giudizio sulla coerenza della relazione sulla gestione e di alcune specifiche informazioni contenute nella relazione sul governo societario e gli assetti proprietari indicate nell'articolo 123-bis, comma 4, del DLgs 58/98, con il bilancio d'esercizio della Eni SpA al 31 dicembre 2019 e sulla conformità delle stesse alle norme di legge, nonché di rilasciare una dichiarazione su eventuali errori significativi.

A nostro giudizio, la relazione sulla gestione e alcune specifiche informazioni contenute nella relazione sul governo societario e gli assetti proprietari sopra richiamate sono coerenti con il bilancio d'esercizio della Eni SpA al 31 dicembre 2019 e sono redatte in conformità alle norme di legge.

Con riferimento alla dichiarazione di cui all'articolo 14, comma 2, lettera e), del DLgs 39/10, rilasciata sulla base delle conoscenze e della comprensione dell'impresa e del relativo contesto acquisite nel corso dell'attività di revisione, non abbiamo nulla da riportare.

Roma, 2 aprile 2020

PricewaterhouseCoopers SpA

Giovanni Andrea Toselli  
(Revisore legale)

## Deliberazioni dell'Assemblea degli azionisti

L'Assemblea Ordinaria degli Azionisti tenutasi il 13 maggio 2020 ha assunto le seguenti deliberazioni:

- approvazione del bilancio di esercizio al 31 dicembre 2019 di Eni SpA che chiude con l'utile di 2.977.726.123,99 euro;
- attribuzione dell'utile di esercizio di 2.977.726.123,99 euro, che residua in 1.435.896.390,07 euro dopo la distribuzione dell'acconto sul dividendo dell'esercizio 2019 di 0,43 euro per azione deliberato dal Consiglio di Amministrazione del 19 settembre 2019, come segue:
  - alla riserva di cui all'art. 6, comma 2, del D.lgs. 28 febbraio 2005 n. 38, quanto a 856.000 euro;
  - agli Azionisti a titolo di dividendo l'importo di 0,43 euro per ciascuna delle azioni che risulteranno in circolazione alla data di stacco cedola, escluse le azioni proprie in portafoglio a quella data, e a saldo dell'acconto sul dividendo dell'esercizio 2019 di 0,43 euro per azione quanto al residuo utile dell'esercizio e, per quanto necessario, utilizzando la riserva disponibile. Il dividendo relativo all'esercizio 2019 si determina pertanto tra acconto e saldo in 0,86 euro per azione;
  - il pagamento del saldo dividendo 2019 di 0,43 euro per azione il 20 maggio 2020, con data di stacco il 18 maggio 2020 e "record date" il 19 maggio 2020.



# Allegati 2019

## 2 | RELAZIONE SULLA GESTIONE

### 153 | BILANCIO CONSOLIDATO

### 285 | BILANCIO DI ESERCIZIO

### 371 | ALLEGATI

Allegati alle note del bilancio consolidato di Eni SpA al 31 dicembre 2019	372
Partecipazioni di Eni SpA al 31 dicembre 2019	372
Variazioni dell'area di consolidamento verificatesi nell'esercizio	395
Allegato alle Note del bilancio di esercizio	396
Corrispettivi di revisione legale dei conti e dei servizi diversi dalla revisione	401



## ALLEGATI ALLE NOTE DEL BILANCIO CONSOLIDATO DI ENI SPA AL 31 DICEMBRE 2019

### PARTECIPAZIONI DI ENI SPA AL 31 DICEMBRE 2019

In conformità a quanto disposto dagli artt. 38 e 39 del D.Lgs. 127/1991 e della comunicazione Consob n. DEM/6064293 del 28 luglio 2006, sono forniti di seguito gli elenchi delle imprese controllate, a controllo congiunto e collegate di Eni SpA al 31 Dicembre 2019, nonché delle altre partecipazioni rilevanti. Le imprese sono suddivise per settore di attività e, nell'ambito di ciascun settore di attività, tra Italia ed estero e in ordine alfabetico. Per ogni impresa sono indicati: la denominazione, la sede legale, la sede operativa, il capitale, i soci e le rispettive percentuali di possesso; per le imprese

consolidate è indicata la percentuale consolidata di pertinenza di Eni; per le imprese non consolidate partecipate da imprese consolidate è indicato il criterio di valutazione. In nota è riportata l'indicazione delle partecipazioni con azioni quotate in mercati regolamentati italiani o di altri Paesi dell'Unione Europea, la percentuale di voto spettante nell'assemblea ordinaria se diversa da quella di possesso. I codici delle valute indicati negli elenchi sono conformi all'International Standard ISO 4217.

Al 31 Dicembre 2019, le imprese di Eni SpA sono così ripartite:

	Imprese Controllate			Imprese a Controllo Congiunto e Collegate			Altre partecipazioni rilevanti <sup>(a)</sup>		
	Italia	Estero	Totale	Italia	Estero	Totale	Italia	Estero	Totale
<b>Imprese consolidate con il metodo integrale</b>	<b>29</b>	<b>147</b>	<b>176</b>						
<b>Imprese consolidate joint operation</b>				<b>6</b>	<b>5</b>	<b>11</b>			
<b>Partecipazioni di imprese consolidate<sup>(b)</sup></b>									
Valutate con il metodo del patrimonio netto	3	33	36	18	45	63			
Valutate al costo rettificato per perdite di valore	5	6	11	2	30	32			
Valutate al fair value							2	21	23
	<b>8</b>	<b>39</b>	<b>47</b>	<b>20</b>	<b>75</b>	<b>95</b>	<b>2</b>	<b>21</b>	<b>23</b>
<b>Partecipazioni di imprese non consolidate</b>									
Possedute da imprese controllate	1	1	2						
Possedute da imprese a controllo congiunto					4	4			
	<b>1</b>	<b>1</b>	<b>2</b>		<b>4</b>	<b>4</b>			
<b>Totale</b>	<b>38</b>	<b>187</b>	<b>225</b>	<b>26</b>	<b>84</b>	<b>110</b>	<b>2</b>	<b>21</b>	<b>23</b>

(a) Riguardano le partecipazioni in imprese diverse dalle controllate, controllate congiunte e collegate superiori al 2% o al 10% del capitale, rispettivamente se quotate o non quotate.

(b) Le partecipazioni in imprese controllate valutate con il metodo del patrimonio netto e al costo rettificato per perdite di valore riguardano le imprese non significative.

### SOCIETÀ CONTROLLATE E A CONTROLLO CONGIUNTO ASSOGGETTATE A REGIME FISCALE PRIVILEGIATO

Il Decreto Legislativo 29 novembre 2018, n. 241, di recepimento della Direttiva UE recante norme contro le pratiche di elusione fiscale, ha modificato la nozione di Stato o territorio a regime fiscale privilegiato di cui all'art. 47-bis del D.P.R. 22 dicembre 1986, n. 917. A seguito delle suddette modifiche e delle modifiche apportate all'art. 167 del D.P.R. 22 dicembre 1986, n. 917, le disposizioni in materia di imprese estere controllate, CFC, si applicano se i soggetti controllati non residenti integrano congiuntamente le seguenti condizioni: (a) Sono assoggettati a tassazione effettiva inferiore alla metà di quella a cui sarebbero stati soggetti qualora residenti in Italia. (b) Oltre un terzo dei proventi rientra in una o più delle seguenti categorie:

interessi, canoni, dividendi, redditi da leasing finanziario, redditi da attività assicurativa e bancaria, proventi derivanti da prestazione di servizi e cessione di beni infragruppo con valore economico aggiunto scarso o nullo. Al 31 Dicembre 2019, Eni controlla cinque società che beneficiano di un regime fiscale privilegiato. Di queste 5 società, 4 sono soggette ad imposizione in Italia perché incluse nella dichiarazione dei redditi di Eni, 1 società non è soggetta a imposizione in Italia per l'esonero ottenuto dall'Agenzia delle Entrate. Nessuna società controllata che beneficia di un regime fiscale privilegiato ha emesso strumenti finanziari e tutti i bilanci 2019 saranno oggetto di revisione contabile da parte di PricewaterhouseCoopers.

## IMPRESA CONSOLIDANTE

Denominazione	Sede legale	Sede operativa	Valuta	Capitale Soci	% Possesso	
Eni SpA <sup>(#)</sup>	Roma	Italia	EUR	4.005.358.876	Cassa Depositi e Prestiti SpA Ministero dell'Economia e delle Finanze Eni SpA Altri Soci	25,76 4,34 1,70 68,20

## IMPRESE CONTROLLATE

### Exploration & Production

#### IN ITALIA

Denominazione	Sede legale	Sede operativa	Valuta	Capitale Soci	% Possesso	% Consolidata di pertinenza Eni	Metodo di consolidamento o criterio di valutazione(*)	
Eni Angola SpA	San Donato Milanese (MI)	Angola	EUR	20.200.000	Eni SpA	100,00	100,00	C.I.
Eni Mediterranea Idrocarburi SpA	Gela (CL)	Italia	EUR	5.200.000	Eni SpA	100,00	100,00	C.I.
Eni Mozambico SpA	San Donato Milanese (MI)	Mozambico	EUR	200.000	Eni SpA	100,00	100,00	C.I.
Eni Timor Leste SpA	San Donato Milanese (MI)	Timor Est	EUR	6.841.517	Eni SpA	100,00	100,00	C.I.
Eni West Africa SpA	San Donato Milanese (MI)	Angola	EUR	10.000.000	Eni SpA	100,00	100,00	C.I.
EniProgetti SpA	Venezia Marghera (VE)	Italia	EUR	2.064.000	Eni SpA	100,00	100,00	C.I.
Floaters SpA	San Donato Milanese (MI)	Italia	EUR	200.120.000	Eni SpA	100,00	100,00	C.I.
Ieoc SpA	San Donato Milanese (MI)	Egitto	EUR	7.518.000	Eni SpA	100,00	100,00	C.I.
Società Petrolifera Italiana SpA	San Donato Milanese (MI)	Italia	EUR	13.877.600	Eni SpA Soci Terzi	99,96 0,04	99,96	C.I.

(\*) C.I. = consolidamento integrale, J.O. = joint operation, P.N. = valutazione al patrimonio netto, Co. = valutazione al costo, F.V. = valutazione al fair value.

(#) Società con azioni quotate nei mercati regolamentati italiani o di altri Paesi dell'UE.

## ALL'ESTERO

Denominazione	Sede legale	Sede operativa	Valuta	Capitale Soci		% Possesso	% Consolidata di pertinenza Eni	Metodo di consolidamento o criterio di valutazione(*)
Agip Caspian Sea BV	Amsterdam (Paesi Bassi)	Kazakhstan	EUR	20.005	Eni International BV	100,00	100,00	C.I.
Agip Energy and Natural Resources (Nigeria) Ltd	Abuja (Nigeria)	Nigeria	NGN	5.000.000	Eni International BV Eni Oil Holdings BV	95,00 5,00	100,00	C.I.
Agip Karachaganak BV	Amsterdam (Paesi Bassi)	Kazakhstan	EUR	20.005	Eni International BV	100,00	100,00	C.I.
Agip Oleoducto de Crudos Pesados BV (in liquidazione)	Amsterdam (Paesi Bassi)	Ecuador	EUR	20.000	Eni International BV	100,00		Co.
Burren Energy (Bermuda) Ltd <sup>(1)</sup>	Hamilton (Bermuda)	Regno Unito	USD	12.002	Burren Energy Plc	100,00	100,00	C.I.
Burren Energy (Egypt) Ltd	Londra (Regno Unito)	Egitto	GBP	2	Burren Energy Plc	100,00		P.N.
Burren Energy Congo Ltd	Tortola (Isole Vergini Britanniche)	Repubblica del Congo	USD	50.000	Burren En. (Berm) Ltd	100,00	100,00	C.I.
Burren Energy India Ltd	Londra (Regno Unito)	Regno Unito	GBP	2	Burren Energy Plc	100,00	100,00	C.I.
Burren Energy Plc	Londra (Regno Unito)	Regno Unito	GBP	28.819.023	Eni UK Holding Plc Eni UK Ltd	99,99 (..)	100,00	C.I.
Burren Shakti Ltd <sup>(2)</sup>	Hamilton (Bermuda)	Regno Unito	USD	213.138	Burren En. India Ltd	100,00	100,00	C.I.
Eni Abu Dhabi BV	Amsterdam (Paesi Bassi)	Emirati Arabi Uniti	EUR	20.000	Eni International BV	100,00	100,00	C.I.
Eni AEP Ltd	Londra (Regno Unito)	Pakistan	GBP	13.471.000	Eni UK Ltd	100,00	100,00	C.I.
Eni Albania BV	Amsterdam (Paesi Bassi)	Paesi Bassi	EUR	20.000	Eni International BV	100,00		P.N.
Eni Algeria Exploration BV	Amsterdam (Paesi Bassi)	Algeria	EUR	20.000	Eni International BV	100,00	100,00	C.I.
Eni Algeria Ltd Sàrl	Lussemburgo (Lussemburgo)	Algeria	USD	20.000	Eni Oil Holdings BV	100,00	100,00	C.I.
Eni Algeria Production BV	Amsterdam (Paesi Bassi)	Algeria	EUR	20.000	Eni International BV	100,00	100,00	C.I.
Eni Ambalat Ltd	Londra (Regno Unito)	Indonesia	GBP	1	Eni Indonesia Ltd	100,00	100,00	C.I.
Eni America Ltd	Dover, Delaware (USA)	USA	USD	72.000	Eni UHL Ltd	100,00	100,00	C.I.
Eni Angola Exploration BV	Amsterdam (Paesi Bassi)	Angola	EUR	20.000	Eni International BV	100,00	100,00	C.I.
Eni Angola Production BV	Amsterdam (Paesi Bassi)	Angola	EUR	20.000	Eni International BV	100,00	100,00	C.I.
Eni Argentina Exploración y Explotación SA	Buenos Aires (Argentina)	Argentina	ARS	24.136.336	Eni International BV Eni Oil Holdings BV	95,00 5,00	100,00	C.I.
Eni Arguni I Ltd	Londra (Regno Unito)	Indonesia	GBP	1	Eni Indonesia Ltd	100,00	100,00	C.I.
Eni Australia BV	Amsterdam (Paesi Bassi)	Australia	EUR	20.000	Eni International BV	100,00	100,00	C.I.
Eni Australia Ltd	Londra (Regno Unito)	Australia	GBP	20.000.000	Eni International BV	100,00	100,00	C.I.
Eni Bahrain BV	Amsterdam (Paesi Bassi)	Bahrain	EUR	20.000	Eni International BV	100,00	100,00	C.I.

(\*) C.I. = consolidamento integrale, J.O. = joint operation, P.N. = valutazione al patrimonio netto, Co. = valutazione al costo, F.V. = valutazione al fair value.

(1) Società assoggettata a regime fiscale privilegiato di cui all'art. 167, comma 4 del D.P.R. 22 dicembre 1986, n. 917: non soggetta a imposizione in Italia a seguito dell'accoglimento dell'istanza di interpello da parte dell'Agenzia delle Entrate.

(2) Società assoggettata a regime fiscale privilegiato di cui all'art. 167, comma 4 del D.P.R. 22 dicembre 1986, n. 917: il reddito di competenza di Gruppo è soggetto a tassazione in Italia.

Denominazione	Sedelegale	Sedeoperativa	Valuta	Capitale Soci		% Possesso	% Consolidata di pertinenza Eni	Metodo di consolidamento o criterio di valutazione(*)
<b>Eni BB Petroleum Inc</b>	Dover, Delaware (USA)	USA	USD	1.000	Eni Petroleum Co Inc	100,00	100,00	C.I.
<b>Eni BTC Ltd</b>	Londra (Regno Unito)	Regno Unito	GBP	1	Eni International BV	100,00		P.N.
<b>Eni Bukat Ltd</b>	Londra (Regno Unito)	Indonesia	GBP	1	Eni Indonesia Ltd	100,00	100,00	C.I.
<b>Eni Bulungan BV (in liquidazione)</b>	Amsterdam (Paesi Bassi)	Indonesia	EUR	20.000	Eni International BV	100,00		Co.
<b>Eni Canada Holding Ltd</b>	Calgary (Canada)	Canada	USD	1.453.200.001	Eni International BV	100,00	100,00	C.I.
<b>Eni CBM Ltd</b>	Londra (Regno Unito)	Indonesia	USD	2.210.728	Eni Lasmo Plc	100,00	100,00	C.I.
<b>Eni China BV</b>	Amsterdam (Paesi Bassi)	Cina	EUR	20.000	Eni International BV	100,00	100,00	C.I.
<b>Eni Congo SA</b>	Pointe-Noire (Repubblica del Congo)	Repubblica del Congo	USD	17.000.000	Eni E&P Holding BV Eni Int. NA NV Sarl Eni International BV	99,99 (..) (..)	100,00	C.I.
<b>Eni Côte d'Ivoire Ltd</b>	Londra (Regno Unito)	Costa d'Avorio	GBP	1	Eni Lasmo Plc	100,00	100,00	C.I.
<b>Eni Cyprus Ltd</b>	Nicosia (Cipro)	Cipro	EUR	2.006	Eni International BV	100,00	100,00	C.I.
<b>Eni Denmark BV</b>	Amsterdam (Paesi Bassi)	Groenlandia	EUR	20.000	Eni International BV	100,00		P.N.
<b>Eni do Brasil Investimentos em Exploração e Produção de Petróleo Ltda</b>	Rio de Janeiro (Brasile)	Brasile	BRL	1.593.415.000	Eni International BV Eni Oil Holdings BV	99,99 (..)		P.N.
<b>Eni East Galal Ltd</b>	Londra (Regno Unito)	Indonesia	GBP	1	Eni Indonesia Ltd	100,00	100,00	C.I.
<b>Eni East Sepinggan Ltd</b>	Londra (Regno Unito)	Indonesia	GBP	1	Eni Indonesia Ltd	100,00	100,00	C.I.
<b>Eni Elgin/Franklin Ltd</b>	Londra (Regno Unito)	Regno Unito	GBP	100	Eni UK Ltd	100,00	100,00	C.I.
<b>Eni Energy Russia BV</b>	Amsterdam (Paesi Bassi)	Paesi Bassi	EUR	20.000	Eni International BV	100,00	100,00	C.I.
<b>Eni Exploration &amp; Production Holding BV</b>	Amsterdam (Paesi Bassi)	Paesi Bassi	EUR	29.832.777,12	Eni International BV	100,00	100,00	C.I.
<b>Eni Gabon SA</b>	Libreville (Gabon)	Gabon	XAF	13.132.000.000	Eni International BV	100,00	100,00	C.I.
<b>Eni Galal Ltd</b>	Londra (Regno Unito)	Indonesia	GBP	2	Eni Indonesia Ltd	100,00	100,00	C.I.
<b>Eni Gas &amp; Power LNG Australia BV</b>	Amsterdam (Paesi Bassi)	Australia	EUR	10.000.000	Eni International BV	100,00	100,00	C.I.
<b>Eni Ghana Exploration and Production Ltd</b>	Accra (Ghana)	Ghana	GHS	21.412.500	Eni International BV	100,00	100,00	C.I.
<b>Eni Hewett Ltd</b>	Aberdeen (Regno Unito)	Regno Unito	GBP	3.036.000	Eni UK Ltd	100,00	100,00	C.I.
<b>Eni Hydrocarbons Venezuela Ltd</b>	Londra (Regno Unito)	Venezuela	GBP	8.050.500	Eni Lasmo Plc	100,00	100,00	C.I.
<b>Eni India Ltd</b>	Londra (Regno Unito)	India	GBP	44.000.000	Eni Lasmo Plc	100,00		P.N.
<b>Eni Indonesia Ltd</b>	Londra (Regno Unito)	Indonesia	GBP	100	Eni ULX Ltd	100,00	100,00	C.I.

(\*) C.I. = consolidamento integrale, J.O. = joint operation, P.N. = valutazione al patrimonio netto, Co. = valutazione al costo, F.V. = valutazione al fair value.

Denominazione	Sede legale	Sede operativa	Valuta	Capitale Soci		% Possesso	% Consolidata di pertinenza Eni	Metodo di consolidamento o criterio di valutazione(*)
<b>Eni Indonesia Ots 1 Ltd</b>	Grand Cayman (Isole Cayman)	Indonesia	USD	1,01	Eni Indonesia Ltd	100,00	100,00	C.I.
<b>Eni International NA NV Sàrl</b>	Lussemburgo (Lussemburgo)	Regno Unito	USD	25.000	Eni International BV	100,00	100,00	C.I.
<b>Eni Investments Plc</b>	Londra (Regno Unito)	Regno Unito	GBP	750.050.000	Eni SpA Eni UK Ltd	99,99 (..)	100,00	C.I.
<b>Eni Iran BV</b>	Amsterdam (Paesi Bassi)	Iran	EUR	20.000	Eni International BV	100,00		P.N.
<b>Eni Iraq BV</b>	Amsterdam (Paesi Bassi)	Iraq	EUR	20.000	Eni International BV	100,00	100,00	C.I.
<b>Eni Ireland BV</b>	Amsterdam (Paesi Bassi)	Irlanda	EUR	20.000	Eni International BV	100,00	100,00	C.I.
<b>Eni Isatay BV</b>	Amsterdam (Paesi Bassi)	Kazakhstan	EUR	20.000	Eni International BV	100,00	100,00	C.I.
<b>Eni JPDA 03-13 Ltd</b>	Londra (Regno Unito)	Australia	GBP	250.000	Eni International BV	100,00	100,00	C.I.
<b>Eni JPDA 06-105 Pty Ltd</b>	Perth (Australia)	Australia	AUD	80.830.576	Eni International BV	100,00	100,00	C.I.
<b>Eni JPDA 11-106 BV</b>	Amsterdam (Paesi Bassi)	Australia	EUR	50.000	Eni International BV	100,00	100,00	C.I.
<b>Eni Kenya BV</b>	Amsterdam (Paesi Bassi)	Kenya	EUR	20.000	Eni International BV	100,00	100,00	C.I.
<b>Eni Krueng Mane Ltd</b>	Londra (Regno Unito)	Indonesia	GBP	2	Eni Indonesia Ltd	100,00	100,00	C.I.
<b>Eni Lasmo Plc</b>	Londra (Regno Unito)	Regno Unito	GBP	337.638.724,25	Eni Investments Plc Eni UK Ltd	99,99 (..)	100,00	C.I.
<b>Eni Lebanon BV</b>	Amsterdam (Paesi Bassi)	Libano	EUR	20.000	Eni International BV	100,00	100,00	C.I.
<b>Eni Liberia BV</b>	Amsterdam (Paesi Bassi)	Liberia	EUR	20.000	Eni International BV	100,00		P.N.
<b>Eni Liverpool Bay Operating Co Ltd</b>	Londra (Regno Unito)	Regno Unito	GBP	1	Eni UK Ltd	100,00		P.N.
<b>Eni LNS Ltd</b>	Londra (Regno Unito)	Regno Unito	GBP	80.400.000	Eni UK Ltd	100,00	100,00	C.I.
<b>Eni Marketing Inc</b>	Dover, Delaware (USA)	USA	USD	1.000	Eni Petroleum Co Inc	100,00	100,00	C.I.
<b>Eni Maroc BV</b>	Amsterdam (Paesi Bassi)	Marocco	EUR	20.000	Eni International BV	100,00	100,00	C.I.
<b>Eni México S. de RL de CV</b>	Lomas De Chapultepec, Mexico City (Messico)	Messico	MXN	3.000	Eni International BV Eni Oil Holdings BV	99,90 0,10	100,00	C.I.
<b>Eni Middle East Ltd</b>	Londra (Regno Unito)	Regno Unito	GBP	1	Eni ULT Ltd	100,00	100,00	C.I.
<b>Eni MOG Ltd</b> (in liquidazione)	Londra (Regno Unito)	Regno Unito	GBP	220.711.147,50	Eni Lasmo Plc Eni LNS Ltd	99,99 (..)	100,00	C.I.
<b>Eni Montenegro BV</b>	Amsterdam (Paesi Bassi)	Montenegro	EUR	20.000	Eni International BV	100,00	100,00	C.I.
<b>Eni Mozambique Engineering Ltd</b>	Londra (Regno Unito)	Regno Unito	GBP	1	Eni Lasmo Plc	100,00	100,00	C.I.
<b>Eni Mozambique LNG Holding BV</b>	Amsterdam (Paesi Bassi)	Paesi Bassi	EUR	20.000	Eni International BV	100,00	100,00	C.I.
<b>Eni Muara Bakau BV</b>	Amsterdam (Paesi Bassi)	Indonesia	EUR	20.000	Eni International BV	100,00	100,00	C.I.

(\*) C.I. = consolidamento integrale, J.O. = joint operation, P.N. = valutazione al patrimonio netto, Co. = valutazione al costo, F.V. = valutazione al fair value.

Denominazione	Sede legale	Sede operativa	Valuta	Capitale Soci		% Possesso	% Consolidata di pertinenza Eni	Metodo di consolidamento o criterio di valutazione(*)
Eni Myanmar BV	Amsterdam (Paesi Bassi)	Myanmar	EUR	20.000	Eni International BV	100,00	100,00	C.I.
Eni North Africa BV	Amsterdam (Paesi Bassi)	Libia	EUR	20.000	Eni International BV	100,00	100,00	C.I.
Eni North Ganai Ltd	Londra (Regno Unito)	Indonesia	GBP	1	Eni Indonesia Ltd	100,00	100,00	C.I.
Eni Oil & Gas Inc	Dover, Delaware (USA)	USA	USD	100.800	Eni America Ltd	100,00	100,00	C.I.
Eni Oil Algeria Ltd	Londra (Regno Unito)	Algeria	GBP	1.000	Eni Lasmo Plc	100,00	100,00	C.I.
Eni Oil Holdings BV	Amsterdam (Paesi Bassi)	Paesi Bassi	EUR	450.000	Eni ULX Ltd	100,00	100,00	C.I.
Eni Oman BV	Amsterdam (Paesi Bassi)	Oman	EUR	20.000	Eni International BV	100,00	100,00	C.I.
Eni Pakistan Ltd	Londra (Regno Unito)	Pakistan	GBP	90.087	Eni ULX Ltd	100,00	100,00	C.I.
Eni Pakistan (M) Ltd Sàrl	Lussemburgo (Lussemburgo)	Pakistan	USD	20.000	Eni Oil Holdings BV	100,00	100,00	C.I.
Eni Petroleum Co Inc	Dover, Delaware (USA)	USA	USD	156.600.000	Eni SpA Eni International BV	63,86 36,14	100,00	C.I.
Eni Petroleum US Llc	Dover, Delaware (USA)	USA	USD	1.000	Eni BB Petroleum Inc	100,00	100,00	C.I.
Eni Portugal BV	Amsterdam (Paesi Bassi)	Portogallo	EUR	20.000	Eni International BV	100,00		P.N.
Eni RAK BV	Amsterdam (Paesi Bassi)	Paesi Bassi	EUR	20.000	Eni International BV	100,00	100,00	C.I.
Eni Rapak Ltd	Londra (Regno Unito)	Indonesia	GBP	2	Eni Indonesia Ltd	100,00	100,00	C.I.
Eni RD Congo SA	Kinshasa (Repubblica Democratica del Congo)	Repubblica Democratica del Congo	CDF	750.000.000	Eni International BV Eni Oil Holdings BV	99,99 (..)		P.N.
Eni Rovuma Basin BV	Amsterdam (Paesi Bassi)	Mozambico	EUR	20.000	Eni Mozambique LNG H. BV	100,00	100,00	C.I.
Eni Sharjah BV	Amsterdam (Paesi Bassi)	Emirati Arabi Uniti	EUR	20.000	Eni International BV	100,00	100,00	C.I.
Eni South Africa BV	Amsterdam (Paesi Bassi)	Repubblica Sudafricana	EUR	20.000	Eni International BV	100,00	100,00	C.I.
Eni South China Sea Ltd Sàrl	Lussemburgo (Lussemburgo)	Cina	USD	20.000	Eni International BV	100,00		P.N.
Eni TNS Ltd	Aberdeen (Regno Unito)	Regno Unito	GBP	1.000	Eni UK Ltd	100,00	100,00	C.I.
Eni Tunisia BV	Amsterdam (Paesi Bassi)	Tunisia	EUR	20.000	Eni International BV	100,00	100,00	C.I.
Eni Turkmenistan Ltd	Hamilton (Bermuda)	Turkmenistan	USD	20.000	Burren En. (Berm) Ltd	100,00	100,00	C.I.
Eni UHL Ltd	Londra (Regno Unito)	Regno Unito	GBP	1	Eni ULT Ltd	100,00	100,00	C.I.
Eni UK Holding Plc	Londra (Regno Unito)	Regno Unito	GBP	424.050.000	Eni Lasmo Plc Eni UK Ltd	99,99 (..)	100,00	C.I.
Eni UK Ltd	Londra (Regno Unito)	Regno Unito	GBP	250.000.000	Eni International BV	100,00	100,00	C.I.
Eni UKCS Ltd	Londra (Regno Unito)	Regno Unito	GBP	100	Eni UK Ltd	100,00	100,00	C.I.

(\*) C.I. = consolidamento integrale, J.O. = joint operation, P.N. = valutazione al patrimonio netto, Co. = valutazione al costo, F.V. = valutazione al fair value.

Denominazione	Sede legale	Sede operativa	Valuta	Capitale	Soci	% Possesso	% Consolidata di pertinenza Eni	Metodo di consolidamento o criterio di valutazione(*)
<b>Eni Ukraine Holdings BV</b>	Amsterdam (Paesi Bassi)	Paesi Bassi	EUR	20.000	Eni International BV	100,00	100,00	C.I.
<b>Eni Ukraine Llc</b>	Kiev (Ucraina)	Ucraina	UAH	42.004.757,64	Eni Ukraine Hold. BV Eni International BV	99,99 0,01		P.N.
<b>Eni Ukraine Shallow Waters BV</b>	Amsterdam (Paesi Bassi)	Ucraina	EUR	20.000	Eni Ukraine Hold. BV	100,00		P.N.
<b>Eni ULT Ltd</b>	Londra (Regno Unito)	Regno Unito	GBP	93.215.492,25	Eni Lasmo Plc	100,00	100,00	C.I.
<b>Eni ULX Ltd</b>	Londra (Regno Unito)	Regno Unito	GBP	200.010.000	Eni ULT Ltd	100,00	100,00	C.I.
<b>Eni US Operating Co Inc</b>	Dover, Delaware (USA)	USA	USD	1.000	Eni Petroleum Co Inc	100,00	100,00	C.I.
<b>Eni USA Gas Marketing Llc</b>	Dover, Delaware (USA)	USA	USD	10.000	Eni Marketing Inc	100,00	100,00	C.I.
<b>Eni USA Inc</b>	Dover, Delaware (USA)	USA	USD	1.000	Eni Oil & Gas Inc	100,00	100,00	C.I.
<b>Eni Venezuela BV</b>	Amsterdam (Paesi Bassi)	Venezuela	EUR	20.000	Eni Venezuela E&P H.	100,00	100,00	C.I.
<b>Eni Venezuela E&amp;P Holding SA</b>	Bruxelles (Belgio)	Belgio	USD	254.443.200	Eni International BV Eni Oil Holdings BV	99,99 (..)	100,00	C.I.
<b>Eni Ventures Plc</b> (in liquidazione)	Londra (Regno Unito)	Regno Unito	GBP	278.050.000	Eni International BV Eni Oil Holdings BV	99,99 (..)		Co.
<b>Eni Vietnam BV</b>	Amsterdam (Paesi Bassi)	Vietnam	EUR	20.000	Eni International BV	100,00	100,00	C.I.
<b>Eni West Ganai Ltd</b>	Londra (Regno Unito)	Indonesia	GBP	1	Eni Indonesia Ltd	100,00	100,00	C.I.
<b>Eni West Timor Ltd</b>	Londra (Regno Unito)	Indonesia	GBP	1	Eni Indonesia Ltd	100,00	100,00	C.I.
<b>Eni Yemen Ltd</b>	Londra (Regno Unito)	Regno Unito	GBP	1.000	Burren Energy Plc	100,00		P.N.
<b>EniProgetti Egypt Ltd</b>	Il Cairo (Egitto)	Egitto	EGP	50.000	EniProgetti SpA Eni SpA	99,00 1,00		P.N.
<b>Eurl Eni Algérie</b>	Algeri (Algeria)	Algeria	DZD	1.000.000	Eni Algeria Ltd Sàrl	100,00		P.N.
<b>First Calgary Petroleum LP</b>	Wilmington (USA)	Algeria	USD	1	Eni Canada Hold. Ltd FCP Partner Co ULC	99,99 0,01	100,00	C.I.
<b>First Calgary Petroleum Partner Co ULC</b>	Calgary (Canada)	Canada	CAD	10	Eni Canada Hold. Ltd	100,00	100,00	C.I.
<b>leoc Exploration BV</b>	Amsterdam (Paesi Bassi)	Egitto	EUR	20.000	Eni International BV	100,00	100,00	C.I.
<b>leoc Production BV</b>	Amsterdam (Paesi Bassi)	Egitto	EUR	20.000	Eni International BV	100,00	100,00	C.I.
<b>Lasmo Sanga Sanga Ltd</b>	Hamilton (Bermuda)	Indonesia	USD	12.000	Eni Lasmo Plc	100,00	100,00	C.I.
<b>Liverpool Bay Ltd</b>	Londra (Regno Unito)	Regno Unito	USD	1	Eni ULX Ltd	100,00		P.N.
<b>Mizamtec Operating Company S. de RL de CV</b>	Mexico City (Messico)	Messico	MXN	3.000	Eni US Op. Co Inc Eni Petroleum Co Inc	99,90 0,10		P.N.
<b>Nigerian Agip CPFA Ltd</b>	Lagos (Nigeria)	Nigeria	NGN	1.262.500	NAOC Ltd Agip En Nat Res. Ltd Nigerian Agip E. Ltd	98,02 0,99 0,99		Co.
<b>Nigerian Agip Exploration Ltd</b>	Abuja (Nigeria)	Nigeria	NGN	5.000.000	Eni International BV Eni Oil Holdings BV	99,99 0,01	100,00	C.I.

(\*) C.I. = consolidamento integrale, J.O. = joint operation, P.N. = valutazione al patrimonio netto, Co. = valutazione al costo, F.V. = valutazione al fair value.

Denominazione	Sede legale	Sede operativa	Valuta	Capitale Soci		% Possesso	% Consolidata di pertinenza Eni	Metodo di consolidamento o criterio di valutazione(*)
<b>Nigerian Agip Oil Co Ltd</b>	Abuja (Nigeria)	Nigeria	NGN	1.800.000	Eni International BV Eni Oil Holdings BV	99,89 0,11	100,00	C.I.
<b>OOO "Eni Energhia"</b>	Mosca (Russia)	Russia	RUB	2.000.000	Eni Energy Russia BV Eni Oil Holdings BV	99,90 0,10	100,00	C.I.
<b>Zetah Congo Ltd<sup>(2)</sup></b>	Nassau (Bahamas)	Repubblica del Congo	USD	300	Eni Congo SA Burren En. Congo Ltd	66,67 33,33		Co.
<b>Zetah Kouilou Ltd<sup>(2)</sup></b>	Nassau (Bahamas)	Repubblica del Congo	USD	2.000	Eni Congo SA Burren En. Congo Ltd Soci Terzi	54,50 37,00 8,50		Co.

[\*] C.I. = consolidamento integrale, J.O. = joint operation, P.N. = valutazione al patrimonio netto, Co. = valutazione al costo, F.V. = valutazione al fair value. [2] Società assoggettata a regime fiscale privilegiato di cui all'art. 167, comma 4 del D.P.R. 22 dicembre 1986, n. 917: il reddito di competenza di Gruppo è soggetto a tassazione in Italia.



## Gas & Power

### IN ITALIA

Denominazione	Sede legale	Sede operativa	Valuta	Capitale	Soci	% Possesso	% Consolidata di pertinenza Eni	Metodo di consolidamento o criterio di valutazione(*)
Eni gas e luce SpA	San Donato Milanese (MI)	Italia	EUR	750.000.000	Eni SpA	100,00	100,00	C.I.
Eni Gas Transport Services Srl	San Donato Milanese (MI)	Italia	EUR	120.000	Eni SpA	100,00		Co.
Eni Trading & Shipping SpA	Roma	Italia	EUR	60.036.650	Eni SpA	100,00	100,00	C.I.
EniPower Mantova SpA	San Donato Milanese (MI)	Italia	EUR	144.000.000	EniPower SpA Soci Terzi	86,50 13,50	86,50	C.I.
EniPower SpA	San Donato Milanese (MI)	Italia	EUR	944.947.849	Eni SpA	100,00	100,00	C.I.
LNG Shipping SpA	San Donato Milanese (MI)	Italia	EUR	240.900.000	Eni SpA	100,00	100,00	C.I.
SEA SpA	L'Aquila (AQ)	Italia	EUR	100.000	Eni gas e luce SpA Soci Terzi	60,00 40,00	60,00	C.I.
Trans Tunisian Pipeline Co SpA	San Donato Milanese (MI)	Tunisia	EUR	1.098.000	Eni SpA	100,00	100,00	C.I.

### ALL'ESTERO

Denominazione	Sede legale	Sede operativa	Valuta	Capitale	Soci	% Possesso	% Consolidata di pertinenza Eni	Metodo di consolidamento o criterio di valutazione(*)
Adriaplin Podjetje za distribucijo zemeljskega plina doo Ljubljana	Lubiana (Slovenia)	Slovenia	EUR	12.956.935	Eni gas e luce SpA Soci Terzi	51,00 49,00	51,00	C.I.
Eni G&P Trading BV	Amsterdam (Paesi Bassi)	Turchia	EUR	70.000	Eni International BV	100,00	100,00	C.I.
Eni Gas & Power France SA	Levallois Perret (Francia)	Francia	EUR	29.937.600	Eni gas e luce SpA Soci Terzi	99,87 0,13	99,87	C.I.
Eni Trading & Shipping Inc	Dover, Delaware (USA)	USA	USD	36.000.000	ETS SpA	100,00	100,00	C.I.
Eni Transporte y Suministro México, S. de RL de CV	Mexico City (Messico)	Messico	MXN	3.000	Eni International BV Eni Oil Holdings BV	99,90 0,10		P.N.
Gas Supply Company Thessaloniki - Thessalia SA	Thessaloniki (Grecia)	Grecia	EUR	13.761.788	Eni gas e luce SpA	100,00	100,00	C.I.
Société de Service du Gazoduc Transtunisien SA - Sergaz SA	Tunisi (Tunisia)	Tunisia	TND	99.000	Eni International BV Soci Terzi	66,67 33,33	66,67	C.I.
Société pour la Construction du Gazoduc Transtunisien SA - Scogat SA	Tunisi (Tunisia)	Tunisia	TND	200.000	Eni International BV Eni SpA LNG Shipping SpA Trans Tunis. P. Co SpA	99,85 0,05 0,05 0,05	100,00	C.I.

(\*) C.I. = consolidamento integrale, J.O. = joint operation, P.N. = valutazione al patrimonio netto, Co. = valutazione al costo, F.V. = valutazione al fair value.

## Refining & Marketing e Chimica

### Refining & Marketing

#### IN ITALIA

Denominazione	Sede legale	Sede operativa	Valuta	Capitale	Soci	% Possesso	% Consolidata di pertinenza Eni	Metodo di consolidamento o criterio di valutazione(*)
Ecofuel SpA	San Donato Milanese (MI)	Italia	EUR	52.000.000	Eni SpA	100,00	100,00	C.I.
Eni Fuel SpA	Roma	Italia	EUR	58.944.310	Eni SpA	100,00	100,00	C.I.
Petroven Srl	Genova	Italia	EUR	918.520	Ecofuel SpA	100,00	100,00	C.I.
Raffineria di Gela SpA	Gela (CL)	Italia	EUR	15.000.000	Eni SpA	100,00	100,00	C.I.
SeaPad SpA	Genova	Italia	EUR	12.400.000	Ecofuel SpA Soci Terzi	80,00 20,00		P.N.
Servizi Fondo Bombole Metano SpA	Roma	Italia	EUR	13.580.000,20	Eni SpA	100,00		Co.

#### ALL'ESTERO

Denominazione	Sede legale	Sede operativa	Valuta	Capitale	Soci	% Possesso	% Consolidata di pertinenza Eni	Metodo di consolidamento o criterio di valutazione(*)
Eni Abu Dhabi Refining & Trading BV	Amsterdam (Paesi Bassi)	Paesi Bassi	EUR	20.000	Eni International BV	100,00	100,00	C.I.
Eni Abu Dhabi Refining & Trading Services BV	Amsterdam (Paesi Bassi)	Paesi Bassi	EUR	20.000	Eni Abu Dhabi R&T BV	100,00		P.N.
Eni Austria GmbH	Vienna (Austria)	Austria	EUR	78.500.000	Eni International BV Eni Deutsch. GmbH	75,00 25,00	100,00	C.I.
Eni Benelux BV	Rotterdam (Paesi Bassi)	Paesi Bassi	EUR	1.934.040	Eni International BV	100,00	100,00	C.I.
Eni Deutschland GmbH	Monaco di Baviera (Germania)	Germania	EUR	90.000.000	Eni International BV Eni Oil Holdings BV	89,00 11,00	100,00	C.I.
Eni Ecuador SA	Quito (Ecuador)	Ecuador	USD	103.142,08	Eni International BV Esain SA	99,93 0,07	100,00	C.I.
Eni France Sàrl	Lione (Francia)	Francia	EUR	56.800.000	Eni International BV	100,00	100,00	C.I.
Eni Iberia SLU	Alcobendas (Spagna)	Spagna	EUR	17.299.100	Eni International BV	100,00	100,00	C.I.
Eni Lubricants Trading (Shanghai) Co Ltd	Shanghai (Cina)	Cina	EUR	5.000.000	Eni International BV	100,00	100,00	C.I.
Eni Marketing Austria GmbH	Vienna (Austria)	Austria	EUR	19.621.665,23	Eni Mineralöhl. GmbH Eni International BV	99,99 (..)	100,00	C.I.
Eni Mineralölhandel GmbH	Vienna (Austria)	Austria	EUR	34.156.232,06	Eni Austria GmbH	100,00	100,00	C.I.
Eni Schmiertechnik GmbH	Wurzburg (Germania)	Germania	EUR	2.000.000	Eni Deutsch. GmbH	100,00	100,00	C.I.
Eni Suisse SA	Losanna (Svizzera)	Svizzera	CHF	102.500.000	Eni International BV	100,00	100,00	C.I.
Eni USA R&M Co Inc	Wilmington (USA)	USA	USD	11.000.000	Eni International BV	100,00		P.N.
Esaccontrol SA	Quito (Ecuador)	Ecuador	USD	60.000	Eni Ecuador SA Soci Terzi	87,00 13,00		P.N.
Esain SA	Quito (Ecuador)	Ecuador	USD	30.000	Eni Ecuador SA Tecnoesa SA	99,99 (..)	100,00	C.I.
Oléoduc du Rhône SA	Valais (Svizzera)	Svizzera	CHF	7.000.000	Eni International BV	100,00		P.N.
OOO "Eni-Nefto"	Mosca (Russia)	Russia	RUB	1.010.000	Eni International BV Eni Oil Holdings BV	99,01 0,99		P.N.
Tecnoesa SA	Quito (Ecuador)	Ecuador	USD	36.000	Eni Ecuador SA Esain SA	99,99 (..)		P.N.

(\*) C.I. = consolidamento integrale, J.O. = joint operation, P.N. = valutazione al patrimonio netto, Co. = valutazione al costo, F.V. = valutazione al fair value.

## Chimica

## IN ITALIA

Denominazione	Sede legale	Sede operativa	Valuta	Capitale Soci	% Possesso	% Consolidata di pertinenza Eni	Metodo di consolidamento o criterio di valutazione(*)	
Versalis SpA	San Donato Milanese (MI)	Italia	EUR	1.364.790.000	Eni SpA	100,00	100,00	C.I.

## ALL'ESTERO

Denominazione	Sede legale	Sede operativa	Valuta	Capitale Soci	% Possesso	% Consolidata di pertinenza Eni	Metodo di consolidamento o criterio di valutazione(*)	
Dunastyr Polisztirolgyártó Zártkörűen Működő Részvénytársaság	Budapest (Ungheria)	Ungheria	HUF	8.092.160.000	Versalis SpA Versalis Deutschland GmbH Versalis International SA	96,34 1,83 1,83	100,00	C.I.
Versalis Americas Inc	Dover, Delaware (USA)	USA	USD	100.000	Versalis International SA	100,00	100,00	C.I.
Versalis Congo Sarlu	Pointe-Noire (Repubblica del Congo)	Repubblica del Congo	XAF	1.000.000	Versalis International SA	100,00	100,00	C.I.
Versalis Deutschland GmbH	Eschborn (Germania)	Germania	EUR	100.000	Versalis SpA	100,00	100,00	C.I.
Versalis France SAS	Mardyck (Francia)	Francia	EUR	126.115.582,90	Versalis SpA	100,00	100,00	C.I.
Versalis International SA	Bruxelles (Belgio)	Belgio	EUR	15.449.173,88	Versalis SpA Versalis Deutschland GmbH Dunastyr Zrt Versalis France	59,00 23,71 14,43 2,86	100,00	C.I.
Versalis Kimya Ticaret Limited Sirketi	Istanbul (Turchia)	Turchia	TRY	20.000	Versalis International SA	100,00		P.N.
Versalis México S. de R.L. de CV	Città del Messico (Messico)	Messico	MXN	1.000	Versalis International SA Versalis SpA	99,00 1,00		P.N.
Versalis Pacific (India) Private Ltd	Mumbai (India)	India	INR	238.700	Versalis Singapore P. Ltd Soci Terzi	99,99 (..)		P.N.
Versalis Pacific Trading (Shanghai) Co Ltd	Shanghai (Cina)	Cina	CNY	1.000.000	Versalis SpA	100,00	100,00	C.I.
Versalis Singapore Pte Ltd	Singapore (Singapore)	Singapore	SGD	80.000	Versalis SpA	100,00	100,00	C.I.
Versalis UK Ltd	Londra (Regno Unito)	Regno Unito	GBP	4.004.042	Versalis SpA	100,00	100,00	C.I.

(\*) C.I. = consolidamento integrale, J.O. = joint operation, P.N. = valutazione al patrimonio netto, Co. = valutazione al costo, F.V. = valutazione al fair value.

## Corporate e Altre attività

### Corporate e società finanziarie

#### IN ITALIA

Denominazione	Sede legale	Sede operativa	Valuta	Capitale	Soci	% Possesso	% Consolidata di pertinenza Eni	Metodo di consolidamento o criterio di valutazione(*)
Agenzia Giornalistica Italia SpA	Roma	Italia	EUR	2.000.000	Eni SpA	100,00	100,00	C.I.
D-Service Media Srl (in liquidazione)	Milano	Italia	EUR	75.000	D-Share SpA	100,00		
D-Share SpA	Milano	Italia	EUR	121.719,25	Agj SpA Soci Terzi	55,21 44,79		Co.
Eni Corporate University SpA	San Donato Milanese (MI)	Italia	EUR	3.360.000	Eni SpA	100,00	100,00	C.I.
EniServizi SpA	San Donato Milanese (MI)	Italia	EUR	13.427.419,08	Eni SpA	100,00	100,00	C.I.
Serfactoring SpA	San Donato Milanese (MI)	Italia	EUR	5.160.000	Eni SpA Soci Terzi	49,00 51,00	49,00	C.I.
Servizi Aerei SpA	San Donato Milanese (MI)	Italia	EUR	79.817.238	Eni SpA	100,00	100,00	C.I.

#### ALL'ESTERO

Denominazione	Sede legale	Sede operativa	Valuta	Capitale	Soci	% Possesso	% Consolidata di pertinenza Eni	Metodo di consolidamento o criterio di valutazione(*)
Banque Eni SA	Bruxelles (Belgio)	Belgio	EUR	50.000.000	Eni International BV Eni Oil Holdings BV	99,90 0,10	100,00	C.I.
D-Share USA Corp.	New York (USA)	USA	USD	0 <sup>(a)</sup>	D-Share SpA	100,00		
Eni Finance International SA	Bruxelles (Belgio)	Belgio	USD	1.480.365.336	Eni International BV Eni SpA	66,39 33,61	100,00	C.I.
Eni Finance USA Inc	Dover, Delaware (USA)	USA	USD	15.000.000	Eni Petroleum Co Inc	100,00	100,00	C.I.
Eni Insurance DAC	Dublino (Irlanda)	Irlanda	EUR	500.000.000	Eni SpA	100,00	100,00	C.I.
Eni International BV	Amsterdam (Paesi Bassi)	Paesi Bassi	EUR	641.683.425	Eni SpA	100,00	100,00	C.I.
Eni International Resources Ltd	Londra (Regno Unito)	Regno Unito	GBP	50.000	Eni SpA Eni UK Ltd	99,99 (..)	100,00	C.I.
Eni Next Lic	Houston (USA)	USA	USD	100	Eni Petroleum Co Inc	100,00	100,00	C.I.

(\*) C.I. = consolidamento integrale, J.O. = joint operation, P.N. = valutazione al patrimonio netto, Co. = valutazione al costo, F.V. = valutazione al fair value.

(a) Azioni senza valore nominale.

## Altre attività

## IN ITALIA

Denominazione	Sede legale	Sede operativa	Valuta	Capitale Soci	% Possesso	% Consolidata di pertinenza Eni	Metodo di consolidamento o criterio di valutazione(*)	
<b>Anic Partecipazioni SpA</b> (in liquidazione)	Gela (CL)	Italia	EUR	23.519.847,16	Eni Rewind SpA Soci Terzi	99,97 0,03	P.N.	
<b>Eni Energia Srl</b>	San Donato Milanese (MI)	Italia	EUR	10.000	Eni SpA	100,00	Co.	
<b>Eni Energy Activities Srl</b>	San Donato Milanese (MI)	Italia	EUR	50.000	Eni SpA	100,00	Co.	
<b>Eni New Energy SpA</b>	San Donato Milanese (MI)	Italia	EUR	9.296.000	Eni SpA	100,00	100,00	C.I.
<b>Eni Rewind SpA</b> (ex Syndial Servizi Ambientali SpA)	San Donato Milanese (MI)	Italia	EUR	425.343.731,50	Eni SpA Soci Terzi	99,99 (..)	100,00	C.I.
<b>Industria Siciliana Acido Fosforico - ISAF - SpA</b> (in liquidazione)	Gela (CL)	Italia	EUR	1.300.000	Eni Rewind SpA Soci Terzi	52,00 48,00	P.N.	
<b>Ing. Luigi Conti Vecchi SpA</b>	Assemmini (CA)	Italia	EUR	5.518.620,64	Eni Rewind SpA	100,00	100,00	C.I.

## ALL'ESTERO

Denominazione	Sede legale	Sede operativa	Valuta	Capitale Soci	% Possesso	% Consolidata di pertinenza Eni	Metodo di consolidamento o criterio di valutazione(*)	
<b>Arm Wind Llp</b>	Nur-Sultan (Kazakhstan)	Kazakhstan	KZT	7.963.200.000	Windirect BV	100,00	100,00	C.I.
<b>Eni Energy Solutions BV</b>	Amsterdam (Paesi Bassi)	Paesi Bassi	EUR	20.000	Eni International BV	100,00	100,00	C.I.
<b>Eni New Energy Egypt SAE</b>	Il Cairo (Egitto)	Egitto	EGP	250.000	Eni International BV leoc Exploration BV leoc Production BV	99,98 0,01 0,01	P.N.	
<b>Eni New Energy Pakistan (Private) Ltd</b>	Saddar Town- Karachi (Pakistan)	Pakistan	PKR	136.000.000	Eni International BV Eni Oil Hold. BV Eni Pakistan Ltd (M)	99,98 0,01 0,01	100,00	C.I.
<b>Eni New Energy US Inc</b>	Dover, Delaware (USA)	USA	USD	100	Eni Petroleum Co Inc	100,00	P.N.	
<b>Eni Rewind International BV</b>	Amsterdam (Paesi Bassi)	Paesi Bassi	EUR	20.000	Eni International BV	100,00	P.N.	
<b>Oleodotto del Reno SA</b>	Coira (Svizzera)	Svizzera	CHF	1.550.000	Eni Rewind SpA	100,00	P.N.	
<b>Windirect BV</b>	Amsterdam (Paesi Bassi)	Paesi Bassi	EUR	10.000	Eni International BV	100,00	100,00	C.I.

(\*) C.I. = consolidamento integrale, J.O. = joint operation, P.N. = valutazione al patrimonio netto, Co. = valutazione al costo, F.V. = valutazione al fair value.

## IMPRESE A CONTROLLO CONGIUNTO E COLLEGATE

### Exploration & Production

#### IN ITALIA

Denominazione	Sede legale	Sede operativa	Valuta	Capitale Soci	% Possesso	% Consolidata di pertinenza Eni	Metodo di consolidamento o criterio di valutazione(*)
<b>Mozambique Rovuma Venture SpA<sup>(†)</sup></b>	San Donato Milanese (MI)	Mozambico	EUR	20.000.000	Eni SpA Soci Terzi	35,71 64,29	J.O.

#### ALL'ESTERO

Denominazione	Sede legale	Sede operativa	Valuta	Capitale Soci	% Possesso	% Consolidata di pertinenza Eni	Metodo di consolidamento o criterio di valutazione(*)
<b>Agiba Petroleum Co<sup>(†)</sup></b>	Il Cairo (Egitto)	Egitto	EGP	20.000	leoc Production BV Soci Terzi	50,00 50,00	Co.
<b>Angola LNG Ltd</b>	Hamilton (Bermuda)	Angola	USD	9.952.000.000	Eni Angola Prod. BV Soci Terzi	13,60 86,40	P.N.
<b>Ashrafi Island Petroleum Co</b>	Il Cairo (Egitto)	Egitto	EGP	20.000	leoc Production BV Soci Terzi	25,00 75,00	Co.
<b>Barentsmorneftegaz Sàrl<sup>(†)</sup></b>	Lussemburgo (Lussemburgo)	Russia	USD	20.000	Eni Energy Russia BV Soci Terzi	33,33 66,67	P.N.
<b>Cabo Delgado Gas Development Limitada<sup>(†)</sup></b>	Maputo (Mozambico)	Mozambico	MZN	2.500.000	Eni Mozambique LNG H. BV Soci Terzi	50,00 50,00	Co.
<b>Cardón IV SA<sup>(†)</sup></b>	Caracas (Venezuela)	Venezuela	VES	172,10	Eni Venezuela BV Soci Terzi	50,00 50,00	P.N.
<b>Compañía Agua Plana SA</b>	Caracas (Venezuela)	Venezuela	VES	0,001	Eni Venezuela BV Soci Terzi	26,00 74,00	Co.
<b>Coral FLNG SA</b>	Maputo (Mozambico)	Mozambico	MZN	100.000.000	Eni Mozambique LNG H. BV Soci Terzi	25,00 75,00	P.N.
<b>Coral South FLNG DMCC</b>	Dubai (Emirati Arabi Uniti)	Emirati Arabi Uniti	AED	500.000	Eni Mozambique LNG H. BV Soci Terzi	25,00 75,00	P.N.
<b>East Delta Gas Co (in liquidazione)</b>	Il Cairo (Egitto)	Egitto	EGP	20.000	leoc Production BV Soci Terzi	37,50 62,50	Co.
<b>East Kanayis Petroleum Co<sup>(†)</sup></b>	Il Cairo (Egitto)	Egitto	EGP	20.000	leoc Production BV Soci Terzi	50,00 50,00	Co.
<b>East Obaiged Petroleum Co<sup>(†)</sup></b>	Il Cairo (Egitto)	Egitto	EGP	20.000	leoc SpA Soci Terzi	50,00 50,00	Co.
<b>El Temsah Petroleum Co</b>	Il Cairo (Egitto)	Egitto	EGP	20.000	leoc Production BV Soci Terzi	25,00 75,00	Co.
<b>El-Fayrouz Petroleum Co<sup>(†)</sup> (in liquidazione)</b>	Il Cairo (Egitto)	Egitto	EGP	20.000	leoc Exploration BV Soci Terzi	50,00 50,00	Co.
<b>Fedynskmorneftegaz Sàrl<sup>(†)</sup></b>	Lussemburgo (Lussemburgo)	Russia	USD	20.000	Eni Energy Russia BV Soci Terzi	33,33 66,67	P.N.
<b>Isatay Operating Company Llp<sup>(†)</sup></b>	Nur-Sultan (Kazakhstan)	Kazakhstan	KZT	400.000	Eni Isatay Soci Terzi	50,00 50,00	Co.
<b>Karachaganak Petroleum Operating BV</b>	Amsterdam (Paesi Bassi)	Kazakhstan	EUR	20.000	Agip Karachaganak BV Soci Terzi	29,25 70,75	Co.
<b>Karachaganak Project Development Ltd (KPD)</b>	Reading, Berkshire (Regno Unito)	Regno Unito	GBP	100	Agip Karachaganak BV Soci Terzi	38,00 62,00	P.N.
<b>Khaleej Petroleum Co Wll</b>	Safat (Kuwait)	Kuwait	KWD	250.000	Eni Middle E. Ltd Soci Terzi	49,00 51,00	P.N.

(\*) C.I. = consolidamento integrale, J.O. = joint operation, P.N. = valutazione al patrimonio netto, Co. = valutazione al costo, F.V. = valutazione al fair value.

(†) L'impresa è a controllo congiunto.

Denominazione	Sede legale	Sede operativa	Valuta	Capitale Soci	% Possesso	% Consolidata di pertinenza Eni	Metodo di consolidamento o criterio di valutazione(*)
<b>Liberty National Development Co Llc</b>	Wilmington (USA)	USA	USD	0 <sup>(a)</sup>	Eni Oil & Gas Inc Soci Terzi	32,50 67,50	P.N.
<b>Mediterranean Gas Co</b>	Il Cairo (Egitto)	Egitto	EGP	20.000	leoc Production BV Soci Terzi	25,00 75,00	Co.
<b>Meleiha Petroleum Company<sup>(†)</sup></b>	Il Cairo (Egitto)	Egitto	EGP	20.000	leoc Production BV Soci Terzi	50,00 50,00	Co.
<b>Mellitah Oil &amp; Gas BV<sup>(†)</sup></b>	Amsterdam (Paesi Bassi)	Libia	EUR	20.000	Eni North Africa BV Soci Terzi	50,00 50,00	Co.
<b>Nile Delta Oil Co Nidoco</b>	Il Cairo (Egitto)	Egitto	EGP	20.000	leoc Production BV Soci Terzi	37,50 62,50	Co.
<b>Norpipe Terminal Holdco Ltd</b>	Londra (Regno Unito)	Norvegia	GBP	55,69	Eni SpA Soci Terzi	14,20 85,80	P.N.
<b>North Bardawil Petroleum Co</b>	Il Cairo (Egitto)	Egitto	EGP	20.000	leoc Exploration BV Soci Terzi	30,00 70,00	Co.
<b>North El Burg Petroleum Co</b>	Il Cairo (Egitto)	Egitto	EGP	20.000	leoc SpA Soci Terzi	25,00 75,00	Co.
<b>Petrobel Belayim Petroleum Co<sup>(†)</sup></b>	Il Cairo (Egitto)	Egitto	EGP	20.000	leoc Production BV Soci Terzi	50,00 50,00	Co.
<b>PetroBicentenario SA<sup>(†)</sup></b>	Caracas (Venezuela)	Venezuela	VES	3.790	Eni Lasmo Plc Soci Terzi	40,00 60,00	P.N.
<b>PetroJunín SA<sup>(†)</sup></b>	Caracas (Venezuela)	Venezuela	VES	24.021	Eni Lasmo Plc Soci Terzi	40,00 60,00	P.N.
<b>PetroSucre SA</b>	Caracas (Venezuela)	Venezuela	VES	2.203	Eni Venezuela BV Soci Terzi	26,00 74,00	P.N.
<b>Pharaonic Petroleum Co</b>	Il Cairo (Egitto)	Egitto	EGP	20.000	leoc Production BV Soci Terzi	25,00 75,00	Co.
<b>Point Resources FPSO AS</b>	Sandnes (Norvegia)	Norvegia	NOK	150.100.000	PR FPSO Holding AS	100,00	
<b>Point Resources FPSO Holding AS</b>	Sandnes (Norvegia)	Norvegia	NOK	60.000	Vår Energi AS	100,00	
<b>Port Said Petroleum Co<sup>(†)</sup></b>	Il Cairo (Egitto)	Egitto	EGP	20.000	leoc Production BV Soci Terzi	50,00 50,00	Co.
<b>PR Jotun DA</b>	Sandnes (Norvegia)	Norvegia	NOK	0 <sup>(a)</sup>	PR FPSO AS PR FPSO Holding AS	95,00 5,00	
<b>Raml Petroleum Co</b>	Il Cairo (Egitto)	Egitto	EGP	20.000	leoc Production BV Soci Terzi	22,50 77,50	Co.
<b>Ras Qattara Petroleum Co</b>	Il Cairo (Egitto)	Egitto	EGP	20.000	leoc Production BV Soci Terzi	37,50 62,50	Co.
<b>Rovuma Basin LNG Land Limitada<sup>(†)</sup></b>	Maputo (Mozambico)	Mozambico	MZN	140.000	Mozambique Rovuma Venture SpA Soci Terzi	33,33 66,67	Co.
<b>Rovuma LNG Investments (DIFC) Ltd</b>	Maputo (Mozambico)	Mozambico	USD	50.000	Eni Mozambique LNG H. BV Soci Terzi	25,00 75,00	P.N.
<b>Rovuma LNG SA</b>	Maputo (Mozambico)	Mozambico	MZN	100.000.000	Eni Mozambique LNG H. BV Soci Terzi	25,00 75,00	P.N.
<b>Shorouk Petroleum Company</b>	Il Cairo (Egitto)	Egitto	EGP	20.000	leoc Production BV Soci Terzi	25,00 75,00	Co.
<b>Société Centrale Electrique du Congo SA</b>	Pointe-Noire (Repubblica del Congo)	Repubblica del Congo	XAF	44.732.000.000	Eni Congo SA Soci Terzi	20,00 80,00	P.N.
<b>Société Italo Tunisienne d'Exploitation Pétrolière SA<sup>(†)</sup></b>	Tunisi (Tunisia)	Tunisia	TND	5.000.000	Eni Tunisia BV Soci Terzi	50,00 50,00	P.N.
<b>Sodeps - Société de Développement et d'Exploitation du Permis du Sud SA<sup>(†)</sup></b>	Tunisi (Tunisia)	Tunisia	TND	100.000	Eni Tunisia BV Soci Terzi	50,00 50,00	Co.
<b>Tecnicno Engineering Contractors Llp<sup>(†)</sup></b>	Aksai (Kazakhstan)	Kazakhstan	KZT	29.478.455	EniProgetti SpA Soci Terzi	49,00 51,00	P.N.
<b>Thekah Petroleum Co (in liquidazione)</b>	Il Cairo (Egitto)	Egitto	EGP	20.000	leoc Exploration BV Soci Terzi	25,00 75,00	Co.
<b>United Gas Derivatives Co</b>	New Cairo (Egitto)	Egitto	USD	153.000.000	Eni International BV Soci Terzi	33,33 66,67	P.N.
<b>Vår Energi AS<sup>(†)</sup></b>	Forus (Norvegia)	Norvegia	NOK	399.425.000	Eni International BV Soci Terzi	69,60 30,40	P.N.
<b>Vår Energi Marine AS</b>	Sandnes (Norvegia)	Norvegia	NOK	61.000.000	Vår Energi AS	100,00	

(\*) C.I. = consolidamento integrale, J.O. = joint operation, P.N. = valutazione al patrimonio netto, Co. = valutazione al costo, F.V. = valutazione al fair value.

(†) L'impresa è a controllo congiunto.

(a) Azioni senza valore nominale.

Denominazione	Sede legale	Sede operativa	Valuta	Capitale Soci	% Possesso	% Consolidata di pertinenza Eni	Metodo di consolidamento o criterio di valutazione(*)
VIC CBM Ltd <sup>(†)</sup>	Londra (Regno Unito)	Indonesia	USD	52.315.912 Eni Lasmo Plc Soci Terzi	50,00 50,00		P.N.
Virginia Indonesia Co CBM Ltd <sup>(†)</sup>	Londra (Regno Unito)	Indonesia	USD	25.631.640 Eni Lasmo Plc Soci Terzi	50,00 50,00		P.N.
West Ashrafi Petroleum Co <sup>(†)</sup> (in liquidazione)	Il Cairo (Egitto)	Egitto	EGP	20.000 Ieoc Exploration BV Soci Terzi	50,00 50,00		Co.

## Gas & Power

### IN ITALIA

Denominazione	Sede legale	Sede operativa	Valuta	Capitale Soci	% Possesso	% Consolidata di pertinenza Eni	Metodo di consolidamento o criterio di valutazione(*)
Mariconsult SpA <sup>(†)</sup>	Milano	Italia	EUR	120.000 Eni SpA Soci Terzi	50,00 50,00		P.N.
Società EniPower Ferrara Srl <sup>(†)</sup>	San Donato Milanese (MI)	Italia	EUR	140.000.000 EniPower SpA Soci Terzi	51,00 49,00	51,00	J.O.
Transmed SpA <sup>(†)</sup>	Milano	Italia	EUR	240.000 Eni SpA Soci Terzi	50,00 50,00		P.N.

### ALL'ESTERO

Denominazione	Sede legale	Sede operativa	Valuta	Capitale Soci	% Possesso	% Consolidata di pertinenza Eni	Metodo di consolidamento o criterio di valutazione(*)
Angola LNG Supply Services Llc	Wilmington (USA)	USA	USD	19.278.782 Eni USA Gas M. Llc Soci Terzi	13,60 86,40		P.N.
Blue Stream Pipeline Co BV <sup>(†)</sup>	Amsterdam (Paesi Bassi)	Russia	USD	22.000 Eni International BV Soci Terzi	50,00 50,00	74,62 <sup>(a)</sup>	J.O.
Gas Distribution Company of Thessaloniki-Thessaly SA <sup>(†)</sup>	Ampelokipi Menemeni (Grecia)	Grecia	EUR	247.127.605 Eni gas e luce SpA Soci Terzi	49,00 51,00		P.N.
GreenStream BV <sup>(†)</sup>	Amsterdam (Paesi Bassi)	Libia	EUR	200.000.000 Eni North Africa BV Soci Terzi	50,00 50,00	50,00	J.O.
Premium Multiservices SA	Tunisi (Tunisia)	Tunisia	TND	200.000 Sergaz SA Soci Terzi	49,99 50,01		P.N.
SAMCO Sagl	Lugano (Svizzera)	Svizzera	CHF	20.000 Eni International BV Transmed. Pip. Co Ltd Soci Terzi	5,00 90,00 5,00		P.N.
Transmediterranean Pipeline Co Ltd <sup>(†)(3)</sup>	St. Helier (Jersey)	Jersey	USD	10.310.000 Eni SpA Soci Terzi	50,00 50,00	50,00	J.O.
Unión Fenosa Gas SA <sup>(†)</sup>	Madrid (Spagna)	Spagna	EUR	32.772.000 Eni SpA Soci Terzi	50,00 50,00		P.N.

(\*) C.I. = consolidamento integrale, J.O. = joint operation, P.N. = valutazione al patrimonio netto, Co. = valutazione al costo, F.V. = valutazione al fair value.

(†) L'impresa è a controllo congiunto.

(3) Società assoggettata a regime fiscale privilegiato di cui all'art. 167, comma 4 del D.P.R. 22 dicembre 1986, n. 917: il reddito di competenza di Gruppo è soggetto a tassazione in Italia. Partecipazione considerata di controllo ex art. 167, comma 3 del TUIR.

(a) Percentuale pari al working interest di Eni.



## Refining & Marketing e Chimica

### Refining & Marketing

#### IN ITALIA

Denominazione	Sede legale	Sede operativa	Valuta	Capitale Soci		% Possesso	% Consolidata di pertinenza Eni	Metodo di consolidamento o criterio di valutazione(*)
<b>Arezzo Gas SpA<sup>(†)</sup></b>	Arezzo	Italia	EUR	394.000	Eni Fuel SpA Soci Terzi	50,00 50,00		P.N.
<b>CePIM Centro Padano Interscambio Merci SpA</b>	Fontevivo (PR)	Italia	EUR	6.642.928,32	Ecofuel SpA Soci Terzi	44,78 55,22		P.N.
<b>Consorzio Operatori GPL di Napoli</b>	Napoli	Italia	EUR	102.000	Eni Fuel SpA Soci Terzi	25,00 75,00		Co.
<b>Costiero Gas Livorno SpA<sup>(†)</sup></b>	Livorno	Italia	EUR	26.000.000	Eni Fuel SpA Soci Terzi	65,00 35,00	65,00	J.O.
<b>Disma SpA</b>	Segrate (MI)	Italia	EUR	2.600.000	Eni Fuel SpA Soci Terzi	25,00 75,00		P.N.
<b>Livorno LNG Terminal SpA</b>	Livorno	Italia	EUR	200.000	Costiero Gas L. SpA Soci Terzi	50,00 50,00		P.N.
<b>Porto Petroli di Genova SpA</b>	Genova	Italia	EUR	2.068.000	Ecofuel SpA Soci Terzi	40,50 59,50		P.N.
<b>Raffineria di Milazzo ScpA<sup>(†)</sup></b>	Milazzo (ME)	Italia	EUR	171.143.000	Eni SpA Soci Terzi	50,00 50,00	50,00	J.O.
<b>Seram SpA</b>	Fiumicino (RM)	Italia	EUR	852.000	Eni SpA Soci Terzi	25,00 75,00		Co.
<b>Sigea Sistema Integrato Genova Arquata SpA</b>	Genova	Italia	EUR	3.326.900	Ecofuel SpA Soci Terzi	35,00 65,00		P.N.
<b>Società Oleodotti Meridionali - SOM SpA<sup>(†)</sup></b>	San Donato Milanese (MI)	Italia	EUR	3.085.000	Eni SpA Soci Terzi	70,00 30,00	70,00	J.O.
<b>Termica Milazzo Srl<sup>(†)</sup></b>	Milazzo (ME)	Italia	EUR	100.000	Raff. Milazzo ScpA	100,00	50,00	J.O.

(\*) C.I. = consolidamento integrale, J.O. = joint operation, P.N. = valutazione al patrimonio netto, Co. = valutazione al costo, F.V. = valutazione al fair value.

(†) L'impresa è a controllo congiunto.

## ALL'ESTERO

Denominazione	Sede legale	Sede operativa	Valuta	Capitale Soci		% Possesso	% Consolidata di pertinenza Eni	Metodo di consolidamento o criterio di valutazione(*)
<b>Abu Dhabi Oil Refining Company (TAKREER)</b>	Abu Dhabi (Emirati Arabi Uniti)	Emirati Arabi Uniti	AED	500.000.000	Eni Abu Dhabi R&T BV Soci Terzi	20,00 80,00		P.N.
<b>ADNOC Global Trading Ltd</b>	Abu Dhabi (Emirati Arabi Uniti)	Emirati Arabi Uniti	USD	1.000	Eni Abu Dhabi R&T BV Soci Terzi	20,00 80,00		P.N.
<b>AET - Raffineriebeteiligungsgesellschaft mbH<sup>(†)</sup></b>	Schwedt (Germania)	Germania	EUR	27.000	Eni Deutsch. GmbH Soci Terzi	33,33 66,67		P.N.
<b>Bayernoil Raffineriegesellschaft mbH<sup>(†)</sup></b>	Vohburg (Germania)	Germania	EUR	10.226.000	Eni Deutsch. GmbH Soci Terzi	20,00 80,00	20,00	J.O.
<b>City Carbueroil SA<sup>(†)</sup></b>	Rivera (Svizzera)	Svizzera	CHF	6.000.000	Eni Suisse SA Soci Terzi	49,91 50,09		P.N.
<b>Egyptian International Gas Technology Co</b>	Il Cairo (Egitto)	Egitto	EGP	100.000.000	Eni International BV Soci Terzi	40,00 60,00		Co.
<b>ENEOS Italsing Pte Ltd</b>	Singapore (Singapore)	Singapore	SGD	12.000.000	Eni International BV Soci Terzi	22,50 77,50		P.N.
<b>Fuelling Aviation Services GIE</b>	Tremblay en France (Francia)	Francia	EUR	1	Eni France Sarl Soci Terzi	25,00 75,00		Co.
<b>Mediterranée Bitumes SA</b>	Tunisi (Tunisia)	Tunisia	TND	1.000.000	Eni International BV Soci Terzi	34,00 66,00		P.N.
<b>Routex BV</b>	Amsterdam (Paesi Bassi)	Paesi Bassi	EUR	67.500	Eni International BV Soci Terzi	20,00 80,00		P.N.
<b>Saraco SA</b>	Meyrin (Svizzera)	Svizzera	CHF	420.000	Eni Suisse SA Soci Terzi	20,00 80,00		Co.
<b>Supermetanol CA<sup>(†)</sup></b>	Jose Puerto La Cruz (Venezuela)	Venezuela	VES	120,867	Ecofuel SpA Supermetanol CA Soci Terzi	34,51 <sup>(a)</sup> 30,07 35,42	50,00	J.O.
<b>TBG Tanklager Betriebsgesellschaft GmbH<sup>(†)</sup></b>	Salisburgo (Austria)	Austria	EUR	43.603,70	Eni Marketing A. GmbH Soci Terzi	50,00 50,00		P.N.
<b>Weat Electronic Datenservice GmbH</b>	Düsseldorf (Germania)	Germania	EUR	409.034	Eni Deutsch. GmbH Soci Terzi	20,00 80,00		P.N.

(\*) C.I. = consolidamento integrale, J.O. = joint operation, P.N. = valutazione al patrimonio netto, Co. = valutazione al costo, F.V. = valutazione al fair value.

(†) L'impresa è a controllo congiunto.

(a) Quota di Controllo: Ecofuel SpA 50,00  
Soci Terzi 50,00

## Chimica

## IN ITALIA

Denominazione	Sede legale	Sede operativa	Valuta	Capitale	Soci	% Possesso	% Consolidata di pertinenza Eni	Metodo di consolidamento o criterio di valutazione(*)
<b>Brindisi Servizi Generali Scarl</b>	Brindisi	Italia	EUR	1.549.060	Versalis SpA Eni Rewind SpA EniPower SpA Soci Terzi	49,00 20,20 8,90 21,90		P.N.
<b>IFM Ferrara ScpA</b>	Ferrara	Italia	EUR	5.270.466	Versalis SpA Eni Rewind SpA S.E.F. Srl Soci Terzi	19,74 11,58 10,70 57,98		P.N.
<b>Matrica SpA<sup>(†)</sup></b>	Porto Torres (SS)	Italia	EUR	37.500.000	Versalis SpA Soci Terzi	50,00 50,00		P.N.
<b>Novamont SpA</b>	Novara	Italia	EUR	13.333.500	Versalis SpA Soci Terzi	25,00 75,00		P.N.
<b>Priolo Servizi ScpA</b>	Melilli (SR)	Italia	EUR	28.100.000	Versalis SpA Eni Rewind SpA Soci Terzi	33,11 4,61 62,28		P.N.
<b>Ravenna Servizi Industriali ScpA</b>	Ravenna	Italia	EUR	5.597.400	Versalis SpA EniPower SpA Ecofuel SpA Soci Terzi	42,13 30,37 1,85 25,65		P.N.
<b>Servizi Porto Marghera Scarl</b>	Porto Marghera (VE)	Italia	EUR	8.695.718	Versalis SpA Eni Rewind SpA Soci Terzi	48,44 38,39 13,17		P.N.

## ALL'ESTERO

Denominazione	Sede legale	Sede operativa	Valuta	Capitale	Soci	% Possesso	% Consolidata di pertinenza Eni	Metodo di consolidamento o criterio di valutazione(*)
<b>Lotte Versalis Elastomers Co Ltd<sup>(†)</sup></b>	Yeosu (Corea del Sud)	Corea del Sud	KRW	401.800.000.000	Versalis SpA Soci Terzi	50,00 50,00		P.N.
<b>Versalis Zeal Ltd<sup>(†)</sup></b>	Takoradi (Ghana)	Ghana	GHS	5.650.000	Versalis International SA Soci Terzi	80,00 20,00		P.N.
<b>VPM Oilfield Specialty Chemicals Llc<sup>(†)</sup></b>	Abu Dhabi (Emirati Arabi Uniti)	Emirati Arabi Uniti	AED	1.000.000	Versalis SpA Soci Terzi	49,00 51,00		P.N.

(\*) C.I. = consolidamento integrale, J.O. = joint operation, P.N. = valutazione al patrimonio netto, Co. = valutazione al costo, F.V. = valutazione al fair value.

(†) L'impresa è a controllo congiunto.

## Corporate e Altre attività

### Corporate e società finanziarie

#### ALL'ESTERO

Denominazione	Sede legale	Sede operativa	Valuta	Capitale Soci	% Possesso	% Consolidata di pertinenza Eni	Metodo di consolidamento o criterio di valutazione(*)
<b>Commonwealth Fusion Systems Llc<sup>(a)</sup></b>	Wilmington (USA)	USA	USD	115.000.519	Eni Next Llc Soci Terzi		P.N.
<b>Form Energy Inc<sup>(b)</sup></b>	Somerville (USA)	USA	USD	50.889.548,24	Eni Next Llc Soci Terzi		P.N.

### Altre attività

#### IN ITALIA

Denominazione	Sede legale	Sede operativa	Valuta	Capitale Soci	% Possesso	% Consolidata di pertinenza Eni	Metodo di consolidamento o criterio di valutazione(*)
<b>Ottana Sviluppo ScpA (in fallimento)</b>	Nuoro	Italia	EUR	516.000	Eni Rewind SpA Soci Terzi	30,00 70,00	P.N.
<b>Progetto Nuraghe Scarl</b>	Porto Torres (SS)	Italia	EUR	10.000	Eni Rewind SpA Soci Terzi	48,55 51,45	P.N.
<b>Saipem SpA<sup>(#)(†)</sup></b>	San Donato Milanese (MI)	Italia	EUR	2.191.384.693	Eni SpA Saipem SpA Soci Terzi	30,54 <sup>(c)</sup> 1,46 68,00	P.N.

#### ALL'ESTERO

Denominazione	Sede legale	Sede operativa	Valuta	Capitale Soci	% Possesso	% Consolidata di pertinenza Eni	Metodo di consolidamento o criterio di valutazione(*)
<b>Ayla Energy Ltd<sup>(†)</sup></b>	Londra (Regno Unito)	Regno Unito	USD	1.000	Eni Energy Solutions BV Soci Terzi	50,00 50,00	P.N.
<b>Grid Edge (Private) Ltd<sup>(†)</sup></b>	Saddar Town - Karachi (Pakistan)	Pakistan	PKR	1.200.000	Eni International BV Soci Terzi	40,00 60,00	P.N.
<b>Société Energies Renouvelables Eni-ETAP SA<sup>(†)</sup></b>	Tunisi (Tunisia)	Tunisia	TND	1.000.000	Eni International BV Soci Terzi	50,00 50,00	P.N.
<b>Solenova Ltd<sup>(†)</sup></b>	Londra (Regno Unito)	Regno Unito	USD	20.000	Eni Energy Solutions BV Soci Terzi	50,00 50,00	P.N.

(\*) C.I. = consolidamento integrale, J.O. = joint operation, P.N. = valutazione al patrimonio netto, Co. = valutazione al costo, F.V. = valutazione al fair value.

(#) Società con azioni quotate nei mercati regolamentati italiani o di altri Paesi dell'UE.

(†) L'impresa è a controllo congiunto.

(a) La percentuale di possesso non è determinabile. Il capitale sottoscritto da da Eni Next Llc ammonta a \$50 milioni

(b) La percentuale di possesso non è determinabile. Il capitale sottoscritto da da Eni Next Llc ammonta a \$15 milioni.

(c) Quota di Controllo: Eni SpA 30,99  
Soci Terzi 69,01

## ■ ALTRE PARTECIPAZIONI RILEVANTI

### Exploration & Production

#### IN ITALIA

Denominazione	Sede legale	Sede operativa	Valuta	Capitale Soci	% Possesso	Metodo di consolidamento o criterio di valutazione(*)
<b>Consorzio Universitario in Ingegneria per la Qualità e l'Innovazione</b>	Pisa	Italia	EUR	135.000 Eni SpA Soci Terzi	20,00 80,00	F.V.

#### ALL'ESTERO

Denominazione	Sede legale	Sede operativa	Valuta	Capitale Soci	% Possesso	Metodo di consolidamento o criterio di valutazione(*)
<b>Administradora del Golfo de Paria Este SA</b>	Caracas (Venezuela)	Venezuela	VES	0,001 Eni Venezuela BV Soci Terzi	19,50 80,50	F.V.
<b>Brass LNG Ltd</b>	Lagos (Nigeria)	Nigeria	USD	1.000.000 Eni Int. NA NV Sàrl Soci Terzi	20,48 79,52	F.V.
<b>Darwin LNG Pty Ltd</b>	West Perth (Australia)	Australia	AUD	367.278.503,01 Eni G&P LNG Aus. BV Soci Terzi	10,99 89,01	F.V.
<b>New Liberty Residential Co Llc</b>	West Trenton (USA)	USA	USD	0 <sup>(a)</sup> Eni Oil & Gas Inc Soci Terzi	17,50 82,50	F.V.
<b>Nigeria LNG Ltd</b>	Port Harcourt (Nigeria)	Nigeria	USD	1.138.207.000 Eni Int. NA NV Sàrl Soci Terzi	10,40 89,60	F.V.
<b>North Caspian Operating Co NV</b>	Amsterdam (Paesi Bassi)	Kazakhstan	EUR	128.520 Agip Caspian Sea BV Soci Terzi	16,81 83,19	F.V.
<b>OPCO - Sociedade Operacional Angola LNG SA</b>	Luanda (Angola)	Angola	AOA	7.400.000 Eni Angola Prod. BV Soci Terzi	13,60 86,40	F.V.
<b>Petrolera Güiria SA</b>	Caracas (Venezuela)	Venezuela	VES	10 Eni Venezuela BV Soci Terzi	19,50 80,50	F.V.
<b>SOMG - Sociedade de Operações e Manutenção de Gasodutos SA</b>	Luanda (Angola)	Angola	AOA	7.400.000 Eni Angola Prod. BV Soci Terzi	13,60 86,40	F.V.
<b>Torsina Oil Co</b>	Il Cairo (Egitto)	Egitto	EGP	20.000 Ieoc Production BV Soci Terzi	12,50 87,50	F.V.

(\*) C.I. = consolidamento integrale, J.O. = joint operation, P.N. = valutazione al patrimonio netto, Co. = valutazione al costo, F.V. = valutazione al fair value.

(a) Azioni senza valore nominale.

## Gas & Power

### ALL'ESTERO

Denominazione	Sede legale	Sede operativa	Valuta	Capitale	Soci	% Possesso	Metodo di consolidamento o criterio di valutazione(*)
Norsea Gas GmbH	Emden (Germania)	Germania	EUR	1.533.875,64	Eni International BV Soci Terzi	13,04 86,96	F.V.

(\*) C.I. = consolidamento integrale, J.O. = joint operation, P.N. = valutazione al patrimonio netto, Co. = valutazione al costo, F.V. = valutazione al fair value.

## Refining & Marketing e Chimica

### Refining & Marketing

#### IN ITALIA

Denominazione	Sede legale	Sede operativa	Valuta	Capitale Soci	% Possesso	Metodo di consolidamento o criterio di valutazione(*)	
Società Italiana Oleodotti di Gaeta SpA <sup>(4)</sup>	Roma	Italia	ITL	360.000.000	Eni SpA Soci Terzi	72,48 27,52	F.V.

#### ALL'ESTERO

Denominazione	Sede legale	Sede operativa	Valuta	Capitale Soci	% Possesso	Metodo di consolidamento o criterio di valutazione(*)	
BFS Berlin Fuelling Services GbR	Amburgo (Germania)	Germania	EUR	89.199	Eni Deutsch. GmbH Soci Terzi	12,50 87,50	F.V.
Compania de Economia Mixta "Austrogas"	Cuenca (Ecuador)	Ecuador	USD	5.665.329	Eni Ecuador SA Soci Terzi	13,38 86,62	F.V.
Dépôt Pétrolier de Fos SA	Fos-Sur-Mer (Francia)	Francia	EUR	3.954.196,40	Eni France Sàrl Soci Terzi	16,81 83,19	F.V.
Dépôt Pétrolier de la Côte d'Azur SAS	Nanterre (Francia)	Francia	EUR	207.500	Eni France Sàrl Soci Terzi	18,00 82,00	F.V.
Joint Inspection Group Ltd	Londra (Regno Unito)	Regno Unito	GBP	0 <sup>(a)</sup>	Eni SpA Soci Terzi	12,50 87,50	F.V.
S.I.P.G. Société Immobilière Pétrolière de Gestion Snc	Tremblay en France (Francia)	Francia	EUR	40.000	Eni France Sàrl Soci Terzi	12,50 87,50	F.V.
Sistema Integrado de Gestion de Aceites Usados	Madrid (Spagna)	Spagna	EUR	175.713	Eni Iberia SLU Soci Terzi	15,44 84,56	F.V.
Tanklager - Gesellschaft Tegel (TGT) GbR	Amburgo (Germania)	Germania	EUR	4.953	Eni Deutsch. GmbH Soci Terzi	12,50 87,50	F.V.
TAR - Tankanlage Ruemlang AG	Ruemlang (Svizzera)	Svizzera	CHF	3.259.500	Eni Suisse SA Soci Terzi	16,27 83,73	F.V.
Tema Lube Oil Co Ltd	Accra (Ghana)	Ghana	GHS	258.309	Eni International BV Soci Terzi	12,00 88,00	F.V.

(\*) C.I. = consolidamento integrale, J.O. = joint operation, P.N. = valutazione al patrimonio netto, Co. = valutazione al costo, F.V. = valutazione al fair value.

(a) Azioni senza valore nominale.

(4) La società è stata sottoposta ad amministrazione straordinaria ai sensi della Legge n. 95 del 3 aprile 1979. La liquidazione si è conclusa il 28 aprile 2015 ed è stata depositata l'istanza di cancellazione che è in attesa di autorizzazione da parte del Ministero dello Sviluppo Economico.

## ■ VARIAZIONI DELL'AREA DI CONSOLIDAMENTO VERIFICATE NELL'ESERCIZIO

### Imprese consolidate con il metodo integrale

#### IMPRESE INCLUSE (N. 10)

Eni Abu Dhabi Refining & Trading BV	Amsterdam	Refining & Marketing	Rilevanza
Eni Argentina Exploración y Explotación SA	Buenos Aires	Exploration & Production	Rilevanza
Eni Bahrain BV	Amsterdam	Exploration & Production	Rilevanza
Eni New Energy Pakistan (Private) Ltd	Saddar Town-Karachi	Altre attività	Costituzione
Eni RAK BV	Amsterdam	Exploration & Production	Costituzione
Eni West Ganai Ltd	Londra	Exploration & Production	Costituzione
SEA SpA	L'Aquila	Gas & Power	Acquisizione
Versalis Congo Sarlu	Pointe-Noire	Chimica	Rilevanza
Eni Energy Solutions BV	Amsterdam	Altre attività	Costituzione
Petroven Srl	Genova	Refining & Marketing	Acquisizione del controllo

#### IMPRESE ESCLUSE (N. 9)

Agip Oil Ecuador BV	Amsterdam	Exploration & Production	Cessione
Eni Adfin SpA (in liquidazione)	Roma	Corporate e Società finanziarie	Cancellazione
Eni Denmark BV	Amsterdam	Exploration & Production	Sopravvenuta irrilevanza
Eni India Ltd	Londra	Exploration & Production	Sopravvenuta irrilevanza
Eni Iran BV	Amsterdam	Exploration & Production	Sopravvenuta irrilevanza
Eni Liberia BV	Amsterdam	Exploration & Production	Sopravvenuta irrilevanza
Eni Portugal BV	Amsterdam	Exploration & Production	Sopravvenuta irrilevanza
Eni Ukraine Llc	Kiev	Exploration & Production	Sopravvenuta irrilevanza
Eni USA R&M Co Inc	Wilmington	Refining & Marketing	Sopravvenuta irrilevanza

### Imprese consolidate joint operation

#### IMPRESE ESCLUSE (N. 1)

Petroven Srl	Genova	Refining & Marketing	Acquisizione del controllo
--------------	--------	----------------------	----------------------------



## ■ ALLEGATO ALLE NOTE DEL BILANCIO DI ESERCIZIO

### Notizie sulle imprese controllate e collegate a partecipazione diretta di Eni SpA

#### Imprese controllate al 31 dicembre 2019

##### **Agenzia Giornalistica Italia SpA – Roma**

In data 28 febbraio 2019, Eni ha effettuato un versamento in conto capitale, senza obbligo di restituzione, di €7.000.000 a titolo di dotazione per la copertura perdite presenti o future. L'Assemblea del 16 aprile 2019 ha approvato il bilancio al 31 dicembre 2018 che chiude con la perdita di €6.816.018 e ha deliberato di coprire la perdita mediante utilizzo per pari importo della riserva per copertura perdite.

La partecipazione nella società rispetto al 31 dicembre 2018 è rimasta immutata in n. 2.000.000 azioni del valore nominale di €1, pari al 100% del capitale sociale di €2.000.000.

##### **Ecofuel SpA – San Donato Milanese**

L'Assemblea del 15 aprile 2019 ha approvato il bilancio al 31 dicembre 2018 che chiude con l'utile di €44.292.827, e ha deliberato di accantonare €196.019 a riserva indisponibile, e di distribuire un dividendo di €44.000.000, pari a €0,44 per azione, portando a nuovo la quota restante di €96.808. Eni ha incassato una prima tranche di dividendo, pari a €14.000.000, in data 14 giugno 2019, una seconda tranche pari a €15.000.000 in data 13 settembre 2019 ed una terza tranche, pari a €15.000.000, in data 12 dicembre 2019.

La partecipazione nella società rispetto al 31 dicembre 2018 è rimasta immutata in n. 100.000.000 azioni del valore nominale di €0,52, pari al 100% del capitale sociale di €52.000.000.

##### **Eni Adfin SpA (in liquidazione) – Roma**

Nel corso del 2019, sono divenuti effettivi gli esiti della delibera Assembleare del 18 dicembre 2018 relativi all'approvazione del bilancio finale di liquidazione e del piano di riparto.

In data 22 maggio 2019 Eni ha incassato la quota di propria spettanza di disponibilità liquide pari ad €202.269.044,38, al netto dei crediti fiscali ricevuti pari a €1.458.066,26.

L'impresa è stata cancellata dal registro delle imprese in data 29 agosto 2019.

##### **Eni Angola SpA – San Donato Milanese**

L'Assemblea del 15 aprile 2019 ha approvato il bilancio al 31 dicembre 2018 che chiude con l'utile di €175.693.240,16 e ha deliberato la distribuzione di un dividendo di €175.336.000, pari a €8,68 per azione, portando a nuovo l'utile residuo di €357.240,16. Eni ha incassato il dividendo in data 31 maggio 2019.

La partecipazione nella società rispetto al 31 dicembre 2018 è rimasta immutata in n. 20.200.000 azioni del valore nominale di €1, pari al 100% del capitale sociale di €20.200.000.

##### **Eni Corporate University SpA – San Donato Milanese**

L'Assemblea del 10 aprile 2019 ha approvato il bilancio al 31 dicembre 2018 che chiude con l'utile di €138.806,74 e ha deliberato, previo accantonamento alla riserva legale, di distribuire un dividendo di €120.000, pari a €0,03 per azione, e di portare a nuovo l'utile

residuo di €11.866,40. Eni ha incassato il dividendo in data 24 aprile 2019.

La partecipazione nella società rispetto al 31 dicembre 2018 è rimasta immutata in n. 4.000.000 azioni del valore nominale di €0,84, pari al 100% del capitale sociale di €3.360.000.

##### **Eni Energia Srl – San Donato Milanese**

L'Assemblea dell'11 aprile 2019 ha approvato il bilancio al 31 dicembre 2018 che chiude con la perdita di €68.515 e ne ha deliberato il riporto a nuovo. L'Assemblea ha altresì deliberato l'apporto, a titolo di contribuzione in conto capitale, di €200.000 da imputare alle altre riserve del patrimonio netto. Eni ha versato la somma di €200.000 in data 11 aprile 2019.

La partecipazione nella società rispetto al 31 dicembre 2018 è rimasta immutata in n. 1 quota del valore nominale di €10.000, pari al 100% del capitale sociale di €10.000.

##### **Eni Energy Activities Srl – San Donato Milanese**

In data 10 dicembre 2019 è stata costituita la società Eni Energy Activities Srl con un capitale sociale di €50.000, rappresentato da n. 1 quota del valore nominale di €50.000. Eni, in qualità di unico socio, ha versato la somma di €200.000, di cui €50.000 ad integrale sottoscrizione del capitale sociale e €150.000 da destinarsi ad altre riserve.

La partecipazione nella società al 31 dicembre 2019 è rimasta immutata in n. 1 quota del valore nominale di €50.000, pari al 100% del capitale sociale di €50.000.

##### **Eni Finance International SA – Bruxelles (Belgio)**

L'Assemblea del 5 aprile 2019 ha approvato il bilancio al 31 dicembre 2018 che chiude con l'utile di \$114.744.868 e ha deliberato, previo accantonamento alla riserva legale, di portare a nuovo l'utile residuo. L'Assemblea straordinaria del 20 maggio 2019 ha deliberato di distribuire agli azionisti un dividendo di \$108.977.128,96 utilizzando allo scopo gli utili portati a nuovo. Eni ha incassato il dividendo di propria spettanza pari a \$36.630.063,68 in data 12 giugno 2019. L'Assemblea straordinaria del 19 luglio 2019 ha deliberato la riduzione del capitale sociale da \$2.474.225.632 a \$1.480.365.336 tramite la riduzione del valore nominale di ciascuna delle 6.950.072 azioni da \$356 a \$213, con rimborso agli azionisti in proporzione del numero di azioni della società da essi posseduto. Eni ha incassato la quota di propria spettanza, pari a \$334.062.443, in data 30 settembre 2019. L'Assemblea ha altresì deliberato la modifica della denominazione sociale da "eni finance international" a "Eni Finance International".

La partecipazione nella società rispetto al 31 dicembre 2018 è rimasta immutata in n. 2.336.101 azioni del valore nominale di \$213, pari al 33,61262% del capitale sociale di \$1.480.365.336.

##### **Eni Fuel SpA – Roma**

L'Assemblea dell'11 aprile 2019 ha approvato il bilancio al 31 dicembre 2018 che chiude con l'utile di €9.187.803 e ha deliberato, previo

accantonamento alla riserva legale, di coprire le perdite degli esercizi precedenti di €70.394 e di distribuire un dividendo di €8.500.000, pari a €0,1442 per azione, portando a nuovo l'utile residuo di €158.019. Eni ha incassato il dividendo in data 17 maggio 2019.

La partecipazione nella società rispetto al 31 dicembre 2018 è rimasta immutata in n. 58.944.310 azioni del valore nominale di €1, pari al 100% del capitale sociale di €58.944.310.

#### **Eni gas e luce SpA – San Donato Milanese**

L'Assemblea del 17 aprile 2019 ha approvato il bilancio al 31 dicembre 2018 che chiude con l'utile di €40.915.205,23 e ha deliberato, previo accantonamento alla riserva legale, di coprire le perdite degli esercizi precedenti per €38.869.444,97.

La partecipazione nella società rispetto al 31 dicembre 2018 è rimasta immutata in n. 750.000.000 azioni del valore nominale di €1, pari al 100% del capitale sociale di €750.000.000.

#### **Eni Gas Transport Services Srl – San Donato Milanese**

L'Assemblea dell'8 aprile 2019 ha approvato il bilancio al 31 dicembre 2018 che chiude con l'utile di €50.195,75 e ha deliberato, previo accantonamento alla riserva legale, di distribuire agli azionisti un dividendo di €47.688 utilizzando allo scopo utili portati a nuovo di esercizi precedenti per €3,90 portando a nuovo l'utile residuo di €1,86. Eni ha incassato il dividendo in data 9 maggio 2019.

La partecipazione nella società rispetto al 31 dicembre 2018 è rimasta immutata in una quota pari al 100% del capitale sociale di €120.000.

#### **Eni Insurance Designated Activity Company – Dublino (Irlanda)**

L'Assemblea del 10 aprile 2019 ha approvato il bilancio al 31 dicembre 2018 che chiude con l'utile di €48.771.309,04 e ne ha deliberato la distribuzione agli azionisti a titolo di dividendo. Eni ha incassato il dividendo in data 15 maggio 2019.

La partecipazione nella società rispetto al 31 dicembre 2018 è rimasta immutata in n. 500.000.000 azioni del valore nominale di €1, pari al 100% del capitale sociale di €500.000.000.

#### **Eni International BV – Amsterdam (Paesi Bassi)**

L'Assemblea del 7 maggio 2019 ha approvato il bilancio al 31 dicembre 2018 che chiude con l'utile di \$5.030.552 migliaia e ne ha deliberato il riporto a nuovo. L'Assemblea del 29 maggio 2019 ha deliberato la distribuzione di \$5.030.552 migliaia a valere sulle riserve di utili di esercizi precedenti, prevedendone la distribuzione, in una o più tranches, entro il 31 dicembre 2019. Eni ha incassato il dividendo nel periodo maggio-dicembre 2019. L'Assemblea del 16 dicembre 2019 ha deliberato la distribuzione di un dividendo di \$1.750.000 migliaia a valere sulle riserve di utili di esercizi precedenti e l'aumento del capitale di \$1.750.000 migliaia, a titolo di sovrapprezzo; Eni ha incassato il dividendo in data 18 dicembre 2019. In pari data, Eni ha provveduto al versamento dell'aumento di capitale di \$1.750.000 migliaia a titolo di sovrapprezzo.

La partecipazione nella società rispetto al 31 dicembre 2018 è rimasta immutata in n. 128.336.685 azioni del valore nominale di €5, pari al 100% del capitale sociale di €641.683.425.

#### **Eni International Resources Ltd – Londra (Regno Unito)**

L'Assemblea del 9 aprile 2019 ha approvato il bilancio al 31 dicembre 2018 che chiude con l'utile di £926.115 e ne ha deliberato l'attribuzione a riserva.

La partecipazione nella società rispetto al 31 dicembre 2018 è rimasta immutata in n. 49.999 azioni del valore nominale di £1, pari al 99,998% del capitale sociale di £50.000.

#### **Eni Investments Plc – Londra (Regno Unito)**

L'Assemblea del 9 aprile 2019 ha approvato il bilancio al 31 dicembre 2018 che chiude con la perdita di \$352.644.000 e ne ha deliberato il riporto a nuovo.

La partecipazione nella società rispetto al 31 dicembre 2018 è rimasta immutata in n. 750.049.999 azioni del valore nominale di £1, pari al 99,99999% del capitale sociale di £750.050.000.

#### **Eni Mediterranea Idrocarburi SpA – Gela**

L'Assemblea del 18 aprile 2019 ha approvato il bilancio al 31 dicembre 2018 che chiude con l'utile di €1.176.296,34 e ne ha deliberato il riporto a nuovo. L'Assemblea del 18 dicembre 2019 ha deliberato la costituzione di una riserva in conto capitale per €80.000.000 mediante versamento in una unica soluzione operato in pari data.

La partecipazione nella società rispetto al 31 dicembre 2018 è rimasta immutata in n. 5.200.000 azioni del valore nominale di €1, pari al 100% del capitale sociale di €5.200.000.

#### **Eni Mozambico SpA – San Donato Milanese**

L'Assemblea dell'8 aprile 2019 ha approvato il bilancio al 31 dicembre 2018 che chiude con la perdita di €3.714.857,73 e ha deliberato di coprire la perdita mediante l'utilizzo per pari importo della riserva copertura perdite future. L'Assemblea ha altresì deliberato l'incremento della riserva copertura perdite future per €12.000.000 mediante versamento in una unica soluzione operato in data 19 aprile 2019.

La partecipazione nella società rispetto al 31 dicembre 2018 è rimasta immutata in n. 200.000 azioni del valore nominale di €1, pari al 100% del capitale sociale di €200.000.

#### **Eni New Energy SpA – San Donato Milanese**

L'Assemblea del 5 aprile 2019 ha approvato il bilancio al 31 dicembre 2018 che chiude con la perdita di €2.317.047,41 e ne ha deliberato il riporto a nuovo.

La partecipazione nella società rispetto al 31 dicembre 2018 è rimasta immutata in n. 9.296 azioni prive di indicazione del valore nominale, pari al 100% del capitale sociale di €9.296.000.

#### **Eni Petroleum Co Inc – Dover (USA)**

L'Assemblea del 22 ottobre 2019 ha approvato il bilancio al 31 dicembre 2018 che chiude con la perdita di \$457.777.000 e ne ha deliberato il riporto a nuovo.

La partecipazione nella società rispetto al 31 dicembre 2018 è rimasta immutata in n. 2.000 azioni del valore nominale di \$50.000, pari al 63,85696% del capitale sociale di \$156.600.000.

#### **Eni Rewind SpA (ex Syndial Servizi Ambientali SpA) – San Donato Milanese**

L'Assemblea del 16 aprile 2019, ha approvato il bilancio al 31 dicembre 2018 che chiude con la perdita di €203.675.733,29 e ha deliberato di coprire la perdita mediante l'azzeramento della "Riserva piano di incentivazione di lungo termine" di importo pari a €54.558,00, della "Riserva variazione fair value partecipazioni minoritarie" di importo pari a €70.876,79, della "Riserva IFRS9 First time application" di importo pari a €4.348.597,78 e mediante la riduzione del capitale sociale da €425.647.621,42 a

€226.445.920,70. L'Assemblea ha altresì deliberato di aumentare il capitale sociale da €226.445.920,70 a €425.343.731,50 mediante l'emissione di n. 1.591.195.216 nuove azioni prive di indicazione del valore nominale, da offrire in opzione agli azionisti a pagamento in ragione di n. 1 azione di nuova emissione ogni n. 1 azione posseduta. In data 16 aprile 2019, Eni ha sottoscritto n. 1.591.194.714 azioni prive di indicazione del valore nominale. In pari data, Eni ha versato €198.897.748,06 a completa liberazione delle azioni sottoscritte e €2.657.026 a copertura della "Riserva da rivalutazione dei piani a benefici definiti a dipendenti". In data 22 maggio 2019, Eni ha sottoscritto n. 470 azioni prive di indicazione del valore nominale, non optate da soci terzi. A completa liberazione delle azioni sottoscritte, Eni ha versato €58.75. L'Assemblea straordinaria del 22 ottobre 2019 ha approvato la modifica della denominazione sociale in "Eni Rewind SpA", con decorrenza dal 1° novembre 2019.

La partecipazione nella società rispetto al 31 dicembre 2018 è variata da n. 1.591.194.714 azioni a n. 3.182.389.898 azioni prive di indicazione del valore nominale, pari al 99,99998% del capitale sociale di €425.343.731,50.

#### **Eni Timor Leste SpA – San Donato Milanese**

L'Assemblea del 9 aprile 2019 ha approvato il bilancio al 31 dicembre 2018 che chiude con la perdita di €812.633,26 e ne ha deliberato il riporto a nuovo.

La partecipazione nella società rispetto al 31 dicembre 2018 è rimasta immutata in n. 6.841.517 azioni del valore nominale di €1, pari al 100% del capitale sociale di €6.841.517.

#### **Eni Trading & Shipping SpA - Roma**

L'Assemblea del 16 aprile 2019 ha approvato il bilancio al 31 dicembre 2018 che chiude con la perdita di €20.894.713,97 e ne ha deliberato il riporto a nuovo.

La partecipazione nella società rispetto al 31 dicembre 2018 è rimasta immutata in n. 60.036.650 azioni del valore nominale di €1 pari al 100% del capitale sociale di €60.036.650.

#### **Eni West Africa SpA – San Donato Milanese**

L'Assemblea dell'8 aprile 2019 ha approvato il bilancio al 31 dicembre 2018 che chiude con la perdita di €258.098,87 e ne ha deliberato il riporto a nuovo.

La partecipazione nella società rispetto al 31 dicembre 2018 è rimasta immutata in n. 10.000.000 azioni del valore nominale di €1, pari al 100% del capitale sociale di €10.000.000.

#### **Eni Zubair SpA (in liquidazione) – San Donato Milanese**

L'Assemblea del 10 aprile 2019 ha approvato il bilancio finale di liquidazione al 31 dicembre 2018 che chiude con un utile di €53.587,25, il piano di riparto e la richiesta di cancellazione della società dal registro delle imprese.

In data 28 giugno 2019 Eni ha incassato la quota di propria spettanza di disponibilità liquide pari ad €108.271,57 al netto dei crediti fiscali ricevuti pari a €292.788.

L'impresa è stata cancellata dal registro delle imprese in data 24 settembre 2019.

#### **EniPower SpA – San Donato Milanese**

L'Assemblea del 17 aprile 2019 ha approvato il bilancio al 31 dicembre 2018 che chiude con l'utile di €88.369.683,21 e ha deliberato di distri-

buire agli azionisti previo accantonamento alla riserva legale, un dividendo di €113.393.741,88, pari a €0,12 per azione, utilizzando allo scopo utili portati a nuovo di €29.442.542,83. Eni ha incassato il dividendo in data 3 maggio 2019.

La partecipazione nella società rispetto al 31 dicembre 2018 è rimasta immutata in n. 944.947.849 azioni del valore nominale di € 1 pari al 100% del capitale sociale di €944.947.849.

#### **EniProgetti SpA – Venezia**

L'Assemblea dell'8 aprile 2019 ha approvato il bilancio al 31 dicembre 2018 che chiude con l'utile di €2.549.277,28 e ha deliberato di distribuire agli azionisti un dividendo di €996.000, pari a €2,49 per azione, di destinare €1.550.878,33 a copertura delle perdite per pari importo degli esercizi precedenti e di portare a nuovo l'utile residuo di €2.398,95. Eni ha incassato il dividendo in data 25 ottobre 2019.

La partecipazione nella società rispetto al 31 dicembre 2018 è rimasta immutata in n. 400.000 azioni del valore nominale di €5,16, pari al 100% del capitale sociale di €2.064.000.

#### **EniServizi SpA – San Donato Milanese**

L'Assemblea del 5 aprile 2019 ha approvato il bilancio al 31 dicembre 2018 che chiude con la perdita di €748.443,76 e ne ha deliberato la copertura mediante l'utilizzo della riserva di utili portati a nuovo.

La partecipazione nella società rispetto al 31 dicembre 2018 è rimasta immutata in n. 2.602.213 azioni del valore nominale di €5,16, pari al 100% del capitale sociale di €13.427.419,08.

#### **Floaters SpA – San Donato Milanese**

L'Assemblea dell'8 aprile 2019 ha approvato il bilancio al 31 dicembre 2018 che chiude con l'utile di €17.367.016,28 e ha deliberato di distribuire agli azionisti un dividendo di €26.015.600, pari a €0,13 per azione, utilizzando allo scopo parte della riserva sovrapprezzo azioni per €8.648.583,72. Eni ha incassato la quota di propria spettanza in data 23 maggio 2019.

La partecipazione nella società rispetto al 31 dicembre 2018 è rimasta immutata in n. 200.120.000 azioni del valore nominale di €1, pari al 100% del capitale sociale di €200.120.000.

#### **leoc SpA – San Donato Milanese**

L'Assemblea del 23 aprile 2019 ha approvato il bilancio al 31 dicembre 2018 che chiude con la perdita di €9.433.626,16 e ha deliberato di attribuire l'importo di €1.724.535,67, pari alla differenza tra la suddetta perdita consuntivata nel bilancio di esercizio e la perdita d'esercizio stimata al 30 settembre 2018 di €11.158.161,83, già coperta mediante intervento sul capitale deliberato dall'assemblea del 12 dicembre 2018, per €1.723.879,11 alla riserva copertura perdite future e per € 656,56 a nuovo.

La partecipazione nella società rispetto al 31 dicembre 2018 è rimasta immutata in n. 7.518 azioni del valore nominale di €1.000, pari al 100% del capitale sociale di €7.518.000

#### **LNG Shipping SpA - San Donato Milanese**

L'Assemblea dell'11 aprile 2019 ha approvato il bilancio al 31 dicembre 2018 che chiude con l'utile di €42.205.549,77 e ha deliberato la copertura delle perdite degli esercizi precedenti di €24.158.288,96 e, previo accantonamento alla riserva legale, di distribuire agli azionisti un dividendo di €17.127.990,00, pari a €0,0711 per azione, portando a

nuovo l'utile residuo di €16.907,77. Eni ha incassato il dividendo in data 26 aprile 2019.

La partecipazione nella società rispetto al 31 dicembre 2018 è rimasta immutata in n. 240.900.000 azioni del valore nominale di €1 pari al 100% del capitale sociale di €240.900.000.

#### **Raffineria di Gela SpA – Gela**

In data 21 febbraio 2019, Eni ha operato un versamento in conto capitale, senza obbligo di restituzione, di €80.000.000 a titolo di dotazione per la copertura perdite presenti o future. L'Assemblea del 16 aprile 2019 ha approvato il bilancio al 31 dicembre 2018 che chiude con la perdita di €128.241.096,84 e ha deliberato di coprire la perdita, unitamente alla perdita portata a nuovo di esercizi precedenti di €145.021,90, per un totale complessivo di €128.386.118,74, mediante l'utilizzo per pari importo della riserva per copertura perdite future.

La partecipazione nella società rispetto al 31 dicembre 2018 è rimasta immutata in n. 15.000.000 azioni del valore nominale di €1, pari al 100% del capitale sociale di €15.000.000.

#### **Serfactoring SpA – San Donato Milanese**

L'Assemblea del 16 aprile 2019 ha approvato il bilancio al 31 dicembre 2018 che chiude con l'utile di €212.359,01 e ha deliberato di distribuire un dividendo di €210.000, pari a €0,21 per azione, e di portare a nuovo l'utile residuo di €2.359,01. Eni ha incassato il dividendo di propria spettanza di €102.900 in data 16 maggio 2019.

La partecipazione nella società rispetto al 31 dicembre 2018 è rimasta immutata in n. 490.000 azioni del valore nominale di €5,16, pari al 49% del capitale sociale di €5.160.000.

#### **Servizi Aerei SpA – San Donato Milanese**

L'Assemblea del 5 aprile 2019 ha approvato il bilancio al 31 dicembre 2018 che chiude con la perdita di €7.699.998,13 e ne ha deliberato la copertura mediante utilizzo delle riserve disponibili per €693.896,77, in particolare mediante utilizzo della riserva ex articolo 13 del D.Lgs. 124/1993 per €2.106 e della riserva legale per €691.790,77. L'Assemblea ha altresì deliberato di costituire una riserva per copertura perdite di €8.000.000 e di coprire la perdita residua di €7.006.101,36 mediante utilizzo per pari importo della riserva per copertura perdite. In pari data, Eni ha versato €8.000.000.

La partecipazione nella società rispetto al 31 dicembre 2018 è rimasta immutata in n. 79.817.238 azioni del valore nominale di €1, pari al 100% del capitale sociale di €79.817.238.

#### **Servizi Fondo Bombole Metano SpA – Roma**

L'Assemblea del 5 aprile 2019 ha approvato il bilancio al 31 dicembre 2018 che chiude con un utile di €13.018 e ne ha deliberato il riporto a nuovo previo accantonamento alla riserva legale.

La partecipazione nella società rispetto al 31 dicembre 2018 è rimasta immutata in n. 26.115.385 azioni del valore nominale di €0,52, pari al 100% del capitale sociale di €13.580.000,20.

#### **Società Petrolifera Italiana SpA – San Donato Milanese**

L'Assemblea del 2 aprile 2019 ha approvato il bilancio al 31 dicembre 2018 che chiude con la perdita di €3.048.587,40 e ne ha deliberato il riporto a nuovo.

La partecipazione nella società rispetto al 31 dicembre 2018 è rimasta immutata in n. 73.013.797 azioni del valore nominale di €0,19, pari al 99,96413% del capitale sociale di €13.877.600.

#### **Trans Tunisian Pipeline Company SpA - San Donato Milanese**

L'Assemblea del 5 aprile 2019 ha approvato il bilancio al 31 dicembre 2018 che chiude con l'utile di €51.481.704,68 e ha deliberato di distribuire agli azionisti un dividendo di €51.482.000, pari a €468,87 per azione, utilizzando allo scopo utili portati a nuovo di €446,80 e portando a nuovo l'utile residuo di €151,48. Eni ha incassato il dividendo in data 15 aprile 2019.

La partecipazione nella società rispetto al 31 dicembre 2018 è rimasta immutata in n. 109.800 azioni del valore nominale di €10, pari al 100% del capitale sociale di €1.098.000.

#### **Versalis SpA – San Donato Milanese**

L'Assemblea del 15 aprile 2019 ha approvato il bilancio al 31 dicembre 2018 che chiude con la perdita di €355.152.443,12 e ha deliberato, la copertura parziale della perdita mediante utilizzo della riserva copertura perdite per €31.737.193,98 e il riporto a nuovo della perdita residua di €323.415.249,14.

La partecipazione nella società rispetto al 31 dicembre 2018 è rimasta immutata in n. 1.364.790.000 azioni prive di indicazione del valore nominale, pari al 100% del capitale sociale di €1.364.790.000.

## Imprese collegate e a controllo congiunto al 31 dicembre 2019

### Mariconsult SpA – Milano

L'Assemblea del 16 aprile 2019 ha approvato il bilancio al 31 dicembre 2018 che chiude con l'utile di €297.525,43 e ha deliberato di distribuire agli azionisti un dividendo di €297.520, pari a €148,76 per azione, portando a nuovo l'utile residuo di €5,43. Eni ha incassato il dividendo di propria spettanza di €148.760 in data 24 maggio 2019.

La partecipazione nella società rispetto al 31 dicembre 2018 è rimasta immutata in n. 1.000 azioni del valore nominale di €60, pari al 50% del capitale sociale di €120.000.

### Norpip Terminal Holdco Limited – Londra (Regno Unito)

Il Consiglio di Amministrazione del 28 marzo 2019, ha approvato il bilancio al 31 dicembre 2018 che chiude con l'utile di £12.905.000 e ha deliberato la distribuzione di un interim dividend per £1.336.502. Eni ha incassato il dividendo di propria spettanza pari a £189.793 in data 15 aprile 2019. Il Consiglio di Amministrazione del 12 luglio 2019 ha deliberato la distribuzione di un secondo interim dividend per £5.457.382. Eni ha incassato il dividendo di propria spettanza di £774.988 in data 15 luglio 2019. Il Consiglio di Amministrazione dell'11 dicembre 2019 ha deliberato la distribuzione di un terzo interim dividend per £6.682.508. Eni ha incassato il dividendo di propria spettanza di £948.916 in data 27 dicembre 2019.

La partecipazione nella società rispetto al 31 dicembre 2018 è rimasta immutata in n. 790.804 azioni del valore nominale di £0,00001, pari al 14,20073% del capitale sociale di £55,69.

### Saipem SpA – San Donato Milanese

L'Assemblea del 30 aprile 2019 ha approvato il bilancio al 31 dicembre 2018 che chiude con una perdita di €325.928.738,55, e ha deliberato di coprire la perdita mediante utilizzo per pari importo delle riserve disponibili.

La partecipazione nella società rispetto al 31 dicembre 2018 è rimasta immutata in n. 308.767.968 azioni ordinarie prive di indicazione del valore nominale, pari al 30,54153% del capitale sociale di €2.191.384.693.

### Seram SpA – Fiumicino

L'Assemblea del 24 aprile 2019 ha approvato il bilancio al 31 dicembre 2018 che chiude con l'utile di €502.806 e ha deliberato di distribuire un

dividendo di €480.000, pari a €80 per azione, accantonando la quota residua alla riserva straordinaria. Eni ha incassato il dividendo di propria spettanza di €120.000 in data 20 dicembre 2019.

La partecipazione nella società rispetto al 31 dicembre 2018 è rimasta immutata in n. 1.500 azioni del valore nominale di €142, pari al 25% del capitale sociale di €852.000.

### Transmed SpA – Milano

L'Assemblea del 16 aprile 2019 ha approvato il bilancio al 31 dicembre 2018 che chiude con l'utile di €9.903.362,33 e ha deliberato di distribuire agli azionisti un dividendo di €9.831.624, pari a €40,9651 per azione, portando a nuovo l'utile residuo di €40,33. L'Assemblea ha altresì deliberato l'accantonamento della riserva ex art. 2426, comma 8 bis del Codice Civile per €71.698. Eni ha incassato il dividendo di propria spettanza di €4.915.812 in data 24 maggio 2019.

La partecipazione nella società rispetto al 31 dicembre 2018 è rimasta immutata in n. 120.000 azioni del valore nominale di €1 pari al 50% del capitale sociale di €240.000.

### Transmediterranean Pipeline Company Ltd – St. Helier (Channel Islands)

L'Assemblea del 17 luglio 2019 ha approvato il bilancio al 31 dicembre 2018 che chiude con l'utile di \$16.717.928 e ha deliberato di distribuire agli azionisti un dividendo di \$16.717.928, pari a \$16,21526 per azione. Eni ha incassato il dividendo di propria spettanza di \$8.358.964 in data 29 luglio 2019.

La partecipazione nella società rispetto al 31 dicembre 2018 è rimasta immutata in n. 515.500 azioni del valore nominale di \$10, pari al 50% del capitale sociale di \$10.310.000.

### Unión Fenosa Gas SA – Madrid (Spagna)

L'Assemblea del 22 maggio 2019 ha approvato il bilancio al 31 dicembre 2018 che chiude con una perdita di €55.008.456,09 e ha deliberato di coprire parzialmente la perdita mediante utilizzo per €21.625.603,02 delle riserve disponibili, portando a nuovo la perdita residua di €33.382.853,07.

La partecipazione nella società rispetto al 31 dicembre 2018 è rimasta immutata in n. 273.100 azioni del valore nominale di €60, pari al 50% del capitale sociale di €32.772.000.

## Imprese joint operation al 31 dicembre 2019

### Mozambique Rovuma Venture SpA – San Donato Milanese

L'Assemblea del 20 aprile 2019 ha approvato il bilancio al 31 dicembre 2018 che chiude con la perdita di €22.835.084,17, di cui €23.004.326,88 relativi alla perdita della gestione ordinaria e €169.242,71 relativi all'utile della gestione "Patrimonio Destinato" e ha deliberato di coprire la perdita di €23.004.326,88 della gestione ordinaria mediante l'utilizzo di parte della riserva in conto capitale per pari importo e di riportare a nuovo l'utile di competenza del Patrimonio Destinato pari a €169.242,71.

La partecipazione nella società rispetto al 31 dicembre 2018 è rimasta immutata in n. 7.142.857 azioni del valore nominale di €1, pari al 35,714285% del capitale sociale di €20.000.000.

### Raffineria di Milazzo ScpA – Milazzo

L'Assemblea del 15 maggio 2019 ha approvato il bilancio al 31 dicembre 2018 che chiude in pareggio.

La partecipazione nella società rispetto al 31 dicembre 2018 è rimasta immutata in n. 175.000 azioni del valore nominale di €488,98, pari al 50% del capitale sociale di €171.143.000.

### Società Oleodotti Meridionali – SOM SpA – San Donato Milanese

L'Assemblea del 9 aprile 2019 ha approvato il bilancio al 31 dicembre 2018 che chiude con l'utile di €6.838.243 e ha deliberato di coprire le perdite degli esercizi precedenti di €6.690 e di distribuire un dividendo di €12.000.650, pari a €3,89 per azione, utilizzando allo scopo parte della riserva sovrapprezzo azioni per €5.169.097. Eni ha incassato la quota di propria spettanza di €8.400.455 in data 31 maggio 2019.

La partecipazione nella società rispetto al 31 dicembre 2018 è rimasta immutata in n. 2.159.500 azioni del valore nominale di €1, pari al 70% del capitale sociale di €3.085.000.

## Corrispettivi di revisione legale dei conti e dei servizi diversi dalla revisione

Tipologia di servizi	Revisore della capogruppo			Rete del revisore della capogruppo			Totale		
	Società capogruppo	Società controllate <sup>(1)</sup>	Gruppo Eni	Società capogruppo	Società controllate <sup>(1)</sup>	Gruppo Eni	Società capogruppo	Società controllate <sup>(1)</sup>	Gruppo Eni
Revisione legale dei conti	7.490	2.128	9.619	-	5.834	5.834	7.490	7.962	15.453
Servizi di attestazione	96	70	166	-	130	130	96	199	295
Servizi di consulenza fiscale	-	-	-	-	-	-	-	-	-
Altri servizi	847	21	868	-	177	177	847 <sup>(2)</sup>	199 <sup>(3)</sup>	1.045
<b>Totale corrispettivi</b>	<b>8.433</b>	<b>2.219</b>	<b>10.652</b>	<b>-</b>	<b>6.141</b>	<b>6.141</b>	<b>8.433</b>	<b>8.360</b>	<b>16.793</b>

(1) Si intendono: (i) società controllate, di cui alla Direttiva Trasparenza, riconducibili essenzialmente, alle società considerate controllate secondo le disposizioni dei principi contabili internazionali e secondo le normative civilistiche applicabili e (ii) società collegate e a controllo congiunto (joint ventures), rilevanti ai fini SEC che rispettano i parametri ai fini dell'indipendenza secondo la normativa statunitense.

(2) Gli altri servizi di revisione forniti da PwC SpA alla capogruppo sono relativi principalmente a servizi per l'emissione di comfort letter in occasione di emissioni obbligazionarie, ai servizi di revisione della relazione predisposta da Eni SpA sui pagamenti ai governi, alle verifiche sui riaddebiti dei costi/tariffe e alla revisione del bilancio di sostenibilità.

(3) Gli altri servizi di revisione forniti dalle società appartenenti al network PwC alle società controllate e dalla sua rete sono relativi principalmente alle verifiche sui riaddebiti dei costi.



## **Assemblea degli Azionisti Eni**

*13 maggio 2020*

### **Consigliere Gemma - Presidente del Comitato Remunerazione**

Signori Azionisti,

nel presentarvi le novità della Relazione sulla Politica in materia di remunerazione e sui compensi corrisposti ed i suoi contenuti salienti, vorrei ricordare l'importanza del vostro voto specialmente quest'anno al cospetto della prima applicazione delle rilevanti novità normative introdotte, in materia di remunerazione degli amministratori, con il recepimento della seconda direttiva europea sui diritti degli azionisti (Direttiva UE n. 828/17).

Oggi, per la prima volta, esprimerete un voto vincolante sulle Linee Guida di Politica triennale sulla remunerazione approvate dal Consiglio di Amministrazione su proposta del Comitato Remunerazione, così come descritte nella prima sezione della Relazione sulla remunerazione; ancora, esprimerete un voto consultivo sulla seconda sezione della medesima Relazione per la parte relativa all'illustrazione delle modalità di attuazione della politica in vigore e dei compensi corrisposti nel 2019 agli Amministratori, ai Sindaci e agli altri Dirigenti con responsabilità strategica di Eni.

L'architettura della Relazione nel suo complesso, anche quest'anno, è articolata in due sezioni, introdotte da una sintesi delle informazioni principali ("Sommaro") al fine di rappresentare con immediatezza sia gli elementi chiave della Politica, sia il suo essenziale collegamento con il Piano Strategico e con il modello di sviluppo sostenibile della Società, sia alcuni rilevanti indicatori di performance della Società.

Alla prima Sezione della Relazione vengono illustrate le attività svolte dal Comitato nell'adempimento ai propri compiti istituzionali nel periodo di interesse, nonché le Linee Guida di Politica programmate per gli esercizi 2020-2023, in coincidenza con la durata del nuovo mandato amministrativo, come espressamente consentito dalla nuova normativa.

Le Linee Guida di Politica sono state definite dal Comitato al termine di una complessa ed articolata istruttoria sull'evoluzione delle prassi di mercato e del quadro normativo e regolamentare, tenendo in particolare considerazione gli orientamenti espressi dagli azionisti in occasione del voto assembleare sulla Politica 2019. In particolare, sono previsti il mantenimento della struttura e dei livelli retributivi potenziali massimi già declinati dalla precedente Politica per i ruoli apicali di Presidente e Amministratore Delegato, il mantenimento dei compensi per gli Amministratori non esecutivi in relazione alla loro partecipazione ai Comitati Consiliari, la indicazione di un adeguamento dei compensi assembleari per i membri del Collegio Sindacale, per tener conto delle funzioni e attività svolte da tale organo anche in qualità di Audit Committee ai sensi della regolamentazione SEC, raccomandazione puntualmente riflessa nelle proposte di deliberazione presentate in merito dal Ministero dell'economia e delle finanze.

Veniamo, ora, all'innovazione ed alle *best practices* di mercato. Tra le novità più significative di Politica per il prossimo triennio va annoverato il nuovo Piano di incentivazione di lungo termine azionario 2020-2022, che introduce tra le condizioni di performance un nuovo (rilevante) obiettivo declinato sui temi di sostenibilità ambientale, transizione energetica ed economia circolare (con un peso complessivo del 35%), novità che riteniamo contribuirà ad un allineamento ulteriore della Politica alla strategia di medio e lungo termine perseguita dalla Società, come diffusamente descritto nella prima Sezione della Relazione sottoposta al vostro esame. Ma non è tutto.

Abbiamo svolto un'attenta perlustrazione dei fattori di rischio e nella Politica 2020-2023 abbiamo introdotto un'ulteriore mitigazione tramite l'adozione di specifiche condizioni di "malus", vale a dire un *gateway* per consentire in via preventiva la verifica delle condizioni richieste ai fini dell'erogazione e/o assegnazione degli incentivi variabili, in linea con le *best practices* e con le indicazioni contenute nelle *voting policies* di molti investitori internazionali.

Anche quest'anno, nell'ultimo periodo con le cautele imposte dall'emergenza Covid-19, il Comitato si è rivolto all'ascolto del mercato e ne ha raccolto i suggerimenti e le indicazioni nel corso del Piano di Engagement continuo, che si è articolato nella promozione di cicli di incontri con i principali investitori istituzionali e proxy advisor. Di tale processo ho avuto il privilegio di essere, personalmente, garante ed attore, per testimoniare l'impegno del Comitato verso gli azionisti, la costante disponibilità al dialogo e l'effettiva valutazione delle azioni da intraprendere alla luce dei riscontri ricevuti, in una logica di miglioramento continuo delle nostre prassi, politiche e modalità di reporting.

Venendo, infine, alla seconda sezione della Relazione, anche quest'anno l'obiettivo è stato quello di assicurare agli investitori ed al mercato la più ampia



trasparenza informativa, per illustrare compiutamente le modalità di attuazione della Politica in vigore nel corso del 2019, con indicazione dei risultati raggiunti nell'ambito di ciascun piano di incentivazione e dei compensi erogati nel corso dell'esercizio ai componenti degli organi di amministrazione e di controllo nonché, in forma aggregata, agli altri dirigenti con responsabilità strategiche.

Cari Azionisti, volgendosi a conclusione questo mandato consiliare, consentitemi di ringraziare i Colleghi Consiglieri Pietro Guindani, Alessandro Lorenzi e Diva Moriani, che hanno condiviso con me quest'esperienza, per l'alto contributo dato al dibattito ed alla ricerca di soluzioni equilibrate, condivise ed innovative. Un particolare ringraziamento meritano i colleghi di Eni che, con alta professionalità ed impegno, hanno efficacemente supportato le attività del Comitato in questi anni.

Un augurio va, infine, ai futuri membri del nuovo Comitato Remunerazioni, nella consapevolezza della complessità del compito che li attende nel supportare, con politiche di remunerazione trasparenti e motivanti, la sfidante strategia di trasformazione della Società che è in atto al cospetto di uno scenario economico, geopolitico e sociale in costante evoluzione.

Confidando che la Relazione sottoposta al vostro esame possa, ancora una volta, testimoniare il deferente impegno del Comitato, Vi ringrazio sin d'ora, anche a nome del Consiglio, per l'adesione ed il sostegno che vorrete significare.

Eni  
Relazione sulla Politica  
in materia di Remunerazione  
e sui compensi corrisposti

**2020**

Approvata dal Consiglio di Amministrazione del 18 marzo 2020

# Indice

<b>4</b>	<b>  LETTERA DEL PRESIDENTE DEL COMITATO REMUNERAZIONE</b>	
<b>7</b>	<b>  PREMESSA</b>	
<b>8</b>	<b>  SOMMARIO</b>	
<b>16</b>	<b>  SEZIONE I - POLITICA SULLA REMUNERAZIONE PER IL MANDATO 2020-2023</b>	
	Governo societario	16
	Organi e soggetti coinvolti	16
	Comitato Remunerazione Eni	16
	Rapporti con gli azionisti sui temi di remunerazione	20
	Iter di approvazione della Politica sulla Remunerazione e principali cambiamenti programmati per il 2020-2023	20
	Finalità e principi generali della Politica sulla Remunerazione	21
	Finalità	21
	Principi Generali	22
	Linee Guida di Politica sulla Remunerazione per il mandato 2020-2023	24
	Criteri per la definizione della Politica	24
	Collegamento con le strategie aziendali	24
	Riferimento di Mercato e Peer Group	25
	Destinatari della Politica	25
	Presidente del Consiglio di Amministrazione	25
	Amministratori non esecutivi	26
	Collegio Sindacale	26
	Amministratore Delegato e Direttore Generale	26
	Dirigenti con responsabilità strategiche	34
<b>36</b>	<b>  SEZIONE II - COMPENSI E ALTRE INFORMAZIONI</b>	
	Attuazione politiche retributive 2019	36
	Consuntivazione risultati 2018 ai fini degli incentivi erogati e/o attribuiti nel 2019	36
	Compensi erogati e/o attribuiti nel 2019	38
	Informativa sulla consuntivazione risultati 2019	41
	Consuntivazione risultati 2019 ai fini degli incentivi maturati ed erogabili e/o attribuibili nel 2020	41
	Incentivi maturati ed erogabili e/o attribuibili nel 2020	42
	Compensi corrisposti nell'esercizio 2019	44
	Tabella 1 - Compensi corrisposti agli Amministratori, ai Sindaci, all'Amministratore Delegato e Direttore Generale e agli altri Dirigenti con responsabilità strategiche	44
	Tabella 2 - Piani di incentivazione monetaria a favore dell'Amministratore Delegato e Direttore Generale e degli altri Dirigenti con responsabilità strategiche	46
	Tabella 3 - Piani di incentivazione basati su strumenti finanziari, diversi dalle stock option, a favore dell'Amministratore Delegato e Direttore Generale e degli altri Dirigenti con responsabilità strategiche	48
	Partecipazioni detenute	49
	Tabella 4 - Partecipazioni detenute dagli Amministratori, dai Sindaci, dall'Amministratore Delegato e Direttore Generale e dagli altri Dirigenti con responsabilità strategiche	49
	Allegato ai sensi dell'Art. 84-bis del Regolamento Emittenti Consob - Attuazione 2019 del Piano di Incentivazione di Lungo Termine (ILT) 2017-2019	50
	Tabella n. 1 dello schema 7 dell'Allegato 3A del Regolamento n. 11971/1999	50
<b>52</b>	<b>  ALLEGATO</b>	
	Elenco grafici e tabelle	52

# Lettera del Presidente del Comitato Remunerazione



**ANDREA GEMMA**  
Presidente Comitato  
Remunerazione

Signori azionisti,

il 2019 è stato un anno particolarmente impegnativo per il Comitato Remunerazione, attivamente rivolto al consolidamento dell'attuazione delle politiche programmate all'inizio della propria attività ed a definire, in uno scenario mondiale di accresciuta complessità, le proposte di Politica per il prossimo mandato consiliare.

Nel corso del primo semestre è stata effettuata la consuntivazione dei risultati di performance 2018 e la definizione degli obiettivi per il 2019, mentre nel secondo semestre sono state avviate le attività di verifica ed istruttorie finalizzate alla definizione delle nuove proposte di Politica che, in linea con le recenti novità normative, si applicheranno, subordinatamente alla loro approvazione in sede assembleare, per i prossimi tre anni.

Le Linee Guida di Politica sulla remunerazione 2020-2023, compiutamente descritte nella prima sezione della presente Relazione, saranno infatti significativamente sottoposte, per la prima volta, al voto vincolante dell'assemblea sociale del 13 maggio 2020, in ottemperanza alle novità normative introdotte con il recepimento della seconda direttiva europea sui diritti degli azionisti (Direttiva UE n. 828/17, cd. "SRD II"). Come azionisti sarete, inoltre, chiamati ad esprimere un voto consultivo sulla seconda sezione della Relazione relativa all'illustrazione delle modalità di attuazione della politica in vigore e ai compensi corrisposti nel 2019 agli Amministratori, ai Sindaci e agli altri Dirigenti con responsabilità strategica di Eni.

La Relazione mantiene, pertanto, l'articolazione già prevista in due sezioni principali, prevedendo, inoltre, come negli anni precedenti, un Sommario introduttivo nel quale sono state riportate alcune rilevanti informazioni di contesto, che ci auguriamo vi guidino nella migliore comprensione delle Politiche proposte ed implementate.

Nel presentarvi la Relazione, anche a nome del Consiglio, vorrei richiamare l'attenzione sulla particolare cura prestata nella descrizione, nella prima sezione, del collegamento tra le strategie aziendali e la Politica proposta per la remunerazione degli Amministratori e dirigenti apicali. Particolare grande enfasi è stata offerta, nella seconda sezione del documento, alla trasparenza informativa mediante l'illustrazione delle modalità di attuazione della Politica in vigore, con immediata indicazione dei risultati effettivamente raggiunti nell'ambito di ciascun piano e dei compensi erogati nel corso dell'esercizio.

## LE LINEE GUIDA DI POLITICA SULLA REMUNERAZIONE PER IL NUOVO MANDATO

Il Consiglio di Amministrazione del 18 marzo 2020 ha approvato le Linee Guida di Politica 2020-2023, su proposta del Comitato Remunerazione, al termine di un processo istruttorio di analisi del quadro normativo di riferimento, delle prassi di mercato in Italia ed all'estero nonché delle analisi di confronto retributivo effettuate con il supporto di società di consulenza internazionali.

Le Linee Guida di Politica 2020-2023 sono state, inoltre, definite considerando attentamente gli orientamenti espressi dagli azionisti in occasione del voto assembleare sulla Politica 2019 (voti favorevoli pari, complessivamente al 96,78% dei partecipanti), che hanno confermato un significativo gradimento sull'articolazione, i criteri generali ed i livelli retributivi ivi previsti.

Il Comitato ha, pertanto, proposto al Consiglio di mantenere inalterata l'architettura della vigente Politica riproponendola, con alcuni aggiornamenti ed ottimizzazioni, anche per il prossimo mandato. In particolare, non vi sono incrementi nel livello della remunerazione fissa complessiva per i ruoli di Presidente e Amministratore Delegato, tant'è che i valori previsti nel 2019 costituiscono il riferimento massimo anche per il designando Consiglio che sarà chiamato a deliberare, una volta rinominato, le remunerazioni per le deleghe che saranno attribuite.

È stato, inoltre, previsto che il sistema di incentivazione per il vertice esecutivo e gli altri dirigenti con responsabilità strategica continui ad articolarsi in un piano di breve termine con differimento ed in un piano di lungo termine di tipo azionario. A tal fine, considerato che nel 2019 è stata deliberata l'ultima attribuzione del Piano 2017-2019 in essere, il Consiglio sottoporrà all'approvazione dell'Assemblea un nuovo Piano di Incentivazione di Lungo Termine 2020-2022 di tipo azionario, con caratteristiche sostanzialmente analoghe al precedente e parametri di performance rivisitati

in stretta coerenza con le priorità strategiche di Eni ed in risposta alle istanze degli investitori, anche con riferimento all'introduzione di specifici parametri di performance legati ai temi di sostenibilità ambientale, secondo quanto descritto nella prima sezione della presente Relazione oltre che, più in dettaglio, nel Documento Informativo del Piano disponibile sul sito internet della Società. Le Linee Guida di Politica 2020-2023 prevedono, inoltre, che i compensi degli Amministratori non esecutivi che partecipano ai Comitati Consiliari e la retribuzione del Presidente e degli altri membri del Collegio Sindacale siano adeguati alla competenza, professionalità e impegno richiesti dai compiti loro attribuiti, anche alla luce delle caratteristiche dimensionali e della complessità di Eni.

### **IL COLLEGAMENTO DELLA POLITICA CON LA STRATEGIA AZIENDALE**

Il Comitato coopera attivamente nel processo di effettiva implementazione e monitoraggio della trasformazione strategica in atto, assicurando che gli obiettivi assegnati al CEO e al management registrino correttamente le priorità di medio-lungo termine definite dal Consiglio di Amministrazione.

Negli ultimi anni tale processo è stato caratterizzato da una serie di azioni incentrate sulla trasformazione di Eni in una società Oil & Gas integrata, attraverso la crescita dell'upstream ed il rilancio del Mid-Downstream e l'osservanza di una rigorosa disciplina finanziaria che assicuri la sostenibilità delle azioni e dei progetti futuri.

Il percorso avviato, che ha consentito alla Società di fronteggiare uno scenario di mercato radicalmente mutato e sfidante, appare caratterizzato per i prossimi anni da una forte focalizzazione sulla transizione energetica, in linea con gli obiettivi di decarbonizzazione comunicati al mercato.

Il sistema di incentivazione variabile proposto dal Comitato nell'ambito delle Linee Guida di Politica 2020-2023 supporta il raggiungimento di tali obiettivi, in coerenza con la nuova mission aziendale, che integra gli obiettivi di sviluppo sostenibile delle Nazioni Unite nel modello di business adottato.

A tal fine il Comitato ha previsto il mantenimento, nell'orizzonte annuale, di un quadro articolato e bilanciato di obiettivi, tra loro complementari, volti a garantire la redditività dell'azienda nel suo complesso e l'efficienza operativa nei settori di business tradizionali, riflettendo inoltre le priorità assegnate in ambito HSE e la centralità dell'impegno nella tutela dell'ambiente e della sicurezza delle persone.

Per quanto riguarda l'orizzonte di medio lungo termine, il Comitato ha proposto l'introduzione nel nuovo Piano di Incentivazione di lungo termine 2020-2022 di obiettivi caratterizzati da un significativo focus sulla sostenibilità ambientale e la transizione energetica. L'obiettivo primario di Eni è, infatti, quello di promuovere la realizzazione di un processo di transizione energetica che possa consentire, attraverso soluzioni concrete, di preservare l'ambiente e creare valore nei Paesi che ci ospitano, attraverso il percorso di decarbonizzazione e le iniziative di Economia Circolare in programma.

### **L'ESAME DEI VOTI E VALUTAZIONI ESPRESSE DAGLI AZIONISTI E DEL CONTESTO DI RIFERIMENTO**

Nello svolgimento delle proprie funzioni il Comitato ha rafforzato ulteriormente il dialogo con il mercato attraverso la promozione, con il supporto delle competenti funzioni aziendali, di cicli di incontri strutturati con gli investitori istituzionali e con i principali proxy advisor. Nel corso di tali incontri, sono stati esaminati i feedback ricevuti sulla Relazione presentata in Assemblea nel 2019 e le attese degli investitori per il futuro. L'esito di tali incontri conferma, in particolare, un generale apprezzamento sulla struttura e sulle caratteristiche della Politica Eni ed un orientamento positivo verso l'introduzione di alcune variazioni alle caratteristiche del Piano di lungo termine.

Anche in risposta alle emergenti istanze dei nostri investitori, il nuovo Piano di incentivazione di lungo termine 2020-2022 prevede alcune novità significative, riguardanti in particolare l'introduzione di uno specifico obiettivo di performance di sostenibilità ambientale e transizione energetica, con un peso complessivamente pari al 35%, nonché di meccanismi di liquidazione pro-rata degli incentivi disposti in favore del CEO, nei casi di cessazione conseguenti alla scadenza o al mancato rinnovo del mandato.

La Politica per il nuovo mandato prevede, inoltre, l'inserimento, nell'ambito di tutti i piani di incentivazione, di un'ulteriore clausola di mitigazione del rischio, attraverso meccanismi di verifica ex-ante delle condizioni di incentivazione (cd. malus) ritenuti opportuni nelle raccomandazioni e policy di diversi investitori e proxy advisor.

Vorrei da ultimo sottolineare come il costante miglioramento della Politica di Remunerazione non sarebbe possibile senza la strutturazione ed implementazione di un processo di engagement continuo finalizzato a facilitare la comunicazione e la creazione di trasparenti relazioni partecipative tra la Società ed i suoi azionisti. Di tale processo mi sono fatto personalmente garante ed attore, per testimoniare l'impegno del Comitato, la costante disponibilità al dialogo e l'effettiva valutazione delle azioni da intraprendere alla luce dei riscontri ricevuti, in una logica di miglioramento continuo delle nostre prassi, politiche, modalità di reporting.

### CONCLUSIONI

Cari azionisti, consentitemi di ringraziare sentitamente i Consiglieri Pietro Guindani, Alessandro Lorenzi e Diva Moriani, che hanno condiviso con me quest'esperienza, per il significativo contributo alla discussione comune e la costante attenzione alla ricerca di soluzioni equilibrate e condivise.

Un saluto ed un sincero augurio va anche a coloro che saranno chiamati a far parte del nuovo Comitato, nella consapevolezza della complessità della sfida che li attende.

Confidando che la Relazione sottoposta al vostro esame possa, ancora una volta, materializzare il costante impegno profuso in questi anni dal Comitato, anche a nome del Consiglio, vi ringrazio sin d'ora per l'adesione ed il sostegno che vorrete significare alla Politica sulla remunerazione proposta per il nuovo mandato.

2 marzo 2020



Presidente del Comitato Remunerazione

# Premessa

La presente Relazione, approvata dal Consiglio di Amministrazione su proposta del Comitato Remunerazione in data 18 marzo 2020 in adempimento dei vigenti obblighi normativi e regolamentari<sup>1</sup> definisce e illustra:

- nella prima sezione la Politica che sarà adottata da Eni SpA (di seguito “Eni” o la “Società”) per la remunerazione degli Amministratori, dei Sindaci e dei Dirigenti con responsabilità strategiche<sup>2</sup>, subordinatamente alla sua approvazione in occasione dell’assemblea che sarà convocata per l’approvazione del bilancio di esercizio al 31 dicembre 2019, con effetto relativamente a un periodo di tre esercizi, decorrenti dalla data della medesima assemblea sino alla data dell’assemblea di approvazione del bilancio di esercizio al 31 dicembre 2022, e pertanto coincidenti con la durata del nuovo mandato amministrativo. La prima sezione della presente Relazione descrive inoltre le finalità generali perseguite dalla Politica, gli organi coinvolti e le procedure utilizzate per l’adozione e l’attuazione della stessa. I principi generali e le linee guida definiti nella prima sezione della presente Relazione rilevano anche ai fini della determinazione delle politiche retributive delle società direttamente e indirettamente controllate da Eni<sup>3</sup>;
- nella seconda sezione, i compensi corrisposti nell’esercizio 2019 agli Amministratori, Sindaci, all’Amministratore Delegato e Direttore Generale e agli altri Dirigenti con responsabilità strategiche di Eni.

La Politica descritta nella prima sezione della Relazione è stata predisposta in linea con le raccomandazioni in tema di remunerazione del Codice di Autodisciplina delle società quotate (di seguito “Codice di Autodisciplina”), nella versione tuttora in vigore del luglio 2018, cui Eni aderisce<sup>4</sup>, oltre che con le più recenti raccomandazioni del Comitato per la Corporate Governance<sup>5</sup>. La Politica tiene inoltre conto, ove specificamente evidenziato, delle ulteriori raccomandazioni contenute nella revisione del Codice approvata nel gennaio 2020<sup>6</sup>. Le due sezioni della Relazione sono introdotte da una sintesi delle informazioni principali (“Sommario”) allo scopo di fornire al mercato e agli investitori un quadro di immediata lettura sugli elementi chiave della Politica programmata per il nuovo mandato.

Nel Sommario sono contenute anche informazioni aggiuntive volte a descrivere il contesto nel quale sono maturate le scelte in tema di remunerazione (parametri di performance utilizzati a supporto degli indirizzi definiti nel Piano Strategico della Società, indicatori di risultato, anche con riferimento agli obiettivi di sostenibilità, risultati del voto espresso nelle ultime Assemblee annuali sulla Relazione sulla Remunerazione). La Relazione illustra infine le partecipazioni detenute dagli Amministratori, dai Sindaci, dall’Amministratore Delegato e Direttore Generale e dagli altri Dirigenti con responsabilità strategiche<sup>7</sup> e contiene le informazioni relative all’attuazione 2019 del Piano di Incentivazione di Lungo Termine 2017-2019, secondo quanto previsto dalla regolamentazione vigente<sup>8</sup>.

Il testo della presente Relazione è messo a disposizione del pubblico, entro il ventunesimo giorno precedente la data dell’Assemblea convocata per l’approvazione del bilancio relativo all’esercizio 2019 e chiamata a esprimersi, con deliberazione vincolante, sulla prima sezione della medesima Relazione, nonché, con deliberazione non vincolante, sulla seconda sezione della stessa, secondo quanto previsto dalla normativa vigente<sup>9</sup>. In particolare la Relazione sarà messa a disposizione presso la sede sociale e nelle sezioni “Azienda/Governance” e “Documentazione” del sito internet della Società, oltre che sul sito del gestore integrato dei servizi di stoccaggio e deposito delle informazioni regolamentate “1Info” (consultabile all’indirizzo [www.1info.it](http://www.1info.it)).

I documenti informativi relativi ai piani di compensi in essere basati su strumenti finanziari sono reperibili nella sezione “Chi siamo/Governance” del sito internet della Società.

(1) Art. 123-ter del D.Lgs. n. 58/98 (Testo Unico delle disposizioni in materia di intermediazione finanziaria – TUF), nella versione da ultimo modificata dall’Art. 3 del D.Lgs. n. 49 del 10 maggio 2019, e Art. 84-quater del Regolamento Emittenti Consob (Delibera n. 11971/99 e successive modifiche e integrazioni).

(2) Rientrano nella definizione di “Dirigenti con responsabilità strategiche” di cui all’Art. 65, comma 1-quater, del Regolamento Emittenti, i soggetti che hanno il potere e la responsabilità, direttamente e indirettamente, della pianificazione, direzione e controllo di Eni. I Dirigenti con responsabilità strategiche di Eni, diversi da Amministratori e Sindaci, sono i Direttori primi riporti dell’Amministratore Delegato e del Presidente di Eni e, comunque, i componenti del Comitato di Direzione della Società. Per maggiori informazioni sulla struttura organizzativa di Eni si rinvia al sito internet della Società ([www.eni.com](http://www.eni.com)).

(3) La determinazione delle politiche retributive delle società controllate avviene nel rispetto del principio di autonomia gestionale in particolare delle società quotate e/o soggette a regolazione, nonché in coerenza con le prescrizioni previste dalle normative locali.

(4) Per maggiori informazioni sui termini di adesione di Eni al Codice di Autodisciplina, si rinvia alla Relazione sul Governo Societario e gli Assetti Proprietari nonché alla sezione “Chi siamo/Governance” del sito internet della Società.

(5) Lettera della Presidente del Comitato ai Presidenti degli organi amministrativi delle società quotate italiane del 19 dicembre 2019.

(6) L’applicazione del nuovo Codice è prevista a partire dal primo esercizio che inizia successivamente al 31 dicembre 2020, con informativa al mercato a partire dalle Relazioni sul governo societario pubblicate nel corso del 2022.

(7) Cfr. l’Art. 84-quater, quarto comma, del Regolamento Emittenti Consob.

(8) Art. 114-bis del TUF e Art. 84-bis del Regolamento Emittenti Consob.

(9) Art. 123-ter del TUF, come modificato dall’Art. 3 del D.Lgs. n.49/19, con particolare riferimento ai commi 3-bis, 3-ter e 6.

# Sommario

La Politica sulla Remunerazione Eni è deliberata dal Consiglio di Amministrazione su proposta del Comitato Remunerazione, costituito integralmente da Amministratori non esecutivi e indipendenti, ed è definita in coerenza con il modello di governo societario adottato dalla Società e con le raccomandazioni del Codice di Autodisciplina.

La Politica sulla remunerazione illustrata nella prima sezione della presente Relazione prevede, subordinatamente alla sua approvazione in sede assembleare, le Linee Guida per la remunerazione degli Amministratori, dei Sindaci e degli altri Dirigenti con responsabilità strategiche per gli esercizi 2020-2023, in coincidenza con la durata del nuovo mandato degli organi sociali.

Il Consiglio di Amministrazione del 18 marzo 2020 ha approvato le suddette Linee Guida di Politica, su proposta del Comitato Remunerazione, ad esito di un processo istruttorio riguardante il quadro normativo di riferimento, per quanto riguarda in particolare le novità conseguenti al recepimento della Direttiva (UE) n. 828/2017 (Direttiva SRD II), e le prassi di mercato in Italia e all'estero, nonché le analisi di confronto retributivo effettuate con il supporto di società di consulenza internazionali.

Le Linee Guida di Politica 2020-2023 sono state inoltre definite anche alla luce degli orientamenti espressi dagli azionisti in occasione del voto assembleare sulla Politica 2019 (voti favorevoli pari, complessivamente, al 96,78% dei partecipanti), mantenendo pertanto inalterata la struttura e i livelli retributivi potenziali massimi previsti dalla precedente Politica per i ruoli apicali di Presidente e Amministratore Delegato, oltre che per gli Amministratori non esecutivi in relazione alla loro partecipazione ai Comitati Consiliari.

Le Linee Guida di Politica 2020-2023 prevedono infine, secondo quanto richiesto dalla normativa in recepimento delle indicazioni contenute nella Direttiva SRD II, specifiche raccomandazioni anche sulla retribuzione del Presidente e degli altri membri del Collegio Sindacale, da definirsi in sede assembleare, all'atto della nomina, per tutta la durata del mandato.

## INDICE DEI CONTENUTI

**Indicatori di sintesi esercizio 2019**

**Altri indicatori**

**Strategia, sviluppo sostenibile e remunerazione**

**Politica sulla Remunerazione**

**Remunerazione dell'AD/DG verso il Peer Group**

**Risultati del voto assembleare sulla Politica di Remunerazione Eni**



## Indicatori di sintesi esercizio 2019<sup>10</sup>

"Nel 2019 abbiamo conseguito risultati eccellenti, nonostante lo scenario decisamente negativo, caratterizzato da discontinuità geopolitiche e da uno scenario prezzi certamente meno favorevole rispetto al 2018.

Questo grazie alla strategia perseguita negli ultimi anni che ci ha consentito di crescere e di rafforzare la nostra resilienza. In particolare nel business upstream abbiamo raggiunto la produzione record di 1,87 milioni di barili giorno e conseguito il rimpiazzo del 117% delle riserve prodotte.

Particolarmente positivi sono stati i risultati conseguiti nei business Gas & Power e Marketing oil, mentre la Raffinazione e la Chimica hanno scontato quest'anno scenari particolarmente negativi, mitigati dalle azioni di ristrutturazione messe in atto nel recente passato.

Infine durante l'anno sono proseguite le attività di espansione del business di generazione rinnovabile, delle "bio-raffinerie", con l'entrata in produzione di Gela, e di miglioramento del profilo carbonico del nostro portafoglio, in preparazione del piano di maggiore espansione che verrà perseguito nei prossimi anni.

A questi risultati si aggiunge l'opera di diversificazione attuata attraverso la crescita upstream in Norvegia e negli Emirati Arabi Uniti che conferisce al portafoglio ulteriore solidità. Inoltre l'acquisto del 20% della capacità di raffinazione nel sito di Ruwais negli Emirati rende la nostra raffinazione meglio predisposta ad affrontare cicli sfavorevoli di mercato.

Eni oggi è un'azienda in netta crescita e molto solida dal punto di vista finanziario: la generazione di cassa operativa pari a €12,1 miliardi, in crescita a parità di scenario, è risultata superiore per €1 miliardo alla spesa per investimenti di €7,7 miliardi e alla crescente remunerazione degli azionisti, che compreso il buy back, è stata di €3,4 miliardi. Sulla base di questi risultati il Consiglio di Amministrazione odierno ha approvato la proposta di distribuzione di un dividendo pari a €0,86 per azione di cui €0,43 già distribuiti a settembre".

(Claudio Descalzi)

### Risultati adjusted

Utile operativo adjusted a €8,59 miliardi, in calo rispetto al 2018, per effetto essenzialmente del deterioramento dello scenario e del deconsolidamento di Eni Norge nell'ambito dell'operazione Var Energy a fine 2018. Escludendo, per omogeneità, il risultato di Eni Norge del 2018 e al netto dell'effetto scenario/tassi di attualizzazione e dello IFRS 16, il risultato aumenta del 5%.

### Efficienza operativa

**Produzione di idrocarburi:** conseguita la produzione record di 1,87 milioni di barili al giorno sostenuta dal ramp-up di Zohr e dei progetti avviati nel 2018 in particolare in Libia, Ghana e Angola, dagli start-up in Messico, Norvegia, Egitto e Algeria nonché da incrementi in Nigeria, Kazakhstan ed Emirati Arabi Uniti.

**Riserve idrocarburi:** 7,3 miliardi di boe. Tasso di rimpiazzo all-sources del 117%.

**Esplorazione:** scoperte nuove risorse esplorative per circa 820 milioni di boe, con un costo esplorativo unitario di 1,5\$/boe. Incrementato il portafoglio titoli minerari con acquisizione di nuove superfici per complessivi 36.000 chilometri quadrati.

### Efficienza finanziaria

**Generazione di cassa ante working capital a costi di rimpiazzo:** €12,1 miliardi, nonostante il rilevante peggioramento dello scenario. Flusso di cassa superiore di circa €1 miliardo alla spesa per investimenti netti di €7,73 miliardi e alla remunerazione degli azionisti di €3,4 miliardi sotto forma di dividendi e riacquisto azioni proprie.

**Cash neutrality:** finanziati gli investimenti netti e il dividendo con il flusso di cassa operativo allo scenario Brent di 59 \$/barile (64 \$/barile escludendo gli effetti IFRS 16); allo scenario di budget cash neutrality a 50 \$/barile (55 \$/barile escludendo gli effetti degli IFRS 16).

**Leverage:** escludendo l'impatto dell'applicazione dell'IFRS 16, il leverage si attesta a 0,24 al 31 dicembre 2019; (0,36 includendo gli effetti IFRS 16).

**ROACE adjusted:** 5,26%.

## 1,87 mln boe/g

PRODUZIONE GIORNALIERA  
DI IDROCARBURI PIÙ  
ELEVATA DI SEMPRE

## 59 \$/barile

COPERTURA ORGANICA  
= INVESTIMENTI NETTI  
+ DIVIDENDI

(10) Informazioni estratte dalla Relazione sulla Gestione del bilancio consolidato 2019. Per maggiori dettagli si rinvia alla Relazione Finanziaria annuale 2019, pubblicata contestualmente alla presente Relazione.

# 19,6 tCO<sub>2</sub>eq/kboe

-27% vs. 2014

INTENSITÀ EMISSIVA  
UPSTREAM

## Energy Solutions, decarbonizzazione ed economia circolare

**Intensità emissiva upstream:** 19,6 tCO<sub>2</sub>eq/migliaia di boe, ottenuta in sei anni una riduzione del 27% rispetto alla baseline del 2014.

**Energy Solutions, generazione energia elettrica da fonti rinnovabili:** circa 167 MW di capacità installata a fine 2019, di cui 82 MW in Italia e circa 86 MW in altri Paesi.

**Economia circolare:** Firmati numerosi accordi e collaborazioni con partner pubblici e privati aventi come obiettivo il riciclo/riuso dei rifiuti organici e non, per la produzione di materie prime energetiche, nonché per la sperimentazione di sistemi innovativi di produzione di energia rinnovabile.

## Dividendo

In base ai risultati conseguiti, il Consiglio di Amministrazione del 27 febbraio 2020 ha approvato la proposta di distribuzione di un dividendo pari a €0,86 per azione, di cui €0,43 già distribuiti a settembre.

## Altri indicatori

### TSR

**TSR:** nel periodo 2015-2019, come evidenziato nel Grafico 1, Eni ha garantito ai propri azionisti un Total Shareholder Return pari al 17,3%, rispetto al 6,2% del Peer Group<sup>11</sup>, mentre il FTSE Mib ha garantito un TSR pari al 34,8% rispetto al 47,8% della media degli Indici di Borsa di riferimento dei peers<sup>12</sup>.

GRAFICO 1 – TOTAL SHAREHOLDER RETURN (Eni vs. Peer Group e Indici di Borsa di riferimento)

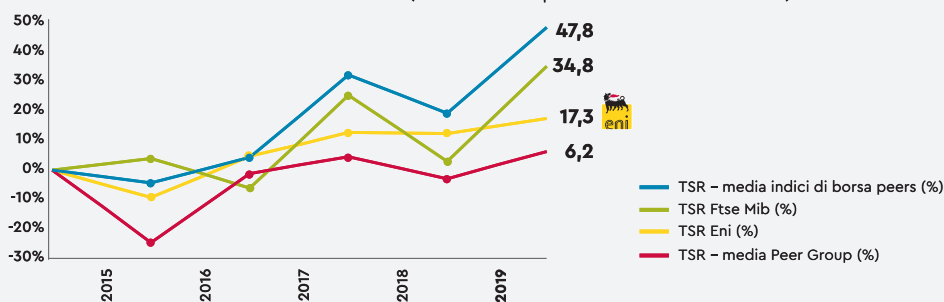

### Severity Incident Rate

**SIR:** nel 2019, come evidenziato dal grafico 2, l'indice Severity Incident Rate (SIR) risulta in miglioramento rispetto all'anno precedente, così come il parametro Total Recordable Injury Rate (TRIR) che si mantiene su valori particolarmente contenuti e migliori rispetto alla media dei peers Oil & Gas (nel 2018 pari a 1,16) e al secondo "best in class" dopo Eni (ovvero Chevron, che nel 2018 ha consuntivato un indice TRIR pari a 0,64).

**Emissioni GHG:** Per quanto riguarda l'indice di intensità emissiva dei GHG del settore upstream, i risultati 2019, riportati nel grafico 3, evidenziano un ulteriore miglioramento, mantenendosi in linea con l'obiettivo di riduzione del 43% al 2025 rispetto al valore del 2014, già comunicato al mercato.

### Intensità emissiva GHG

GRAFICO 2 – TOTAL RECORDABLE INJURY RATE<sup>(a)</sup> E SEVERITY INCIDENT RATE<sup>(b)</sup>

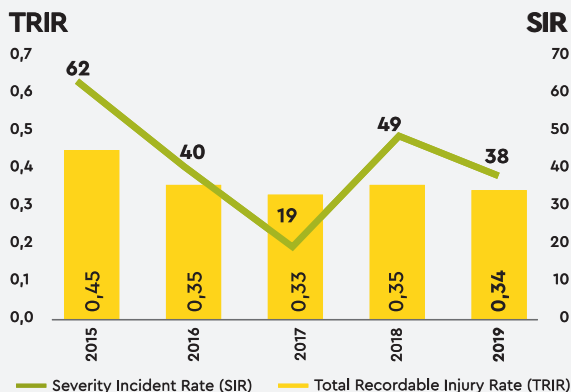

(a) Infortuni totali registrabili/ore lavorate x 1.000.000

(b) Infortuni totali registrabili ponderati per livello di gravità dell'incidente/ore lavorate x 1.000.000

GRAFICO 3 – EMISSIONI DI GHG/PRODUZIONE LORDA DI IDROCARBURI 100% OPERATA (UPS) (tCO<sub>2</sub>eq/kboe)

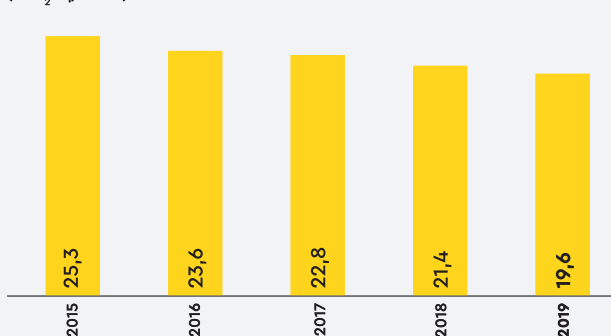

[11] Il Peer Group è composto da: Exxon Mobil, Chevron, BP, Shell, Total, ConocoPhillips, Equinor, Apache, Marathon Oil, Anadarko.

[12] Le borse di riferimento sono: Standard&Poors 500, Cac 40, FTSE 100, AEX, OBX.

## Strategia, sviluppo sostenibile e remunerazione

Il modello di business Eni è volto alla creazione di valore per gli stakeholder e gli shareholder, attraverso il conseguimento degli Obiettivi di Sviluppo Sostenibile (SDG) dell'Agenda 2030 delle Nazioni Unite richiamati dal Piano Strategico 2020-2023. A sostegno di tale modello, il Piano di Incentivazione di Lungo Termine di tipo azionario 2020-2022 prevede uno specifico obiettivo su temi di sostenibilità ambientale e transizione energetica (peso complessivo 35%), articolato su traguardi connessi ai processi di decarbonizzazione, transizione energetica e all'economia circolare.

Collegamento tra modello di business per lo sviluppo sostenibile e remunerazione di lungo termine

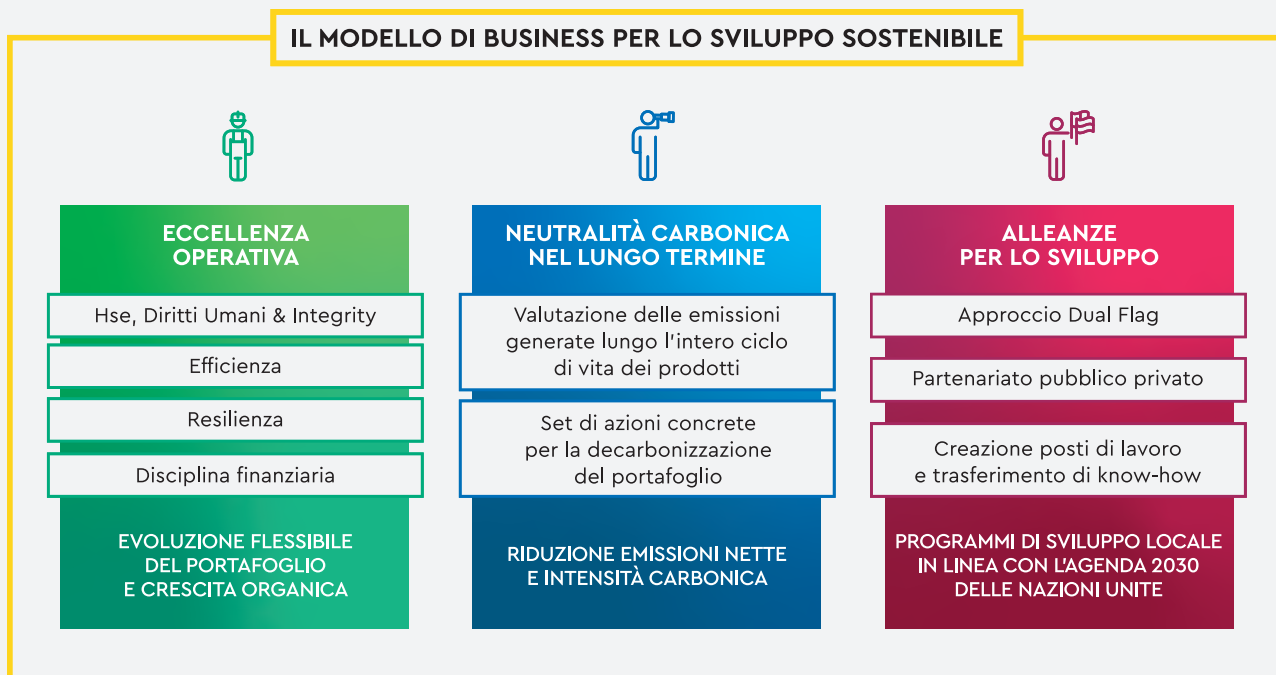

## Politica sulla Remunerazione

Criteria di allineamento tra la  
Politica sulla remunerazione  
e gli indirizzi del Piano Strategico

La Politica sulla Remunerazione supporta il raggiungimento degli indirizzi definiti nel Piano Strategico della Società promuovendo, attraverso un adeguato bilanciamento dei parametri di performance dei sistemi di incentivazione di breve e di lungo termine, l'allineamento degli interessi del management all'obiettivo prioritario della creazione di valore sostenibile per gli azionisti in una prospettiva di medio-lungo periodo.

TABELLA 1 – ALLINEAMENTO CON LA STRATEGIA

	DRIVERS STRATEGICI	INTEGRAZIONE ED ESPANSIONE DEI BUSINESS	EFFICIENZA OPERATIVA E FINANZIARIA	SOSTENIBILITÀ AMBIENTALE E TRANSIZIONE ENERGETICA
PIANO IBT	Risultati economico finanziari (25%)	●	●	
	Risultati operativi e sostenibilità economica (25%)	●	●	
	Sostenibilità ambientale e capitale umano (25%)			●
	Efficienza e solidità finanziaria (25%)		●	
PIANO ILT	TSR normalizzato (25%)	●		
	NPV delle riserve certe (20%)	●		
	Free Cash Flow Organico (20%)		●	
	Decarbonizzazione (15%)		●	●
	Transizione Energetica (10%)	●		●
	Economia Circolare (10%)	●	●	●
CREAZIONE DI VALORE PER GLI STAKEHOLDER E GLI SHAREHOLDER				

### Cosa facciamo

- Piani di incentivazione variabile con obiettivi, finanziari e non finanziari, predeterminati e misurabili, in coerenza con il Piano strategico
- Pay-mix dei ruoli esecutivi con significativa incidenza delle componenti di lungo termine
- Valutazione delle performance sia in termini assoluti che relativi rispetto ai peer di settore
- Periodi di maturazione degli incentivi di lungo termine non inferiori a 3 anni, e clausole di lock-up per gli strumenti azionari
- Clausole di malus e clawback, nei casi di errore, dolo e gravi e intenzionali violazioni di leggi e/o regolamenti, del Codice Etico o delle norme aziendali
- Piano di engagement strutturato per raccogliere le aspettative e i feedback dei nostri azionisti

### Cosa non facciamo

- Nessun livello retributivo superiore ai riferimenti di mercato, in ambito nazionale e internazionale
- Nessuna forma di remunerazione variabile per gli Amministratori non esecutivi
- Nessuna forma di incentivazione di natura straordinaria per l'Amministratore Delegato e Direttore Generale
- Nessuna indennità di fine mandato o risoluzione del rapporto di lavoro superiore ai limiti di legge e/o di contratto
- Nessun benefit di valore eccessivo, con limitazione ai benefit previdenziali, assistenziali e assicurativi

TABELLA 2 – QUADRO DI SINTESI DELLA POLITICA SULLA REMUNERAZIONE 2020-2023

Componenti retributive	Finalità e condizioni	Criteri e parametri	Riferimenti massimi	Rif. P.
Politica retributiva e riferimenti di mercato	Attrarre e fidelizzare risorse di elevata capacità manageriale e motivarle al raggiungimento di obiettivi sostenibili nel lungo periodo	La Politica di Remunerazione per il mandato 2020-2023 assume come riferimento massimo (eventualmente rimodulabile) la Politica del mandato 2017-2020.		25
		Riferimento di mercato AD: Peer Group Eni ( <i>Apache, BP, Chevron, ConocoPhillips, Equinor, ExxonMobil, Marathon Oil, Occidental, Shell e Total</i> ) che costituisce anche il riferimento per la misurazione dei parametri di performance relativa del Piano ILI azionario. Riferimento di mercato DIRS: ruoli di pari livello di responsabilità nell'ambito del settore industriale nazionale ed internazionale.		25
Remunerazione Fissa	Valorizzare responsabilità, competenze ed esperienze	Amministratore Delegato: Retribuzione fissa determinata in misura massima pari a quella del mandato 2017-2020, eventualmente riducibile in relazione alle deleghe conferite nel mandato, agli incarichi e deleghe attribuite e alla tipologia del rapporto di lavoro, tenuto conto del profilo di competenze/esperienze del candidato.	AD: Remunerazione fissa massima di €1.600.000	26
		Dirigenti con Responsabilità Strategiche (DIRS): Retribuzione fissa definita in relazione al ruolo assegnato ed eventualmente adeguata con riferimento ai livelli retributivi medi di mercato.		34
Piano di Incentivazione di Breve Termine	Motivare il conseguimento degli obiettivi annuali in ottica di sostenibilità nel medio lungo termine  (Piano soggetto a malus/clawback)	Obiettivi 2020 AD: 1) Risultati economico-finanziari: EBT (12,5%) e Free cash flow (12,5%) 2) Risultati operativi e sostenibilità dei risultati economici: produzione idrocarburi (12,5%) e risorse esplorative (12,5%) 3) Sostenibilità ambientale e capitale umano: Emissioni CO <sub>2</sub> (12,5%) e Severity Incident Rate (12,5%) 4) Efficienza e solidità finanziaria: ROACE (12,5%) e Debt/EBITDA (12,5%)	AD: - Incentivo base: riferimento massimo pari al 150% della rem. fissa. - Quota annuale erogabile: - soglia 83% della rem. fissa - target 98% della rem. fissa - massimo 146% della rem. fissa. - Quota differita erogabile: - soglia 38% della rem. fissa - target 68% della rem. fissa - massimo 181% della rem. fissa.	27-30
		Obiettivi 2020 DIRS: Obiettivi di business e individuali declinati sulla base della struttura prevista per l'AD/DG in relazione alle responsabilità assegnate.  Misurazione Obiettivi - Scala di risultato: 70 ÷ 150 punti (target=100) - al di sotto di 70 punti il risultato dell'obiettivo e considerato pari a zero - la soglia minima di incentivazione è collocata ad 85 punti di risultato complessivo - coefficiente di rettifica del punteggio complessivo pari a 1,1 in presenza di eventuali operazioni di evoluzione di portafoglio non previste a budget di particolare rilevanza strategica, entro il limite dei 150 punti  Livello di incentivazione - Incentivo base: definito in % della rem. fissa e differenziato per livello di ruolo - incentivo maturato: tra l'85% e il 150% dell'incentivo base, articolato in una quota annuale (65%) ed una quota differita (35%) sottoposta a condizioni di risultato triennali ed erogabile in misura variabile tra il 28% e il 230% della quota attribuita	DIRS - Incentivo base: fino a un massimo pari al 100% della retribuzione fissa. - Quota annuale erogabile: fino a un massimo pari al 98% della retribuzione fissa. - Quota differita erogabile: fino a un massimo pari al 121% della retribuzione fissa.	34
Piano di Incentivazione di Lungo Termine azionario 2020-2022	Promuovere la creazione di valore per gli azionisti e la sua sostenibilità nel lungo periodo  (Piano soggetto a malus/clawback)	N. Azioni attribuite Determinato dal rapporto tra un valore monetario base e il prezzo di attribuzione delle azioni (pari alla media dei prezzi nei quattro mesi antecedenti l'attribuzione).  Parametri di Performance triennali 1) 25% Obiettivo di Mercato: collegato al Total Shareholder Return (relativo) 2) 20% Obiettivo Industriale: Net Present Value delle Riserve Certe (relativo) 3) 20% Obiettivo Economico-Finanziario: Free Cash Flow Organico (assoluto) 4) 35% Obiettivi di Sostenibilità Ambientale e Transizione Energetica, articolato come segue: 4.1) 15% Obiettivo di Decarbonizzazione: Intensità Emissioni di CO <sub>2</sub> eq (assoluto) 4.2) 10% Obiettivo di Transizione Energetica: Sviluppo Generazione Elettrica da Fonti Rinnovabili (assoluto) 4.3) 10% Obiettivo di Economia Circolare: Realizzazione di Progetti rilevanti nell'ambito dei biocarburanti (assoluto)	AD: - Controvalore azioni attribuite: riferimento massimo pari al 150% della remunerazione fissa complessiva. - Controvalore azioni assegnate: - soglia 60% della rem. fissa - target 174,75% della rem. fissa - massimo 270% della rem. fissa.	30-32
		Misurazione risultati nel periodo di performance triennale - Parametri di tipo relativo (TSR, NPV): rispetto al Peer Group - Parametri di tipo assoluto (FCF, Decarbonizzazione, Transizione Energetica ed Economia Circolare): rispetto ai target di Piano Strategico  N. Azioni assegnate al termine del periodo di maturazione Determinato in funzione dei risultati nel triennio secondo un moltiplicatore variabile tra il 40% (valore soglia) e il 180% del numero di azioni attribuite.  Periodo di indisponibilità delle azioni Per tutti i destinatari (se in servizio) una quota del 50% delle azioni assegnate resta vincolata per un periodo di 1 anno dalla data di assegnazione.	DIRS - Controvalore azioni attribuite: in relazione al livello di ruolo, fino ad un massimo pari al 75% della retribuzione fissa. - Controvalore azioni assegnate: in relazione al livello di ruolo, fino ad un massimo pari al 135% della retribuzione fissa.  N.B.: i valori monetari indicati sono calcolati al netto degli effetti di eventuali variazioni del prezzo del titolo.	34
Beneficiari monetari	Promuovere la fidelizzazione delle risorse manageriali	Benefit prevalentemente assicurativi e assistenziali in linea con quelli definiti dalla contrattazione collettiva nazionale e dagli accordi integrativi aziendali per i Dirigenti (inclusi DG e DIRS).	- Previdenza complementare - Assistenza sanitaria integrativa - Coperture assicurative - Autovettura ad uso promiscuo	33-34
Trattamenti di fine carica e/o rapporto	Tutelare la Società da potenziali rischi di contenzioso e/o concorrenziali nei casi di risoluzione non motivata da giusta causa	Indennità di cessazione della carica di AD e del rapporto di lavoro Da definire sulla base degli incarichi e della tipologia del rapporto di lavoro, secondo i seguenti criteri: - rapporto di amministrazione dell'AD: indennità per i casi di mancato rinnovo dell'incarico e/o revoca anticipata senza giusta causa, nonché in caso di dimissioni conseguenti a una riduzione essenziale delle deleghe; - rapporto di lavoro dirigenziale (incluso DG): indennità per i casi di risoluzione consensuale definita secondo le politiche aziendali, nei limiti delle tutele previste dal Contratto Collettivo Nazionale di Lavoro Dirigenti (CCNL). Le indennità non sono corrisposte nei casi di licenziamento per giusta causa e/o dimissioni non giustificate da riduzioni delle deleghe.  Patto di non concorrenza AD Eventuale mantenimento di un patto opzionale, a tutela degli interessi della Società, con corrispettivo definito in relazione agli obblighi previsti dal Patto (durata e ampiezza dei vincoli).  Patto di non concorrenza DIRS Esclusivamente per i casi di risoluzione che presentino elevati rischi concorrenziali connessi alla criticità del ruolo e con corrispettivo correlato alla retribuzione e agli obblighi previsti dal Patto (durata e ampiezza dei vincoli).	Indennità AD (riferimenti massimi): - AD: max 2 annualità della rem. fissa - Eventuale rapporto di lavoro dirigenziale (DG): max 2 annualità della retribuzione fissa e dell'incentivo di breve termine  Eventuale corrispettivo del patto di non concorrenza AD (riferimenti massimi): - componente fissa: max 1 annualità della remunerazione fissa; - componente variabile: in funzione della performance media dei 3 anni precedenti: - 0 per performance inferiori al target - €500.000 per performance target - €1.000.000 per performance massima. Il corrispettivo dell'opzione prevede un riferimento massimo pari a €300.000.	33

## Remunerazione dell'AD/DG verso il Peer Group

### Posizionamento Remunerazione Totale Eni vs. Peer Group

I grafici 4 e 5 illustrano rispettivamente il posizionamento della remunerazione totale media dell'AD Eni nel periodo 2016-2018 rispetto a quella delle società del Peer Group, e il posizionamento in termini di capitalizzazione media nello stesso periodo. I grafici evidenziano per Eni un posizionamento al 10° posto della remunerazione totale rispetto ad un posizionamento all'8° posto in termini di capitalizzazione.

**GRAFICO 4 – REMUNERAZIONE TOTALE MEDIA 2016-2018<sup>(a)</sup>** (migliaia di euro)

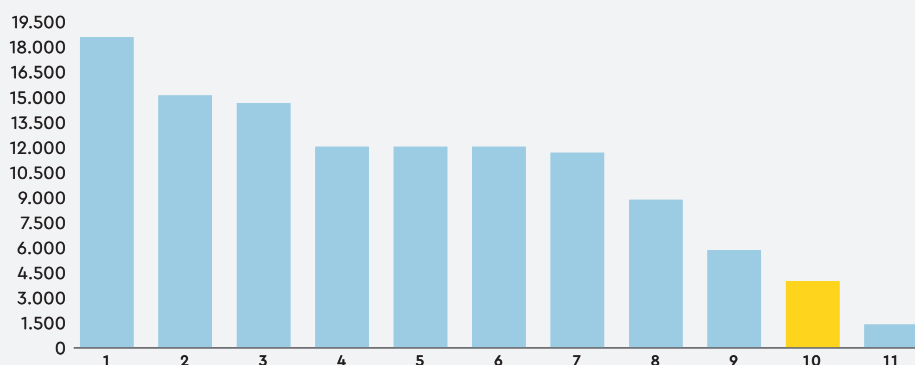

(a) Per le società del Peer Group è stato considerato il valore della remunerazione totale riportata nelle tabelle dei Remuneration Report 2016-2018.

**GRAFICO 5 – CAPITALIZZAZIONE DI MERCATO MEDIA 2016-2018** (milioni di euro)

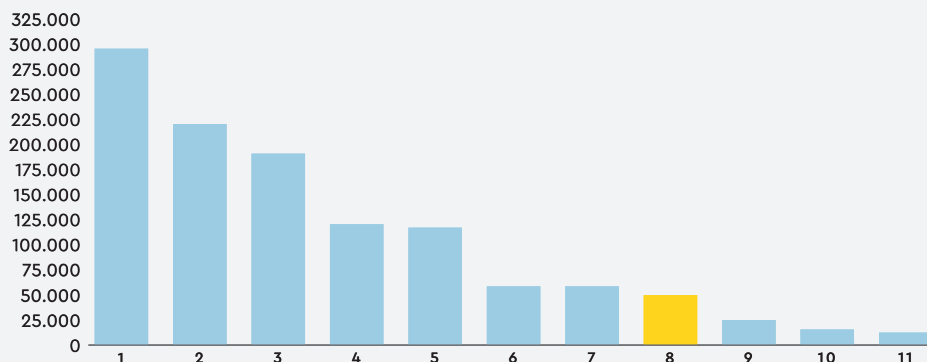

Nella tabella 3 si riporta la composizione del Peer Group di riferimento, costituito dai principali concorrenti Oil & Gas di Eni con attività prevalente nell'upstream, in relazione al maggior peso di tale settore nell'attività di Eni, e le relative caratteristiche dimensionali e differenze con Eni.

### Caratteristiche del Peer Group di riferimento

**TABELLA 3 – CARATTERISTICHE PEER GROUP**

Azienda	Capitalizzazione Media 2016-2018 (Mld €)	Produzione 2018 (Mln boed)	Riserve 2018 (Mld BOE)	Compensation Peer	Performance Peer
1. Exxon Mobil	301	4,0	24,3	✓	✓
2. Royal Dutch Shell	220	3,8	11,6	✓	✓
3. Chevron	197	2,9	12,1	✓	✓
4. Total	120	2,8	12,1	✓	✓
5. BP	117	3,8	19,9	✓	✓
6. Equinor	59	2,0	6,2	✓	✓
7. ConocoPhillips	59	1,3	5,3	✓	✓
8. Occidental <sup>(1)</sup>	46	0,7	2,8	✓	✓
9. Apache	15	0,5	1,2	✓	✓
10. Marathon Oil	12	0,4	1,3	✓	✓
Mediana Peer Group	88	2,4	8,9		
<b>Eni</b>	<b>52</b>	<b>1,9</b>	<b>7,2</b>		
$\Delta\%$ Eni vs. Peer Group	-41%	-22%	-19%		

(a) Occidental sostituisce Anadarko a seguito dell'operazione di fusione tra le due società.

Il grafico 6 presenta un confronto tra l'andamento del TSR del titolo Eni e la remunerazione totale dell'AD/DG, nel periodo 2015-2019.

**GRAFICO 6 – ANALISI PAY FOR PERFORMANCE (TSR Eni vs. Remunerazione Totale AD/DG 2015-2019)<sup>(a)</sup>**

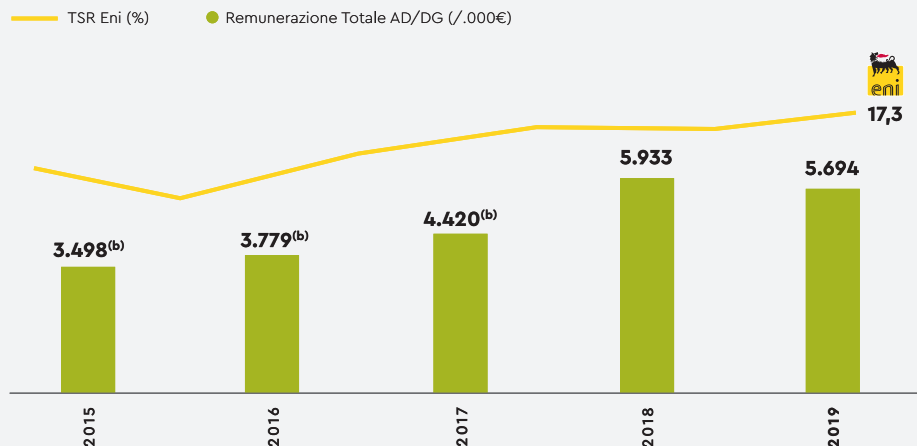

(a) Dati riportati nella Tabella 1 delle Relazioni sulla Remunerazione Eni 2016-2020.

(b) Per il 2015, 2016 e 2017 nella remunerazione totale sono stati inclusi anche gli incentivi maturati in favore dell'AD/DG in relazione al precedente ruolo ricoperto di DG della Divisione E&P.

Allineamento della remunerazione con la performance

## Risultati del voto assembleare sulla Politica di Remunerazione Eni

L'Assemblea degli azionisti del 14 maggio 2019, secondo quanto previsto dalla normativa all'epoca vigente, ha espresso un voto consultivo sulla prima sezione della Relazione sulla Remunerazione 2019. La percentuale dei voti favorevoli è risultata pari, nel 2019, al 96,78% dei votanti complessivi, e al 93,96% dei soli investitori istituzionali, con un gradimento medio complessivo, nell'ultimo quinquennio, pari a circa il 90%.

**GRAFICO 7 – RISULTATI 2015-2019 DEL VOTO ASSEMBLEARE SULLA RELAZIONE SULLA REMUNERAZIONE ENI**

TOTALE AZIONISTI (% votanti)

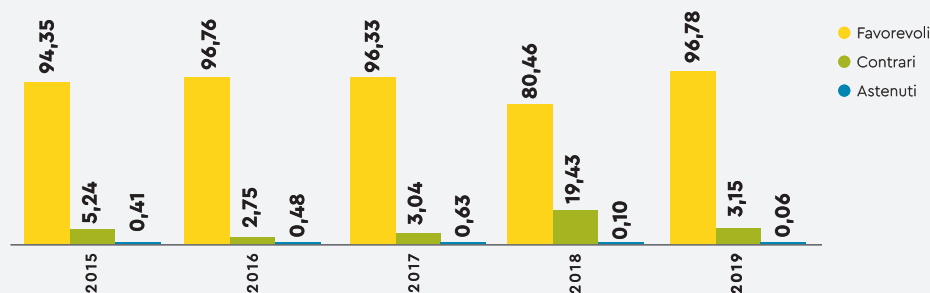

Consenso medio pari al 93%

INVESTITORI ISTITUZIONALI (% votanti)

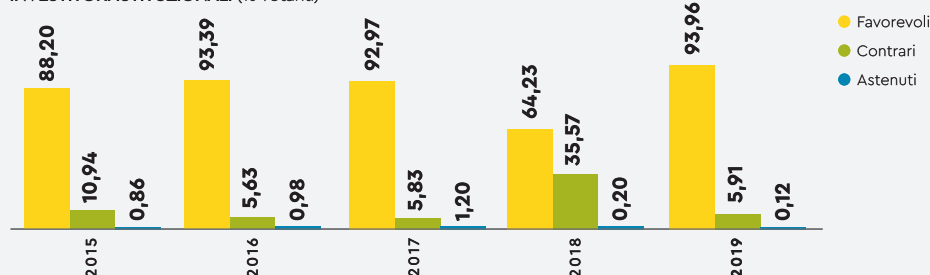

Consenso medio pari all'86,6%

# Sezione I – Politica sulla Remunerazione per il mandato 2020–2023

## Governo societario

Coerenza della Politica con le previsioni normative e statutarie

### ORGANI E SOGGETTI COINVOLTI

La Politica in materia di remunerazione dei componenti del Consiglio di Amministrazione Eni, dei componenti dell'organo di controllo (Collegio Sindacale), nonché dei Direttori Generali e degli altri Dirigenti con responsabilità strategica, è definita in coerenza con le previsioni normative e statutarie, secondo le quali:

- l'Assemblea dei soci determina i compensi del Presidente e dei componenti del Consiglio di Amministrazione, all'atto della nomina e per tutta la durata del mandato (Art. 2389 c.c., comma 1 e Art. 26 dello Statuto Eni);
- l'Assemblea dei soci determina i compensi dei membri dei componenti degli organi di controllo, all'atto della nomina e per l'intero periodo di durata del loro ufficio (Art. 2402 c.c.);
- il Consiglio di Amministrazione determina la remunerazione degli Amministratori con deleghe e per la partecipazione ai Comitati consiliari, sentito il parere del Collegio Sindacale (Art. 2389 c.c., terzo comma).

In linea con il modello di governo societario di Eni<sup>13</sup>, al Consiglio spettano inoltre:

- la definizione degli obiettivi e l'approvazione dei risultati aziendali ai quali è connessa la determinazione della remunerazione variabile degli Amministratori;
- l'approvazione, nell'ambito della Politica sulla remunerazione descritta nella prima sezione della presente Relazione, delle raccomandazioni e criteri generali per la remunerazione, rispettivamente, dei membri del Collegio Sindacale e dei Dirigenti con responsabilità strategiche;
- la definizione, su proposta del Presidente d'intesa con l'Amministratore Delegato, della struttura della remunerazione del Responsabile della funzione di Internal Audit, in coerenza con le politiche retributive della Società, previo parere favorevole del Comitato Controllo e Rischi, nonché sentito il Collegio Sindacale.

Aderendo alle raccomandazioni contenute nel Codice di Autodisciplina, il Consiglio di Amministrazione è supportato, per quanto riguarda le tematiche di remunerazione, anche per quanto riguarda l'iter di definizione ed eventuale revisione della Politica da sottoporre all'approvazione assembleare, da un Comitato di Amministratori non esecutivi e indipendenti (Comitato Remunerazione) avente funzioni propositive e consultive in materia.

La Politica sulla remunerazione è approvata dal Consiglio su proposta del Comitato Remunerazione ed è sottoposta all'esame dell'Assemblea, che, a partire dal 2020, sarà chiamata ad esprimersi in merito con voto vincolante, con la cadenza richiesta dalla durata della stessa e comunque almeno ogni tre anni, ovvero in caso di cambiamenti. Sempre a partire dal 2020, l'Assemblea sarà tenuta inoltre ad esprimersi, con un voto consultivo, anche sulla seconda sezione della Relazione, relativa all'illustrazione dei compensi corrisposti nell'esercizio.

### COMITATO REMUNERAZIONE ENI

#### COMPOSIZIONE, NOMINA E ATTRIBUZIONI

Il Comitato Remunerazione Eni è stato istituito dal Consiglio di Amministrazione per la prima volta nel 1996. La composizione e nomina, i compiti e le modalità di funzionamento del Comitato, in linea con quanto previsto dalle raccomandazioni del Codice di Autodisciplina, sono disciplinati da un apposito Regolamento, approvato dal Consiglio di Amministrazione e messo a disposizione del pubblico sul sito internet della Società<sup>14</sup>.

Il Comitato può essere composto da tre a quattro Amministratori non esecutivi, tutti indipendenti, ai sensi di legge e dello stesso Codice di Autodisciplina; il Regolamento consente inoltre che il Comitato sia composto da Amministratori non esecutivi in maggioranza indipendenti, prevedendo che in tal caso il Presidente sia scelto tra gli Amministratori indipendenti. Il Regolamento prevede inoltre che almeno un componente del Comitato possieda adeguata conoscenza ed esperienza in materia finanziaria o di politiche retributive, valutata dal Consiglio al momento della nomina (Art. 6.P.3).

Si riportano di seguito i dettagli relativi alla composizione e alle riunioni del Comitato nel corso del 2019.

Il Comitato è composto da 4 Amministratori non esecutivi e indipendenti

[13] Per maggiori informazioni sul sistema di governance Eni si rinvia alla "Relazione sul governo societario e gli assetti proprietari" pubblicata nella sezione "Chi siamo/Governance" del sito internet della Società.

[14] Il Regolamento del Comitato Remunerazione è disponibile nella sezione "Chi siamo/Governance" del sito internet della Società.



**GRAFICO 8 – COMPOSIZIONE DEL COMITATO<sup>(a)</sup>**

Andrea Gemma (Presidente)	<b>10</b> riunioni nel 2019* Durata media: <b>2h e 10</b> minuti
Pietro A. Guindani <sup>(b)</sup>	
Alessandro Lorenzi <sup>(b)</sup>	
Diva Moriani	

[a] Composizione deliberata a seguito del rinnovo degli organi societari (CdA del 13 aprile 2017 e relativo comunicato stampa in pari data). Il Comitato è integralmente composto da Amministratori non esecutivi e indipendenti, ai sensi di legge e del Codice di Autodisciplina.

[b] Gli Amministratori Guindani e Lorenzi sono stati eletti dalla lista di minoranza.

[\*] in relazione alle determinazioni del Consiglio di Amministrazione del 25 luglio 2019, le riunioni del 9 ottobre e 7 novembre sono state presiedute dal Consigliere Lorenzi.

Il Chief Services & Stakeholder Relations Officer di Eni o, in sua vece, l'Executive Vice President Compensation & Benefits, svolge il ruolo di Segretario del Comitato. Il Segretario assiste il Comitato e il suo Presidente nello svolgimento delle relative attività, con il supporto delle competenti funzioni aziendali di Compensation & Benefit.

Il Comitato svolge le seguenti funzioni propositive e consultive nei confronti del Consiglio di Amministrazione in coerenza con le raccomandazioni del Codice di Autodisciplina (Art. 6.P.4 e Art. 6.C.5):

- sottopone all'approvazione del Consiglio di Amministrazione la Relazione sulla Remunerazione e in particolare la Politica per la Remunerazione degli Amministratori e dei Dirigenti con responsabilità strategiche, per la sua presentazione all'Assemblea degli azionisti convocata per l'approvazione del bilancio di esercizio, nei termini previsti dalla legge;
- valuta periodicamente l'adeguatezza, la coerenza complessiva e la concreta applicazione della Politica adottata, formulando al Consiglio proposte in materia;
- formula le proposte relative alla remunerazione della Presidente e dell'Amministratore Delegato, con riguardo alle varie forme di compenso e di trattamento economico;
- formula le proposte relative alla remunerazione dei componenti dei Comitati di Amministratori costituiti dal Consiglio;
- propone, esamina le indicazioni dell'Amministratore Delegato, i criteri generali per la remunerazione dei Dirigenti con responsabilità strategiche, i piani di incentivazione annuale e di lungo termine, anche a base azionaria, nonché la definizione degli obiettivi e la consuntivazione dei risultati aziendali connessi alla determinazione della remunerazione variabile degli Amministratori con deleghe e all'attuazione dei piani di incentivazione;
- monitora l'applicazione delle decisioni adottate dal Consiglio;
- riferisce al primo Consiglio di Amministrazione utile tramite il Presidente del Comitato, sulle questioni più rilevanti esaminate dal Comitato nel corso delle riunioni; riferisce inoltre al Consiglio sull'attività svolta almeno semestralmente e non oltre il termine per l'approvazione della Relazione Finanziaria Annuale e della Relazione Semestrale, nella riunione consiliare indicata dalla Presidente del Consiglio di Amministrazione.

Inoltre, nell'esercizio delle proprie funzioni il Comitato esprime i pareri eventualmente richiesti dalla vigente procedura aziendale in tema di operazioni con parti correlate, nei termini previsti dalla medesima procedura.

**MODALITÀ DI FUNZIONAMENTO**

Secondo quanto previsto dal Regolamento, il Comitato si riunisce con la frequenza necessaria per l'adempimento delle proprie funzioni, di norma nelle date previste nel calendario annuale degli incontri approvato dallo stesso Comitato, ed è validamente riunito in presenza di almeno la maggioranza dei componenti in carica. Il Presidente del Comitato convoca e presiede le riunioni; in caso di sua assenza o impedimento, la riunione è presieduta dal componente più anziano di età presente. Il Comitato decide a maggioranza assoluta dei presenti; in caso di parità prevale il voto del Presidente del Comitato. La verbalizzazione delle riunioni è curata dal Segretario del Comitato, che può farsi assistere, allo scopo, dall'Executive Vice President Compensation & Benefits. Alle riunioni del Comitato partecipa la Presidente del Collegio Sindacale o un altro Sindaco effettivo da questa designato; possono comunque partecipare anche gli altri Sindaci. Alle riunioni possono partecipare, su invito del Presidente del Comitato per conto del Comitato stesso, la Presidente del Consiglio di Amministrazione e l'Amministratore Delegato, possono inoltre partecipare alle riunioni i Dirigenti della Società o altri soggetti, inclusi altri componenti del Consiglio di Amministrazione, per fornire informazioni e valutazioni su singoli punti all'ordine del giorno.

Le funzioni consultive  
e propositive del Comitato  
Remunerazione

Verbalizzazione delle riunioni  
e partecipazione dei Sindaci  
alle riunioni del Comitato

Nessun Amministratore e, in particolare, nessun Amministratore con deleghe, prende parte alle riunioni del Comitato in cui vengono formulate le proposte al Consiglio relative alla propria remunerazione (Art. 6.C.6), salvo che si tratti di proposte che riguardano la generalità dei componenti dei Comitati costituiti nell'ambito del Consiglio di Amministrazione. Restano inoltre ferme le disposizioni applicabili alla composizione del Comitato qualora lo stesso sia chiamato a svolgere i compiti richiesti dalla procedura in materia di operazioni con parti correlate adottata dalla Società.

Il Comitato, nello svolgimento delle proprie funzioni, ha la facoltà di accedere alle informazioni e alle funzioni aziendali necessarie per lo svolgimento dei propri compiti, nonché di avvalersi di consulenti esterni che non si trovino in situazioni tali da comprometterne l'indipendenza di giudizio, nei termini ed entro i limiti di budget stabiliti dal Consiglio di Amministrazione (Art. 4.C.1, lett. e; Art. 6.C.7).

#### Consultazione di consulenti esterni indipendenti

1° TRIMESTRE	<b>GOVERNANCE</b>	<ul style="list-style-type: none"> <li>● Definizione delle Linee Guida sulla Remunerazione.</li> <li>● Predisposizione della Relazione sulla Remunerazione.</li> </ul>	2° TRIMESTRE	<b>GOVERNANCE</b>	<ul style="list-style-type: none"> <li>● Presentazione della Relazione sulla Remunerazione in Assemblea.</li> </ul>
	<b>COMPENSATION</b>	<ul style="list-style-type: none"> <li>● Valutazione periodica della Politica adottata nel precedente esercizio ed esame degli studi di confronto retributivo.</li> <li>● Definizione obiettivi correlati ai Piani di incentivazione variabile.</li> <li>● Consuntivazione dei risultati correlati al Piano IBT.</li> <li>● Attuazione del Piano IBT.</li> </ul>		<b>COMPENSATION</b>	<ul style="list-style-type: none"> <li>● Consuntivazione dei risultati correlati al Piano ILT.</li> </ul>
	<b>ENGAGEMENT</b>	<ul style="list-style-type: none"> <li>● Esame degli esiti delle attività di ingaggio svolte con i principali investitori istituzionali e proxy advisor.</li> </ul>		<b>ENGAGEMENT</b>	<ul style="list-style-type: none"> <li>● 2° ciclo di incontri con gli investitori istituzionali e i proxy advisor.</li> <li>● Esame degli esiti delle attività di ingaggio svolte con i principali investitori istituzionali e proxy advisor.</li> </ul>
<b>GENNAIO - MARZO</b>		<b>APRILE - GIUGNO</b>			

## Governance

All'inizio del 2019, in attuazione delle raccomandazioni del Codice di Autodisciplina, il Comitato ha effettuato la valutazione periodica della Politica sulla Remunerazione attuata nel 2018, anche ai fini della definizione delle proposte di Linee Guida di Politica per il 2019, prevedendo il mantenimento della struttura e dei criteri di remunerazione degli Amministratori e dei Dirigenti con responsabilità strategiche definiti nel 2017 per l'intero mandato, per quanto riguarda in particolare la semplificazione del sistema di incentivazione variabile, secondo quanto più in dettaglio esposto nella Relazione sulla Remunerazione 2017.

Il Comitato ha svolto quindi l'esame della Relazione sulla Remunerazione Eni 2019 ai fini della successiva approvazione del Consiglio e presentazione in Assemblea, svolgendo in autunno una sessione dedicata all'esame dei risultati della stagione assembleare 2019, a confronto con i risultati delle principali società quotate italiane ed europee nonché delle società facenti parte del Peer Group di riferimento.

Sempre nell'autunno 2019 il Comitato ha svolto il monitoraggio periodico sull'evoluzione del quadro normativo di riferimento e sugli standard di mercato nella rappresentazione delle informazioni in ambito remunerazione, con un focus specifico sulle novità introdotte dal D.Lgs. n.49/2019, che ha recepito la Direttiva SRD II, introducendo un voto vincolante dell'assemblea sulla politica di remunerazione descritta nella prima sezione della Relazione, nonché un voto consultivo sulla seconda sezione, relativa ai compensi corrisposti nell'esercizio di riferimento. Il Comitato è stato inoltre informato della consultazione avviata da Consob sulle modifiche regolamentari relative ai contenuti di dettaglio della Relazione, nonché sulle policy di voto emanate, per il 2020, da alcuni rilevanti proxy advisor e investitori istituzionali.

Nell'esercizio in corso, in aggiunta alle attività ordinariamente previste nel proprio ciclo annuale, il Comitato continuerà l'approfondimento sui contenuti e sulle misure di recepimento della Direttiva SRD II, ed avvierà inoltre le ordinarie attività di ricognizione connesse alla scadenza del mandato e conseguenti al rinnovo degli organi societari.

## Compensation

Per quanto riguarda i temi inerenti l'attuazione delle Politiche retributive, alla luce dei criteri approvati per l'intero mandato, il Comitato nel 2019 ha svolto le seguenti attività:

- consuntivazione dei risultati aziendali 2018 ai fini dell'attuazione dei Piani di incentivazione di breve e di lungo termine, secondo una metodologia di analisi degli scostamenti predeterminata e approvata dal Comitato al fine di neutralizzare gli effetti positivi o negativi derivanti da fattori esogeni e di consentire una valutazione obiettiva dei risultati raggiunti;
- definizione degli obiettivi di risultato 2019 connessi ai Piani di incentivazione variabile;
- definizione della proposta di attuazione del Piano di Incentivazione di Breve Termine con Differimento per l'Amministratore Delegato e Direttore Generale;
- finalizzazione della proposta di attuazione (attribuzione 2019) del Piano di Incentivazione di Lungo Termine di tipo azionario 2017-2019 per l'Amministratore Delegato e Direttore Generale e per le risorse manageriali critiche per il business;
- finalizzazione della proposta relativa all'esercizio del diritto di opzione per l'attivazione del patto di non concorrenza convenuto con l'Amministratore Delegato e Direttore Generale, secondo quanto già esposto nella Relazione sulla Remunerazione 2019<sup>15</sup>.

[15] Relazione sulla Remunerazione 2019, Sezione I, Linee Guida di Politica sulla Remunerazione 2019, Amministratore Delegato e Direttore Generale, nota n. 34 (pag. 29).

## ATTIVITÀ SVOLTE NEL 2019 E PROGRAMMATE PER IL 2020

Nel corso del 2019, il Comitato Remunerazione si è riunito complessivamente dieci volte, con una partecipazione media del 100% dei suoi componenti e una durata media pari a 2 h e 10 minuti. A tutte le riunioni del Comitato ha preso parte almeno un componente del Collegio Sindacale, con una partecipazione costante anche della Presidente del Collegio Sindacale. Su invito del Presidente del Comitato, sono inoltre intervenuti, nel corso di specifiche riunioni, Dirigenti della Società e consulenti incaricati, per fornire le informazioni e i chiarimenti ritenuti necessari, dal Comitato stesso, all'approfondimento delle istruttorie svolte.

Per il primo quadrimestre 2020 il Comitato in carica ha programmato lo svolgimento di quattro riunioni, tre delle quali già svolte alla data di approvazione della presente Relazione. Le successive riunioni saranno programmate, a valle del rinnovo degli organi societari, dal nuovo Comitato. Di seguito si rappresentano le principali attività che hanno impegnato il Comitato nell'esercizio finanziario di riferimento, con indicazione anche delle principali iniziative in programma per l'anno in corso, in linea con il proprio ciclo di attività annuale.

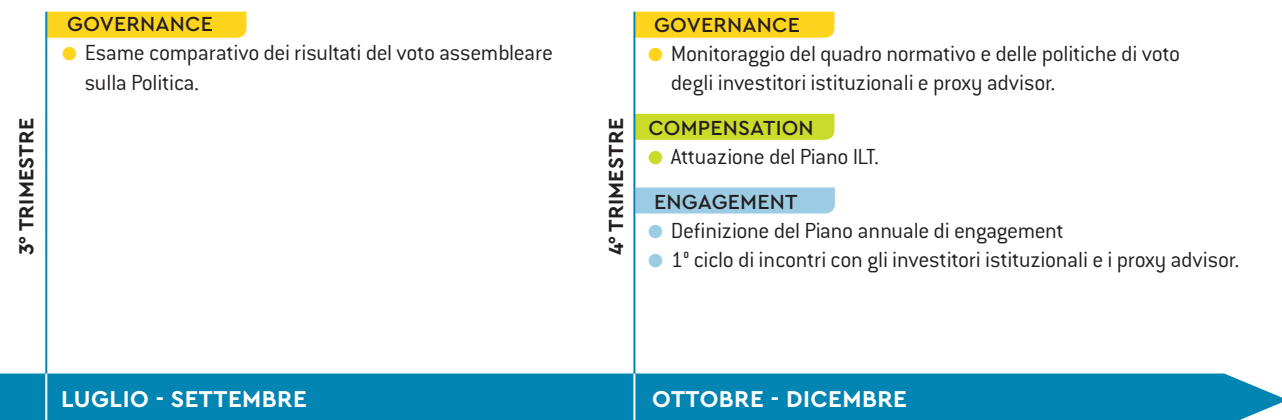

- avvio del processo di definizione della proposta relativa al nuovo Piano di Incentivazione di Lungo Termine di tipo azionario 2020-2022 per l'Amministratore Delegato e le risorse manageriali strategiche;
- aggiornamento degli studi di benchmark retributivi e avvio del processo di definizione delle proposte di Linee Guida di Politica sulla remunerazione per il mandato 2020-2023.

Nell'esercizio in corso, in aggiunta a quanto ordinariamente previsto dal proprio ciclo di attività annuale, il Comitato ha completato le istruttorie relative alle proposte di Politica per il nuovo mandato consiliare 2020-2023 e al nuovo Piano di Incentivazione di Lungo Termine di tipo azionario per l'Amministratore Delegato e le risorse manageriali strategiche, secondo quanto più in dettaglio illustrato nella prima sezione della presente Relazione<sup>16</sup>.

A valle del rinnovo degli organi societari, il Comitato sarà inoltre chiamato a formulare le proposte relative alla remunerazione degli Amministratori con deleghe e degli Amministratori non esecutivi per la partecipazione ai Comitati consiliari, da sottoporre all'approvazione del Consiglio di Amministrazione, previo parere non vincolante del Collegio Sindacale, in coerenza con le raccomandazioni del Codice di Autodisciplina (Art. 6.C.5) e delle applicabili disposizioni legislative e statutarie.

## Engagement

Nel corso della costante attività di monitoraggio svolta sugli orientamenti degli investitori istituzionali e dei principali proxy advisor sui temi di remunerazione, nel corso del 2019, il Comitato ha svolto le seguenti attività:

- verifica degli esiti degli incontri svolti con i principali investitori istituzionali e proxy advisor in vista dell'Assemblea, ai fini della massimizzazione del consenso assembleare sulla Politica sulla Remunerazione 2019; ai suddetti incontri ha preso parte anche il Presidente del Comitato a testimonianza della rilevanza attribuita dal Comitato stesso al dialogo con gli azionisti;
- analisi di risk assessment, di scenario, esame della composizione dell'azionariato, anche con riferimento alle caratteristiche del segmento degli azionisti retail, nonché approfondimento delle raccomandazioni di voto emesse dai principali proxy advisor con elaborazione delle relative proiezioni di voto, con il supporto di primarie società di consulenza;
- avvio di una ulteriore intensa attività di contatto con un'ampia platea di investitori, in vista dell'assemblea annuale, per promuoverne la partecipazione e il supporto alla Politica di remunerazione Eni.

Nella seconda metà dell'anno, il Comitato ha esaminato i criteri generali per la definizione del Piano di engagement 2020, attraverso lo svolgimento di preliminari attività di analisi e segmentazione degli investitori istituzionali intervenuti nell'Assemblea degli Azionisti 2019, tenuto conto, ai fini della definizione del target, di criteri relativi alla rilevanza della posizione detenuta nella società e al voto espresso nelle ultime assemblee.

Il Comitato ha inoltre valutato l'opportunità di mantenere aperto un canale di comunicazione con i principali proxy advisor, in considerazione del ruolo da questi svolto e della loro significativa influenza sul comportamento di voto degli investitori, per quanto riguarda in particolare quelli con portafogli molto diversificati e con numerose partecipazioni estere, secondo quanto rilevato anche dal legislatore comunitario nella recente Direttiva SRD II.

Nell'esercizio in corso si proseguirà con l'implementazione del Piano 2020, con l'obiettivo di favorire l'impegno e la partecipazione degli investitori nell'Assemblea programmata per il prossimo 13 maggio, e chiamata per la prima volta ad esprimere un indirizzo vincolante sui criteri e i riferimenti per la remunerazione degli amministratori.

[16] Si veda in particolare il capitolo Linee Guida di Politica sulla Remunerazione 2020-2023.

Adozione di un'articolata strategia di engagement:

- Cicli di incontri periodici
- Cura dell'evento assembleare
- Aggiornamento costante delle informazioni disponibili sul web

## RAPPORTI CON GLI AZIONISTI SUI TEMI DI REMUNERAZIONE

Eni valorizza il dialogo con i propri azionisti e investitori istituzionali sui temi di remunerazione da lungo tempo, consapevole della rilevanza del coinvolgimento degli azionisti nel processo di definizione e di verifica delle effettive modalità di implementazione della Politica per la remunerazione di Amministratori e Dirigenti con responsabilità strategiche, secondo quanto riconosciuto anche dal legislatore, in sede di recepimento degli indirizzi derivanti dalla Direttiva SRD II. In tale contesto, assume particolare rilievo l'analisi svolta sul voto assembleare che Eni ha implementato sin dal 2012, ponendo particolare attenzione agli orientamenti di voto delle minoranze azionarie e all'evoluzione, nel tempo, delle loro posizioni.

Tale attività si svolge attraverso una pluralità di strumenti e canali di comunicazione: l'organizzazione di incontri e conference-call a carattere periodico, l'evento assembleare, quale momento conclusivo di verifica del confronto svolto, la messa a disposizione, sul proprio sito web, di informazioni dettagliate e complete. Il dialogo con i più rilevanti investitori istituzionali e i principali proxy advisor sui temi di remunerazione è, in particolare, assicurato dalla definizione di un articolato piano di engagement implementato su base annuale dalle competenti funzioni aziendali di Compensation & Benefit e Investor Relations, a supporto delle proposte di Politica da sottoporre all'esame degli azionisti in Assemblea.

Il Comitato è costantemente informato sulle attività di definizione ed attuazione del Piano annuale di engagement: gli esiti degli incontri effettuati sono monitorati e i riscontri e le indicazioni ricevute sono analizzati e valutati per poter fornire eventuali chiarimenti e verificare il superamento di potenziali criticità.

Il Presidente del Comitato, d'intesa con il Presidente del Consiglio di Amministrazione, può partecipare agli incontri, a voler sottolineare l'importanza della comunicazione diretta con il mercato sui temi di competenza del Comitato stesso.

In adesione alle indicazioni del Codice di Autodisciplina (Art. 6 - Commento), il Comitato riferisce infine sulle proprie modalità di funzionamento all'Assemblea annuale degli azionisti, tramite il suo Presidente o altro componente da questi designato.

GRAFICO 9 - PIANO DI ENGAGEMENT ANNUALE

	SETTEMBRE - DICEMBRE	GENNAIO - APRILE	MAGGIO - LUGLIO
Engagement	<ul style="list-style-type: none"> <li>● Definizione Piano annuale di Engagement</li> <li>● 1° ciclo di incontri con i principali investitori istituzionali e proxy advisor</li> <li>● Monitoraggio e analisi di scenario (quadro normativo, politiche di voto, best practice)</li> <li>● Analisi degli esiti delle attività di engagement effettuate</li> </ul>	<ul style="list-style-type: none"> <li>● 2° ciclo di incontri con i principali investitori istituzionali e proxy advisor</li> <li>● Analisi degli esiti delle attività di engagement effettuate</li> <li>● Esame delle raccomandazioni di voto dei proxy advisor</li> <li>● Elaborazione delle proiezioni di voto</li> </ul>	<ul style="list-style-type: none"> <li>● Assemblea degli azionisti: presentazione della Politica di Remunerazione programmata</li> <li>● Esame comparativo del risultato di voto assembleare con focus sulla posizione degli investitori istituzionali</li> </ul>

Ampia informativa sulla remunerazione degli Amministratori e della dirigenza è infine ulteriormente assicurata dal costante aggiornamento della voce "Remunerazione"<sup>17</sup> della sezione "Azienda/Governance" del sito internet della Società.

## ITER DI APPROVAZIONE DELLA POLITICA SULLA REMUNERAZIONE E PRINCIPALI CAMBIAMENTI PROGRAMMATI PER IL 2020-2023

Il Comitato Remunerazione, in esercizio delle proprie attribuzioni, ha definito la struttura e i contenuti della Politica sulla Remunerazione, ai fini della predisposizione della presente Relazione, in particolare nelle riunioni del 20 gennaio, 19 febbraio e 2 marzo 2020, in coerenza con le raccomandazioni del Codice di Autodisciplina. Nell'assunzione delle proprie determinazioni, il Comitato ha tenuto conto degli esiti della valutazione periodica svolta sull'adeguatezza, coerenza complessiva e concreta applicazione delle Linee Guida di Politica 2019.

Il Comitato si è avvalso inoltre delle analisi di confronto retributivo elaborate da società di consulenza internazionali indipendenti (Mercer, Willis Towers Watson e Korn Ferry-Hay Group), per lo svolgimento dell'istruttoria finalizzata alla predisposizione delle nuove proposte di Politica sulla Remunerazione, che hanno sostanzialmente confermato un posizionamento prudente rispetto ai panel di riferimento.

Politica coerente con le raccomandazioni del Codice di Autodisciplina

[17] [https://www.eni.com/it\\_IT/azienda/governance/remunerazione.page](https://www.eni.com/it_IT/azienda/governance/remunerazione.page)

Ai fini della stesura della presente Relazione, sono state infine valutate le novità del quadro normativo di riferimento, per quanto riguarda in particolare gli aggiornamenti conseguenti al recepimento della Direttiva SRD II e le prassi riscontrate nella predisposizione della Relazione sulla Remunerazione, in ambito nazionale e internazionale.

Infine, a seguito degli incontri effettuati nel corso del primo ciclo di engagement con alcuni rilevanti investitori istituzionali e con i principali proxy advisor, il Comitato ha ricevuto conferma di un generale apprezzamento sulla struttura e sui livelli retributivi previsti dalla Politica di remunerazione precedentemente in vigore.

Conseguentemente, ai fini del disegno delle Linee Guida di Politica per il nuovo mandato, il Comitato ha proposto l'implementazione delle seguenti direttrici:

- mantenimento, per i vertici aziendali, di un livello di remunerazione massima complessiva in linea con quelli definiti nel precedente mandato consiliare, senza prevedere, pertanto, incrementi della remunerazione fissa, che potrà essere definita, dal Consiglio entrante, in relazione alle deleghe effettivamente conferite e ai profili, in termini di competenze/esperienze, dei soggetti designati, entro i limiti precisati nelle Linee Guida illustrate nella presente Relazione;
- struttura e articolazione della Politica retributiva Eni in linea con quella precedentemente in vigore, che prevede due piani di incentivazione variabile, il primo di breve termine, con differimento, il secondo di lungo termine, di tipo azionario, destinato alle risorse manageriali la cui azione riveste una maggiore rilevanza sui risultati aziendali.

Il nuovo Piano di Incentivazione 2020-2023 di tipo azionario prevede l'introduzione di obiettivi assoluti legati in particolare al processo di decarbonizzazione e di transizione energetica, anche a seguito della rilevante attenzione riscontrata presso gli investitori sui temi di sostenibilità ambientale. Il nuovo Piano prevede inoltre l'applicazione di meccanismi di liquidazione pro-rata degli incentivi in favore dell'Amministratore Delegato, nei casi di scadenza o mancato rinnovo del mandato amministrativo.

Ulteriori novità previste dalla Politica 2020-2023 riguardano:

- l'integrazione delle clausole di mitigazione del rischio previste nell'ambito dei sistemi di incentivazione, con specifiche condizioni di malus, volte a consentire in via preventiva la verifica delle condizioni richieste ai fini dell'erogazione e/o assegnazione degli incentivi variabili;
- la previsione, in linea con quanto richiesto dalla normativa in recepimento della Direttiva SRD II, di specifiche raccomandazioni sulla retribuzione dei componenti il Collegio Sindacale, la cui puntuale definizione è demandata all'Assemblea chiamata, il prossimo 13 maggio, a rinnovare la composizione di tale organo.

La Politica sulla Remunerazione Eni per il 2020-2023 relativamente agli Amministratori, ai Sindaci e ai Dirigenti con responsabilità strategiche è stata approvata dal Consiglio di Amministrazione, su proposta del Comitato Remunerazione, nella riunione del 18 marzo 2020, contestualmente all'approvazione della presente Relazione. In linea con quanto richiesto dalla normativa<sup>18</sup>, la società PricewaterhouseCoopers, incaricata della revisione legale del bilancio, ha verificato l'avvenuta predisposizione della seconda sezione della presente Relazione.

L'attuazione delle politiche retributive definite in coerenza con la Politica approvata in sede assembleare, avviene da parte degli organi a ciò delegati, con il supporto delle competenti funzioni aziendali.

La Politica 2020-2023 non prevede la possibilità di applicare deroghe in fase attuativa. Eventuali future esigenze di revisione alla stessa saranno pertanto nuovamente sottoposte, dal Consiglio, su proposta del Comitato Remunerazione, ad approvazione assembleare.

Nessun incremento nei livelli di remunerazione complessiva

Linee Guida 2020-2023: novità principali

## Finalità e principi generali della Politica sulla Remunerazione

### FINALITÀ

La Politica sulla Remunerazione Eni contribuisce alla strategia aziendale, al perseguimento degli interessi di lungo termine e alla sostenibilità della società ed è definita in coerenza con il modello di governo societario adottato dalla Società e con le raccomandazioni del Codice di Autodisciplina (del quale si richiamano, di seguito, i principali Principi e Criteri applicativi<sup>19</sup>), prevedendo in particolare che:

Coerenza con le strategie aziendali e con il modello di governance e le raccomandazioni del Codice di Autodisciplina

[18] Art.123-ter, comma 8-bis, del TUF, come modificato dall'Art. 3 del D.Lgs. n. 49/19.

[19] Con riferimento, come già anticipato in Premessa, a pag. 7 della presente Relazione, alla versione del Codice del luglio 2018. La Relazione da inoltre conto dei casi in cui le prassi adottate da Eni riflettano altresì le nuove raccomandazioni previste dalla revisione del Codice approvata nel gennaio 2020.

**Obiettivi generali**

- promozione dei valori aziendali
- riconoscimento di ruoli, responsabilità e risultati
- incentivi sostenibili nel lungo periodo in coerenza con il Piano Strategico

- la remunerazione degli Amministratori e dei Dirigenti con responsabilità strategiche sia stabilita in misura sufficiente ad attrarre, trattenere e motivare persone di alto profilo professionale e manageriale (Art. 6.P.1) e sia definita in modo tale da allineare i loro interessi all'obiettivo prioritario della creazione di valore per gli azionisti nel medio-lungo periodo (Art. 6.P.2);
- la remunerazione degli Amministratori non esecutivi sia adeguata alla competenza, professionalità e impegno richiesti dai compiti loro affidati in seno al Consiglio di Amministrazione, nell'ambito dei Comitati consiliari<sup>20</sup>;
- la remunerazione dei membri del Collegio Sindacale sia commisurata alla competenza, alla professionalità e all'impegno richiesti, alla rilevanza del ruolo ricoperto nonché alle caratteristiche dimensionali e settoriali della Società (Art. 8.C.4)<sup>21</sup>.

Il contributo della Politica sulla Remunerazione Eni per la realizzazione della mission aziendale, avviene attraverso:

- la promozione di azioni e comportamenti rispondenti ai valori e alla cultura della Società, nel rispetto dei principi di pluralità, pari opportunità, valorizzazione delle conoscenze e della professionalità delle persone, equità, non discriminazione e integrità previsti dal Codice Etico<sup>22</sup> e dalla Policy Eni "Le nostre persone"<sup>23</sup>;
- il riconoscimento dei ruoli e delle responsabilità attribuite, dei risultati conseguiti e della qualità dell'apporto professionale, tenendo conto del contesto e dei mercati retributivi di riferimento;
- la definizione di sistemi di incentivazione connessi al raggiungimento di obiettivi economico/finanziari, di sostenibilità ambientale e/o sociale e di sviluppo delle attività e responsabilità operative e individuali assegnate, definiti in un'ottica di perseguimento dei risultati nel lungo periodo, in coerenza con gli indirizzi del Piano Strategico della Società, tenendo conto delle prospettive di interesse dei diversi stakeholder.

**PRINCIPI GENERALI**

In attuazione delle suddette finalità, la remunerazione degli Amministratori e dei Dirigenti con responsabilità strategiche è definita in coerenza con i seguenti principi e criteri:

**STRUTTURA DELLA REMUNERAZIONE DEI RUOLI ESECUTIVI**

Struttura retributiva adeguatamente bilanciata tra una componente fissa e una componente variabile, in funzione degli obiettivi strategici e della politica di gestione del rischio della Società, tenuto anche conto del relativo settore di attività (Art. 6.C.1 lett. a).

Remunerazione dei ruoli esecutivi aventi maggiore influenza sui risultati aziendali caratterizzata da una significativa incidenza delle componenti di incentivazione, in particolare di lungo termine (Art. 6.P.2), attraverso adeguati periodi di differimento e/o maturazione degli incentivi in un orizzonte temporale almeno triennale in coerenza con la natura di lungo termine del business esercitato e con i connessi profili di rischio (Art. 6.C.1 lett. e).

**REMUNERAZIONE DEGLI AMMINISTRATORI NON ESECUTIVI**

Compensi commisurati alla competenza, professionalità e impegno loro richiesto in relazione alla partecipazione ai Comitati consiliari istituiti a norma dello Statuto (Art. 6.P.2); appropriata differenziazione tra il compenso previsto per il Presidente rispetto a quello dei componenti di ciascun Comitato, in considerazione del ruolo, da questi svolto, di coordinamento dei lavori e collegamento con gli Organi societari e le Funzioni aziendali; esclusione degli Amministratori non esecutivi dalla partecipazione a piani di incentivazione di tipo variabile, anche a base azionaria, salvo diversa deliberazione dell'Assemblea degli azionisti (Art. 6.C.4).

**REMUNERAZIONE DEI MEMBRI DEL COLLEGIO SINDACALE**

Compensi commisurati al ruolo svolto nonché alla competenza, professionalità e impegno richiesti anche in relazione alla partecipazione alle riunioni consiliari e dei Comitati consiliari, tenuto conto degli appropriati riferimenti di mercato in ambito nazionale, con adeguata differenziazione tra il compenso previsto per il Presidente rispetto a quello degli altri membri, in considerazione del ruolo, da questi svolto, di coordinamento dei lavori e di collegamento con gli Organi societari e le Funzioni aziendali.

[20] In tal senso la Politica sulla Remunerazione Eni riflette le raccomandazioni previste dal Codice di Autodisciplina, nella versione approvata a gennaio 2020 (punto 29).

[21] In tal senso la Politica sulla Remunerazione Eni riflette le raccomandazioni previste dal Codice di Autodisciplina, nella versione approvata a gennaio 2020 (punto 30).

[22] Per maggiori informazioni sul Codice Etico si rinvia alla Relazione sul Governo Societario e gli Assetti Proprietari 2019, disponibile nella sezione "Chi siamo/Governance" del sito internet della Società.

[23] Policy approvata dal Consiglio di Amministrazione in data 28 luglio 2010.

Periodi di vesting e/o differimento non inferiori ai 3 anni

Nessuna forma di remunerazione variabile per gli Amministratori non esecutivi

## RIFERIMENTI DI MERCATO

Coerenza della remunerazione complessiva rispetto ai riferimenti di mercato applicabili per cariche analoghe o per ruoli di analogo livello di responsabilità e complessità, nell'ambito di panel di aziende nazionali e internazionali comparabili con Eni, attraverso specifici confronti retributivi effettuati con il supporto di fornitori internazionali.

Processi di pay setting e salary review ancorati agli applicabili riferimenti di mercato

## REMUNERAZIONE FISSA

Componente fissa congruente rispetto alle deleghe e/o responsabilità attribuite, oltre che sufficiente a remunerare le prestazioni effettuate in caso di mancata erogazione della componente variabile (Art. 6.C.1 lett. c).

## REMUNERAZIONE VARIABILE

Componente variabile definita entro limiti massimi (Art. 6.C.1 lett. b) e finalizzata ad ancorare la remunerazione ai risultati effettivamente conseguiti.

## OBIETTIVI DI INCENTIVAZIONE E SOSTENIBILITÀ DEI RISULTATI

Obiettivi, finanziari e non finanziari, connessi alla remunerazione variabile di breve e di lungo termine, anche a base azionaria, definiti in coerenza con il Piano Strategico quadriennale e con le aspettative degli azionisti, allo scopo di promuovere un forte orientamento ai risultati e di coniugare la solidità operativa, economica e finanziaria con la sostenibilità sociale ed ambientale.

Gli obiettivi sono predeterminati, misurabili e tra loro complementari, al fine di rappresentare compiutamente le priorità essenziali ai fini dei risultati complessivi della Società (Art. 6.C.1 lett. d). Tali obiettivi sono definiti in modo da assicurare:

- la valutazione dei risultati annuali, aziendali e individuali, sulla base di una scheda bilanciata definita in relazione agli specifici obiettivi dell'area di responsabilità e in coerenza, per quanto riguarda i responsabili di funzioni di controllo interno, con i compiti a essi assegnati (Art. 6.C.3);
- la definizione dei Piani di incentivazione di lungo termine secondo modalità che consentano una valutazione dei risultati aziendali sia in termini assoluti, con riferimento alla capacità di generare livelli crescenti e sostenibili di redditività, sia in termini relativi rispetto ad un Peer Group, con riferimento alla capacità di creazione di valore rispetto ai principali concorrenti internazionali.

Valutazione delle performance di lungo termine in rapporto alle performance dei peer

## PIANI DI REMUNERAZIONE BASATI SU AZIONI

Piani di remunerazione basati su azioni e allineati alle aspettative degli azionisti in un orizzonte temporale di medio-lungo periodo, attraverso: periodi di maturazione triennali, il collegamento ad obiettivi di risultato predefiniti e misurabili, la previsione che una quota delle azioni o dei diritti assegnati restino vincolati per un predefinito arco temporale (Art. 6.C.2).

## PROCESSO DI CONSUNTIVAZIONE DEI RISULTATI

Incentivi connessi alla remunerazione variabile corrisposti ad esito di un puntuale processo di verifica dei risultati effettivamente conseguiti, con valutazione degli obiettivi assegnati al netto degli effetti delle variabili esogene<sup>24</sup>, in applicazione di una metodologia di analisi degli scostamenti predeterminata e approvata dal Comitato allo scopo di valorizzare l'effettiva performance aziendale derivante dall'azione della dirigenza.

## CLAUSOLE DI MITIGAZIONE DEI RISCHI

Adozione, attraverso uno specifico Regolamento approvato dal Consiglio di Amministrazione, su proposta del Comitato Remunerazione, di meccanismi che, in presenza di condizioni determinate ed espressamente richiamate nei regolamenti dei Piani, consentano:

- la restituzione di componenti variabili della remunerazione già erogata e/o assegnata (**clawback**);
- la mancata erogazione e/o assegnazione di componenti variabili della remunerazione il cui diritto al conseguimento sia già maturato o sia in corso di maturazione (**malus**).

Clawback

Malus

I suddetti meccanismi si applicheranno nei casi in cui gli incentivi (o il diritto agli stessi) siano stati conseguiti sulla base di dati che si siano rivelati in seguito manifestamente errati (Art. 6.C.1 lett. f), ovvero nei casi di dolosa alterazione dei medesimi dati.

[24] Si intendono per variabili esogene, quegli accadimenti che per loro natura o per scelta aziendale non sono nel controllo dei manager, quali ad esempio i prezzi Oil & Gas, il tasso di cambio euro/dollaro.

I medesimi meccanismi saranno inoltre applicati nelle ipotesi di recesso per motivi disciplinari, ivi compresi i casi di gravi e intenzionali violazioni di leggi e/o regolamenti, del Codice Etico o delle norme aziendali, fatta comunque salva ogni azione consentita dall'ordinamento a tutela degli interessi della Società. Si prevede che l'attivazione delle richieste di restituzione ovvero di revoca degli incentivi intervenga, per fatti accaduti durante il periodo di maturazione degli stessi e a chiusura dei relativi accertamenti, entro i termini di tre anni nei casi di errore e di cinque anni nei casi di dolo.

Benefit previdenziali  
e assistenziali

#### BENEFICI NON MONETARI

Benefici non monetari in linea con le prassi dei mercati retributivi di riferimento e coerenti con le normative locali, al fine di completare e valorizzare il pacchetto retributivo complessivo tenendo conto dei ruoli e/o delle responsabilità attribuite, privilegiando le componenti volte ad assicurare forme di tutela previdenziale e di copertura sanitaria.

Trattamenti di fine rapporto  
e patti di non concorrenza coerenti  
con le remunerazioni percepite  
e i risultati conseguiti

#### TRATTAMENTI DI FINE RAPPORTO E PATTI DI NON CONCORRENZA

Eventuali trattamenti integrativi di fine rapporto e/o mandato per i ruoli esecutivi, nonché patti di non concorrenza per i ruoli caratterizzati da maggiori rischi di attrazione competitiva, definiti a tutela degli interessi aziendali entro un determinato importo o un determinato numero di anni di remunerazione, in coerenza con la remunerazione percepita e con i risultati conseguiti, anche con riferimento alla raccomandazione di cui al criterio applicativo 6.C.1 lett. g) del Codice di Autodisciplina.

## Linee Guida di Politica sulla Remunerazione per il mandato 2020-2023

Criteri per la definizione della  
Politica:  
- riferimenti normativi  
- orientamenti del mercato  
- esiti benchmark

### CRITERI PER LA DEFINIZIONE DELLA POLITICA

Nel presente capitolo sono riportati i criteri di Politica sulla Remunerazione per il mandato 2020-2023 definiti dal Consiglio di Amministrazione del 18 marzo 2020 per gli Amministratori, i Sindaci e i Dirigenti con responsabilità strategiche.

Come anticipato nella Premessa alla presente Relazione, la Politica sulla Remunerazione, una volta approvata in sede assembleare, si applicherà per un periodo di tre esercizi coincidenti con la durata del nuovo mandato amministrativo, con effetti pertanto limitati alla remunerazione degli Amministratori che saranno nominati dall'Assemblea del 13 maggio 2020.

Per gli Amministratori in carica fino alla data della medesima assemblea continueranno pertanto ad essere applicate le Linee Guida di Politica sulla remunerazione 2017-2020 e le relative deliberazioni in tema di compensi assunte dal Consiglio di Amministrazione<sup>25</sup>.

Le linee Guida di Politica sulla Remunerazione per gli Amministratori per il mandato 2020-2023 sono state definite sulla base dei riferimenti normativi e degli orientamenti degli Investitori Istituzionali e dei Proxy Advisor, tenuto conto del consenso espresso dall'Assemblea degli azionisti 2019 (96,78% dei votanti), nonché dei risultati dei benchmark effettuati.

La proposta di Linee Guida per il mandato 2020-2023, è stata definita prevedendo un riferimento massimo di remunerazione potenziale, pari a quello previsto nel mandato 2017-2020, eventualmente rimodulabile dal nuovo Consiglio di Amministrazione in coerenza con lo scenario di business nonché con il profilo dei soggetti designati.

Collegamento dei sistemi di  
incentivazione di breve e lungo  
termine al Piano Strategico

### COLLEGAMENTO CON LE STRATEGIE AZIENDALI

La Politica sulla Remunerazione supporta il raggiungimento degli indirizzi definiti nel Piano Strategico della Società promuovendo, attraverso un adeguato bilanciamento dei parametri di performance dei sistemi di incentivazione di breve e di lungo termine, l'allineamento degli interessi del management all'obiettivo prioritario della creazione di valore sostenibile per gli azionisti e gli altri stakeholder in una prospettiva di medio-lungo periodo.

La creazione di valore di lungo termine, l'attenzione all'ambiente, alla sicurezza e alle persone, una rigorosa disciplina finanziaria, unitamente al forte impegno verso il processo di decarbonizzazione in atto,

[25] Per maggiori informazioni in merito, si rinvia alla Relazione sulla Remunerazione 2019 disponibile sul sito internet della Società ([www.eni.com](http://www.eni.com)).



sono tra i pilastri della strategia della Società, e come tali indirizzano il management, la cui azione viene valutata:

- in un orizzonte di breve termine, in relazione ad un quadro articolato e bilanciato di obiettivi, tra loro complementari e volti a garantire la redditività dell'azienda nel suo complesso e l'efficienza operativa nei settori di business tradizionali, la tutela dell'ambiente e della sicurezza delle persone nonché la solidità finanziaria;
- in un orizzonte di medio lungo termine, con riferimento alla performance azionaria (TSR) e al valore generato (NPV delle riserve certe), valutati in termini relativi rispetto ai peers, nonché, a partire dal nuovo Piano di Incentivazione di tipo azionario 2020-2022, in relazione ad una serie di risultati misurati in termini assoluti e caratterizzati da un significativo focus sui temi di decarbonizzazione, transizione energetica ed economia circolare.

Obiettivi di breve termine

Obiettivi di lungo termine

## RIFERIMENTI DI MERCATO E PEER GROUP

Per l'Amministratore Delegato, la valutazione del posizionamento retributivo è effettuata rispetto al valore retributivo mediano dei CEO di società operanti nel settore Oil & Gas internazionale, con particolare riferimento alle attività upstream, in coerenza con la strategia aziendale di maggiore focalizzazione su tale attività. Il confronto con il valore retributivo mediano tiene conto delle differenze dimensionali tra le società del settore ed Eni, secondo il parametro della capitalizzazione di mercato. In particolare, il gruppo di società di riferimento è costituito da 10 società quotate, concorrenti di Eni a livello internazionale, rappresentative del settore a livello globale e con caratteristiche di business comparabili per attività e aree geografiche di riferimento, tenendo conto anche delle dimensioni aziendali (capitalizzazione, riserve, produzioni): *Apache, BP, Chevron, ConocoPhillips, Equinor, ExxonMobil, Marathon Oil, Occidental (in sostituzione di Anadarko a seguito della fusione con la stessa), Shell e Total*.

Coerentemente a questa impostazione, tale Peer Group è anche utilizzato per la comparazione relativa dei risultati di Eni nell'ambito del Piano di Incentivazione di Lungo Termine di tipo azionario; pertanto i criteri di individuazione hanno richiesto di considerare esclusivamente le società che pubblicano dati sul parametro NPV delle Riserve Certe confrontabili con Eni, facendo riferimento alla metodologia di calcolo definita dalla SEC.

Per la Presidente e gli Amministratori non esecutivi la valutazione del posizionamento retributivo è effettuata, con riferimento a ruoli omologhi, rispetto al gruppo "Top Italia" composto dalle principali società quotate del FTSE Mib (*Assicurazioni Generali, Atlantia, Enel, Intesa Sanpaola, Leonardo, Mediaset, Mediobanca, Poste Italiane, Prysmian, Snam, Terna, TIM, Unicredit*).

Per i Dirigenti con responsabilità strategiche, la valutazione del posizionamento retributivo è effettuata con riferimento a ruoli di medesimo livello di responsabilità e complessità manageriale rispetto ai mercati nazionali e internazionali del settore industriale.

I confronti retributivi sono stati effettuati con il supporto delle società di consulenza Mercer, Willis Towers Watson e Korn Ferry.

Amministratore Delegato

Presidente e Amministratori non esecutivi

Dirigenti con responsabilità strategiche

## Destinatari della politica

### PRESIDENTE DEL CONSIGLIO DI AMMINISTRAZIONE

Le Linee Guida di Politica sulla Remunerazione 2020-2023 per il Presidente prevedono un riferimento massimo complessivo pari a 500.000 euro, comprensivo del compenso annuale per le deleghe e dell'emolumento per la carica stabilito dall'Assemblea. Il compenso per le deleghe potrà essere eventualmente rimodulato da parte del nuovo Consiglio di Amministrazione in relazione alle deleghe conferite<sup>26</sup> e al profilo del soggetto designato, tenuto conto delle evidenze dei benchmark retributivi e del compenso stabilito dall'Assemblea per la carica.

Inoltre sono previste forme di copertura assicurativa per i rischi di morte e invalidità permanente da infortunio e malattia professionale ed extraprofessionale.

Compensi definiti in misura fissa

[26] Deleghe non operative nel mandato 2017-2020, relative allo svolgimento di un ruolo di garanzia nell'ambito del sistema dei controlli interni, con la gestione, in particolare, del rapporto gerarchico del responsabile della funzione Internal Audit nei confronti del Consiglio. La Presidente svolge inoltre le funzioni statutarie di rappresentanza, gestendo i rapporti istituzionali in Italia della Società in condivisione con l'Amministratore Delegato.

Non sono previsti specifici trattamenti di fine mandato o indennità in caso di dimissioni e/o scioglimento anticipato del mandato<sup>27</sup>.

Compensi per la partecipazione ai Comitati Consiliari

## AMMINISTRATORI NON ESECUTIVI

Le Linee Guida di Politica per la Remunerazione 2020-2023 per gli Amministratori non esecutivi e/o indipendenti prevedono il mantenimento dei compensi annui aggiuntivi<sup>28</sup> previsti per il mandato 2017-2020 per la partecipazione ai Comitati Consiliari, eventualmente rimodulabili in relazione a cambiamenti nell'articolazione dei Comitati consiliari e del relativo impegno, tenuto conto delle evidenze dei benchmark retributivi nonché delle competenze e professionalità richieste per lo svolgimento degli incarichi:

- per il Comitato Controllo e Rischi un compenso pari a 70.000 euro per il Presidente e a 50.000 euro per gli altri membri;
- per il Comitato Remunerazione e il Comitato Sostenibilità e Scenari, un compenso pari a 50.000 euro per il Presidente e a 35.000 euro per gli altri membri;

per il Comitato per le Nomine un compenso pari a 40.000 euro per il Presidente e a 30.000 euro per gli altri membri.

Per gli Amministratori non esecutivi non sono previsti specifici trattamenti di fine mandato o indennità in caso di dimissioni e/o scioglimento anticipato del mandato<sup>29</sup>.

## COLLEGIO SINDACALE

La nuova normativa prevede che la Politica sulla remunerazione definisca anche i criteri per la determinazione dei compensi del Collegio Sindacale (che restano di competenza assembleare, ai sensi dell'Art. 2402 c.c.).

Tali compensi tengono conto dell'impegno richiesto (n. riunioni e durata media), delle competenze necessarie per lo svolgimento degli incarichi nonché dei benchmark retributivi con le principali Società quotate in Italia.

Tenuto anche conto che Eni è una società quotata al New York Stock Exchange, si propone di valutare un incremento, per il mandato 2020-2023, dei compensi che tenga conto delle attività svolte dal Collegio Sindacale e delle attività aggiuntive effettuate anche in qualità di Audit Committee ai fini degli adempimenti SEC.

## AMMINISTRATORE DELEGATO E DIRETTORE GENERALE

Le linee guida per il mandato 2020-2023 considerano come riferimento complessivo massimo potenziale la retribuzione massima prevista nel mandato 2017-2020, rimodulabile in relazione alle sfide strategiche e al profilo di competenze/esperienze del soggetto designato, tenuto conto dei benchmark retributivi.

## REMUNERAZIONE FISSA

Per la Remunerazione Fissa (RF) il riferimento massimo per il mandato 2020-2023 è pari a 1.600.000 euro, eventualmente riducibile in caso di modifica degli attuali ruoli, relative deleghe e rapporti di lavoro, nonché in relazione al profilo del soggetto designato. Tale retribuzione assorbe i compensi eventualmente spettanti per la partecipazione ai Consigli di Amministrazione di società partecipate e/o controllate da Eni. In caso di attribuzione del ruolo di Direttore Generale con rapporto di lavoro dirigenziale, l'Amministratore Delegato sarà, inoltre, destinatario delle indennità spettanti per le trasferte, effettuate in ambito nazionale e all'estero, in linea con quanto previsto dal contratto collettivo nazionale di lavoro applicabile ai dirigenti delle aziende industriali (in seguito "CCNL di riferimento") e dagli accordi integrativi aziendali.

Livello massimo RF invariato rispetto al precedente mandato

[27] In considerazione del rinvio alla presente Relazione, contenuto nella Relazione sul Governo Societario e gli Assetti proprietari 2019, disponibile nella sezione "Chi siamo/Governance" del sito internet della Società, tali informazioni sono rese anche ai sensi dell'Art. 123-bis, comma 1, lett. i) del TUF (Accordi tra la società e gli amministratori, i componenti del consiglio di gestione o di sorveglianza, che prevedono indennità in caso di dimissioni o licenziamento senza giusta causa o se il loro rapporto cessa a seguito di un'offerta pubblica di acquisto).

[28] Tali compensi integrano quelli che saranno stabiliti dall'Assemblea del 13 maggio 2020 per la remunerazione degli Amministratori, pari a 80.000 euro lordi annui nel mandato 2017-2020.

[29] Informazioni rese anche ai sensi dell'Art. 123-bis, comma 1, lett. i) del TUF, secondo quanto precisato alla precedente nota 27.

## REMUNERAZIONE VARIABILE: INCENTIVAZIONE DI BREVE TERMINE CON DIFFERIMENTO

Le linee guida di politica per il nuovo mandato prevedono il mantenimento del Piano di Incentivazione di Breve Termine con differimento, già approvato dall'Assemblea del 13 aprile 2017 nell'ambito delle Linee Guida di Politica di Remunerazione definite per il mandato 2017-2020.

### Condizioni di Performance

L'incentivo di breve termine con differimento 2020 è collegato al raggiungimento degli obiettivi 2019 deliberati dal Consiglio del 14 marzo 2019.

La consuntivazione degli obiettivi è effettuata al netto degli effetti delle variabili esogene (ad esempio i prezzi Oil & Gas, il tasso di cambio euro/dollaro), in applicazione di una metodologia di analisi degli scostamenti predeterminata e approvata dal Comitato Remunerazione.

Gli obiettivi 2020, deliberati dal Consiglio del 18 marzo 2020 ai fini dell'incentivazione variabile di breve termine con differimento 2021, prevedono il mantenimento di una struttura focalizzata su traguardi essenziali, coerenti con gli indirizzi definiti nel Piano Strategico e bilanciati rispetto alle prospettive dei diversi stakeholder. I parametri di performance sono strettamente connessi alla strategia aziendale, in quanto orientati a misurare il raggiungimento degli obiettivi annuali in un'ottica di sostenibilità nel medio-lungo termine. Il valore di ciascun obiettivo a livello di risultato target è allineato al valore di budget. La struttura e il peso dei diversi obiettivi sono rappresentati nella tabella 4.

**TABELLA 4 – OBIETTIVI 2020 AI FINI DEL PIANO DI INCENTIVAZIONE DI BREVE TERMINE CON DIFFERIMENTO**

RISULTATI ECONOMICO-FINANZIARI (25%)	RISULTATI OPERATIVI E SOSTENIBILITÀ DEI RISULTATI ECONOMICI (25%)	SOSTENIBILITÀ AMBIENTALE E CAPITALE UMANO (25%)	EFFICIENZA E SOLIDITÀ FINANZIARIA (25%)
<b>INDICATORI</b> Earning Before Tax (12,5%) Free cash flow (12,5%)	<b>INDICATORI</b> Produzione idrocarburi (12,5%) Risorse esplorative (12,5%)	<b>INDICATORI</b> Intensità emissioni GHG (12,5%) Severity Incident Rate (12,5%)	<b>INDICATORI</b> ROACE adjusted (12,5%) Net Debt/EBITDA adjusted (12,5%)
<b>LEVE</b> Espansione dell'upstream Rafforzamento nel Gas & Power Resilienza nel downstream Green business	<b>LEVE</b> Modello fast track Crescita acreage esplorativo Diversificazione	<b>LEVE</b> Decarbonizzazione HSE e sostenibilità	<b>LEVE</b> Disciplina finanziaria Efficienza dei costi operativi e G&A Ottimizzazione del capitale circolante

In particolare:

- gli indicatori **Earning Before Taxes (EBT)** e **Free Cash Flow (FCF)**, rappresentano una misura della capacità di Eni di garantire la redditività delle proprie attività e di assicurare flussi di cassa sufficienti a ripagare gli investimenti e i dividendi, anche a fronte di scenari particolarmente sfidanti. A tal proposito Eni punta ad una continua espansione dei propri business: nell'upstream, attraverso una mirata strategia esplorativa ed un modello dual exploration che consente una monetizzazione anticipata delle riserve, nonché una crescita organica della produzione, generata a costi particolarmente competitivi; nel mid-downstream punta ad un rafforzamento grazie all'espansione del portafoglio GNL e della base clienti retail e nel downstream ad una costante ottimizzazione dell'assetto industriale e allo sviluppo dei green business;
- gli indicatori upstream della **produzione di idrocarburi** e delle **risorse esplorative** misurano l'efficienza operativa di una strategia che fa leva sul continuo rimpiazzo del portafoglio risorse e la sua piena valorizzazione attraverso il modello di "dual exploration" e l'accelerata messa in produzione "fast track" delle scoperte esplorative;
- gli **indicatori di intensità delle emissioni GHG (CO<sub>2</sub>eq)** e **Severity Incident Rate (SIR)** riflettono le priorità di Eni in ambito HSE e la centralità dell'impegno nella tutela dell'ambiente e della sicurezza delle persone.

In particolare, nell'ambito della strategia di decarbonizzazione, Eni punta (i) alla riduzione dell'impatto carbonico delle proprie attività, partendo dalle emissioni dirette upstream, dalle emissioni da fuggitive e dall'annullamento del gas flaring di processo; (ii) al mantenimento di un portafoglio a basso contenuto carbonico e resiliente ai diversi scenari; (iii) allo sviluppo dei green business ed al continuo focus sulla ricerca. Tali azioni sono consistenti con l'obiettivo definito per il 2025 e comunicato agli investitori.

Per quanto riguarda il SIR, la minimizzazione dei rischi e la prevenzione sono elementi fondanti dell'operatività di Eni, che si impegna a garantire un miglioramento continuo della sicurezza di tutti gli ope-

Obiettivi economico-finanziari

Obiettivi operativi e sostenibilità dei risultati economici

Obiettivi di sostenibilità ambientale e capitale umano

Obiettivi di efficienza  
e solidità finanziaria

eratori e trasmette anche questa priorità nella valutazione delle performance del Top Management. In particolare, l'utilizzo del SIR mira a focalizzare l'impegno di Eni sulla riduzione degli incidenti più gravi, in quanto calcola la frequenza di infortuni totali registrabili rispetto al numero di ore lavorate, attribuendo ad essi pesi crescenti con il livello di gravità dell'incidente;

- gli indicatori **ROACE** e **Debt/EBITDA** rappresentano una misura della disciplina finanziaria e della qualità della struttura patrimoniale e reddituale della società, che si traduce in una selezione opportuna degli investimenti, nell'efficienza e nel controllo dei costi e nella loro rapida remunerazione. Tutte queste azioni consentono il rafforzamento della resilienza aziendale anche a bassi scenari.

Meccanismi e livelli di  
incentivazione invariati

#### Meccanismi e livelli di incentivazione

In coerenza con i principi generali di politica retributiva, il Piano IBT con differimento prevede le medesime caratteristiche degli anni precedenti, di seguito illustrate. Ciascun obiettivo è predeterminato e misurato secondo la scala di risultato 70÷150 punti (target=100), in rapporto al peso a essi assegnato (al di sotto dei 70 punti il risultato di ciascun obiettivo è considerato pari a zero). Ai fini dell'incentivazione è definita una soglia minima di risultato complessivo pari a 85 punti. In considerazione dell'esigenza di promuovere iniziative di sviluppo del business, è inoltre previsto che al punteggio complessivo della scheda di performance possa essere applicato un coefficiente pari a 1,1, in caso di realizzazione di operazioni di evoluzione del portafoglio non previste a budget, se riconosciute dal Consiglio di Amministrazione, al momento della loro approvazione, come operazioni di particolare rilevanza ai fini dell'attuazione delle linee strategiche del Piano 2020-2023 e ritenute dal Comitato Remunerazione rilevanti anche ai fini della performance annuale. Il punteggio massimo della scheda di performance non potrà in ogni caso superare i 150 punti.

L'**incentivo totale** (IT) è calcolato secondo la seguente formula.

$$IT = RF \times I_{\text{Target}} \times M$$

dove RF è la remunerazione fissa complessiva e  $I_{\text{Target}}$  è la percentuale di incentivazione a livello di risultato target (per l'Amministratore Delegato è pari al 150% della RF), mentre M è il moltiplicatore collegato al risultato complessivo conseguito, come riportato nel grafico sottostante.

GRAFICO 10 - MOLTIPLICATORE IBT TOTALE

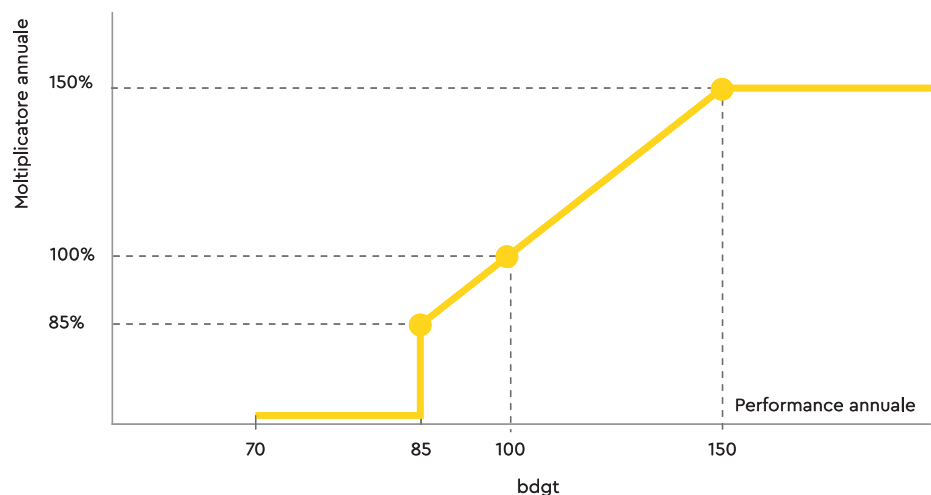

L'Incentivo totale viene ripartito in:

- 1) un **Incentivo annuale** ( $I_A$ ) pari al 65% dell'incentivo totale, erogato nell'anno successivo a quello cui si riferisce il risultato conseguito.

Incentivo annuale erogabile  
nell'anno

$$I_A = IT \times 65\%$$

I valori dell'incentivo annuale, in funzione del risultato annuale conseguito, sono riportati nella tabella sottostante<sup>30</sup>.

**TABELLA 5 – LIVELLI QUOTA INCENTIVO EROGABILE NELL'ANNO**

Performance annuale	<85	85 soglia	100 target	150 max
Incentivo annuale (in % della Rem. Fissa)	0%	83%	98%	146%

2) un **Incentivo differito** ( $I_D$ ) pari al 35% dell'incentivo totale:

$$I_D = IT \times 35\%$$

Incentivo differito sottoposto ad ulteriori condizioni di performance nel triennio

sottoposto a ulteriori condizioni di risultato in un periodo di maturazione triennale, secondo il grafico sotto riportato ed erogabile l'anno successivo a tale periodo.

**GRAFICO 11 – TIMELINE DELLA QUOTA IBT DIFFERITA**



L'incentivo differito erogabile ( $I_{DE}$ ) è determinato secondo la seguente formula:

$$I_{DE} = I_D \times M_D$$

Scala di performance e moltiplicatore medio triennale

dove  $M_D$  rappresenta il moltiplicatore finale dato dalla media dei moltiplicatori annuali determinati sulla base del risultato complessivo conseguito da Eni in ciascun anno, come rappresentato nel grafico sottostante, nel periodo di maturazione triennale.

**GRAFICO 12 – MOLTIPLICATORE QUOTA IBT DIFFERITA**

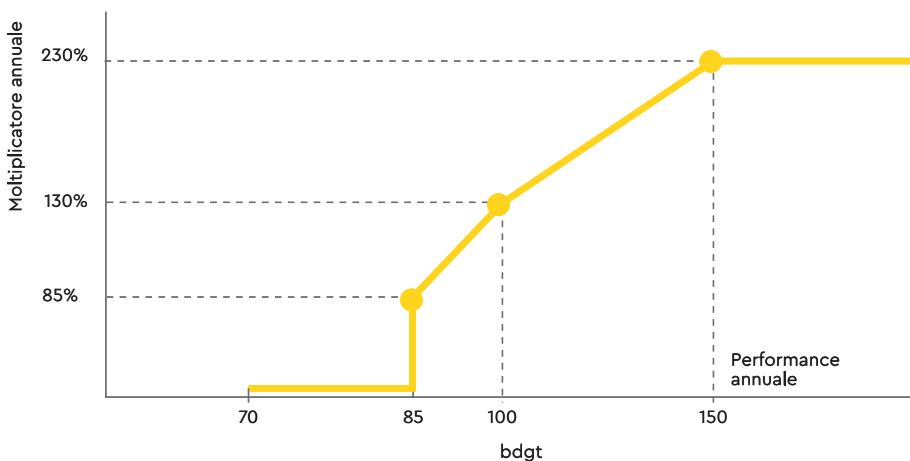

[30] I valori dell'incentivo annuale in % della Remunerazione fissa riportati in tabella sono calcolati come segue:

- Soglia: 83% = 65% x (150% x 85%)
- Target: 98% = 65% x (150% x 100%)
- Max: 146% = 65% x (150% x 150%)

I valori dell'incentivo differito erogabile, in funzione dei risultati conseguiti nel periodo di maturazione, sono riportati nella tabella sottostante<sup>31</sup>.

**TABELLA 6 – LIVELLI QUOTA DIFFERITA EROGABILE**

Performance media triennale	<85	85 soglia	100 target	150 max
Incentivo differito (in % della Rem. Fissa)	0%	38%	68%	181%

**REMUNERAZIONE VARIABILE: INCENTIVAZIONE DI LUNGO TERMINE DI TIPO AZIONARIO**

In relazione all'attuazione nel 2019 della terza ed ultima attribuzione del Piano ILT azionario 2017-2019, è stato definito un nuovo Piano ILT azionario 2020-2022 con le medesime finalità del precedente, volte ad allineare l'azione manageriale agli interessi degli stakeholder. Il nuovo Piano ILT azionario mantiene caratteristiche analoghe al precedente e i medesimi livelli di incentivazione massima ed è stato elaborato sulla base degli orientamenti degli Investitori Istituzionali e Proxy Advisor e delle evidenze del benchmark con il Peer Group Eni. Il Piano, come il precedente, prevede tre attribuzioni annuali a decorrere dal 2020 ciascuna con periodo di maturazione triennale secondo il grafico sotto riportato.

**GRAFICO 13 – TIMELINE DEL PIANO ILT AZIONARIO**



**Obiettivi del Piano ILT azionario**

**Condizioni di performance**

Per quanto riguarda le condizioni di performance i parametri del precedente Piano, valutati in termini relativi verso il Peer Group, sono stati integrati con quattro nuovi parametri di tipo assoluto valutati nell'intero triennio, in un'ottica di miglior bilanciamento degli obiettivi secondo le diverse prospettive degli stakeholder e al fine di supportare l'attuazione del Piano Strategico. Tali obiettivi e i relativi pesi sono articolati come segue:

- 1) 25% **Obiettivo di Mercato**: collegato al Total Shareholder Return (relativo)
- 2) 20% **Obiettivo Industriale**: Net Present Value delle Riserve Certe (relativo)
- 3) 20% **Obiettivo Economico-Finanziario**: Free Cash Flow Organico (assoluto)
- 4) 35% **Obiettivi di Sostenibilità Ambientale e Transizione Energetica**, articolato come segue:
  - 4.1) 15% **Obiettivo di Decarbonizzazione**: Intensità Emissioni di CO<sub>2</sub>eq (assoluto)
  - 4.2) 10% **Obiettivo di Transizione Energetica**: Sviluppo Generazione Elettrica da Fonti Rinnovabili (assoluto)
  - 4.3) 10% **Obiettivo di Economia Circolare**: Realizzazione di Progetti rilevanti nell'ambito dei biocarburanti (assoluto)

Per i due parametri di tipo relativo il Peer Group di riferimento è quello già descritto nel paragrafo "Riferimenti di Mercato e Peer Group" (*Apache, BP, Chevron, ConocoPhillips, Equinor, ExxonMobil, Marathon Oil, Occidental, Shell e Total*).

Di seguito si riporta la descrizione dei singoli parametri:

- 1) Differenza tra il TSR del Titolo Eni e il TSR dell'indice FTSE Mib di Borsa Italiana, corretto per l'indice di correlazione di Eni, confrontata con le analoghe differenze per ciascuna società del Peer Group, come riportato nella seguente formula:

$$TSR_{SOC} - (TSR_{IB} \times \rho_{SOC,IB})$$

Dove:

TSR<sub>SOC</sub>: TSR di Eni o di una delle società del Peer Group;

TSR<sub>IB</sub>: TSR dell'Indice di Borsa di riferimento della società per cui si è calcolato il TSR<sub>SOC</sub>;

[31] I valori dell'incentivo differito in % della Remunerazione fissa riportati in tabella sono calcolati come segue:

- Soglia: 38% = 35% x (150% x 85%) x 85
- Target: 68% = 35% x (150% x 100%) x 130
- Max: 181% = 35% x (150% x 150%) x 230

$\rho_{\text{soc,IB}}$ : Indice di Correlazione tra i rendimenti del titolo della società e i rendimenti del mercato di riferimento (FTSE Mib, S&P 500, FTSE 100, CAC 40, AEX, OBX).

Tale indicatore consente di neutralizzare i potenziali effetti sul TSR di ciascuna società dell'andamento dei rispettivi mercati azionari di riferimento. Tale neutralizzazione è effettuata tenendo conto del grado di correlazione esistente tra titolo e mercato nello stesso periodo triennale, attraverso l'indice di correlazione.

- 2) Net Present Value delle riserve certe (NPV) misurato in termini di valore unitario annuale (\$/boe) vs. Peer Group, con risultato finale pari alla media dei risultati annuali nel triennio.  
Per i due parametri di tipo relativo il Peer Group di riferimento è quello già descritto nel paragrafo "Riferimenti di Mercato e Peer Group" (*Apache, BP, Chevron, ConocoPhillips, Equinor, ExxonMobil, Marathon Oil, Occidental, Shell e Total*).
- 3) Free Cash Flow organico cumulato nel triennio di riferimento consuntivato rispetto all'omologo valore cumulato previsto nei primi 3 anni del Piano Strategico approvato dal Consiglio di Amministrazione nell'anno di attribuzione e mantenuto invariato nel periodo di performance. La consuntivazione del Free Cash Flow viene effettuata al netto degli effetti delle variabili esogene, in applicazione di una metodologia di analisi degli scostamenti predeterminata e approvata dal Comitato Remunerazione, allo scopo di valorizzare l'effettiva performance aziendale derivante dall'azione del management.
- 4) Sviluppo Generazione Elettrica da Fonti Rinnovabili, misurato in termini di Megawatt di capacità installata al termine del triennio di performance, rispetto all'omologo valore previsto al 3° anno del Piano Strategico approvato dal Consiglio di Amministrazione nell'anno di attribuzione e mantenuto invariato nel periodo di performance.
- 5) Obiettivo di Decarbonizzazione: misurato come valore consuntivato a fine triennio dell'Intensità delle Emissioni di GHG (tCO<sub>2</sub>eq/kboe) relative alla produzione upstream in cui Eni è operatore, rispetto all'omologo valore previsto al 3° anno del Piano Strategico approvato dal Consiglio di Amministrazione nell'anno di attribuzione e mantenuto invariato nel periodo di performance.
- 6) Obiettivo di Economia Circolare: misurato in termini di stato avanzamento di tre progetti rilevanti nell'ambito dei biocarburanti rispetto allo stato avanzamento previsto al 3° anno del Piano Strategico approvato dal Consiglio di Amministrazione nell'anno di attribuzione e mantenuto invariato nel periodo di performance.

Maggiori dettagli sulle modalità di definizione e consuntivazione degli obiettivi e sui relativi livelli di performance soglia, target e massimo, sono riportati nel Documento Informativo del Piano, redatto ai sensi della normativa Consob ai fini dell'approvazione in Assemblea e pubblicato sul sito della Società.

#### Meccanismi e livelli di incentivazione

Il numero delle azioni attribuite è calcolato secondo la seguente formula:

$$\text{n. Azioni attribuite} = \frac{\text{RF} \times I_{\text{Target}}}{\text{Prezzo}_{\text{Attr}}}$$

dove RF è la remunerazione fissa complessiva,  $I_{\text{target}}$  è la percentuale di incentivazione a livello di risultato target (il cui valore di riferimento per l'Amministratore Delegato è pari al 150% della RF) e il Prezzo<sub>Attr</sub> è il prezzo di attribuzione calcolato come media dei prezzi ufficiali giornalieri (fonte Bloomberg) registrati nei 4 mesi antecedenti il mese in cui il Consiglio di Amministrazione approva annualmente il Regolamento del Piano e l'attribuzione per l'Amministratore Delegato.

L'assegnazione delle azioni al termine del triennio di maturazione viene determinata, secondo la seconda formula:

$$\text{n. Azioni assegnate} = \text{n. Azioni attribuite} \times M_f$$

dove  $M_f$  è il moltiplicatore finale pari alla media ponderata dei moltiplicatori di ciascun parametro.

Per i parametri di tipo relativo (parametro collegato al TSR e NPV delle riserve certe) ciascun moltiplicatore potrà essere compreso tra zero e 180%, con soglia collocata a livello di posizionamento mediano, secondo la tabella riportata di seguito.

Scale di performance  
e moltiplicatore

TABELLA 7 – SCALA DI PERFORMANCE – MOLTIPLICATORE

Posizione nel ranking										
1°	2°	3°	4°	5°	6°	7°	8°	9°	10°	11°
Moltiplicatore										
180%	160%	140%	120%	100%	80%	0%	0%	0%	0%	0%

Posizionamento mediano

Per i parametri di tipo assoluto (FCF, Obiettivi di Decarbonizzazione, Transizione Energetica e Economia Circolare) il risultato sarà valutato sulla base di un moltiplicatore parziale variabile tra zero e 180% calcolato in funzione della performance, secondo il seguente grafico:

GRAFICO 14 – SCALA DI PERFORMANCE ASSOLUTA – MOLTIPLICATORE

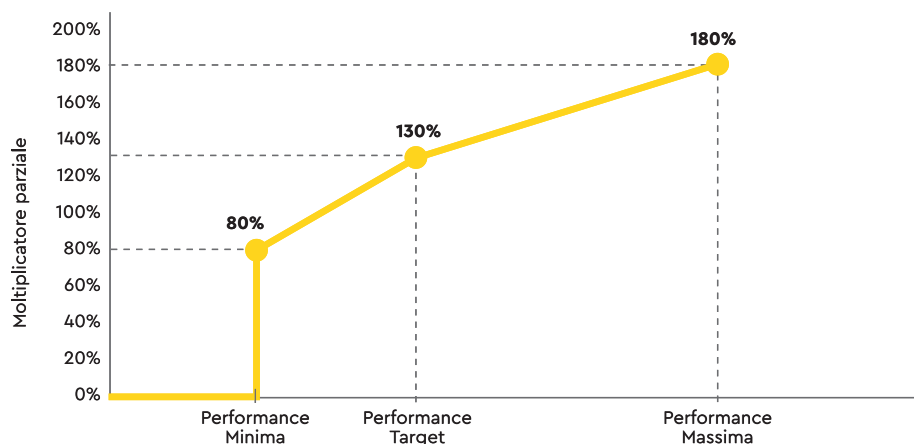

Nella tabella seguente sono riportati i livelli soglia, target e massimo del controvalore monetario delle azioni (in percentuale della remunerazione fissa) assegnabili all'Amministratore Delegato al termine del periodo di maturazione, al netto della variazione della quotazione del titolo nel medesimo periodo<sup>32</sup>.

TABELLA 8 – LIVELLI DEL CONTROVALORE DELLE AZIONI ASSEGNATE

Performance media ponderata triennale	<40	40 soglia <sup>(a)</sup>	116,5 target	180 max
Controvalore Azioni (in % della Rem. Fissa)	0%	60%	174,75%	270%

(a) Soglia superabile ad esempio in caso di raggiungimento del risultato a livello minimo per tutti i parametri di tipo assoluto (Free Cash Flow e decarbonizzazione, transizione energetica ed economia circolare).

Il Regolamento del Piano prevede per l'Amministratore Delegato in carica e per i Dirigenti in servizio, che una quota del 50% delle azioni assegnate al termine di maturazione resti vincolata per un periodo di 1 anno dalla data di assegnazione.

Per l'Amministratore Delegato, nei casi di cessazione anticipata del rapporto dovuta a dimissioni dall'incarico non giustificata da una riduzione essenziale delle deleghe o di licenziamento per giusta causa, decadono tutti i diritti all'assegnazione.

Nei casi di cessazione del rapporto connessi alla scadenza del mandato amministrativo e al suo mancato rinnovo, l'assegnazione delle Azioni Eni di ciascuna attribuzione avverrà pro-rata rispetto al periodo di permanenza nella carica, secondo i risultati di performance consuntivati nello stesso periodo.

Meccanismi di pro-rata in caso di risoluzione consensuale dell'AD

[32] I valori di incentivazione in % della Remunerazione fissa riportati in tabella sono calcolati come segue:

- Soglia: 60% = 150% x 40%
- Target: 174,75% = 150% x 116,5%
- Max: 270% = 150% x 180%



## BENEFICI NON MONETARI

Sono previste forme di copertura assicurativa per i rischi di morte e invalidità permanente da infortunio e malattia professionale ed extraprofessionale.

Inoltre, sono previste forme di previdenza complementare e assistenza sanitaria anche a livello internazionale in linea o equivalenti con quelle applicate per i Dirigenti Eni (Fondo di previdenza complementare FOPDIRE<sup>33</sup> e Fondo di assistenza sanitaria integrativa FISDE<sup>34</sup>), nonché l'assegnazione di un'auto-vettura a uso promiscuo in linea con le politiche Eni stabilite per i Dirigenti.

## PAY MIX

Il pacchetto retributivo per l'Amministratore Delegato comprende una componente fissa, una componente variabile di breve termine ed una componente variabile di lungo termine, quest'ultima composta dalla quota differita dell'incentivo di breve termine e dall'incentivo di lungo termine azionario, valorizzata secondo le metodologie internazionali adottate per i confronti retributivi.

Il pay mix, calcolato considerando la retribuzione fissa come base cento, mantiene una significativa focalizzazione sulle componenti variabili, con netta prevalenza della componente di lungo termine, come evidenziato dal grafico riportato.

Pay mix con larga prevalenza della componente variabile di lungo termine

GRAFICO 15 – PAY MIX AD

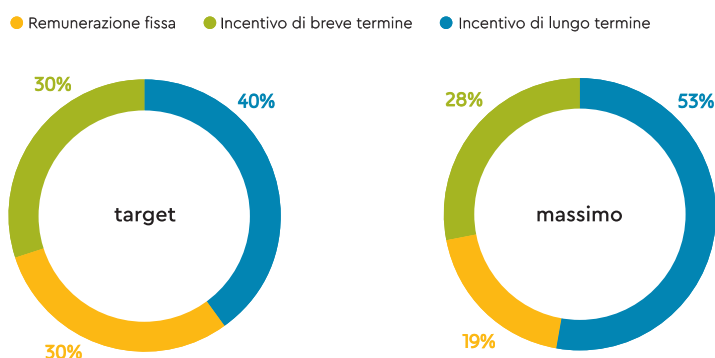

## TRATTAMENTI PREVISTI IN CASO DI CESSAZIONE DELLA CARICA O DI RISOLUZIONE DEL RAPPORTO DI LAVORO<sup>35</sup>

### Indennità di fine rapporto:

Per il ruolo di Amministratore Delegato: mantenimento di un'indennità in caso di cessazione anticipata del mandato e, eventualmente, di mancato rinnovo, di valore massimo pari a due annualità della remunerazione fissa.

Per l'eventuale ruolo di Direttore Generale: mantenimento di un'indennità, in caso di risoluzione consensuale del rapporto di lavoro, pari a quella prevista nell'attuale mandato (2 annualità della remunerazione fissa più incentivo di breve termine), che tiene conto delle tutele del CCNL Dirigenti che prevedono fino ad un massimo di tre annualità della remunerazione complessiva di fatto.

Coerenza con la Raccomandazione europea

### Patto di non concorrenza:

Nell'ambito del mandato 2020-2023 potrà essere definito un patto di non concorrenza, a tutela degli interessi della Società, attivabile ad esclusiva discrezione dal Consiglio di Amministrazione, attraverso l'esercizio di un diritto di opzione e con corrispettivo definito in relazione agli obblighi previsti dal Patto (durata e ampiezza dei vincoli su attività di business e Paesi), fino ad un massimo, per ciascun anno di vincolo, costituito dalla remunerazione fissa più una componente, determinata in funzione della media dei risultati del Piano IBT nel triennio precedente, variabile tra €500.000 (performance target) e €1.000.000 (performance massima). Il corrispettivo del diritto di opzione prevede un riferimento massimo pari a €300.000.

[33] Fondo pensione negoziale a contribuzione definita e a capitalizzazione individuale ([www.fopdire.it](http://www.fopdire.it)).

[34] Fondo che eroga rimborsi delle spese sanitarie in favore dei dirigenti in servizio, in pensione e dei loro familiari ([www.fisde-eni.it](http://www.fisde-eni.it)).

[35] Informazioni rese anche ai sensi dell'Art. 123-bis, comma 1, lett. i) del TUF, secondo quanto precisato alla precedente nota 27.

## DIRIGENTI CON RESPONSABILITÀ STRATEGICHE

Le Linee Guida di Politica retributiva per il mandato 2020-2023 per i Dirigenti con responsabilità strategiche non prevedono cambiamenti rispetto al precedente mandato, mantenendo strumenti retributivi strettamente coerenti con quelli dell'Amministratore Delegato, per meglio orientare e allineare l'azione manageriale agli obiettivi definiti nel Piano Strategico della Società, nonché con le previsioni e tutele stabilite dal CCNL Dirigenti.

In particolare per i Dirigenti con responsabilità strategiche si applicano i Piani di incentivazione variabile di breve termine con differimento e di incentivazione di lungo termine azionario previsti per l'Amministratore Delegato.

### REMUNERAZIONE FISSA

La remunerazione fissa è determinata in base al ruolo e alle responsabilità assegnate considerando un posizionamento graduato ed eventualmente anche inferiore rispetto ai limiti definiti dai riferimenti mediani dei mercati executive nazionali e internazionali per ruoli di analogo livello di responsabilità e complessità manageriale e può essere adeguata periodicamente, nell'ambito del processo annuale di revisione retributiva che interessa tutta la popolazione manageriale.

La Politica, in considerazione del contesto di riferimento e degli attuali andamenti di mercato, prevede criteri di revisione retributiva selettivi mantenendo comunque adeguati livelli di competitività e di motivazione. In particolare le azioni proposte riguarderanno interventi di adeguamento del fisso/una tantum per i titolari di posizioni che abbiano incrementato significativamente il perimetro di responsabilità o il livello di copertura del ruolo, nonché in considerazione di esigenze di fidelizzazione e di prestazioni qualitative eccellenti.

Inoltre, in qualità di Dirigenti Eni, i Dirigenti con responsabilità strategiche sono destinatari delle indennità spettanti per le trasferte effettuate, in ambito nazionale e all'estero, in linea con quanto previsto dal CCNL dirigenti di riferimento e dagli accordi integrativi aziendali.

### PIANI DI INCENTIVAZIONE VARIABILE

#### *Incentivazione variabile di breve termine con differimento*

Anche per il 2020 sarà attuato il Piano di Incentivazione di Breve Termine con differimento, già descritto per l'Amministratore Delegato.

Gli obiettivi dei Dirigenti con responsabilità strategiche sono declinati sulla base di quelli assegnati all'Amministratore Delegato secondo le stesse prospettive degli stakeholder nonché su obiettivi individuali, in coerenza con il perimetro di responsabilità del ruolo ricoperto e con quanto previsto nel Piano strategico della Società. Per i Dirigenti con responsabilità strategiche i livelli di incentivazione a target per il Piano di Incentivazione Variabile di Breve Termine restano differenziati per livello di responsabilità e complessità del ruolo fino ad un massimo pari al 100% della retribuzione fissa, con livelli massimi di incentivazione erogabili per la quota annuale e la quota differita pari rispettivamente al 98% e 121% della retribuzione fissa.

#### *Incentivazione variabile di lungo termine*

I Dirigenti con responsabilità strategiche partecipano al Piano di Incentivazione di Lungo Termine 2020-2023 di tipo azionario.

Il Piano, destinato a tutte le risorse manageriali critiche per il business, prevede tre attribuzioni annuali, a decorrere dal 2020, con le medesime condizioni di performance e caratteristiche già descritte per l'Amministratore Delegato.

Per i Dirigenti con responsabilità strategiche il controvalore delle azioni da attribuire ogni anno è differenziato per livello di ruolo fino a un massimo pari al 75% della retribuzione fissa, con un livello di assegnazione massimo corrispondente ad un controvalore pari al 135% della retribuzione fissa, calcolato con riferimento al prezzo di attribuzione delle azioni.

### BENEFICI NON MONETARI

Sono previste, nel rispetto della contrattazione nazionale e degli accordi integrativi aziendali per la dirigenza Eni, forme di copertura assicurativa a fronte del rischio morte e invalidità permanente da infortunio e malattia professionale ed extraprofessionale, l'iscrizione al Fondo di previdenza complementare (FOPDIRE), l'iscrizione al Fondo di assistenza sanitaria integrativa (FISDE), nonché l'assegnazione di un'autovettura a uso promiscuo e l'eventuale assegnazione di un alloggio in relazione a esigenze operative e di mobilità.

Retribuzione fissa differenziata  
per livello di responsabilità  
e complessità del ruolo

## PAY MIX

Il pay mix medio a livello target e massimo del pacchetto retributivo dei Dirigenti con responsabilità strategiche con applicazione del Piano di Breve Termine con differimento e del Piano di Lungo Termine azionario calcolati con le stesse metodologie di valorizzazione utilizzate per l'Amministratore Delegato, evidenzia il bilanciamento tra componente fissa e componenti variabili e, per queste ultime, un orientamento prevalente sul medio-lungo termine, in linea con le migliori prassi dei mercati di riferimento.

Bilanciamento tra fisso e variabile in relazione al livello di responsabilità e all'impatto sul business

GRAFICO 16 – PAY MIX DIRS

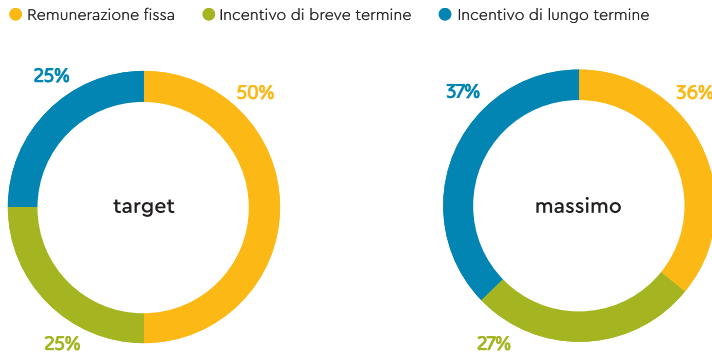

## TRATTAMENTI PREVISTI IN CASO DI RISOLUZIONE CONSENSUALE DEL RAPPORTO DI LAVORO

Per i Dirigenti con responsabilità strategiche, come per tutti i dirigenti Eni, sono previste le spettanze di fine rapporto stabilite dalla legge e dal CCNL di riferimento ed eventuali trattamenti concordati individualmente secondo i criteri stabiliti da Eni per i casi di esodo agevolato, nei limiti delle tutele previste dal medesimo CCNL ed in coerenza con il criterio applicativo (6.C.1. lett. g) del Codice di Autodisciplina. Tali criteri tengono conto del ruolo ricoperto e/o dell'età anagrafica e pensionabile del Dirigente al momento della risoluzione del rapporto, nonché della retribuzione percepita annualmente. Qualora siano presenti elevati rischi concorrenziali e di contenzioso, connessi alla criticità del ruolo ricoperto dal Dirigente, possono essere stipulati specifici accordi inclusivi di patti di non concorrenza, quest'ultimi con corrispettivi definiti in relazione alla retribuzione percepita e alle condizioni richieste di ampiezza, durata e vigenza del patto.

## Sezione II – Compensi e altre informazioni

### Attuazione politiche retributive 2019

L'attuazione della politica retributiva 2019 verso gli Amministratori e i Dirigenti con responsabilità strategiche, secondo quanto verificato dal Comitato Remunerazione in occasione della valutazione periodica prevista dal Codice di Autodisciplina, è risultata coerente con la Politica sulla Remunerazione 2019, approvata dal Consiglio di Amministrazione in data 14 marzo 2019, tenuto conto di quanto previsto dalle deliberazioni assunte dal Consiglio di Amministrazione il 13 aprile 2017 e il 19 giugno 2017, rispettivamente sui compensi degli Amministratori non esecutivi chiamati a far parte dei Comitati consiliari e sulla definizione della remunerazione degli Amministratori con deleghe.

### CONSUNTIVAZIONE RISULTATI 2018 AI FINI DEGLI INCENTIVI EROGATI E/O ATTRIBUITI NEL 2019

In questo paragrafo si fornisce la consuntivazione dei risultati 2018, approvata dal Consiglio di Amministrazione del 14 marzo e del 30 maggio 2019 ai fini degli incentivi erogati e/o attribuiti nel 2019 in favore dell'Amministratore Delegato e Direttore Generale e degli altri Dirigenti con responsabilità strategiche.

### PIANO DI INCENTIVAZIONE DI BREVE TERMINE CON DIFFERIMENTO (IBT) 2019

Il Piano IBT 2019 prevede, a fronte della consuntivazione dei risultati riguardanti gli obiettivi definiti per il 2018, la maturazione di un incentivo articolato in una quota pari al 65%, erogabile nel 2019, e in una quota differita pari al 35%, attribuibile nel 2019 e sottoposta alle condizioni di performance stabilite dal Piano in un periodo di maturazione triennale.

In particolare, i risultati consuntivati per gli obiettivi assegnati nel 2018 all'Amministratore Delegato e Direttore Generale, sono stati approvati dal Consiglio, su proposta del Comitato Remunerazione, nella riunione del 14 marzo 2019 e hanno condotto alla determinazione di un punteggio pari a 127 punti nella scala di misurazione utilizzata, che prevede un risultato target e massimo rispettivamente pari a 100 e 150 punti. La tabella riporta i pesi e il livello di risultato raggiunto da ciascun obiettivo.

TABELLA 9 – CONSUNTIVAZIONE OBIETTIVI 2018

Parametri di performance	Peso %	Risultato	Unità di misura	Minimo 70	Centrale 100	Massimo 130	Over performance 150	Punteggio performance	Punteggio ponderato
<b>i. Risultati economico finanziari</b>	<b>25,0</b>								<b>37,6</b>
EBT (Earning Before Tax) adjusted	12,5	10,5	€ mld					150,0	18,8
Free cash flow	12,5	6,7	€ mld					148,0	18,8
<b>ii. Risultati operativi e sostenibilità dei risultati economici</b>	<b>25,0</b>								<b>25,3</b>
Produzione idrocarburi	12,5	1.851	kboed					70,0	8,7
Risorse esplorative aggiunte	12,5	622	mIn boe					133,1	16,6
<b>iii. Sostenibilità ambientale e capitale umano</b>	<b>25,0</b>								<b>27,8</b>
Severity Incident Rate (SIR) - dipendenti e contrattisti ponderato	12,5	49	(*)					72,0	9,0
Indice emissioni CO <sub>2</sub> /produzioni UPS	12,5	21,4	tCO <sub>2</sub> eq/kboe					150,0	18,8
<b>iv. Efficienza e solidità finanziaria</b>	<b>25,0</b>								<b>36,4</b>
ROACE (Return On average Capital Employed) adjusted	12,5	8,5	%					150,0	18,8
Net Debt/EBITDA adjusted	12,5	0,44	indice					141,0	17,6
<b>Totale</b>	<b>100,0</b>								<b>127,1</b>

(\*) [infortuni totali registrabili ponderati per livello gravità dell'incidente/Ore lavorate] x 1.000.000.

La consuntivazione degli obiettivi è stata effettuata al netto degli effetti delle variabili esogene (ad esempio i prezzi Oil & Gas, il tasso di cambio euro/dollaro), in applicazione di una metodologia di analisi degli scostamenti predeterminata e approvata dal Comitato Remunerazione. Di seguito si riportano le principali evidenze per ciascun obiettivo:

- EBT: significativo miglioramento del risultato conseguito attraverso azioni di riduzione costi in particolare nel settore upstream e di ottimizzazioni su margini e volumi nei settori mid-downstream anche grazie agli effetti della ristrutturazione del portafoglio di attività.
- Free cash flow: conseguito un livello particolarmente elevato grazie al significativo miglioramento dei risultati economici, nonché alle azioni di ottimizzazione del capitale circolante.
- Produzione idrocarburi: nonostante gli elevati livelli di produzione raggiunti nel 2018, in considerazione degli elevati target previsti, il risultato di performance è stato penalizzato dalla minore domanda di gas per temi geopolitici e commerciali in Libia, Venezuela e Ghana e le fermate non programmate in US, Norvegia e Nigeria.
- Risorse esplorative: sono state aggiunte rilevanti risorse esplorative, principalmente in Egitto, Cipro, Norvegia, Angola, Nigeria, Messico e Indonesia per oltre 0,6 miliardi boe che confermano il focus sull'attività esplorativa a garanzia della crescita organica.
- Severity Incident Rate (SIR) Indice Frequenza Infortuni Totali Registrabili di dipendenti e contrattisti per milione di ore lavorate in cui gli infortuni vengono pesati in base alla gravità: risulta in aumento in relazione al verificarsi di alcuni infortuni di maggiore gravità.
- Emissioni CO<sub>2</sub>/produzione upstream operata: l'indice è stato ridotto del 6% vs. 2017 grazie alla riduzione delle emissioni da flaring e al maggior contributo produttivo di progetti con intensità emissiva inferiore rispetto alla media di portafoglio.
- ROACE: il risultato è stato conseguito principalmente attraverso il miglioramento dei risultati economici.
- Debt/EBITDA: il risultato è stato conseguito attraverso il miglioramento dei risultati finanziari.

#### PIANO DI INCENTIVAZIONE MONETARIA DIFFERITA (IMD) 2015-2017

##### Erogazione IMD 2016

Il Piano IMD 2015-2017 prevede 3 attribuzioni annuali, per la seconda delle quali (2016) il Consiglio di Amministrazione nella riunione del 14 marzo 2018, su verifica e proposta del Comitato Remunerazione, ha deliberato un risultato di EBT Eni 2018 al livello massimo, determinando un moltiplicatore annuale pari al 170%.

In relazione ai risultati 2016 e 2017 già consuntivati, il moltiplicatore medio triennale, da applicare agli incentivi attribuiti nel 2016 ai fini dell'erogazione 2019, è pertanto risultato pari al 170%. Di seguito la tabella riporta i risultati raggiunti nel periodo di vesting.

**TABELLA 10 – EROGAZIONE IMD 2016 - EBT 2016-2018**

Target EBT (mld €)	Moltiplicatore 2016	Moltiplicatore 2017	Moltiplicatore 2018	Moltiplicatore finale per erogazione 2019
EBT ≥ budget +0,5	170%	170%	170%	<b>Media nel triennio 170%</b>
budget ≤ EBT < budget +0,5	130%	130%	130%	
budget -0,5 ≤ EBT < budget	70%	70%	70%	
EBT < budget -0,5	0%	0%	0%	

#### PIANO DI INCENTIVAZIONE MONETARIA DI LUNGO TERMINE (IMLT) 2014-2016

##### Erogazione IMLT 2016

Il Piano IMLT 2014-2016 prevede 3 attribuzioni annuali, per la terza delle quali (2016) il Consiglio di Amministrazione nelle riunioni del 14 marzo e 30 maggio 2019, su verifica e proposta del Comitato Remunerazione, ha deliberato rispettivamente il risultato dei parametri Total Shareholder Return, con posizionamento al 2° posto nella classifica con il Peer Group, e Net Present Value delle riserve certe 2018, con posizionamento al 6° posto nella medesima classifica, determinando un moltiplicatore annuale pari al 69%.

In relazione ai risultati 2016 e 2017 già consuntivati, il moltiplicatore medio triennale, da applicare agli incentivi attribuiti nel 2016 ai fini dell'erogazione 2019, è pertanto risultato pari al 46%. La tabella 11 riporta i posizionamenti raggiunti nel periodo di maturazione.

**TABELLA 11 – EROGAZIONE IMLT 2016 – TSR E NPV RISERVE CERTE 2016-2018**

Posizionamento nel Peer Group	2016		2017		2018		Moltiplicatore finale per erogazione 2019
	TSR 60%	NPV 40%	TSR 60%	NPV 40%	TSR 60%	NPV 40%	
1°	130%	130%	130%	130%	130%	130%	Media nel triennio
2°	115%	115%	115%	115%	115%	115%	
3°	100%	100%	100%	100%	100%	100%	
4°	85%	85%	85%	85%	85%	85%	
5°	70%	70%	70%	70%	70%	70%	
6°	0%	0%	0%	0%	0%	0%	
7°	0%	0%	0%	0%	0%	0%	
<b>Moltiplicatore annuo</b>	<b>40%</b>		<b>28%</b>		<b>69%</b>		<b>46%</b>

#### PIANO DI INCENTIVAZIONE DI LUNGO TERMINE AZIONARIO (ILT) 2017-2019

##### Attribuzione ILT azionario 2019

Il Piano ILT azionario 2017-2019 prevede 3 attribuzioni annuali, per la terza delle quali (2019) il Consiglio di Amministrazione nella riunione del 24 ottobre 2019, su verifica e proposta del Comitato Remunerazione, ha approvato il prezzo di attribuzione pari a 14,0257 euro, calcolato secondo i criteri stabiliti dal Piano (media dei prezzi ufficiali giornalieri registrati nei 4 mesi antecedenti il mese in cui il Consiglio di Amministrazione approva annualmente il regolamento del Piano e l'attribuzione).

#### COMPENSI EROGATI E/O ATTRIBUITI NEL 2019

In questo paragrafo si fornisce la descrizione dei compensi erogati e/o attribuiti nel 2019 a favore del Presidente del Consiglio di Amministrazione, degli Amministratori non esecutivi, dell'Amministratore Delegato e Direttore Generale e degli altri Dirigenti con responsabilità strategiche, in coerenza con la Politica sulla Remunerazione 2019 e in relazione ai risultati conseguiti, relativamente al periodo in cui hanno ricoperto la carica.

I compensi erogati/attribuiti nel 2019 sono riportati nelle tabelle della Sezione II.

#### PRESIDENTE DEL CONSIGLIO DI AMMINISTRAZIONE EMMA MARCEGAGLIA

##### Compensi fissi

Alla Presidente sono stati erogati i compensi fissi per la carica e per le deleghe conferite deliberati rispettivamente dall'Assemblea del 13 aprile 2017 e dal Consiglio di Amministrazione del 19 giugno 2017. Il dettaglio dei compensi erogati è riportato nella tabella 1 alla voce "Compensi fissi".

##### Benefici non monetari

Alla Presidente, in coerenza con quanto deliberato dal Consiglio di Amministrazione del 19 giugno 2017, sono state riconosciute forme di copertura assicurativa per i rischi di morte e invalidità permanente da infortunio e malattia professionale ed extraprofessionale.

#### AMMINISTRATORI NON ESECUTIVI

Agli Amministratori non esecutivi sono stati erogati i compensi fissi deliberati dall'Assemblea del 13 aprile 2017, pari ad un importo lordo di 80 migliaia di euro. Sono stati inoltre erogati i compensi aggiuntivi spettanti per la partecipazione ai Comitati consiliari, secondo quanto deliberato dal Consiglio di Amministrazione del 13 aprile 2017.

Il dettaglio dei compensi aggiuntivi erogati è riportato nella tabella 1 alla voce "Compensi per la partecipazione ai Comitati".

**AMMINISTRATORE DELEGATO E DIRETTORE GENERALE CLAUDIO DESCALZI***Compensi fissi*

All'Amministratore Delegato e Direttore Generale sono stati erogati i compensi fissi deliberati dal Consiglio di Amministrazione del 19 giugno 2017.

Il dettaglio dei compensi erogati è riportato nella tabella 1 alla voce "Compensi fissi".

*Incentivo di Breve Termine con differimento 2019*

Il Consiglio di Amministrazione del 19 giugno 2017 ha deliberato le modalità e i parametri di determinazione della remunerazione variabile per l'Amministratore Delegato e Direttore Generale, prevedendo che l'incentivo totale sia determinato con riferimento ad un moltiplicatore minimo (risultato = 85), target (risultato = 100) e massimo (risultato = 150) rispettivamente pari al 85%, 100% e 150% nella scala di performance 85-150, da applicare ad un incentivo base pari al 150% della Remunerazione fissa complessiva (€1.600.000). L'incentivo totale è ripartito in una quota erogabile nell'anno e in una quota differita pari rispettivamente al 65% e al 35%. Pertanto, in relazione ai risultati conseguiti nell'esercizio 2018 (127 punti), è stata erogata una quota annuale di 1.981 migliaia di euro e attribuita una quota differita di 1.067 migliaia di euro.

*Incentivazione Monetaria Differita 2015-2017*

In favore dell'Amministratore Delegato e Direttore Generale, è stato erogato l'incentivo attribuito nel 2016, maturato nel 2019, pari a 1.469 migliaia di euro, in relazione al moltiplicatore finale consuntivato nel periodo di maturazione (170%), come deliberato dal Consiglio di Amministrazione del 14 marzo 2019.

*Incentivazione Monetaria di Lungo Termine 2014-2016*

All'Amministratore Delegato e Direttore Generale, nel 2019 è stato erogato l'Incentivo Monetario di Lungo Termine attribuito nel 2016 per un importo lordo pari a 621 migliaia di euro in relazione al moltiplicatore finale consuntivato nel periodo di maturazione (46%), come deliberato dal Consiglio di Amministrazione del 30 maggio 2019.

*Incentivazione di Lungo Termine azionaria 2017-2019*

All'Amministratore Delegato e Direttore Generale, nel 2019 sono state attribuite n. 171.114 azioni Eni, come deliberato dal Consiglio di Amministrazione, nella riunione del 24 ottobre 2019. In particolare il numero di azioni attribuite è stato determinato sulla base della percentuale di incentivazione del 150% da applicare alla remunerazione fissa complessiva e del prezzo di attribuzione di 14,0257 euro, calcolato secondo i criteri stabiliti dal Piano.

*Benefici non monetari*

All'Amministratore Delegato e Direttore Generale, in coerenza con quanto deliberato dal Consiglio di Amministrazione del 19 giugno 2017, sono stati riconosciuti i benefit previsti dalla Politica sulla Remunerazione 2019.

*Riepilogo compensi erogati all'AD/DG*

Di seguito si riporta il riepilogo di tutti i compensi erogati nel 2019 al Dott. Claudio Descalzi, in relazione al ruolo di Amministratore Delegato e Direttore Generale.

**TABELLA 12 – RIEPILOGO COMPENSI EROGATI ALL'AD/DG NEL 2019**

(importi in migliaia di euro)

Ruolo	Compensi fissi	Bonus annuale	Incentivi di lungo termine <sup>(a)</sup>	Benefits	Totale
Amministratore Delegato e Direttore Generale	1.600	1.981	2.090	23	5.694

(a) Comprende:

- Incentivo Monetario Differito attribuito nel 2016 (1.469 migliaia di euro)
- Incentivo Monetario di Lungo Termine attribuito nel 2016 (621 migliaia di euro)

## DIRIGENTI CON RESPONSABILITÀ STRATEGICHE

### *Compensi fissi*

Per i Dirigenti con responsabilità strategiche, nell'ambito del processo di revisione retributiva annuale previsto per tutti i dirigenti, nel 2019 sono stati apportati adeguamenti selettivi della remunerazione fissa, in relazione alla promozione a posizioni di livello superiore, ovvero in relazione ad esigenze di adeguamento dei livelli retributivi rispetto ai riferimenti di mercato riscontrati. Il valore lordo aggregato delle retribuzioni fisse erogate nel 2019 ai Dirigenti con responsabilità strategiche è riportato nella Tabella 1 del capitolo "Compensi corrisposti nel 2019", alla voce "Compensi fissi".

### *Incentivazione di Breve Termine con differimento (IBT) 2019*

In favore dei Dirigenti con responsabilità strategiche, in relazione ai risultati conseguiti nel 2018 sono stati erogati/attribuiti nel 2019 gli incentivi, i cui importi sono riportati, in forma aggregata, nella Tabella 2 del capitolo "Compensi corrisposti nel 2019" alle voci "Bonus dell'anno erogabile/erogato" e "Bonus dell'anno differito". In particolare, gli incentivi risultano connessi ai risultati aziendali e a una serie di obiettivi di attività, di sostenibilità (sicurezza, tutela ambientale, relazioni con gli stakeholder) e individuali assegnati in relazione al perimetro di responsabilità del ruolo ricoperto, in coerenza con quanto previsto nel Piano Strategico di Eni.

### *Incentivazione Monetaria Differita 2015-2017*

In favore dei Dirigenti con responsabilità strategiche, in relazione al moltiplicatore finale consuntivato nel periodo di vesting (170%), come deliberato dal Consiglio di Amministrazione del 14 marzo 2019, sono stati erogati nel 2019 gli incentivi attribuiti nel 2016. I relativi importi sono riportati, in forma aggregata, nella Tabella 2 del capitolo "Compensi corrisposti nell'esercizio 2019", alla voce "Bonus di anni precedenti erogabili/erogati".

### *Incentivazione Monetaria di Lungo Termine 2014-2016*

Per i Dirigenti con responsabilità strategiche, nel 2019, sono stati erogati gli incentivi monetari di lungo termine attribuiti nel 2016, in relazione al moltiplicatore finale consuntivato nel periodo di maturazione (46%), come deliberato dal Consiglio di Amministrazione del 30 maggio 2019. Gli importi degli incentivi erogati ai Dirigenti con responsabilità strategiche è riportato in forma aggregata nella Tabella 2 del capitolo "Compensi corrisposti nell'esercizio 2019", alla voce "Bonus di anni precedenti – erogabili/erogati".

### *Incentivazione di Lungo Termine azionaria 2017-2019*

Per i Dirigenti con responsabilità strategiche, nel 2019 è stata attuata la terza attribuzione del Piano ILT azionario 2017-2019, secondo quanto deliberato dal Consiglio di Amministrazione, nella riunione del 24 ottobre 2019. Il numero aggregato delle azioni attribuite ai Dirigenti con responsabilità strategiche è riportato nella Tabella 3 del capitolo "Compensi corrisposti nell'esercizio 2019", alla voce "Azioni Eni attribuite nel corso dell'esercizio".

### *Indennità di fine carica o di cessazione del rapporto di lavoro*

Nel corso del 2019, per i Dirigenti con responsabilità strategiche si sono verificate cessazioni del rapporto di lavoro, per le quali sono state erogate, oltre le competenze di fine rapporto e al preavviso previsti per legge e dal CCNL ed in coerenza con la Politica 2019, i trattamenti di esodo agevolato previsti dalla Politica Eni in caso di risoluzione consensuale del rapporto di lavoro. Gli importi complessivamente erogati ai Dirigenti con responsabilità strategiche che hanno cessato il rapporto di lavoro nel 2019 sono riportati in forma aggregata nella Tabella 1 del capitolo "Compensi corrisposti nell'esercizio 2019", alla voce "Indennità di fine carica o di cessazione del rapporto di lavoro".

### *Benefici non monetari*

Ai Dirigenti con responsabilità strategiche, nel rispetto della contrattazione nazionale e degli accordi integrativi aziendali per la dirigenza Eni, sono stati riconosciuti i benefit previsti dalla Politica della Remunerazione 2019.



## Informativa sulla consuntivazione risultati 2019

### CONSUNTIVAZIONE RISULTATI 2019 AI FINI DEGLI INCENTIVI MATURATI ED EROGABILI E/O ATTRIBUIBILI NEL 2020

In questo paragrafo si fornisce la consuntivazione dei risultati 2019, approvata dal Consiglio di Amministrazione in data 18 marzo 2020, ai fini degli incentivi maturati ed erogabili e/o attribuibili nel 2019 in favore dell'Amministratore Delegato e Direttore Generale e degli altri Dirigenti con responsabilità strategica.

#### PIANO DI INCENTIVAZIONE DI BREVE TERMINE CON DIFFERIMENTO (IBT) 2020

Il Piano IBT 2020 prevede, a fronte della consuntivazione dei risultati riguardanti gli obiettivi definiti per il 2019, la maturazione di un incentivo articolato in una quota pari al 65%, erogabile nel 2020, e in una quota differita pari al 35%, attribuibile nel 2020 e sottoposta alle condizioni di performance stabilite dal Piano in un periodo di maturazione triennale.

In particolare, i risultati consuntivati per gli obiettivi assegnati nel 2019 all'Amministratore Delegato e Direttore Generale, sono stati approvati dal Consiglio, su proposta del Comitato Remunerazione, nella riunione del 18 marzo 2020 e hanno condotto alla determinazione di un punteggio pari a 127 punti nella scala di misurazione utilizzata, che prevede un risultato target e massimo rispettivamente pari a 100 e 150 punti.

La tabella riporta i pesi e il livello di risultato raggiunto da ciascun obiettivo.

**TABELLA 13 – CONSUNTIVAZIONE OBIETTIVI 2019**

Parametri di performance	Peso %	Risultato	Unità di misura	Minimo 70	Centrale 100	Massimo 130	Over performance 150	Punteggio performance	Punteggio ponderato
<b>i. Risultati economico finanziari</b>	<b>25,0</b>								<b>36,2</b>
EBT (Earning Before Tax) adjusted	12,5	8,1	€ mld					144,7	18,1
Free cash flow	12,5	1,3	€ mld					145,1	18,1
<b>ii. Risultati operativi e sostenibilità dei risultati economici</b>	<b>25,0</b>								<b>29,6</b>
Produzione idrocarburi	12,5	1.871	kboed					86,0	10,8
Risorse esplorative aggiunte	12,5	820	mln boe					150,0	18,8
<b>iii. Sostenibilità ambientale e capitale umano</b>	<b>25,0</b>								<b>26,9</b>
Severity Incident Rate (SIR) - dipendenti e contrattisti ponderato	12,5	38	[*]					86,8	10,8
Indice emissioni CO <sub>2</sub> /produzioni UPS	12,5	19,8 <sup>(**)</sup>	tCO <sub>2</sub> eq/kboe					129,1	16,1
<b>iv. Efficienza e solidità finanziaria</b>	<b>25,0</b>								<b>34,3</b>
ROACE (Return On average Capital Employed) adjusted	12,5	5,26	%					150,0	18,8
Net Debt/EBITDA adjusted	12,5	1,01	indice					124,0	15,5
<b>Totale</b>	<b>100,0</b>								<b>127,0</b>

[\*] (Infortuni totali registrabili ponderati per livello gravità dell'incidente/0re lavorate) x 1.000.000

[\*\*] Non comprende Var Energy.

Di seguito si riportano le principali azioni che hanno determinato il raggiungimento dei risultati:

- EBT: miglioramento del risultato trainato dalle ottimizzazioni su margini e volumi del settore Gas & Power e dalle efficienze sugli oneri finanziari conseguite grazie al risultato sulla gestione della liquidità strategica.
- Free cash flow: conseguito un livello particolarmente elevato anche grazie ai minori investimenti nonché alle azioni di ottimizzazione del capitale circolante.
- Produzione idrocarburi: nonostante il livello di produzione raggiunto nel 2019, in considerazione degli elevati target previsti, il risultato di performance è stato penalizzato dalla minore domanda mondiale di gas/GNL e dai ritardi autorizzativi in Italia.
- Risorse esplorative: sono state aggiunte importanti risorse esplorative, principalmente in Algeria, Angola, Ghana e Indonesia per oltre 0,82 miliardi boe che confermano l'efficacia dell'attività esplorativa a garanzia della crescita organica.

- Severity Incident Rate (SIR) Indice Frequenza Infortuni Totali Registrabili di dipendenti e contrattisti per milione di ore lavorate in cui gli infortuni vengono pesati in base alla gravità: l'indice è stato penalizzato dal verificarsi di alcuni infortuni di maggiore gravità.
- Emissioni CO<sub>2</sub>eq/produzione upstream operata: l'indice è stato ridotto di circa il 9% vs 2018 grazie alla riduzione delle emissioni da flaring, alle importanti azioni di riduzione delle fugitive di metano e al maggior contributo produttivo di progetti con intensità emissiva inferiore rispetto alla media di portafoglio.
- ROACE: il risultato è stato conseguito soprattutto grazie al miglioramento dei risultati economici.
- Debt/EBITDA: il risultato è stato conseguito attraverso il miglioramento dei risultati finanziari anche per effetto della rimodulazione degli investimenti.

#### PIANO DI INCENTIVAZIONE MONETARIA DIFFERITA (IMD) 2015-2017

##### Maturazione IMD 2017

Il Piano IMD 2015-2017 prevede 3 attribuzioni annuali, per la terza delle quali (2017) il Consiglio di Amministrazione nella riunione del 18 marzo 2020, su verifica e proposta del Comitato Remunerazione, ha deliberato un risultato di EBT Eni 2019 al livello massimo determinando un moltiplicatore annuale pari al 170%. In relazione ai risultati 2017 e 2018 già consuntivati, il moltiplicatore medio triennale, da applicare agli incentivi attribuiti nel 2017 ai fini dell'erogazione 2020, è pertanto risultato pari al 170%. Di seguito la tabella riporta i risultati raggiunti nel periodo di vesting.

**TABELLA 14 – MATURAZIONE IMD 2017 – EBT 2017-2019**

Target EBT (€ mld)	Moltiplicatore 2017	Moltiplicatore 2018	Moltiplicatore 2019	Moltiplicatore finale per erogazione 2020
EBT ≥ budget +0,5	170%	170%	170%	Media nel triennio <b>170%</b>
budget ≤ EBT < budget +0,5	130%	130%	130%	
budget -0,5 ≤ EBT < budget	70%	70%	70%	
EBT < budget -0,5	0%	0%	0%	

#### PIANO DI INCENTIVAZIONE DI LUNGO TERMINE AZIONARIO (ILT AZIONARIO) 2017-2019

##### Maturazione ILT azionario attribuito nel 2017

Il Piano ILT azionario 2017-2019 prevede 3 attribuzioni annuali, per la prima delle quali (2017) il Consiglio di Amministrazione nella riunione del 18 marzo 2020, su verifica e proposta del Comitato Remunerazione, ha deliberato il risultato triennale 2017-2019 del parametro collegato al Total Shareholder Return con posizionamento al 7° posto nel Peer Group; la consuntivazione del parametro Net Present Value delle riserve certe 2019, sarà esaminata dal Consiglio nella riunione in programma a maggio 2020, non appena disponibili i dati delle società del Peer Group.

#### PIANO DI INCENTIVAZIONE DI LUNGO TERMINE AZIONARIO (ILT) 2020-2022

##### Attribuzione ILT azionario 2020

Il nuovo Piano ILT azionario 2020-2022 prevede 3 attribuzioni annuali, per la prima delle quali (2020) il Consiglio di Amministrazione nella riunione in programma ad ottobre 2020, su verifica e proposta del Comitato Remunerazione, approverà il prezzo di attribuzione secondo i criteri stabiliti dal Piano (media dei prezzi ufficiali giornalieri registrati nei 4 mesi antecedenti il mese in cui il Consiglio di Amministrazione approva l'attribuzione).

### INCENTIVI MATURATI ED EROGABILI E/O ATTRIBIBILI NEL 2020

In questo paragrafo si fornisce la descrizione degli incentivi retributivi maturati in relazione alla consuntivazione degli obiettivi 2019, ed erogabili o attribuibili nel corso del 2020 a favore dell'Amministratore Delegato e Direttore Generale e degli altri Dirigenti con responsabilità strategiche.

## AMMINISTRATORE DELEGATO E DIRETTORE GENERALE CLAUDIO DESCALZI

### *Incentivo di Breve Termine con differimento 2020*

In favore dell'Amministratore Delegato e Direttore Generale è maturata una quota annuale erogabile di 1.981 migliaia di euro e una quota differita di 1.067 migliaia di euro, calcolate sulla base delle modalità e dei parametri deliberati dal Consiglio di Amministrazione del 19 giugno 2017 e in relazione ai risultati conseguiti nell'esercizio 2019 (127 punti) deliberati dal Consiglio di Amministrazione del 18 marzo 2020.

### *Incentivazione Monetaria Differita 2015-2017*

In favore dell'Amministratore Delegato e Direttore Generale, è maturato l'incentivo attribuito nel 2017, erogabile nel 2020, pari a 1.469 migliaia di euro, in relazione al moltiplicatore finale consuntivato nel periodo di maturazione (170%), come deliberato dal Consiglio di Amministrazione del 18 marzo 2020.

## DIRIGENTI CON RESPONSABILITÀ STRATEGICHE

### *Incentivazione di Breve Termine con differimento (IBT) 2020*

In favore dei Dirigenti con responsabilità strategiche, in relazione ai risultati conseguiti nel 2019 sono maturati gli incentivi erogabili/attribuibili nel 2020, i cui importi saranno riportati, in forma aggregata, nella Relazione sulla Remunerazione 2021. In particolare, gli incentivi risultano connessi ai risultati aziendali e a una serie di obiettivi di attività, di sostenibilità (sicurezza, tutela ambientale, relazioni con gli stakeholder) e individuali assegnati in relazione al perimetro di responsabilità del ruolo ricoperto, in coerenza con quanto previsto nel Piano Strategico di Eni.

### *Incentivazione Monetaria Differita 2015-2017*

In favore dei Dirigenti con responsabilità strategiche, in relazione al moltiplicatore finale consuntivato nel periodo di vesting (170%), deliberato dal Consiglio di Amministrazione del 18 marzo 2020, sono maturati gli incentivi attribuiti nel 2017, erogabili nel 2020. I relativi importi saranno riportati, in forma aggregata, nella Relazione sulla Remunerazione 2021.

## Compensi corrisposti nell'esercizio 2019

### TABELLA 1 – COMPENSI CORRISPOSTI AGLI AMMINISTRATORI, AI SINDACI, ALL'AMMINISTRATORE DELEGATO E DIRETTORE GENERALE E AGLI ALTRI DIRIGENTI CON RESPONSABILITÀ STRATEGICHE

Nella tabella seguente sono indicati nominativamente i compensi agli Amministratori, ai Sindaci, all'Amministratore Delegato e Direttore Generale e, a livello aggregato, agli altri Dirigenti con responsabilità strategiche. È fornita separata indicazione dei compensi percepiti da società controllate e/o collegate a eccezione di quelli rinunciati o riversati alla Società. Sono inclusi tutti i soggetti che nel corso dell'esercizio hanno ricoperto le suddette cariche, anche per una frazione di anno.

In particolare:

- nella colonna "Compensi fissi" sono riportati, secondo un criterio di competenza, gli emolumenti fissi e le retribuzioni da lavoro dipendente spettanti nell'anno al lordo degli oneri previdenziali e fiscali a carico del dipendente. In nota è fornito il dettaglio dei compensi nonché separata indicazione delle eventuali indennità e competenze riferibili al rapporto di lavoro;
- nella colonna "Compensi per la partecipazione ai Comitati" è riportato, secondo un criterio di competenza, il compenso spettante agli Amministratori per la partecipazione ai Comitati istituiti dal Consiglio. In nota è fornito il dettaglio dei compensi per ciascun Comitato a cui il consigliere partecipa;
- nella colonna "Compensi variabili non equity" sono riportati, alla voce "Bonus e altri incentivi", gli incentivi erogati nell'anno a fronte dell'avvenuta maturazione dei relativi diritti a seguito della verifica ed approvazione dei relativi risultati di performance da parte dei competenti organi societari, secondo quanto specificato, con maggiori dettagli, nella Tabella "Piani di incentivazione monetaria in favore dell'Amministratore Delegato e Direttore Generale e degli altri Dirigenti con responsabilità strategiche";
- nella colonna "Partecipazione agli utili" non è riportato alcun dato in quanto non sono previste forme di partecipazioni agli utili;
- nella colonna "Benefici non monetari" è riportato, secondo criteri di competenza e di imponibilità fiscale, il valore dei benefit assegnati;
- nella colonna "Altri compensi" sono riportate, secondo un criterio di competenza, tutte le eventuali ulteriori retribuzioni derivanti da altre prestazioni fornite;
- nella colonna "Totale" è indicata la somma degli importi delle precedenti voci;
- nella colonna "Fair value dei compensi equity" è indicato il fair value di competenza dell'esercizio relativo ai piani azionari in essere, stimato secondo i principi contabili internazionali che ripartiscono il relativo costo nel periodo di vesting;
- nella colonna "Indennità di fine carica o di cessazione del rapporto di lavoro" sono indicate le indennità maturate, anche se non ancora corrisposte, per le cessazioni intervenute nel corso dell'esercizio o in relazione al termine del mandato e/o rapporto.

### TABELLA 1 – COMPENSI CORRISPOSTI AGLI AMMINISTRATORI, AI SINDACI, ALL'AMMINISTRATORE DELEGATO E DIRETTORE GENERALE E AGLI ALTRI DIRIGENTI CON RESPONSABILITÀ STRATEGICHE (importi in migliaia di euro)

Nome e Cognome	Note	Carica	Periodo per cui è stata ricoperta la carica	Scadenza della carica <sup>(1)</sup>	Compensi fissi	Compensi per la partecip. ai Comitati	Compensi variabili non equity			Totale	Fair Value dei compensi equity	Indennità di fine carica o di cessazione del rapporto di lavoro	
							Bonus e altri incentivi	Partecipazione agli utili	Benefici non monetari				
<b>Consiglio di Amministrazione</b>													
Emma Marcegaglia	(1)	Presidente	01.01 - 31.12	2020	500 <sup>(a)</sup>					500			
Claudio Descalzi	(2)	Amm. Delegato e Direttore Generale	01.01 - 31.12	2020	1.600 <sup>(a)</sup>		4.071 <sup>(b)</sup>		23 <sup>(c)</sup>	5.694	933		
Andrea Gemma	(3)	Consigliere	01.01 - 31.12	2020	56 <sup>(a)</sup>	90 <sup>(b)</sup>				146			
Pietro Angelo Guindani	(4)	Consigliere	01.01 - 31.12	2020	80 <sup>(a)</sup>	85 <sup>(b)</sup>				165			
Karina Litvack	(5)	Consigliere	01.01 - 31.12	2020	80 <sup>(a)</sup>	85 <sup>(b)</sup>				165			
Alessandro Lorenzi	(6)	Consigliere	01.01 - 31.12	2020	80 <sup>(a)</sup>	110 <sup>(b)</sup>				190			
Diva Moriani	(7)	Consigliere	01.01 - 31.12	2020	80 <sup>(a)</sup>	125 <sup>(b)</sup>				205			
Fabrizio Pagani	(8)	Consigliere	01.01 - 31.12	2020	80 <sup>(a)</sup>	65 <sup>(b)</sup>			50 <sup>(c)</sup>	195			
Domenico Livio Trombone	(9)	Consigliere	01.01 - 31.12	2020	80 <sup>(a)</sup>	65 <sup>(b)</sup>				145			
<b>Collegio Sindacale</b>													
Rosalba Casiraghi	(10)	Presidente	01.01 - 31.12	2020	80 <sup>(a)</sup>					80			
Enrico Maria Bignami	(11)	Sindaco effettivo	01.01 - 31.12	2020	70 <sup>(a)</sup>					70			
Paola Camagni	(12)	Sindaco effettivo	01.01 - 31.12	2020	70 <sup>(a)</sup>				112 <sup>(b)</sup>	182			
Andrea Parolini	(13)	Sindaco effettivo	01.01 - 31.12	2020	70 <sup>(a)</sup>					70			
Marco Seracini	(14)	Sindaco effettivo	01.01 - 31.12	2020	70 <sup>(a)</sup>				127 <sup>(b)</sup>	197			
<b>Altri Dirigenti con responsabilità strategiche<sup>(**)</sup></b>	(15)	<i>Compensi nella società che redige il Bilancio</i>			9.605		13.588		264	155	23.612	1.430	4.126
		<i>Compensi da controllate e collegate</i>											
				Totale	9.605 <sup>(a)</sup>		13.588 <sup>(b)</sup>		264 <sup>(c)</sup>	155 <sup>(d)</sup>	23.612	1.430	4.126 <sup>(e)</sup>
					<b>12.601</b>	<b>625</b>	<b>17.659</b>		<b>287</b>	<b>444</b>	<b>31.616</b>	<b>2.363</b>	<b>4.126</b>

## Note

- (\*) La carica scade con l'Assemblea che approverà il Bilancio al 31 dicembre 2019.
- (\*\*) Dirigenti che, nel corso dell'esercizio e insieme all'Amministratore Delegato, sono stati componenti permanenti del Comitato di Direzione della Società o sono stati primi riporti gerarchici dell'Amministratore Delegato (ventitre dirigenti).
- (1) Emma Marcegaglia - Presidente del Consiglio di Amministrazione**  
 (a) L'importo comprende: i) il compenso fisso di 90 migliaia di euro stabilito dall'Assemblea dell'8 maggio 2014 e confermato dall'Assemblea del 13 aprile 2017; ii) il compenso fisso per le deleghe stabilito dal Consiglio di Amministrazione per il mandato 2017-2020, di 410 migliaia di euro.
- (2) Claudio Descalzi - Amministratore Delegato e Direttore Generale**  
 (a) L'importo comprende: i) il compenso fisso per la carica di Amministratore Delegato stabilito per il mandato 2017-2020 pari a 600 migliaia di euro; ii) la retribuzione fissa in qualità di Direttore Generale stabilita per il mandato 2017-2020 pari a 1.000 migliaia di euro. A tale importo si aggiungono le indennità spettanti per le trasferte effettuate, in ambito nazionale e all'estero, in linea con quanto previsto dal CCNL dirigenti di riferimento e dagli accordi integrativi aziendali per un importo pari a 20,8 migliaia di euro.  
 (b) L'importo comprende: i) la quota annuale erogata dell'incentivo di breve termine pari a 1.981 migliaia di euro; ii) l'incentivo monetario differito attribuito nel 2016 ed erogato nel 2019 per un importo di 1.468,8 migliaia di euro in relazione alle performance conseguite nel periodo di vesting 2016-2018; iii) l'incentivo monetario di lungo termine di 621 migliaia di euro attribuito nel 2016 ed erogato nel 2019 in relazione alle performance conseguite nel periodo di vesting 2016-2018.  
 (c) L'importo comprende il valore fiscalmente imponibile delle coperture assicurative e assistenziali, della previdenza complementare e dell'autovettura ad uso promiscuo.
- (3) Andrea Gemma - Consigliere**  
 (a) L'importo corrisponde al compenso fisso annuale definito dall'Assemblea 13 aprile 2017.  
 (b) L'importo comprende i compensi stabiliti dal Consiglio di Amministrazione per la partecipazione ai Comitati Consiliari, in particolare: 35 migliaia di euro per il Comitato Controllo e Rischi; 34 migliaia di euro per il Comitato Remunerazione; 21 migliaia di euro per il Comitato per le Nomine.
- (4) Pietro Angelo Guindani - Consigliere**  
 (a) L'importo corrisponde al compenso fisso annuale definito dall'Assemblea 13 aprile 2017.  
 (b) L'importo comprende i compensi stabiliti dal Consiglio di Amministrazione per la partecipazione ai Comitati Consiliari, in particolare: 35 migliaia di euro per il Comitato Remunerazione; 50 migliaia di euro per il Comitato Sostenibilità e Scenari.
- (5) Karina Litvack - Consigliere**  
 (a) L'importo corrisponde al compenso fisso annuale definito dall'Assemblea 13 aprile 2017.  
 (b) L'importo comprende i compensi stabiliti dal Consiglio di Amministrazione per la partecipazione ai Comitati Consiliari, in particolare: 50 migliaia di euro per il Comitato Controllo e Rischi; 35 migliaia di euro per il Comitato Sostenibilità e Scenari.
- (6) Alessandro Lorenzi - Consigliere**  
 (a) L'importo corrisponde al compenso fisso annuale definito dall'Assemblea 13 aprile 2017.  
 (b) L'importo comprende i compensi stabiliti dal Consiglio di Amministrazione per la partecipazione ai Comitati Consiliari, in particolare: 70 migliaia di euro per il Comitato Controllo e Rischi; 39,8 migliaia di euro per il Comitato Remunerazione.
- (7) Diva Moriani - Consigliere**  
 (a) L'importo corrisponde al compenso fisso annuale definito dall'Assemblea 13 aprile 2017.  
 (b) L'importo comprende i compensi stabiliti dal Consiglio di Amministrazione per la partecipazione ai Comitati Consiliari, in particolare: 50 migliaia di euro per il Comitato Controllo e Rischi; 35 migliaia di euro per il Comitato Remunerazione; 40 migliaia di euro per il Comitato per le Nomine.
- (8) Fabrizio Pagani - Consigliere**  
 (a) L'importo corrisponde al compenso fisso annuale definito dall'Assemblea del 13 aprile 2017.  
 (b) L'importo comprende i compensi stabiliti dal Consiglio di Amministrazione per la partecipazione ai Comitati Consiliari, in particolare: 35 migliaia di euro per il Comitato Sostenibilità e Scenari; 30 migliaia di euro per il Comitato per le Nomine.  
 (c) L'importo corrisponde al compenso previsto in qualità di Presidente dell'Advisory Board del settore Oil & Gas.
- (9) Domenico Livio Trombone - Consigliere**  
 (a) L'importo corrisponde al compenso fisso annuale definito dall'Assemblea 13 aprile 2017.  
 (b) L'importo comprende i compensi stabiliti dal Consiglio di Amministrazione per la partecipazione ai Comitati Consiliari, in particolare: 35 migliaia di euro per il Comitato Sostenibilità e Scenari; 30 migliaia di euro per il Comitato per le Nomine.
- (10) Rosalba Casiraghi - Presidente del Collegio Sindacale**  
 (a) L'importo corrisponde al compenso fisso annuale definito dall'Assemblea 13 aprile 2017.
- (11) Enrico Maria Bignami - Sindaco effettivo**  
 (a) L'importo corrisponde al compenso fisso annuale definito dall'Assemblea 13 aprile 2017.
- (12) Paola Camagni - Sindaco effettivo**  
 (a) L'importo corrisponde al compenso fisso annuale definito dall'Assemblea 13 aprile 2017.  
 (b) L'importo comprende gli emolumenti per cariche ricoperte nei collegi sindacali di società controllate o collegate e in particolare: 19,5 migliaia di euro in qualità di Presidente del Collegio Sindacale di AGI SpA; 37,5 migliaia di euro in qualità di Presidente del Collegio Sindacale di Mozambique Rovuma Venture SpA; 25 migliaia di euro in qualità di Sindaco di Eni Rewind SpA; 30 migliaia di euro in qualità di Sindaco di Eni Angola SpA.
- (13) Andrea Parolini - Sindaco effettivo**  
 (a) L'importo corrisponde al compenso fisso annuale definito dall'Assemblea 13 aprile 2017.
- (14) Marco Seracini - Sindaco effettivo**  
 (a) L'importo corrisponde al compenso fisso annuale definito dall'Assemblea 13 aprile 2017.  
 (b) L'importo comprende gli emolumenti per cariche ricoperte nei collegi sindacali di società controllate o collegate e in particolare: 27 migliaia di euro in qualità di Presidente del Collegio Sindacale di Ing. Luigi Conti Vecchi; il pro-quota di 7,6 migliaia di euro in qualità di Presidente di LNG Shipping SpA; il pro-quota di 32 migliaia di euro in qualità di Presidente di Eni Angola SpA; 30 migliaia di euro in qualità di Sindaco di Eni Fuel SpA; 30 migliaia di euro in qualità di Sindaco di TTPC SpA.
- (15) Altri Dirigenti con responsabilità strategiche**  
 (a) All'importo di 9.605 migliaia di euro relativo alle Retribuzioni Annuo Lorde si aggiungono le indennità spettanti per le trasferte effettuate, in ambito nazionale e all'estero, in linea con quanto previsto dal CCNL dirigenti di riferimento e dagli accordi integrativi aziendali, nonché altre indennità riferibili al rapporto di lavoro per un importo complessivo di 160 migliaia di euro.  
 (b) L'importo comprende gli incentivi monetari differiti e di lungo termine attribuiti nel 2016 ed erogati nel 2019 per un importo pari a 5.635,9 migliaia di euro in relazione alle performance conseguite nel periodo di vesting 2016-2018, nonché le quote erogate degli incentivi attribuiti, connesse alla risoluzione consensuale del rapporto di lavoro secondo quanto stabilito nei Regolamenti dei Piani.  
 (c) L'importo comprende il valore fiscalmente imponibile delle coperture assicurative e assistenziali, della previdenza complementare e dell'autovettura ad uso promiscuo.  
 (d) Importi relativi agli incarichi svolti dai Dirigenti con responsabilità strategiche nell'Organismo di Vigilanza istituito ai sensi del modello 231 della Società e di Dirigente preposto alla redazione dei documenti contabili societari.  
 (e) L'importo comprende il trattamento di fine rapporto e l'incentivazione all'esodo corrisposti in relazione a risoluzioni del rapporto di lavoro, a cui si aggiunge l'importo stanziato per ulteriori trattamenti di fine rapporto e clausole di non concorrenza erogabile negli anni successivi pari a 8.690 migliaia di euro.

## TABELLA 2 – PIANI DI INCENTIVAZIONE MONETARI A FAVORE DELL'AMMINISTRATORE DELEGATO E DIRETTORE GENERALE E DEGLI ALTRI DIRIGENTI CON RESPONSABILITÀ STRATEGICHE

Nella tabella seguente sono indicati gli incentivi variabili di natura monetaria, di breve e lungo termine, previsti a favore dell'Amministratore Delegato e Direttore Generale e, a livello aggregato, degli altri Dirigenti con responsabilità strategiche (includendo tutti i soggetti che, nel corso dell'esercizio, hanno ricoperto le suddette cariche, anche per una frazione di anno).

Nella colonna "Bonus dell'anno" sono riportati:

- alla voce "erogabile/erogato" l'incentivo variabile di breve termine erogato nell'anno sulla base della consuntivazione della performance effettuata dai competenti organi societari relativamente agli obiettivi definiti per l'anno precedente;
- alla voce "differito" è riportato l'incentivo base attribuito nell'anno in attuazione del Piano di Incentivazione Monetaria Differita;
- alla voce "periodo di differimento" è riportata la durata del periodo di vesting dell'incentivo differito attribuito nell'anno.

Nella colonna "Bonus di anni precedenti" sono riportati:

- alla voce "non più erogabili" gli incentivi di lungo termine non più erogabili in relazione alla consuntivazione delle condizioni di performance del periodo di vesting ovvero le quote di incentivo decadute per gli eventi attinenti il rapporto di lavoro disciplinati dai Regolamenti dei Piani;
- alla voce "erogabili/erogati" sono riportati gli incentivi variabili di lungo termine erogati nell'anno, maturati sulla base della consuntivazione delle condizioni di performance del periodo di vesting ovvero le quote di incentivo erogate per gli eventi attinenti il rapporto di lavoro disciplinati dai Regolamenti dei Piani;
- alla voce "ancora differiti" sono riportati gli incentivi attribuiti negli anni precedenti, in attuazione dei Piani di lungo termine non ancora giunti a maturazione (vested).

Nella colonna "Altri Bonus" sono riportati gli incentivi erogati a titolo di una tantum straordinarie connessi al raggiungimento nell'anno di risultati o progetti di particolare rilevanza.

Il Totale degli importi della voce "erogabile/erogato" della colonna "Bonus dell'anno", della voce "erogabili/erogati" della colonna "Bonus di anni precedenti", e della colonna "Altri bonus", coincide con quanto indicato nella colonna "Bonus e altri incentivi" della tabella 1.

**TABELLA 2 – PIANI DI INCENTIVAZIONE MONETARIA A FAVORE DELL'AMMINISTRATORE DELEGATO E DIRETTORE GENERALE E DEGLI ALTRI DIRIGENTI CON RESPONSABILITÀ STRATEGICHE** (importi in migliaia di euro)

Nome e Cognome	Carica	Piano	Bonus dell'anno			Bonus di anni precedenti			Altri bonus
			erogabile/erogato	differito	periodo di differimento	non più erogabili	erogabili/erogati <sup>(1)</sup>	ancora differiti	
Claudio Descalzi	Amministratore Delegato e Direttore Generale	Piano di Incentivazione di Breve Termine 2019 - Quota erogata CdA 14 marzo 2019	1.981						
		Piano di Incentivazione di Breve Termine 2019 - Quota Differita CdA 14 marzo 2019		1.067	3 anni				
		Piano di Incentivazione di Breve Termine 2018 - Quota Differita CdA 15 marzo 2018							811
		Piano di Incentivazione Monetaria Differita 2017 CdA 28 febbraio 2017							864
		Piano di Incentivazione Monetaria Differita 2016 Attribuzione: CdA 17 marzo 2016 Erogazione: CdA 14 marzo 2019						1.469	
		Piano di Incentivazione Monetaria di Lungo Termine 2016 Attribuzione: CdA 15 settembre 2016 Erogazione: CdA 30 maggio 2019				729 <sup>(3)</sup>	621		
<b>Totale</b>			<b>1.981</b>	<b>1.067</b>		<b>729</b>	<b>2.090</b>	<b>1.675</b>	
Altri Dirigenti con responsabilità strategiche <sup>(2)</sup>		Piano di Incentivazione di Breve Termine 2019 - Quota erogata CdA 14 marzo 2019	6.998						
		Piano di Incentivazione di Breve Termine 2019 - Quota Differita CdA 14 marzo 2019		2.619	3 anni				
		Piano di Incentivazione di Breve Termine 2018 - Quota Differita CdA 15 marzo 2018				535 <sup>(4)</sup>	245 <sup>(5)</sup>		2.651
		Piano di Incentivazione Monetaria Differita 2017 CdA 28 febbraio 2017				474 <sup>(4)</sup>	434 <sup>(5)</sup>		2.872
		Piano di Incentivazione Monetaria Differita 2016 Attribuzione: CdA 17 marzo 2016 Erogazione: CdA 14 marzo 2019						4.487	
		Piano di Incentivazione Monetaria di Lungo Termine 2016 Attribuzione: CdA 15 settembre 2016 Erogazione: CdA 30 maggio 2019				2.268 <sup>(3)</sup>	1.279		
<b>Totale</b>			<b>6.998</b>	<b>2.619</b>		<b>3.277</b>	<b>6.445</b>	<b>5.523</b>	
			<b>8.979</b>	<b>3.686</b>		<b>4.006</b>	<b>8.535</b>	<b>7.198</b>	

(1) Erogazione relativa all'incentivo monetario differito e all'incentivo monetario di lungo termine attribuiti nel 2016.

(2) Dirigenti che, nel corso dell'esercizio e insieme all'Amministratore Delegato sono stati componenti permanenti del Comitato di Direzione della Società o sono stati primi riporti dell'Amministratore Delegato (ventitre dirigenti).

(3) Importo non più erogabile, pari alla differenza tra l'incentivo attribuito nel 2016 e l'incentivo erogato nel 2019.

(4) Importo pro-quota non più erogabile a seguito di risoluzione del rapporto di lavoro, secondo quanto definito nel Regolamento del Piano.

(5) Importo pro-quota erogato a seguito di risoluzione consensuale del rapporto di lavoro, secondo quanto definito nel Regolamento del Piano.

### TABELLA 3 – PIANI DI INCENTIVAZIONE BASATI SU STRUMENTI FINANZIARI DIVERSI DALLE STOCK OPTION, A FAVORE DELL'AMMINISTRATORE DELEGATO E DIRETTORE GENERALE E DEGLI ALTRI DIRIGENTI CON RESPONSABILITÀ STRATEGICHE

Nella tabella seguente sono indicati per il Piano di incentivazione di tipo azionario, le azioni attribuite a favore dell'Amministratore Delegato e Direttore Generale e, a livello aggregato, degli altri Dirigenti con responsabilità strategiche (includendo tutti i soggetti che, nel corso dell'esercizio, hanno ricoperto le suddette cariche, anche per una frazione di anno).

In particolare:

- nella colonna "Strumenti finanziari attribuiti negli esercizi precedenti non vested nel corso dell'esercizio" vengono riportati tipologia, numero e periodo di vesting degli strumenti finanziari eventualmente attribuiti negli anni precedenti e ancora non vested;
- nella colonna "Strumenti finanziari attribuiti nel corso dell'esercizio" vengono riportati tipologia, numero, fair value totale, periodo di vesting, data di attribuzione e prezzo di mercato a tale data degli strumenti finanziari attribuiti nel corso dell'anno;
- nella colonna "Strumenti finanziari vested nel corso dell'esercizio e non assegnati" vengono eventualmente riportati tipologia e numero degli strumenti finanziari attribuiti non più assegnabili in relazione alla consuntivazione delle condizioni di performance del periodo di vesting, ovvero di strumenti finanziari attribuiti decaduti per gli eventi attinenti il rapporto di lavoro disciplinati dai Regolamenti dei Piani;
- nella colonna "Strumenti finanziari vested nel corso dell'esercizio e assegnabili" vengono eventualmente riportati tipologia, numero e valore alla data di maturazione degli strumenti finanziari attribuiti vested nel corso dell'anno e assegnabili sulla base della consuntivazione delle condizioni di performance del periodo di vesting, ovvero le quote previste per gli eventi attinenti il rapporto di lavoro disciplinati dai Regolamenti dei Piani;
- nella colonna "Strumenti finanziari di competenza dell'esercizio" è indicato il fair value degli strumenti finanziari attribuiti, ancora in essere, per la sola quota di competenza dell'esercizio che viene anche riportata nella tabella 1 alla colonna "Fair Value dei compensi equity".

### TABELLA 3 – PIANI DI INCENTIVAZIONE BASATI SU STRUMENTI FINANZIARI, DIVERSI DALLE STOCK OPTION, A FAVORE DELL'AMMINISTRATORE DELEGATO E DIRETTORE GENERALE E DEGLI ALTRI DIRIGENTI CON RESPONSABILITÀ STRATEGICHE

Nome e Cognome	Carica	Piano	Strumenti finanziari attribuiti negli esercizi precedenti non vested nel corso dell'esercizio		Strumenti finanziari attribuiti nel corso dell'esercizio			Strumenti finanziari vested nel corso dell'esercizio e non assegnati	Strumenti finanziari vested nel corso dell'esercizio e assegnabili	Strumenti finanziari di competenza dell'esercizio		
			Numero Azioni Eni	Periodo di vesting	Numero Azioni Eni	Fair value alla data di attribuzione (migliaia di euro)	Periodo di vesting	Data di attribuzione	Prezzo di mercato all'attribuzione (euro)	Numero Azioni Eni	Numero Azioni Eni	Valore alla data di maturazione
		Piano di Incentivazione di Lungo Termine a base azionaria 2019 CdA 24 ottobre 2019			171.114	1.691	3 anni	24 ottobre 2019	14,138			47
Claudio Descalzi	Amministratore Delegato e Direttore Generale	Piano di Incentivazione di Lungo Termine a base azionaria 2018 CdA 25 ottobre 2018	149.722	3 anni								586
		Piano di Incentivazione di Lungo Termine a base azionaria 2017 CdA 26 ottobre 2017	177.968	3 anni								300
<b>Totale</b>					<b>171.114</b>	<b>1.691</b>						<b>933</b>
		Piano di Incentivazione di Lungo Termine a base azionaria 2019 CdA 24 ottobre 2019			275.281	2.720	3 anni	29 novembre 2019	13,714			76
Altri Dirigenti con responsabilità strategiche <sup>(1)</sup>		Piano di Incentivazione di Lungo Termine a base azionaria 2018 CdA 25 ottobre 2018	199.974	3 anni					54.431 <sup>(2)</sup>			782
		Piano di Incentivazione di Lungo Termine a base azionaria 2017 CdA 26 ottobre 2017	228.207	3 anni					64.625 <sup>(2)</sup>			385
<b>Totale</b>					<b>275.281</b>	<b>2.720</b>						<b>1.243</b>
<b>TOTALE GENERALE</b>					<b>446.395</b>	<b>4.411</b>						<b>2.176</b>

(1) Dirigenti che, nel corso dell'esercizio e insieme all'Amministratore Delegato sono stati componenti permanenti del Comitato di Direzione della Società o sono stati primi riporti dell'Amministratore Delegato (ventitre dirigenti).

(2) Numero di azioni non più assegnabili a seguito di risoluzione del rapporto di lavoro, secondo quanto definito nel Regolamento del Piano. A fronte di risoluzioni consensuali del rapporto di lavoro è stata erogata, come previsto dal Regolamento del Piano, una quota percentuale del controvalore monetario delle azioni attribuite calcolato al prezzo di attribuzione per un importo pari a 145 migliaia di euro.



## Partecipazioni detenute

Nella tabella seguente sono indicate, ai sensi dell'Art. 84-quater, quarto comma, del Regolamento Emittenti Consob, le partecipazioni in Eni SpA e nelle società controllate che risultano detenute dagli Amministratori, Sindaci, e dagli altri Dirigenti con responsabilità strategiche, nonché dai rispettivi coniugi non legalmente separati e dai figli minori, direttamente o per il tramite di società controllate, società fiduciarie o per interposta persona, risultanti dal libro dei soci, dalle comunicazioni ricevute e da altre informazioni acquisite dagli stessi soggetti. Sono inclusi tutti i soggetti che, nel corso dell'esercizio, hanno ricoperto la carica anche solo per una frazione di anno.

Il numero delle azioni (tutte "ordinarie") è indicato, per ciascuna società partecipata, nominativamente per Amministratori, Sindaci e, in forma aggregata, per gli altri Dirigenti con responsabilità strategiche. Le persone indicate possiedono le partecipazioni a titolo di proprietà.

**TABELLA 4 – PARTECIPAZIONI DETENUTE DAGLI AMMINISTRATORI, DAI SINDACI, DALL'AMMINISTRATORE DELEGATO E DIRETTORE GENERALE E DAGLI ALTRI DIRIGENTI CON RESPONSABILITÀ STRATEGICHE**

Nome e Cognome	Carica	Società partecipata	Numero azioni possedute al 31.12.2018	Numero azioni acquistate	Numero azioni vendute	Numero azioni possedute al 31.12.2019
<b>Consiglio di Amministrazione</b>						
Emma Marcegaglia	Presidente	Eni SpA	34.270			34.270
		Eni SpA <sup>(1)</sup>	45.000			45.000
		Eni SpA <sup>(2)</sup>	7.740			7.740
Claudio Descalzi	Amministratore Delegato e Direttore Generale	Eni SpA	39.455			39.455
<b>Collegio sindacale</b>						
			-	-	-	-
<b>Altri Dirigenti con responsabilità strategiche</b>		Eni SpA <sup>(3)</sup>	179.219		5	176.114

(1) Nuda proprietà.

(2) Gestione patrimoniale.

(3) Dirigenti che, nel corso dell'esercizio e insieme all'Amministratore Delegato, sono stati componenti permanenti del Comitato di Direzione della Società e i primi riporti gerarchici dell'Amministratore Delegato (ventitre dirigenti, di cui tredici con partecipazioni in Eni SpA e in società controllate).

## Allegato ai sensi dell'Art. 84-bis del Regolamento Emittenti Consob - Attuazione 2019 del Piano di Incentivazione di Lungo Termine (ILT) 2017-2019

Con riferimento al Piano di Incentivazione di Lungo Termine di tipo azionario 2017-2019 approvato dall'Assemblea ordinaria degli azionisti in data 13 aprile 2017, alle condizioni e finalità illustrate nel Documento Informativo disponibile sul sito internet, nella tabella seguente vengono riportati, ai sensi dell'Art. 84-bis (Allegato 3A, schema n. 7) del Regolamento Emittenti Consob, i dettagli dell'attribuzione 2018 del Piano.

**TABELLA N. 1 DELLO SCHEMA 7 DELL'ALLEGATO 3A DEL REGOLAMENTO N. 11971/1999  
PIANI DI COMPENSI BASATI SU STRUMENTI FINANZIARI**

Nome e cognome o categoria	Carica  (da indicare solo per i soggetti riportati nominativamente)	QUADRO 1							
		STRUMENTI FINANZIARI DIVERSI DALLE STOCK OPTION							
		Sezione 2 Strumenti di nuova attribuzione in base alla decisione dell'organo competente per l'attuazione della delibera dell'Assemblea							
		Data della relativa delibera assembleare	Tipologia degli strumenti finanziari	Numero strumenti finanziari	Data attribuzione	Eventuale prezzo di acquisto degli strumenti	Prezzo di mercato all'attribuzione (euro)	Periodo di vesting	
Claudio Descalzi	Amministratore Delegato e Direttore Generale Eni SpA	13 aprile 2017	Azioni Eni	171.114 <sup>(1)</sup>	24/10/19	n.a.	14,138	3 anni	
Nicolò Aggoggeri	Managing Director and Resident Manager Agip Caspian Sea BV	13 aprile 2017	Azioni Eni	2.246	29/11/19	n.a.	13,714	3 anni	
Luca Arcangeli	Amministratore Delegato Eni France sls	13 aprile 2017	Azioni Eni	2.923	29/11/19	n.a.	13,714	3 anni	
Ignazio Arces	Amministratore Delegato Raffineria di Gela SpA	13 aprile 2017	Azioni Eni	2.282	29/11/19	n.a.	13,714	3 anni	
Abdulmonem Arifi	General Manager Eni North Africa BV	13 aprile 2017	Azioni Eni	6.452	29/11/19	n.a.	13,714	3 anni	
Federico Arisi Rota	Presidente e Amministratore Delegato Eni Trading&Shipping Inc.	13 aprile 2017	Azioni Eni	5.749	29/11/19	n.a.	13,714	3 anni	
Andrea Balanzoni	Co-Representative Director LVE	13 aprile 2017	Azioni Eni	1.961	29/11/19	n.a.	13,714	3 anni	
Massimo Bechi	Amministratore Delegato Costiero Gas Livorno SpA	13 aprile 2017	Azioni Eni	2.709	29/11/19	n.a.	13,714	3 anni	
Mario Bello	Directeur Général Eni Algeria Production BV	13 aprile 2017	Azioni Eni	3.779	29/11/19	n.a.	13,714	3 anni	
Paolo Campelli	Managing Director Eni Mozambique Engineering Limited	13 aprile 2017	Azioni Eni	3.387	29/11/19	n.a.	13,714	3 anni	
Roberto Castriota	Presidente e Amministratore Delegato Eni Fuel SpA	13 aprile 2017	Azioni Eni	4.920	29/11/19	n.a.	13,714	3 anni	
Roberto Casula	President & CEO Eni NEXT Llc	13 aprile 2017	Azioni Eni	20.605	29/11/19	n.a.	13,714	3 anni	
Alberto Chiarini	Amministratore Delegato Eni gas e luce SpA	13 aprile 2017	Azioni Eni	14.331	29/11/19	n.a.	13,714	3 anni	
Tiziano Colombo	Amministratore Delegato Eni Corporate University SpA	13 aprile 2017	Azioni Eni	4.848	29/11/19	n.a.	13,714	3 anni	
Roberto Daniele	Managing Director Eni Ghana E&P Ltd	13 aprile 2017	Azioni Eni	1.925	29/11/19	n.a.	13,714	3 anni	
Luca De Caro	General Manager IEOC Production BV	13 aprile 2017	Azioni Eni	3.244	29/11/19	n.a.	13,714	3 anni	
Carmine De Lorenzo	Managing Director Eni México, S.De R.L. De C.V.	13 aprile 2017	Azioni Eni	3.244	29/11/19	n.a.	13,714	3 anni	
Daniel Fava	Directeur General Eni Gas & Power France SA	13 aprile 2017	Azioni Eni	4.599	29/11/19	n.a.	13,714	3 anni	
Daniele Ferrari	Amministratore Delegato Versalis SpA	13 aprile 2017	Azioni Eni	15.685	29/11/19	n.a.	13,714	3 anni	
Lorenzo Fiorillo	Managing Director Nigerian Agip Oil Company Ltd	13 aprile 2017	Azioni Eni	4.349	29/11/19	n.a.	13,714	3 anni	
Ernesto Formichella	Managing Director Banque Eni SA	13 aprile 2017	Azioni Eni	3.743	29/11/19	n.a.	13,714	3 anni	
Alessandro Gelmetti	Managing Director Eni Myanmar BV	13 aprile 2017	Azioni Eni	2.388	29/11/19	n.a.	13,714	3 anni	
Andrea Giaccardo	General Manager Eni Angola SpA	13 aprile 2017	Azioni Eni	2.139	29/11/19	n.a.	13,714	3 anni	
Salvatore Giammetti	Managing Director Eni Oman BV	13 aprile 2017	Azioni Eni	3.458	29/11/19	n.a.	13,714	3 anni	
Manfredi Giusto	Managing Director Eni UK	13 aprile 2017	Azioni Eni	2.959	29/11/19	n.a.	13,714	3 anni	

(1) Numero di azioni attribuite con delibera del Consiglio di Amministrazione del 25 ottobre 2018.

**TABELLA N. 1 DELLO SCHEMA 7 DELL'ALLEGATO 3A DEL REGOLAMENTO N. 11971/1999  
PIANI DI COMPENSI BASATI SU STRUMENTI FINANZIARI**

		QUADRO 1							
		STRUMENTI FINANZIARI DIVERSI DALLE STOCK OPTION							
Nome e cognome o categoria	Carica (da indicare solo per i soggetti riportati nominativamente)	Sezione 2 Strumenti di nuova attribuzione in base alla decisione dell'organo competente per l'attuazione della delibera dell'Assemblea							
		Data della relativa delibera assembleare	Tipologia degli strumenti finanziari	Numero strumenti finanziari	Data attribuzione	Eventuale prezzo di acquisto degli strumenti	Prezzo di mercato all'attribuzione (euro)	Periodo di vesting	
Paolo Grossi	Amministratore Delegato Eni Rewind SpA	13 aprile 2017	Azioni Eni	8.770	29/11/19	n.a.	13,714	3 anni	
Pietro Guarnieri	Managing Director Eni Abu Dhabi BV	13 aprile 2017	Azioni Eni	7.308	29/11/19	n.a.	13,714	3 anni	
Salvatore Ippolito	Amministratore Delegato Agenzia Giornalistica Italia SpA	13 aprile 2017	Azioni Eni	3.315	29/11/19	n.a.	13,714	3 anni	
Giuseppe La Scola	Chairman & General Manager Versalis Pacific Trading	13 aprile 2017	Azioni Eni	3.280	29/11/19	n.a.	13,714	3 anni	
Angelo Ligrone	Managing Director Eni Pakistan Ltd	13 aprile 2017	Azioni Eni	2.959	29/11/19	n.a.	13,714	3 anni	
Carmine Masullo	Chairman & Managing Director Versalis International SA	13 aprile 2017	Azioni Eni	4.634	29/11/19	n.a.	13,714	3 anni	
Paolo Morandotti	Presidente e Amministratore Delegato Eni Iberia SLU	13 aprile 2017	Azioni Eni	4.278	29/11/19	n.a.	13,714	3 anni	
Giuseppe Moscato	Directeur General EniTunisia BV	13 aprile 2017	Azioni Eni	4.064	29/11/19	n.a.	13,714	3 anni	
Biagio Pietrarola	Managing Director and Resident Manager Agip Karachaganak BV	13 aprile 2017	Azioni Eni	3.957	29/11/19	n.a.	13,714	3 anni	
Diego Portoghese	Managing Director Eni Muara Bakau B.V.	13 aprile 2017	Azioni Eni	1.818	29/11/19	n.a.	13,714	3 anni	
Stefano Quartullo	Amministratore Delegato Eni Deutschland GmbH	13 aprile 2017	Azioni Eni	2.460	29/11/19	n.a.	13,714	3 anni	
Federico Regola	General Manager Gas Supply Company of Thessaloniki-Thessalia S.A. - ZENITH GAS & LIGHT S.A.	13 aprile 2017	Azioni Eni	3.458	29/11/19	n.a.	13,714	3 anni	
Paolo Repetti	Amministratore Delegato Eniservizi SpA	13 aprile 2017	Azioni Eni	4.563	29/11/19	n.a.	13,714	3 anni	
Marco Rotondi	Directeur General Eni Congo SA	13 aprile 2017	Azioni Eni	3.280	29/11/19	n.a.	13,714	3 anni	
Mauro Russo	Presidente e Amministratore Delegato Ecofuel SpA	13 aprile 2017	Azioni Eni	3.565	29/11/19	n.a.	13,714	3 anni	
Loris Tealdi	President and CEO Eni Us Operating Co. Inc	13 aprile 2017	Azioni Eni	3.886	29/11/19	n.a.	13,714	3 anni	
Andrea Tomasino	Chairman & Managing Director Versalis UK	13 aprile 2017	Azioni Eni	1.569	29/11/19	n.a.	13,714	3 anni	
Luciano Maria Vasques	Amministratore Delegato Eni Progetti SpA	13 aprile 2017	Azioni Eni	4.991	29/11/19	n.a.	13,714	3 anni	
Claudia Vignati	Managing Director Eni Finance International SA	13 aprile 2017	Azioni Eni	2.781	29/11/19	n.a.	13,714	3 anni	
Marco Volpati	Managing Director Eni International Resources Ltd	13 aprile 2017	Azioni Eni	3.672	29/11/19	n.a.	13,714	3 anni	
Paolo Zuccarini	Presidente Versalis France SAS	13 aprile 2017	Azioni Eni	3.565	29/11/19	n.a.	13,714	3 anni	
Altri dirigenti con responsabilità strategiche Eni <sup>[2]</sup>	17 dirigenti	13 aprile 2017	Azioni Eni	236.495	29/11/19	n.a.	13,714	3 anni	
Altri dirigenti	323 dirigenti	13 aprile 2017	Azioni Eni	1.145.566	29/11/19	n.a.	13,714	3 anni	

[2] Altri Dirigenti che, al momento dell'attribuzione e insieme all'Amministratore Delegato, sono stati componenti permanenti del Comitato di Direzione della Società o sono stati primi riporti gerarchici dell'Amministratore Delegato.

# Allegato

## Elenco grafici e tabelle

### ELENCO GRAFICI

Grafico	1	Total Shareholder Return (eni vs. Peer Group e indici di Borsa di riferimento)	10
Grafico	2	Total Recordable Injury Rate (TRIR) e Severity Incident Rate (SIR)	10
Grafico	3	Emissioni di GHG/Produzione lorda Idrocarburi 100% operata (UPS)	10
Grafico	4	Remunerazione Totale media 2016-2018	14
Grafico	5	Capitalizzazione di mercato media 2016-2018	14
Grafico	6	Analisi pay for performance	15
Grafico	7	Risultati 2015-2019 del voto assembleare sulla Relazione sulla Remunerazione Eni	15
Grafico	8	Composizione del Comitato	17
Grafico	9	Piano di engagement annuale	20
Grafico	10	Moltiplicatore IBT Totale	28
Grafico	11	Timeline della quota IBT differita	29
Grafico	12	Moltiplicatore quota IBT differita	29
Grafico	13	Timeline del Piano ILT azionario	30
Grafico	14	Scala di performance assoluta - moltiplicatore	32
Grafico	15	Pay Mix AD	33
Grafico	16	Pay Mix DIRS	35

### ELENCO TABELLE

Tabella	1	Allineamento con la strategia	12
Tabella	2	Quadro di sintesi della Politica sulla Remunerazione 2020-2023	13
Tabella	3	Caratteristiche Peer Group	14
Tabella	4	Obiettivi 2020 ai fini del Piano di incentivazione di Breve Termine con Differimento	27
Tabella	5	Livelli quota incentivo erogabile nell'anno	29
Tabella	6	Livelli quota differita erogabile	30
Tabella	7	Scala di performance - moltiplicatore	32
Tabella	8	Livelli del controvalore delle azioni assegnate	32
Tabella	9	Consuntivazione obiettivi 2018	36
Tabella	10	Erogazione IMD 2016 - IBT 2016-2018	37
Tabella	11	Erogazione IMLT 2016 - TSR e NPV Riserve certe 2016-2018	38
Tabella	12	Riepilogo compensi erogati all'AD/DG nel 2019	39
Tabella	13	Consuntivazione obiettivi 2019	41
Tabella	14	Maturazione IMD 2017 - EBT 2017-2019	42

### ELENCO TABELLE CONSOB

Tabella	1	Compensi corrisposti agli amministratori, ai sindaci, all'amministratore delegato e direttore generale e agli altri dirigenti con responsabilità strategiche	44
Tabella	2	Piani di incentivazione monetaria a favore dell'amministratore delegato e direttore generale e degli altri dirigenti con responsabilità strategiche	47
Tabella	3	Piani di incentivazione basati su strumenti finanziari, diversi dalle stock option, a favore dell'amministratore delegato e direttore generale e degli altri dirigenti con responsabilità strategiche	48
Tabella	4	Partecipazioni detenute dagli Amministratori, dai Sindaci, dall'Amministratore Delegato e Direttore Generale e dagli altri Dirigenti con responsabilità strategiche	49
Tabella		Tabella 1 schema 7 dell'allegato 3A del Regolamento n. 11971/1999	50

Eni  
Relazione  
sul Governo Societario  
e gli Assetti Proprietari

**2019\***

Approvata dal Consiglio di Amministrazione del 27 febbraio 2020

# Indice

<b>5</b>	<b>ENI: PROFILO, STRUTTURA E VALORI</b>	
	Profilo e struttura	5
	Principi e valori. Il Codice Etico	7
	Policy di Corporate Governance	7
	Approccio responsabile e sostenibile	8
	Le iniziative di Corporate Governance di Eni	11
	Modello di Corporate Governance	11
<b>15</b>	<b>INFORMAZIONI SUGLI ASSETTI PROPRIETARI</b>	
	Struttura del capitale sociale, partecipazioni rilevanti e patti parasociali	15
	Limiti di possesso azionario e restrizioni al diritto di voto	17
	Titoli che conferiscono diritti speciali	17
	Poteri speciali riservati allo Stato	17
	Azioni e strumenti finanziari partecipativi di cui alla legge 23 dicembre 2005, n. 266	18
	Accordi significativi che acquistano efficacia, si modificano o si estinguono nel caso di cambio del controllo di Eni	18
	Accordi tra la Società e gli Amministratori che prevedono indennità in caso di dimissioni o licenziamento senza giusta causa o se il loro rapporto di lavoro cessa a seguito di un'offerta pubblica di acquisto	19
	Deleghe per l'aumento di capitale, potere degli Amministratori di emettere strumenti finanziari partecipativi e autorizzazioni all'acquisto di azioni proprie	19
<b>20</b>	<b>INFORMAZIONI SUL GOVERNO SOCIETARIO</b>	
	Adesione al Codice di Autodisciplina delle società quotate	20
	Politiche in materia di diversità ed equilibrio fra i generi nella composizione degli organi sociali	28
	Assemblea e diritti degli azionisti	30
	Competenze dell'Assemblea	30
	Modalità di convocazione e di partecipazione all'Assemblea	31
	Consiglio di Amministrazione	34
	Composizione	35
	Nomina	40
	Piano di successione dell'Amministratore esecutivo e per i ruoli di rilevanza strategica	42
	Requisiti di indipendenza	42
	Requisiti di onorabilità, cause di ineleggibilità e incompatibilità	44
	Orientamento del Consiglio sul cumulo massimo di incarichi degli Amministratori in altre società	45
	Poteri e compiti	46
	Riunioni e funzionamento	50
	Il Segretario del Consiglio di Amministrazione e Corporate Governance Counsel	51
	Autovalutazione e Orientamento agli azionisti sulla composizione del Consiglio di Amministrazione	52
	Formazione del Consiglio di Amministrazione	55
	Relazione sulla politica in materia di remunerazione e sui compensi corrisposti	56
	Comitati del Consiglio	56
	Comitato Controllo e Rischi	58
	Comitato Remunerazione	61
	Comitato per le Nomine	63
	Comitato Sostenibilità e Scenari	64
	Advisory Board	65
	Direttori Generali	66
	Collegio Sindacale	66
	Compiti	66

Composizione e nomina	68
Professionalità, onorabilità e indipendenza, cause di ineleggibilità, incompatibilità e decadenza	73
Riunioni e funzionamento	74
Autovalutazione e Orientamento agli azionisti sulla composizione del Collegio Sindacale	75
Sistema di Controllo Interno e di Gestione dei Rischi	77
Attori e compiti	78
Consiglio di Amministrazione	78
Presidente del Consiglio di Amministrazione	79
Collegio Sindacale	80
Comitato Controllo e Rischi	81
Amministratore Delegato, anche quale Amministratore incaricato del Sistema di Controllo Interno e di Gestione dei Rischi	82
Internal Audit	83
Dirigente Preposto alla redazione dei documenti contabili societari	87
Organismo di Vigilanza	88
Comitato Rischi	90
Comitato di Compliance	90
Direzione Compliance Integrata e altre funzioni di compliance	90
Responsabile Risk Management Integrato	91
Management e tutte le persone di Eni	91
Il Sistema Normativo di Eni	91
Le caratteristiche del Sistema Normativo Eni	92
Management System Guideline "Corporate Governance delle società di Eni"	93
Management System Guideline "Sistema di Controllo Interno e Gestione dei Rischi"	93
Management System Guideline "Internal Audit"	96
Management System Guideline "Compliance Integrata"	98
Management System Guideline "Risk Management Integrato"	99
Principali caratteristiche del sistema di gestione dei rischi e di controllo interno in relazione al processo di informativa finanziaria (Management System Guideline "Sistema di Controllo Interno Eni sull'informativa finanziaria")	101
Modello 231	104
Compliance Program Anti-Corruzione	106
Compliance Program Antitrust	108
Privacy e Consumer Protection	109
Gestione delle segnalazioni anche anonime ricevute da Eni SpA e da società controllate in Italia e all'estero	109
Normativa Presidio Eventi Giudiziari	110
Management System Guideline "Operazioni con interessi degli Amministratori e Sindaci e operazioni con Parti Correlate"	111
Management System Guideline "Abuso di informazioni di mercato (Emittenti)"	113
Management System Guideline "Condotte di mercato e regolamentazione finanziaria"	115
Management System Guideline "Sanzioni Economiche e Finanziarie"	116
Società di revisione	116
Controllo della Corte dei conti	116
Rapporti con gli azionisti e il mercato	117
Tabelle:	
Consiglio di Amministrazione e Comitati	119
Collegio Sindacale	120

#### La mission di Eni

Siamo un'impresa dell'energia. Sosteniamo concretamente una transizione energetica socialmente equa, con l'obiettivo di preservare il nostro pianeta e promuovere l'accesso alle risorse energetiche in maniera efficiente e sostenibile per tutti. Fondiamo il nostro lavoro sulla passione e l'innovazione. Sulla forza e lo sviluppo delle nostre competenze. Sulla pari dignità delle persone, riconoscendo la diversità come risorsa fondamentale per lo sviluppo dell'umanità. Sulla responsabilità, integrità e trasparenza del nostro agire. Crediamo nella partnership di lungo termine con i Paesi e le comunità che ci ospitano per creare valore condiviso duraturo

#### Relazione sul Governo Societario e gli Assetti Proprietari 2019

La presente Relazione, approvata dal Consiglio di Amministrazione di Eni SpA il 27 febbraio 2020, intende fornire un quadro generale e completo sul sistema di governo societario adottato da Eni SpA (di seguito anche "Eni" o la "Società").

Adempiendo agli obblighi normativi<sup>1</sup> e regolamentari in materia, in linea con gli orientamenti e le raccomandazioni di Borsa Italiana SpA ("Borsa Italiana"), la Relazione riporta le informazioni sugli assetti proprietari e sull'adesione di Eni al Codice di Autodisciplina delle società quotate<sup>2</sup>, nell'edizione da ultimo aggiornata a luglio 2018 ("Codice di Autodisciplina"), motivando le scelte effettuate nell'applicazione dei principi di autodisciplina, nonché le pratiche di governo societario effettivamente applicate.

Il Codice di Autodisciplina è accessibile al pubblico sul sito internet del Comitato per la Corporate Governance<sup>3</sup> e nella sezione "Governance" del sito internet di Eni ([www.eni.com](http://www.eni.com)) con evidenza delle soluzioni di governance adottate dalla Società.

Inoltre, nella Relazione sulla gestione, parte della Relazione Finanziaria Annuale di Eni relativa all'esercizio 2019<sup>4</sup>, è presente il capitolo "Governance", in cui il sistema di governo societario di Eni è descritto nell'ottica integrata della creazione di valore sostenibile, in termini di supporto al business.

Infine, per maggiori approfondimenti sul tema dei compensi, si rinvia alla Relazione sulla politica in materia di remunerazione e sui compensi corrisposti<sup>5</sup>, pubblicata contestualmente alla presente Relazione.

Le informazioni contenute nella presente Relazione sono riferite all'esercizio 2019 e, in relazione a specifici temi, aggiornate alla data della riunione del Consiglio di Amministrazione che l'ha approvata.

La presente Relazione, che è pubblicata nella sezione "Governance" del sito internet della Società [www.eni.com](http://www.eni.com), si compone di tre sezioni: la prima descrive il profilo, la struttura e i valori di Eni; la seconda si concentra sulle informazioni relative agli assetti proprietari; la terza analizza e fornisce le informazioni sul governo societario, in particolare sull'attuazione delle previsioni del Codice di Autodisciplina, sulle principali caratteristiche del Sistema di Controllo Interno e di Gestione dei Rischi, anche in relazione al processo di informativa finanziaria, e, più in generale, le principali pratiche di governance applicate.

[1] Art. 123-bis del decreto legislativo n. 58/1998 ("Testo Unico della Finanza").

[2] Il Codice è frutto del lavoro del Comitato per la Corporate Governance promosso da Abi, Ania, Assonime, Assogestioni, Borsa Italiana, Confindustria. Maggiori informazioni sulle edizioni del Codice e sulla composizione del Comitato sono disponibili sul sito internet di Borsa Italiana.

[3] Alla pagina <http://www.borsaitaliana.it/comitato-corporate-governance/codice/codice.htm>

[4] Pubblicata sul sito internet della Società [www.eni.com](http://www.eni.com), sezione Documentazione.

[5] Si tratta della Relazione prevista dall'art. 123-ter del Testo Unico della Finanza, pubblicata sul sito internet di Eni con le modalità di cui all'art. 84-quater della Delibera Consob n. 11971 del 14 maggio 1999 e successive modifiche e integrazioni ("Regolamento Emittenti Consob").



# Eni: profilo, struttura e valori

## Profilo e struttura

Eni è un emittente con azioni quotate sul Mercato Telematico Azionario gestito da Borsa Italiana SpA e con titoli quotati negli Stati Uniti sul New York Stock Exchange ("NYSE").

Eni è un'impresa dell'energia, presente in 66 Paesi e con circa 32.000 dipendenti (di cui 10.565 all'estero)<sup>6</sup>, impegnata nelle attività del petrolio, del gas naturale e dell'energia in genere.

Siamo presenti  
in **66** Paesi

A partire dal 28 maggio 2014, il Consiglio ha ridefinito la struttura organizzativa della Società superando il modello divisionale per dotarsi di un modello integrato, strutturato per linee di business, ciascuna focalizzata sul business e sui risultati economici e operativi per l'area di competenza, nonché sull'eccellenza delle competenze tecniche.

In particolare, Eni opera attraverso le seguenti:

- linee di business
  - (i) Exploration per le attività di gestione del portfolio esplorazione, studi strategici di esplorazione, progetti di esplorazione e delineazione, studi e servizi specialistici di geologia e geofisica;
  - (ii) Development, Operations & Technology per la realizzazione dei progetti di sviluppo di asset industriali, per supporto tecnico in fase di operations, per la gestione delle attività di R&D e per il procurement nel settore upstream;
  - (iii) Energy Solutions per le attività di sviluppo del business delle energie rinnovabili: nuovi progetti, gestione degli asset e commercializzazione;
  - (iv) Upstream per le attività di business development, la gestione delle attività upstream operate e il presidio di quelle non operate;
  - (v) Gas & LNG Marketing and Power per le attività di gestione portafogli gas, LNG e power, sviluppo commerciale dei progetti gas, power e LNG equity, vendita alla clientela "large" di gas, LNG e power, gestione del rischio prezzo commodity, trading, trasporto oil e gas anche attraverso pipeline, attività di generazione elettrica, aspetti regolatori;
  - (vi) Refining & Marketing per le attività di "supply", raffinazione, produzione, distribuzione e commercializzazione di prodotti petroliferi e lubrificanti, licensing out, procurement attività industriali e logistica nel settore downstream, nonché per le attività di risanamento ambientale e gestione rifiuti (tramite la società Eni Rewind);
- società
  - Eni gas e luce<sup>7</sup>, per le attività di vendita di gas, energia elettrica e servizi ai clienti retail e business in Italia e in Europa;
  - Versalis, per le attività di produzione e commercializzazione di prodotti petrolchimici (chimica di base, polietilene, stirenici, elastomeri), di chimica verde e la vendita di licenze relative a tecnologie e know-how.

Alle linee di business si affiancano le funzioni di supporto al business che riportano all'Amministratore Delegato e che forniscono servizi, in modo accentrato, garantendo qualità ed efficienza. Tali funzioni includono: (i) le strutture che fanno capo al Chief Financial Officer, al Chief Services & Stakeholder Relations Officer e al Chief Digital Officer; (ii) le Direzioni Affari Societari e Governance, Affari Legali, Relazioni Internazionali, Comunicazione Esterna, Compliance Integrata, Negoziati Commerciali e Risk Management Integrato.

Infine riferiscono al CdA e, per esso, alla Presidente, la Direzione Internal Audit (che presidia le attività di accertamento, analisi, valutazione e raccomandazione in merito al disegno e al funzionamento del Sistema di Controllo Interno e di Gestione dei Rischi di Eni) e il Segretario del Consiglio e Corporate Governance Counsel (Company Secretary).

Di seguito una rappresentazione grafica delle attività di Eni<sup>8</sup>.

[6] Dati aggiornati al 31 dicembre 2019.

[7] A partire dal 1° luglio 2017.

[8] Per maggiori approfondimenti si rinvia al sito internet della Società e alla Relazione Finanziaria Annuale.

## Le attività

Eni è attiva nell'esplorazione, sviluppo ed estrazione di olio e gas naturale principalmente in Italia, Algeria, Angola, Australia, Congo, Emirati Arabi Uniti, Egitto, Ghana, Kazakhstan, Libia, Messico, Mozambico, Nigeria, Norvegia, Oman, Regno Unito e Stati Uniti, per complessivi 41 Paesi.

Eni commercializza gas, energia elettrica, GNL e prodotti in Europa e in mercati extraeuropei grazie anche alle attività di trading. Le disponibilità sono assicurate dalle produzioni di petrolio e gas upstream, da contratti long-term, da un parco di centrali elettriche cogenerative, dal sistema di raffinazione Eni e dagli impianti chimici Versalis. L'approvvigionamento di materia prima è ottimizzato dal trading. L'integrazione verticale tra le business unit consente di cogliere sinergie operative ed efficienze di costo.

Eni opera nel business delle energie rinnovabili attraverso lo sviluppo di impianti per la produzione di energie green, anche riconvertendo siti industriali dismessi attraverso iniziative di messa in sicurezza, bonifica e ripristino ambientale.

Al 31 dicembre 2019, Eni controllava 225 società in Italia e all'estero<sup>9</sup>.

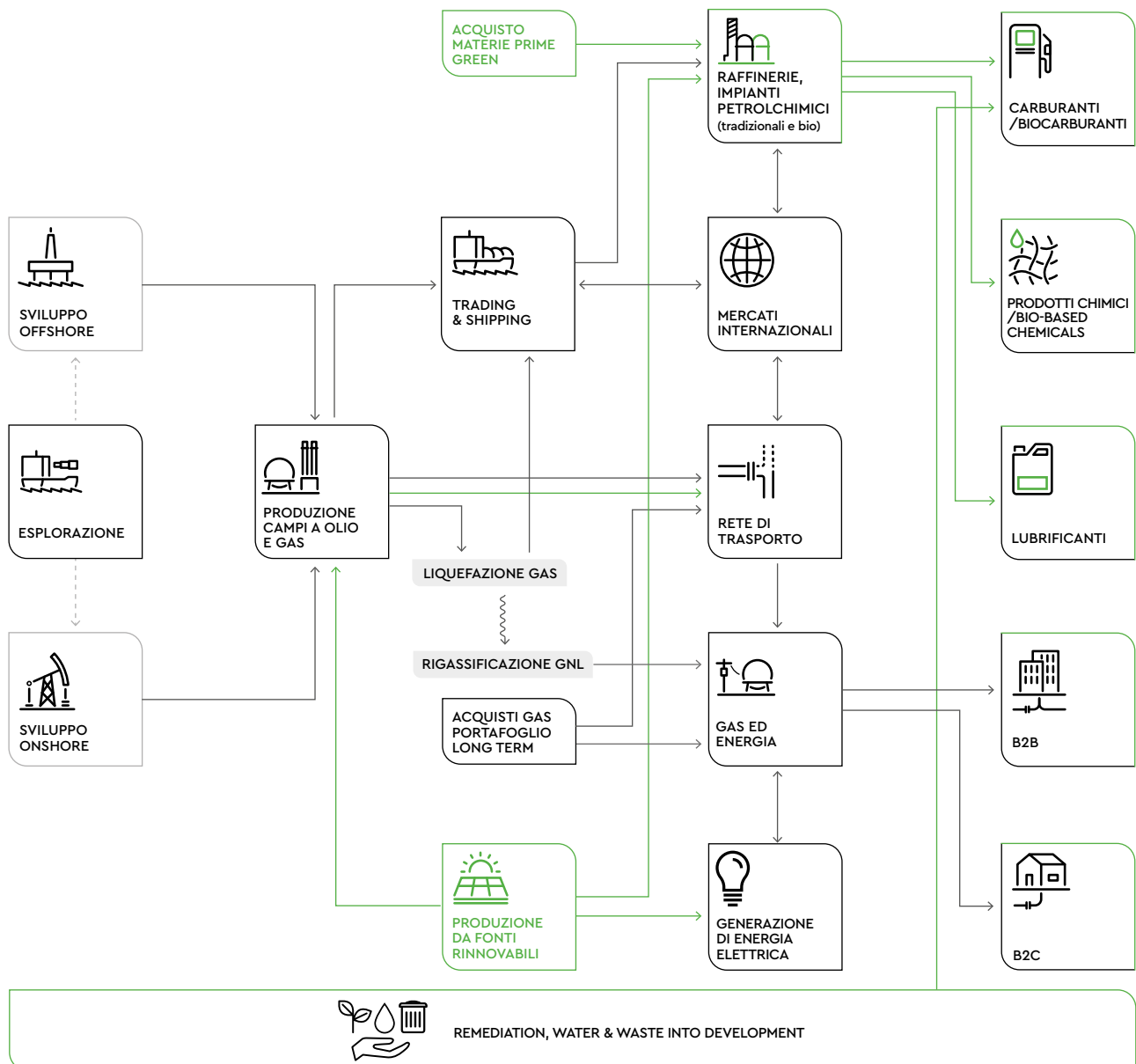

[9] Si fa riferimento alle società controllate di bilancio.

## Principi e valori. Il Codice Etico

Integrità e trasparenza sono i principi che guidano l'azione di Eni nel delineare un assetto di amministrazione e controllo adeguato alle proprie dimensioni, complessità e struttura operativa, nell'adottare un sistema di controllo interno e gestione dei rischi efficace, nel comunicare con gli azionisti e gli altri stakeholder, anche attraverso la cura e l'aggiornamento delle informazioni sul proprio sito internet.

I valori di Eni contenuti nel Codice Etico

I valori di Eni sono contenuti nel Codice Etico, approvato dal Consiglio di Amministrazione di Eni il 14 marzo 2008, in sostituzione del precedente Codice di Comportamento del 1998, e aggiornato, da ultimo, il 23 novembre 2017. Il Codice Etico è pubblicato sul sito internet della Società [<https://www.eni.com/it-IT/chi-siamo/governance/il-codice-etico.html>].

Amministratori, Sindaci, management e, in generale, tutti i dipendenti di Eni, così come tutti coloro che operano in Italia e all'estero per il conseguimento degli obiettivi di Eni, ciascuno nell'ambito delle proprie funzioni e responsabilità, sono tenuti all'osservanza dei principi contenuti nel Codice Etico.

Il Codice definisce norme di comportamento concrete, affinché i principi in esso contenuti possano costituire una guida pratica nell'operatività aziendale.

A tal fine il Codice, tradotto in 21 lingue, è diffuso in modo capillare ed è illustrato attraverso una pluralità di azioni, fra cui un'attività di formazione specifica aziendale.

Il Codice contiene principi generali non derogabili ed è parte integrante del Modello 231 (di cui al D.Lgs. n. 231/2001)<sup>10</sup>, nonché elemento chiave della disciplina definita in materia di anti-corruzione<sup>11</sup>. Le sinergie fra Codice Etico e Modello 231 sono sottolineate dall'assegnazione all'Organismo di Vigilanza di Eni SpA, istituito dal Modello 231, delle funzioni di Garante del Codice Etico, che ha il compito di promuoverne e verificarne l'attuazione.

Il Garante del Codice Etico di Eni presenta una relazione semestrale sull'attuazione e l'eventuale necessità di aggiornamento del Codice al Comitato Controllo e Rischi, al Collegio Sindacale, nonché alla Presidente e all'Amministratore Delegato di Eni, che ne riferiscono al Consiglio<sup>12</sup>.

Il Codice Etico si applica a tutte le società controllate da Eni SpA, direttamente e indirettamente, in Italia e all'estero. L'Organismo di Vigilanza di Eni SpA ha la funzione di Garante del Codice Etico per tutte le società del Gruppo.

I rappresentanti indicati da Eni negli organi sociali delle partecipate, nei consorzi e nelle joint-venture promuovono i principi e i contenuti del Codice negli ambiti di rispettiva competenza.

## Policy di Corporate Governance

Nell'ambito del Sistema Normativo di Eni<sup>13</sup>, il 28 luglio 2010 il Consiglio di Amministrazione ha definito i principi inderogabili posti a base del sistema di Corporate Governance di Eni, emanando la Policy "Corporate Governance" in cui, ponendo l'integrità e la trasparenza alla base dell'architettura societaria, ha affermato il proprio impegno a:

Il Consiglio ha definito i principi inderogabili posti a base del sistema di Corporate Governance di Eni

- adottare misure che assicurino la corretta gestione delle situazioni in cui possa sussistere un conflitto di interessi, anche potenziale, curando la tutela dei diritti dei propri stakeholder e i rapporti con essi, e fornendo informazioni complete, tempestive, chiare e corrette, garantendo la parità informativa di tutti gli azionisti;
- eseguire le migliori pratiche di governo societario, anche attraverso il confronto con i modelli di governance italiani ed esteri e, in particolare, con i principi emessi dalle istituzioni e associazioni più rappresentative;

[10] Per un maggior approfondimento si rinvia al paragrafo "Modello 231" della presente Relazione.

[11] Per un maggior approfondimento si rinvia al paragrafo dedicato al "Compliance Program Anti-Corruzione" della presente Relazione.

[12] La relazione è resa insieme a quella richiesta all'Organismo di Vigilanza.

[13] Per maggiori dettagli sul Sistema Normativo di Eni si rinvia al relativo paragrafo del capitolo "Sistema di Controllo Interno e di Gestione dei Rischi" della presente Relazione.

- promuovere all'esterno i principi della propria Corporate Governance, facendosi portavoce di riflessioni e novità, in particolare con la partecipazione a gruppi di lavoro istituzionali e di settore, nonché con la promozione di iniziative in materia;
- promuovere e mantenere un adeguato, efficace ed efficiente Sistema di Controllo Interno e di Gestione dei Rischi.

Nello svolgimento dell'attività di direzione e coordinamento, Eni agisce nel rispetto dell'autonomia gestionale delle singole imprese, in particolare di quelle quotate e di quelle soggette a regolamentazione speciale, degli interessi di eventuali soci terzi, degli obblighi di riservatezza richiesti a tutela degli interessi commerciali delle società coinvolte e, nel caso delle società estere, delle disposizioni previste dalla normativa locale.

In particolare, fra le finalità perseguite, primaria importanza rivestono le azioni miranti ad assicurare adeguatezza ed efficacia del Sistema di Controllo Interno e di Gestione dei Rischi, nel suo complesso e nelle sue articolazioni principali, e il rispetto delle norme cui è soggetta la Società, anche in veste di controllante.

## Approccio responsabile e sostenibile

Eni opera secondo una logica di creazione di valore nel medio e lungo termine per l'azienda stessa e per tutti gli stakeholder

L'approccio responsabile e sostenibile rappresenta il modo di operare di Eni secondo una logica di creazione di valore nel medio e lungo termine per l'azienda stessa e per tutti gli stakeholder. Tale approccio è fondamentale per operare nel complesso contesto attuale e per rispondere alla sfida cruciale del settore energetico: garantire l'accesso ad un'energia efficiente e sostenibile, riducendo al tempo stesso le emissioni climalteranti, al fine di contrastare il cambiamento climatico in linea con gli obiettivi dell'Accordo di Parigi. In questo contesto Eni si impegna a favorire una just transition, ovvero una transizione energetica che consenta di preservare l'ambiente e garantire accesso all'energia a tutti, ma che sia al tempo stesso socialmente equa, tenendo conto del diverso livello di sviluppo dei Paesi e puntando a minimizzare le disuguaglianze esistenti.

La nuova Mission Eni

La nuova mission di Eni – approvata dal Consiglio di Amministrazione a settembre 2019 – mostra il percorso che la Società sta intraprendendo per affrontare queste sfide globali. La nuova mission completa e rafforza la precedente, confermando l'impegno di Eni nella transizione energetica e integrando organicamente i 17 Obiettivi di sviluppo sostenibile delle Nazioni Unite (SDGs) a cui Eni intende contribuire, cogliendo nuove opportunità di business. La mission di Eni dà il massimo riconoscimento ai principi che sono alla base del modello di business dell'azienda, che si concentra su investimenti a lungo termine sia in termini operativi che sociali guardando oltre le priorità di profitto a breve termine. Attraverso gli investimenti di business, Eni, infatti, crea occupazione nei Paesi di presenza e stimola le economie locali direttamente e indirettamente attraverso la catena di fornitura e le iniziative di capacity building rivolte a professionisti di aziende e istituzioni.

Questo è possibile grazie alle persone di Eni, alla passione e alla spinta dell'azienda verso l'innovazione continua, alla valorizzazione della diversità come leva di sviluppo universale, all'integrità nella gestione del business e al rispetto e alla promozione dei diritti umani.

Inoltre, è necessario considerare che il raggiungimento degli SDGs richiede una collaborazione senza precedenti tra il settore pubblico e il settore privato. Da qui l'impegno di Eni nella definizione e costruzione di alleanze (Partenariato Pubblico Privato) con partner impegnati sul territorio e riconosciuti a livello internazionale (istituzioni governative bilaterali e multilaterali, organizzazioni della società civile e di cooperazione) grazie ai quali l'azione sinergica e la condivisione del know-how diviene un motore per la crescita delle comunità e dei Paesi di presenza nell'ambito della diversificazione economica, dell'educazione e della formazione, dell'accesso all'energia e all'acqua, degli interventi di promozione della salute e dell'igiene. Ne sono un esempio la joint declaration siglata a luglio 2019 con United Nation Industrial Development Organization (UNIDO) e la rinnovata collaborazione con Food and Agriculture Organization (FAO).

Il ruolo del Consiglio di Amministrazione

Il Consiglio di Amministrazione di Eni gioca un ruolo centrale nella definizione, su proposta dell'Amministratore Delegato, delle politiche e delle strategie di sostenibilità, nell'identificazione di obiettivi annuali, quadriennali e di lungo termine condivisi fra funzioni e società controllate e nella verifica dei relativi risultati, che vengono anche presentati all'Assemblea degli azionisti.

Un tema centrale è la sostenibilità del business nel medio-lungo termine e le relative sfide legate al processo di transizione energetica rispetto ai possibili scenari di decarbonizzazione. Su tali tematiche il Consiglio di Amministrazione esamina e/o approva, su proposta dell'Amministratore Delegato, iniziative strategiche

ed obiettivi, il portafoglio dei top risk Eni, tra i quali è incluso il climate change, il Piano di Incentivazione<sup>14</sup>, con obiettivi legati alla riduzione delle emissioni GHG per Amministratore Delegato e management, i progetti rilevanti ed il loro stato di avanzamento, su base semestrale, con sensitivity al carbon pricing e gli accordi di carattere strategico. Inoltre, a partire dal 2019, il Consiglio di Amministrazione esamina ed approva un Piano di medio-lungo termine di Eni, finalizzato a garantire la sostenibilità del portafoglio dei business in un orizzonte temporale di trent'anni, in coerenza con quanto previsto nel Piano Strategico Quadriennale.

Gli obiettivi strategici, compresi quelli relativi alla decarbonizzazione, sono specificati negli obiettivi dell'Amministratore Delegato e del management aziendale con responsabilità strategica.

Il Consiglio di Amministrazione è supportato da un Comitato consiliare, denominato Comitato Sostenibilità e Scenari, istituito nel 2014 dal Consiglio stesso, che approfondisce periodicamente, tra l'altro, le tematiche di integrazione tra strategia, scenari evolutivi e sostenibilità del business nel medio-lungo termine, esaminando gli scenari per la predisposizione del piano strategico.

Nel corso del 2019 il Comitato Sostenibilità e Scenari, in tutti gli incontri, ha approfondito<sup>15</sup> aspetti relativi al cambiamento climatico, tra cui strategia di decarbonizzazione, scenari energetici, energie rinnovabili, ricerca e sviluppo per la transizione energetica, forestry e partnership sul clima. Tra le altre tematiche trattate si segnalano gli approfondimenti sulla reportistica non finanziaria, i diritti umani, i partenariati, gli strumenti e metodologie per la valutazione degli impatti sul territorio e tematiche relative all'economia circolare e biodiversità.

Inoltre dalla seconda metà del 2017, il Consiglio di Amministrazione e l'Amministratore Delegato si avvalgono di un Advisory Board, presieduto dal Consigliere Fabrizio Pagani e costituito da alcuni esperti internazionali<sup>16</sup>, che si è focalizzato, nel corso del 2019, sull'analisi dei principali trend geopolitici, tecnologici e di mercato, incluse le tematiche relative al processo di decarbonizzazione.

Nel corso del 2018, Eni ha inoltre assicurato il proprio contributo all'iniziativa "Climate Governance"<sup>17</sup> del World Economic Forum (WEF), con il coinvolgimento anche del Consiglio di Amministrazione di Eni ed ha partecipato anche nel corso del 2019 ad ulteriori iniziative avviate nell'ambito del WEF, in particolare per definire un modello di valutazione dei processi di governance adottati dalle società per la gestione di rischi ed opportunità collegati ai cambiamenti climatici.

Grazie al crescente impegno nella trasparenza e alla propria strategia di decarbonizzazione, è stata confermata ad Eni la valutazione A- nel questionario CDP<sup>18</sup> Climate Change 2019 e ha ottenuto il medesimo risultato anche nel questionario Water security, posizionandosi in entrambi nella fascia di Leadership. Anche la Transition Pathway Initiative (TPI<sup>19</sup>) ha confermato la qualità della governance, della strategia, del risk management in materia di clima di Eni valutando la società come best practice nel settore Oil & Gas. Inoltre, nel corso del 2019, Eni ha migliorato la valutazione nei principali rating di sostenibilità ricevendo lo score A nel rating MSCI ESG e guadagnando una posizione nel rating Sustainalytics all'interno del gruppo degli Outperformer. Eni è stata riconfermata per il tredicesimo anno consecutivo nel FTSE4Good in base alla revisione semestrale di dicembre 2019.

Sul tema dei diritti umani, nel 2019 Eni ha proseguito il percorso intrapreso che aveva portato all'approvazione della Dichiarazione Eni sul rispetto dei diritti umani da parte del CdA di Eni a dicembre 2018. In coerenza con tale impegno Eni ha pubblicato il primo report "Eni for Human Rights", che descrive il modello di approccio gestionale adottato sul tema e rende conto delle attività portate avanti negli ultimi anni, in coerenza con i Principi Guida delle Nazioni Unite in materia di Business e Diritti Umani (UNGPs) e avvalendosi dell'UNGP Reporting Framework per rendicontare impegni e risultati conseguiti.

La Dichiarazione di Eni  
sul rispetto dei diritti umani

[14] Per maggiori approfondimenti si rinvia alla Relazione sulla politica in materia di remunerazione e sui compensi corrisposti, pubblicata sul sito internet di Eni.

[15] Per maggiori approfondimenti si rinvia al paragrafo "Comitato Sostenibilità e Scenari" della presente Relazione.

[16] Gli altri membri dell'Advisory Board sono: Ian Bremmer; Christiana Figueres; Philip Lambert; Davide Tabarelli. Per maggiori informazioni si rinvia al paragrafo "Advisory Board".

[17] L'iniziativa si propone di accrescere il livello di consapevolezza dei Board sui temi climate-related, anche a seguito di quanto previsto dalle raccomandazioni della Task Force on Climate-related Financial Disclosures (TCFD).

[18] CDP rappresenta il principale rating indipendente che valuta le azioni e le strategie delle compagnie quotate in risposta al cambiamento climatico e ai temi ambientali emergenti.

[19] Iniziativa nata a inizio 2017 guidata da asset owner e supportata da asset manager, volta a valutare per ciascun settore industriale il grado di preparazione delle aziende nei confronti della transizione energetica.

A conferma della centralità che il tema riveste, il CEO di Eni ha firmato la “CEO Guide to Human Rights” pubblicata nel 2019 dal World Business Council for Sustainable Development (WBCSD). Al fine di assicurare l’attuazione delle strategie e degli impegni assunti in questo ambito, nel corso del 2019 Eni ha ulteriormente rafforzato la previsione di incentivi collegati alle performance sui diritti umani all’interno degli obiettivi assegnati ai diversi livelli manageriali.

Durante il 2019 il Comitato Sostenibilità e Scenari ha approfondito alcuni aspetti che riguardano direttamente o indirettamente i diritti umani<sup>20</sup>, tra cui l’analisi del risultato conseguito da Eni nella terza edizione del Corporate Human Rights Benchmark<sup>21</sup> (CHRB). In base a questo benchmark Eni ha registrato costanti progressi, figurando tra le imprese che maggiormente hanno aumentato il loro punteggio rispetto alla prima edizione e confermandosi best performer nella sezione “Company Human Rights Practices”, che valuta i processi adottati dalle imprese analizzate per prevenire i rischi e gli impatti sui diritti umani.

Al fine di rendere evidente il contributo alla creazione di valore per l’azienda e per gli stakeholder che deriva dall’operare in modo sostenibile, i risultati e gli obiettivi di sostenibilità, e le principali azioni che li determinano, sono comunicati in modo integrato nella Relazione Finanziaria Annuale secondo quanto previsto dal framework di rendicontazione integrata dell’International Integrated Reporting Council (IIRC).

In merito agli stakeholder, il sistema di mappatura e monitoraggio stakeholder operativo dal 2018 (“Stakeholder Management System” - SMS) contribuisce a supportare, con mappature e analisi, le valutazioni di rischio e reputazione sui Paesi di presenza operativa presentate al Consiglio di Amministrazione dalle funzioni competenti trimestralmente. In particolare, nel 2019, è stata completata l’estensione del sistema SMS anche alla produzione operata upstream e all’attività downstream (quest’ultima solo Italia) e alle consociate con sole attività esplorative.

In continuità con il percorso di integrazione delle informazioni finanziarie e non finanziarie nell’ambito della Relazione Finanziaria Annuale (cd. reporting integrato), la Relazione sulla gestione, contenuta nella Relazione Finanziaria Annuale, include, a partire da quella riferita all’esercizio 2017, come specifica sezione, la “Dichiarazione consolidata di carattere non finanziario” (di seguito DNF) prevista dal D.Lgs. n. 254/2016<sup>22</sup>. La DNF, redatta secondo lo standard di rendicontazione GRI - Global Reporting Initiative, è approvata dal Consiglio di Amministrazione di Eni ed è sottoposta a verifica limitata da parte della società incaricata della revisione legale del bilancio di Eni (PwC), ai sensi di legge e degli standard professionali di riferimento in materia di assurance su informazioni non finanziarie (ISAE 3000). Inoltre, a partire dal 2016, i principali indicatori di performance (“KPI”) di sostenibilità sono anche oggetto di informativa nei comunicati stampa sui risultati finanziari di gruppo del secondo trimestre e di preconsuntivo.

Eni, infine, dal 2006 pubblica un documento di reporting sulla sostenibilità aziendale redatto su base annuale e volontaria. Già dal 2017, Eni ha riportato all’interno di questa reportistica volontaria, chiamata Eni for, che viene presentata anche all’Assemblea degli azionisti e pubblicata sul sito internet di Eni, il proprio impegno a contribuire al raggiungimento degli SDGs e pubblica un documento ad hoc sul clima, organizzato sulla base delle raccomandazioni della Task force on Climate-related Financial Disclosure-TCFD del Financial Stability Board per rappresentare in modo dettagliato e trasparente gli impegni presi in un’ottica di sviluppo sostenibile.

Eni, con Eni for 2018, è stata inserita, nel 2019 per la prima volta, nella top 10 delle aziende con la migliore reportistica sulle performance di sostenibilità, come si evince dall’analisi del WBCSD. Inoltre è stato assegnato dal dipartimento di Scienze Economiche e Aziendali dell’Università di Pavia, insieme a Alleanza Italiana per lo Sviluppo Sostenibile, Associazione Italiana Revisori Contabili, Associazione Italiana per la Direzione del Personale e Refinitiv il Premio al Report di Sostenibilità 2019 ad Eni nella categoria Aziende di grandi dimensioni. A ulteriore testimonianza dell’impegno e della qualità nella trasparenza, la disclosure sul clima di Eni presente nella DNF all’interno della Relazione Finanziaria Annuale 2018 è stata citata come good practice con riferimento a governance, risk management e metrics and targets nel TCFD Good Practice Handbook realizzato da SASB (Sustainability Accounting Standards Board) e CDSB (Climate Disclosure Standards Board).

[20] In quest’ottica, il 9 maggio 2017 il Consiglio di Amministrazione di Eni ha aggiornato il Regolamento del Comitato Sostenibilità e Scenari, esplicitando i Diritti Umani tra gli ambiti di sostenibilità su cui il Comitato svolge funzioni propositive e consultive nei confronti del Consiglio di Amministrazione.

[21] Il Corporate Human Rights Benchmark è un’iniziativa in collaborazione tra investitori e organizzazioni della società civile finalizzata a creare il primo benchmark pubblico per valutare la performance delle imprese in materia di diritti umani. Il Benchmark compara di anno in anno le più grandi aziende prendendo in considerazione le politiche, la governance, i processi e le pratiche adottate per sistematizzare il loro approccio ai diritti umani e il modo in cui rispondono alle accuse di violazione.

[22] Per maggiori approfondimenti si rinvia alla Relazione Finanziaria Annuale, pubblicata sul sito internet della Società [www.eni.com](http://www.eni.com).

## Le iniziative di Corporate Governance di Eni

In linea con i principi definiti nella Policy “Corporate Governance”, adottata dal Consiglio di Amministrazione della Società il 28 luglio 2010, Eni si impegna a realizzare un sistema di Corporate Governance ispirato a criteri di eccellenza, nel confronto aperto con il mercato.

Pertanto, la Società ha promosso molte iniziative per migliorare il proprio sistema interno e quello nazionale, ponendo la massima attenzione nella comunicazione con i propri stakeholder e assicurando un impegno costante per l'effettivo esercizio dei diritti degli azionisti.

In particolare, nel 2011, Eni ha inteso fornire un contributo concreto al dibattito sulla Corporate Governance delle società italiane quotate, muovendo dall'analisi delle best practice estere prive di riscontro nel sistema nazionale e alle quali la Società presta particolare attenzione per la proiezione internazionale della sua attività. I risultati delle analisi svolte, filtrati dall'esperienza della Società, hanno condotto a elaborare 35 proposte (normative o di autodisciplina) per migliorare l'efficienza del sistema italiano, larga parte delle quali sono state recepite come raccomandazioni o commenti nella edizione del Codice di Autodisciplina del 2011.

Facendo seguito a questa iniziativa, nel corso del 2018 le competenti funzioni aziendali, anche avvalendosi del supporto di un consulente esterno, hanno svolto alcuni approfondimenti su aspetti di possibile interesse nell'ottica del miglioramento continuo del modello di governance di Eni.

In continuità con tale iniziativa, nel corso del 2019 è proseguito il dialogo con il mercato sulle tematiche di governance, per cogliere le opportunità derivanti da studi ed esperienze maturate nel contesto internazionale.

In particolare, attraverso una survey e incontri della Presidente con i principali azionisti di Eni e i proxy advisor sono state approfondite le possibili evoluzioni del sistema di governance della Società.

Ad esito, è emerso un sostanziale e diffuso apprezzamento da parte degli investitori per il sistema di governance di Eni, ritenuto adeguato ed efficiente, senza escludere la possibilità di introdurre soluzioni di governance allineate a modelli internazionali adottate anche dai Peers di Eni.

Sulle ulteriori iniziative di corporate governance e sulle soluzioni di governance migliorative rispetto alle raccomandazioni del Codice di Autodisciplina, si forniranno maggiori approfondimenti nel prosieguo della Relazione.

Il dialogo con il mercato  
sulle tematiche  
di governance

## Modello di Corporate Governance

### Il Modello di Corporate Governance di Eni SpA

La struttura di Corporate Governance di Eni è articolata secondo il modello tradizionale italiano, che – fermi i compiti dell'Assemblea – attribuisce la gestione strategica al Consiglio di Amministrazione, fulcro del sistema organizzativo e le funzioni di vigilanza al Collegio Sindacale.

La revisione legale dei conti è affidata ad una Società di revisione, incaricata dall'Assemblea degli azionisti.

Conformemente alle previsioni statutarie, il Consiglio di Amministrazione ha nominato un Amministratore Delegato, cui ha affidato la gestione della Società, riservando alla propria esclusiva competenza la decisione su alcune materie. L'Amministratore Delegato è quindi il principale responsabile della gestione della Società (Chief Executive Officer), fermi i compiti riservati al Consiglio.

Alla Presidente del Consiglio di Amministrazione il Consiglio ha attribuito un ruolo centrale nel sistema dei controlli interni<sup>23</sup> ed ha previsto che svolga le sue funzioni statutarie di rappresentanza gestendo in particolare i rapporti istituzionali della Società in Italia, in condivisione con l'Amministratore Delegato.

Eni adotta il modello tradizionale  
di amministrazione  
e controllo

[23] Per maggiori approfondimenti si rinvia al paragrafo dedicato alla Presidente del capitolo sul “Sistema di Controllo Interno e di Gestione dei Rischi” della presente Relazione.

Il modello prescelto sancisce la netta separazione tra le funzioni di Presidente e quelle di Amministratore Delegato; a entrambi compete, ai sensi dell'art. 25 dello Statuto, la rappresentanza della Società.

Il Consiglio ha costituito al proprio interno quattro comitati con funzioni consultive e propositive nei confronti del Consiglio stesso: il Comitato Controllo e Rischi, il Comitato Remunerazione, il Comitato per le Nomine e il Comitato Sostenibilità e Scenari, i quali riferiscono al Consiglio tramite i rispettivi Presidenti, in ogni riunione, sui temi più rilevanti trattati<sup>24</sup>.

Figure centrali nel modello di governance di Eni sono inoltre:

- il Dirigente Preposto alla redazione dei documenti contabili societari (di seguito anche "Dirigente Preposto" o "DP") che il Consiglio di Amministrazione ha individuato nel Chief Financial Officer della Società;
- l'Organismo di Vigilanza, nominato dal Consiglio e composto da quattro componenti interni e tre componenti esterni, tra cui il Presidente.

Per maggiori approfondimenti sul Dirigente Preposto e l'Organismo di Vigilanza si rinvia ai paragrafi dedicati della presente Relazione.

Alcune scelte organizzative e gestionali, evidenziate nel corso della Relazione, sono state effettuate in applicazione della normativa statunitense, cui la Società è soggetta in ragione della quotazione sul NYSE, tra cui l'attribuzione al Collegio Sindacale del ruolo di Audit Committee<sup>25</sup>.

Si fornisce di seguito una rappresentazione grafica della struttura di governance della Società al 27 febbraio 2020:

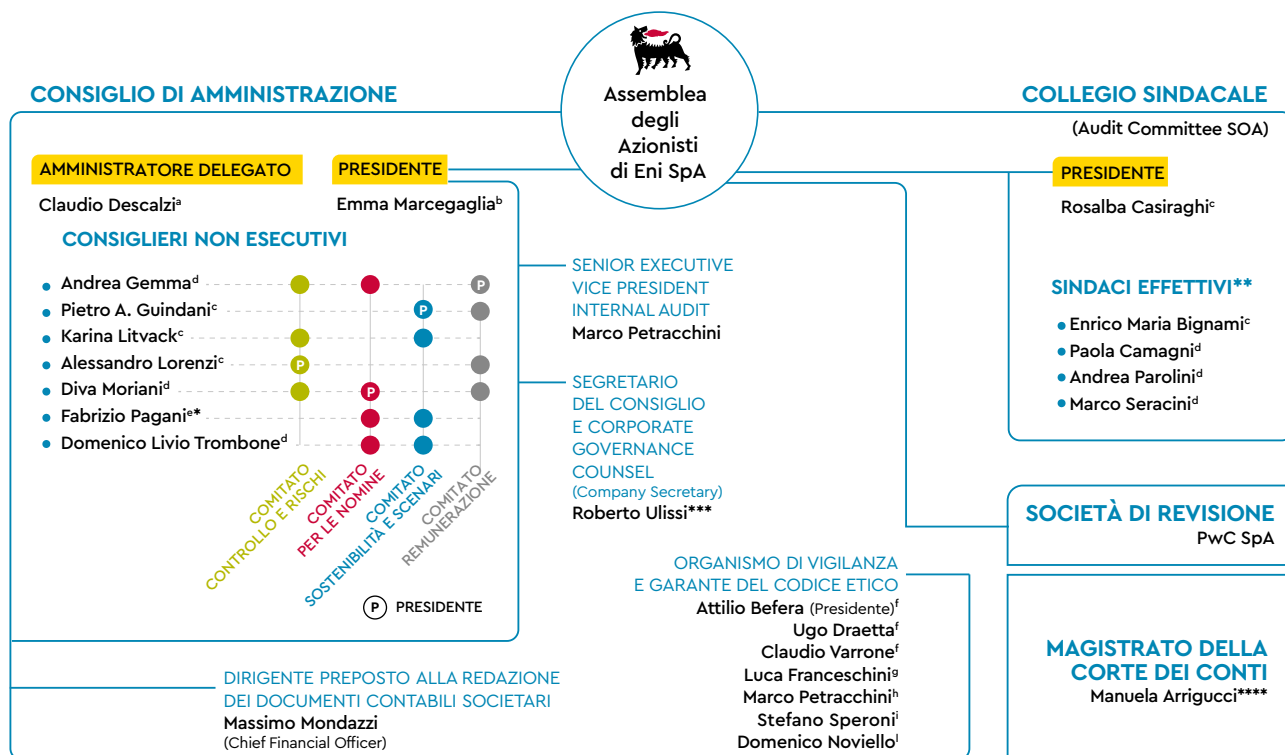

a Componente eletto dalla lista di maggioranza.

b Componente eletta dalla lista di maggioranza, non esecutiva e indipendente ai sensi di legge.

c Componente eletto dalla lista di minoranza e indipendente ai sensi di legge e di autodisciplina.

d Componente eletto dalla lista di maggioranza e indipendente ai sensi di legge e di autodisciplina.

e Componente eletto dalla lista di maggioranza, non esecutivo e non indipendente.

f Componente esterno.

g Executive Vice President Compliance Integrata.

h Senior Executive Vice President Internal Audit.

i Senior Executive Vice President Affari Legali.

l Executive Vice President Legislazione e Contenzioso Lavoro.

\* L'Advisory Board è presieduto dal Consigliere Fabrizio Pagani e costituito da alcuni dei massimi esperti internazionali del settore energetico: Ian Bremmer, Christiana Figueres, Philip Lambert e Davide Tabarelli.

\*\* Si riportano di seguito le informazioni sui Sindaci supplenti:

Stefania Bettoni - componente eletto dalla lista di maggioranza.

Claudia Mezzabotta - componente eletto dalla lista di minoranza.

\*\*\* Anche Senior Executive Vice President Affari Societari e Governance.

\*\*\*\* Fino al 28 febbraio 2019 Adolfo Teobaldo De Girolamo.

[24] Per maggiori approfondimenti si rinvia al paragrafo "Comitati del Consiglio" della presente Relazione.

[25] Per approfondimenti si rinvia ai paragrafi dedicati al Collegio Sindacale della presente Relazione.



La struttura organizzativa del management di Eni è articolata in “linee di business” e “funzioni di supporto al business” che dipendono direttamente dall’Amministratore Delegato di Eni.

Di seguito una rappresentazione grafica dell’attuale macro struttura organizzativa di Eni SpA:

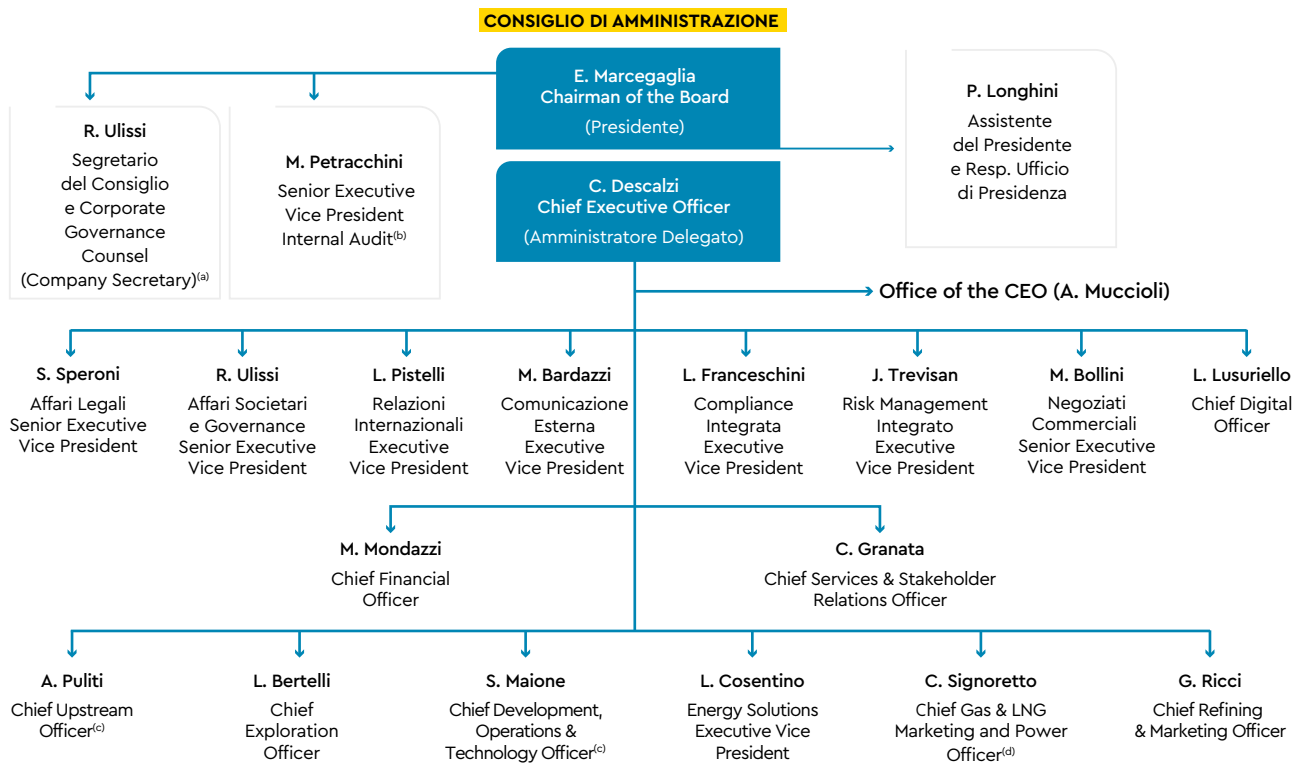

[a] Il Segretario del Consiglio e Corporate Governance Counsel (Company Secretary) dipende gerarchicamente e funzionalmente dal Consiglio e, per esso, dalla Presidente.

[b] Il Senior Executive Vice President Internal Audit dipende gerarchicamente dal Consiglio e, per esso, dalla Presidente, fatta salva la dipendenza funzionale dello stesso dal Comitato Controllo e Rischi e dall’Amministratore Delegato quale amministratore incaricato di sovrintendere al Sistema di Controllo Interno e di Gestione dei Rischi.

[c] In carica dal 1° luglio 2019.

[d] In carica dal 15 aprile 2019.

## I principali Comitati Manageriali

### Comitato di Direzione

Il Comitato di Direzione<sup>26</sup>, presieduto dall’Amministratore Delegato di Eni, è composto da: Chief Exploration Officer, Chief Development, Operations & Technology Officer, Chief Upstream Officer, Chief Gas & LNG Marketing and Power Officer, Chief Refining & Marketing Officer, Executive Vice President Energy Solutions, Chief Financial Officer, Chief Services & Stakeholder Relations Officer, Chief Digital Officer, Senior Executive Vice President Affari Legali, Senior Executive Vice President Internal Audit, Senior Executive Vice President Affari Societari e Governance, Senior Executive Vice President Negoziati Commerciali, Executive Vice President Comunicazione Esterna, Executive Vice President Relazioni Internazionali, Executive Vice President Compliance Integrata, Executive Vice President Risk Management Integrato.

Il Comitato di Direzione, che svolge funzioni consultive, si riunisce mensilmente e comunque, di regola, in vista delle riunioni del Consiglio di Amministrazione e ogni volta che l’Amministratore Delegato di Eni lo ritenga opportuno, per esaminare gli argomenti da lui indicati, anche su proposta dei componenti del Comitato, dei suoi altri primi riporti o degli Amministratori Delegati delle società di Eni.

La Presidente del Consiglio di Amministrazione è invitata a partecipare alle riunioni. I titolari di altre posizioni possono essere invitati a partecipare in relazione agli argomenti all’ordine del giorno.

Le attività di Segreteria del Comitato sono assicurate dal Senior Executive Vice President Direzione Affari Societari e Governance.

[26] Sono componenti del Comitato di Direzione anche gli Amministratori Delegati di alcune società controllate da Eni.

Comitato di Direzione

### Comitato di Compliance, Comitato Rischi e Comitato Valutazione Piani Medio e Lungo Termine

Oltre al Comitato di Direzione, sono stati istituiti altri comitati manageriali. Fra questi, meritano di essere citati il Comitato Rischi, il Comitato di Compliance e il Comitato Valutazione Piani Medio e Lungo Termine di cui si forniscono di seguito i dettagli.

#### Comitato Rischi

Il Comitato Rischi è presieduto dall'Amministratore Delegato di Eni SpA ed ha la medesima composizione del Comitato di Direzione. Il Comitato Rischi svolge nei confronti dell'Amministratore Delegato funzioni consultive in merito ai principali rischi di Eni e, in particolare, esamina ed esprime pareri in relazione alle principali risultanze del processo di Risk Management Integrato.

La Presidente del Consiglio di Amministrazione è invitata a partecipare alle riunioni. Inoltre, in relazione agli argomenti all'ordine del giorno, possono essere invitati a partecipare anche i titolari di altre posizioni. Le attività di Segreteria del Comitato sono assicurate dall'Executive Vice President Risk Management Integrato.

#### Comitato di Compliance

Il Comitato di Compliance è composto dal Senior Executive Vice President Affari Societari e Governance, dal Senior Executive Vice President Internal Audit, dall'Executive Vice President Compliance Integrata, dall'Executive Vice President Amministrazione e Bilancio, dall'Executive Vice President Risorse Umane e Organizzazione.

Il Comitato di Compliance ha, nella sua collegialità, il compito di:

- individuare il Process Owner per ciascuna tematica di compliance e governance vigente e proporlo all'Amministratore Delegato;
- approvare gli ambiti di compliance e individuare i responsabili, sottoponendo all'Amministratore Delegato l'eventuale proposta di nomina di nuovi Process Owner di Compliance e validare i modelli di compliance e governance;
- segnalare all'Amministratore Delegato l'esigenza di sviluppare una eventuale nuova tematica per la quale propone un Process Owner e, ove necessario, un gruppo di lavoro;
- in caso di aggiornamenti di Management System Guidelines di compliance e governance, esprimere un parere sulla natura formale o sostanziale delle modifiche apportate;
- valutare preventivamente, in qualità di comitato verificatore, le Management System Guidelines di compliance e governance.

Inoltre il Comitato di Compliance riceve, per informativa, la Relazione di Compliance Integrata ed il relativo aggiornamento.

#### Comitato Valutazione Piani Medio e Lungo Termine

Il Comitato Valutazione Piani Medio e Lungo Termine<sup>27</sup> è presieduto dall'Amministratore Delegato di Eni SpA ed ha la medesima composizione del Comitato di Direzione.

Inoltre, in relazione agli argomenti all'ordine del giorno, possono essere invitati a partecipare anche i titolari di altre posizioni. Le attività di Segreteria del Comitato sono assicurate dal Senior Vice President Scenari, Posizionamento e Piano di Medio-Lungo Termine.

Il Comitato Valutazione Piani Medio e Lungo Termine ha il compito di:

- analizzare e valutare le proposte di piani alternativi di medio-lungo termine;
- individuare le direttrici operative di sviluppo;
- indirizzare eventuali azioni per assicurare la convergenza tra piano strategico e piano di medio-lungo termine.

### Il Modello di Corporate Governance delle società di Eni

Il Consiglio di Eni, in coerenza con i propri compiti, ha definito il sistema e le regole di governo societario delle società, italiane ed estere, controllate da Eni e i criteri e le modalità di nomina dei componenti degli organi delle società partecipate, attraverso un apposito strumento normativo interno.

Per maggiori approfondimenti si rinvia al paragrafo dedicato della presente Relazione alla Management System Guideline "Corporate Governance delle società di Eni".

[27] Il Comitato Valutazione Piani Medio e Lungo Termine è stato costituito il 2 settembre 2019.

# Informazioni sugli assetti proprietari<sup>28</sup>

## Struttura del capitale sociale, partecipazioni rilevanti e patti parasociali

Il capitale sociale di Eni è costituito da azioni ordinarie nominative. Le azioni sono indivisibili e ogni azione dà diritto a un voto. I possessori di azioni Eni possono votare nelle Assemblee ordinarie e straordinarie della Società e, comunque, esercitare i diritti sociali e patrimoniali loro attribuiti dalla normativa vigente, nel rispetto dei limiti posti da quest'ultima e dallo Statuto della Società.

Alla data del 31 dicembre 2019 il capitale della Società ammonta a 4.005.358.876 euro, interamente versato, ed è rappresentato da n. 3.634.185.330 azioni ordinarie, prive di indicazione del valore nominale.

Le azioni della Società sono quotate sul Mercato Telematico Azionario gestito da Borsa Italiana SpA dal novembre 1995. Nel 1995 Eni ha inoltre emesso un programma di ADR (American Depositary Receipts) per il mercato statunitense. L'ADR identifica i certificati azionari rappresentativi di titoli di società estere trattati sui mercati azionari degli Stati Uniti. Ogni ADR Eni rappresenta due azioni ordinarie ed è quotato sul New York Stock Exchange<sup>29</sup>.

Eni è soggetta al controllo di fatto da parte del Ministero dell'Economia e delle Finanze, che dispone dei voti sufficienti per esercitare un'influenza dominante nell'Assemblea ordinaria della Società, in forza della partecipazione detenuta sia direttamente (con il 4,34%) sia indirettamente (con il 25,76%) tramite Cassa Depositi e Prestiti SpA (CDP SpA), società controllata dallo stesso Ministero.

Eni, tuttavia, non è soggetta ad attività di direzione e coordinamento, ai sensi dell'art. 2497 del Codice Civile, da parte dello stesso Ministero dell'Economia e delle Finanze<sup>30</sup> e di CDP SpA, né sono noti alla Società accordi stipulati fra azionisti ai sensi dell'art. 122 del Testo Unico della Finanza.

Di seguito è riportata la percentuale di azioni ordinarie di Eni posseduta, alla data di approvazione della presente Relazione, sia direttamente sia indirettamente, da azionisti o da soggetti posti al vertice della catena partecipativa che hanno dichiarato il superamento di una soglia di partecipazione rilevante ai sensi dell'art. 120 del Testo Unico della Finanza e del Regolamento Emittenti Consob; tale percentuale è aggiornata sulla base delle informazioni a disposizione della Società.

### Azionisti di controllo

Azionisti	Numero di azioni	% sul totale azioni ordinarie
Ministero dell'Economia e delle Finanze	157.552.137	4,34
CDP SpA	936.179.478	25,76
<b>Totale</b>	<b>1.093.731.615</b>	<b>30,10</b>

Non sono state comunicate variazioni alla data del 27 febbraio 2020.

Di seguito si fornisce la struttura del capitale sociale e la ripartizione dell'azionariato per fascia di possesso e per area geografica, sulla base delle segnalazioni nominative dei percettori del dividendo pagato in acconto dell'esercizio 2019 effettuate dagli intermediari (data stacco 23 settembre 2019 – record date 24 settembre 2019 – data pagamento 25 settembre 2019)<sup>31</sup>.

[28] Le informazioni sugli assetti proprietari sono rese in ottemperanza a quanto richiesto dall'art 123-bis, primo comma, del Testo Unico della Finanza. Per quanto attiene alle informazioni su:

- meccanismo di esercizio dei diritti di voto previsto in un eventuale sistema di partecipazione azionaria dei dipendenti, quando il diritto di voto non è esercitato direttamente da questi ultimi, come richiesto dalla lettera e) della disposizione citata, si informa che la Società non prevede sistemi di partecipazione azionaria dei dipendenti. Con riferimento al piano di incentivazione a base azionaria denominato "Piano di incentivazione di lungo termine 2017-2019", si rinvia alla Relazione sulla Remunerazione 2019 di Eni e al documento informativo relativo a tale piano pubblicato ai sensi della normativa vigente e consultabile sul sito [www.eni.com](http://www.eni.com);
- norme applicabili alla nomina e alla sostituzione degli Amministratori, come richiesto dalla lettera l) della disposizione citata, si rinvia al paragrafo "Nomina" del capitolo "Consiglio di Amministrazione";
- modifiche statutarie, richieste dalla lettera l) della disposizione citata, si rinvia al paragrafo "Assemblea e diritti degli azionisti".

[29] Per maggiori informazioni sul programma di ADR, si rinvia alla sezione Investitori del sito internet di Eni.

[30] L'art. 19, comma 6, del decreto legge n. 78/2009, convertito dalla legge n. 102/2009, prevede che il riferimento contenuto nell'art. 2497, primo comma, del Codice Civile, in materia di direzione e coordinamento, si interpreta nel senso che per "enti" si intendono "i soggetti giuridici collettivi diversi dallo Stato che detengono la partecipazione sociale nell'ambito della propria attività imprenditoriale ovvero per finalità di natura economica o finanziaria".

[31] A seguito degli acquisti effettuati fino alla conclusione del programma di acquisto di azioni proprie della Società per il 2019, considerando le azioni proprie già in portafoglio, Eni detiene n. 61.635.679 azioni proprie pari all'1,70% del capitale sociale. I dettagli del piano di acquisto di azioni proprie della Società per il 2019 sono consultabili al link <https://www.eni.com/it-IT/chi-siamo/governance/azionisti.html>

## STRUTTURA DEL CAPITALE SOCIALE RISULTANTE DAL PAGAMENTO DEL DIVIDENDO IN ACCONTO DELL'ESERCIZIO 2019

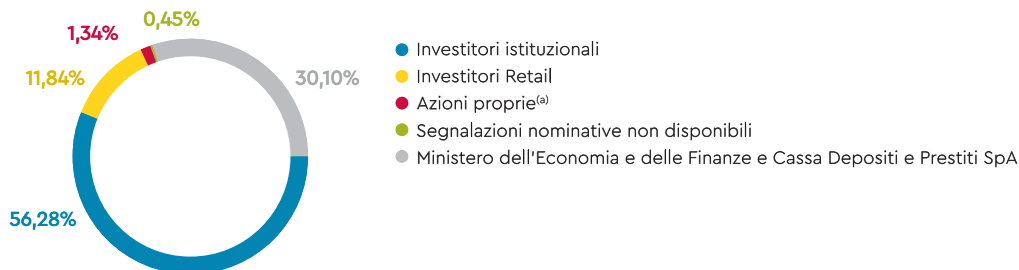

[a] Cfr. nota 31.

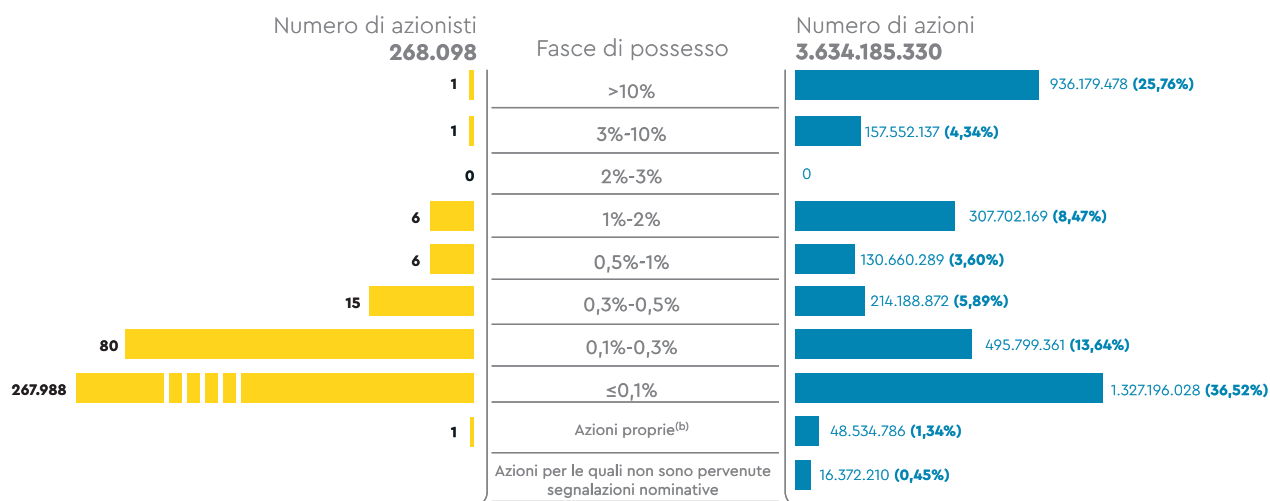
RIPARTIZIONE DELL'AZIONARIATO ENI PER FASCIA DI POSSESSO<sup>(a)</sup>Capitale sociale: **4.005.358.876**

[a] Il capitale sociale di Eni ammonta a 4.005.358.876 euro ed è rappresentato da 3.634.185.330 azioni ordinarie nominative prive di indicazione del valore nominale.

[b] Cfr. nota 31.

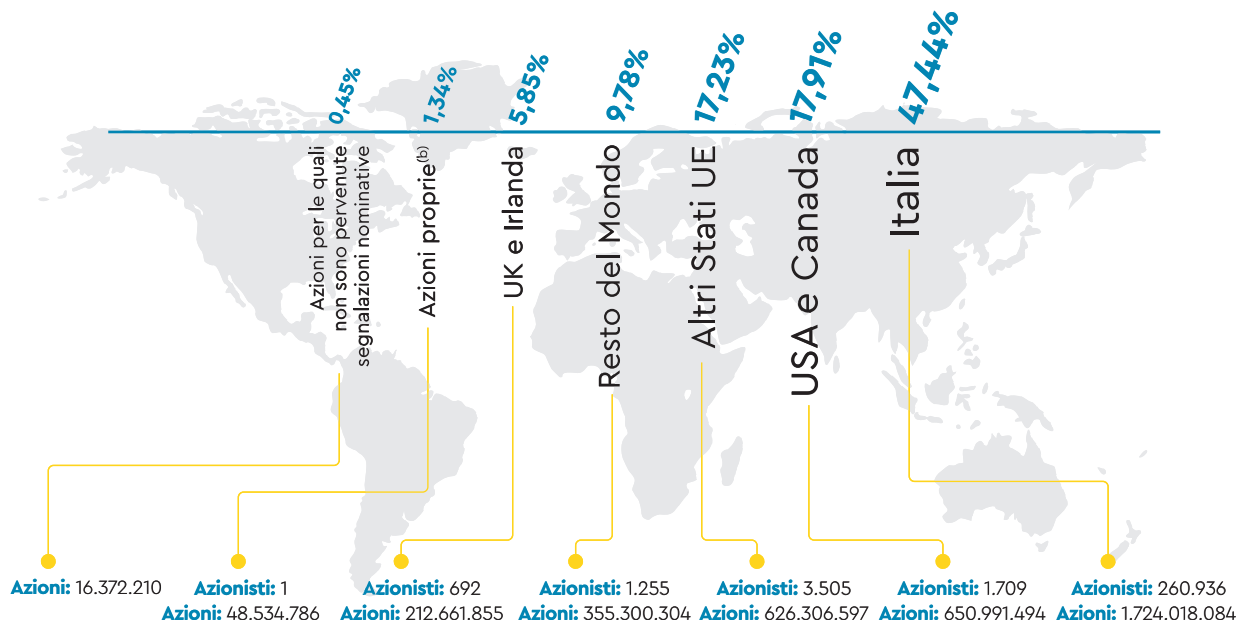
RIPARTIZIONE DELL'AZIONARIATO ENI PER AREA GEOGRAFICA<sup>(a)</sup>Capitale sociale: **4.005.358.876** - Numero di azioni: **3.634.185.330** - Numero di azionisti: **268.098**

[a] Il capitale sociale di Eni ammonta a 4.005.358.876 euro ed è rappresentato da 3.634.185.330 azioni ordinarie nominative prive di indicazione del valore nominale.

[b] Cfr. nota 31.

## Limiti di possesso azionario e restrizioni al diritto di voto

Ai sensi dell'art. 6.1 dello Statuto, in applicazione delle norme speciali di cui all'art. 3 del decreto legge n. 332 del 1994, convertito dalla legge n. 474 del 1994<sup>32</sup> ("legge n. 474/1994"), nessuno può possedere, a qualsiasi titolo, azioni della Società che comportino una partecipazione, diretta o indiretta, superiore al 3% del capitale sociale; il superamento di questo limite comporta il divieto di esercitare il diritto di voto e comunque i diritti aventi contenuto diverso da quello patrimoniale inerenti alle azioni eccedenti il limite stesso, ma lascia inalterati i diritti patrimoniali connessi alla partecipazione.

La norma, dunque, pur prevedendo formalmente un limite di possesso azionario, si risolve in realtà in un limite all'esercizio di diritti di voto e degli altri diritti diversi da quelli patrimoniali per la partecipazione eccedente il 3% del capitale sociale.

Ai fini del computo del su riferito limite di possesso azionario (3%) si tiene conto anche delle azioni detenute tramite fiduciarie e/o interposta persona e in genere da soggetti interposti.

Da tale previsione sono escluse, ai sensi dell'art. 32.2 dello Statuto e delle stesse norme citate, le partecipazioni al capitale della Società detenute dal Ministero dell'Economia e delle Finanze, da Enti pubblici o da soggetti da questi controllati.

La norma speciale prevede, infine, che la clausola sui limiti al possesso azionario decada allorché il limite sia superato per effetto di un'offerta pubblica di acquisto, a condizione che l'offerente arrivi a detenere, a seguito dell'offerta, una partecipazione almeno pari al 75% del capitale con diritto di voto nelle deliberazioni riguardanti la nomina o la revoca degli Amministratori<sup>33</sup>.

## Titoli che conferiscono diritti speciali

La Società non ha emesso titoli che conferiscono diritti speciali di controllo. Lo Statuto di Eni non prevede azioni a voto maggiorato.

## Poteri speciali riservati allo Stato

Il decreto legge n. 21 del 15 marzo 2012, convertito dalla legge 11 maggio 2012, n. 56 ("legge n. 56/2012"), da ultimo aggiornato dal decreto legge n. 105/2019, convertito dalla legge n. 133/2019, ha modificato la normativa italiana in materia di poteri speciali dello Stato al fine di adeguarla ai principi del diritto dell'Unione Europea.

I poteri speciali si applicano alle società che detengono asset di rilevanza strategica per l'interesse nazionale come definiti da provvedimenti attuativi.

L'attuale disciplina consiste, in sintesi, nel: a) diritto di veto (o potere di imporre specifiche condizioni o prescrizioni) su determinate operazioni che riguardano asset strategici che possono dar luogo a una situazione, non disciplinata dalla normativa nazionale ed europea di settore, di minaccia di grave pregiudizio per gli interessi pubblici relativi alla sicurezza delle reti e degli impianti e alla continuità degli approvvigionamenti; b) potere di applicare condizioni od opporsi all'acquisizione da parte di un soggetto esterno all'Unione Europea di partecipazioni della società, che detiene direttamente o indirettamente attivi strategici, tale da determinare l'assunzione del controllo della società, quando tale acquisizione può determinare una minaccia di grave pregiudizio per i citati interessi essenziali dello Stato. Nel computo della partecipazione rilevante si tiene conto della partecipazione detenuta da terzi che hanno stipulato con l'acquirente un patto parasociale. Come regola generale, l'acquisto, a qualsiasi titolo, da parte di un soggetto esterno all'Unione Europea di partecipazioni in una società che detiene attivi strategici è consentito a condizione di reciprocità, nel rispetto degli accordi internazionali sottoscritti dall'Italia o dall'Unione Europea.

[32] L'art. 3 della legge n. 474/94 è stato oggetto di limitate modifiche formali da parte del decreto legge 15 marzo 2012, n. 21, convertito, con modificazioni, dalla legge 11 maggio 2012, n. 56.

[33] In base a quanto previsto dalla legge n. 266 del 2005 (Legge Finanziaria per il 2006), cui è dedicato specifico paragrafo nella presente Relazione, la medesima clausola verrebbe meno qualora nello Statuto fossero inserite le norme sull'emissione di azioni o di strumenti finanziari partecipativi previsti dalla disposizione stessa.

**Il limite di possesso azionario e voto del 3% previsto dalla legge e dallo Statuto**

Con particolare riferimento al potere di cui alla lettera b), la disciplina stabilisce obblighi di notifica a carico del soggetto acquirente esterno all'Unione Europea verso la Presidenza del Consiglio dei Ministri nonché termini procedurali. Fino alla notifica e, successivamente, fino alla decorrenza del termine per l'eventuale esercizio del potere, i diritti di voto e comunque quelli aventi contenuto diverso da quello patrimoniale connessi alla partecipazione rilevante, sono sospesi.

Nel caso di inadempimento degli impegni imposti, per tutto il relativo periodo, i diritti di voto o comunque quelli aventi contenuto diverso da quello patrimoniale, connessi alla partecipazione rilevante, sono sospesi. Le delibere eventualmente adottate con il voto determinante di tale partecipazione, o comunque le delibere o gli atti adottati in violazione o inadempimento degli impegni imposti sono nulle. Inoltre, salvo che il fatto costituisca reato, l'inosservanza degli impegni imposti comporta per l'acquirente una sanzione amministrativa pecuniaria.

Nel caso di opposizione, l'acquirente non può esercitare i diritti di voto e comunque quelli aventi contenuto diverso da quello patrimoniale connessi alla partecipazione rilevante, che dovrà cedere entro un anno. In caso di mancata ottemperanza, su richiesta del Governo, il tribunale ordinerà la vendita della partecipazione rilevante. Le deliberazioni assembleari adottate con il voto determinante di tale partecipazione sono nulle.

I poteri speciali sono esercitati esclusivamente sulla base di criteri oggettivi e non discriminatori.

Il decreto legge n. 148 del 16 ottobre 2017, convertito dalla legge 4 dicembre 2017, n. 172, aveva esteso l'applicazione dei poteri speciali dello Stato ai settori ad alta intensità tecnologica. Il decreto legge n. 105 del 21 settembre 2019, convertito dalla legge 18 novembre 2019, n. 133, ha sostituito il riferimento ai settori ad alta intensità tecnologica con quello ai beni e rapporti di rilevanza strategica nei settori individuati dall'articolo 4, comma 1, del Regolamento (UE) 2019/452. Inoltre, con riferimento all'acquisto di partecipazioni in società che detengano gli attivi strategici da parte di un soggetto esterno all'Unione Europea, sono state definite le circostanze per determinare se un investimento estero possa incidere sulla sicurezza o sull'ordine pubblico.

### **Azioni e strumenti finanziari partecipativi di cui alla legge 23 dicembre 2005, n. 266**

La legge n. 266 del 2005 (Legge Finanziaria per il 2006), all'art. 1, commi da 381 a 384, al fine di "favorire i processi di privatizzazione e la diffusione dell'investimento azionario" delle società nelle quali lo Stato detiene una partecipazione rilevante, ha introdotto la facoltà di inserire nello Statuto delle società privatizzate a prevalente partecipazione dello Stato, come Eni, norme che prevedono l'emissione di azioni o di strumenti finanziari partecipativi che attribuiscono all'Assemblea speciale dei relativi titolari il diritto di richiedere l'emissione a favore dei medesimi di nuove azioni, anche al valore nominale, o nuovi strumenti finanziari partecipativi muniti del diritto di voto nell'Assemblea ordinaria e straordinaria.

L'inserimento di tale modifica dello Statuto comporterebbe il venir meno del limite del possesso azionario di cui al citato art. 6.1 dello Statuto. Al momento, tuttavia, lo Statuto di Eni non contiene tale previsione.

### **Accordi significativi che acquistano efficacia, si modificano o si estinguono nel caso di cambio del controllo di Eni<sup>34</sup>**

Salvo quanto di seguito indicato, Eni e le sue controllate non sono parti di accordi significativi, che siano divulgabili senza arrecare grave pregiudizio per la Società, che acquistano efficacia, si modificano o si estinguono nel caso di cambio degli azionisti che controllano Eni.

Gli accordi significativi sono quelli oggetto di esame e approvazione da parte del Consiglio di Amministrazione poiché rientrano nelle sue competenze riservate.

[34] Conformemente a quanto suggerito da Borsa Italiana per la redazione della presente Relazione, si rende noto che lo Statuto della Società non deroga alle disposizioni sulla passivity rule previste dall'art. 104, commi 1 e 1-bis, del Testo Unico della Finanza, né prevede l'applicazione delle regole di neutralizzazione contemplate dall'art. 104-bis, commi 2 e 3, della stessa norma.

Il 22 gennaio 2016 ha avuto esecuzione la cessione da Eni SpA a Fondo Strategico Italiano SpA (“FSI” – ora CDP Equity<sup>35</sup>) del 12,503% del capitale sociale di Saipem SpA, per effetto della quale è entrato in vigore il patto parasociale sottoscritto il 27 ottobre 2015 tra Eni e FSI, avente ad oggetto azioni di Saipem<sup>36</sup>. Ai sensi di tale patto parasociale, il patto stesso cesserà immediatamente i suoi effetti nel caso in cui le parti cessino di essere assoggettate, direttamente o indirettamente, al comune controllo del Ministero dell’Economia e delle Finanze. Per maggiori informazioni, si rinvia alla documentazione messa a disposizione del pubblico, ai sensi della normativa vigente, sul sito di Consob e di Saipem SpA.

### **Accordi tra la Società e gli Amministratori che prevedono indennità in caso di dimissioni o licenziamento senza giusta causa o se il loro rapporto di lavoro cessa a seguito di un’offerta pubblica di acquisto**

Le informazioni su eventuali accordi tra la Società e gli Amministratori in tema di indennità in caso di dimissioni o licenziamento senza giusta causa o per la cessazione del rapporto di lavoro a seguito di un’offerta pubblica di acquisto sono rese – conformemente a quanto suggerito da Borsa Italiana per la redazione della presente Relazione – nell’ambito della Relazione sulla politica in materia di remunerazione e sui compensi corrisposti di cui all’art. 123-ter del Testo Unico della Finanza, pubblicata sul sito internet della Società eni.com, nella sezione Governance, cui si rinvia.

### **Deleghe per l’aumento di capitale, potere degli Amministratori di emettere strumenti finanziari partecipativi e autorizzazioni all’acquisto di azioni proprie**

Non sono previste deleghe al Consiglio di Amministrazione ad effettuare aumenti di capitale sociale ai sensi dell’art. 2443 del Codice Civile. Gli Amministratori non hanno il potere di emettere strumenti finanziari partecipativi.

Al 31 dicembre 2018, le azioni proprie in portafoglio di Eni ammontavano a n. 33.045.197 pari allo 0,909% del capitale sociale.

L’Assemblea ordinaria degli azionisti tenutasi il 14 maggio 2019 ha autorizzato il Consiglio di Amministrazione a procedere all’acquisto di azioni della Società, in più volte, per un periodo di diciotto mesi dalla data della delibera assembleare di un numero massimo di azioni da acquistare pari a n. 67.000.000 azioni ordinarie della Società, rappresentative dell’1,84% circa del capitale sociale di Eni SpA, per un esborso complessivo fino a 1.200.000.000 di euro.

Il Consiglio di Amministrazione del 14 maggio 2019 ha approvato le modalità attuative per l’avvio del piano di buy back per il 2019, nel rispetto delle condizioni previste dalla autorizzazione deliberata dall’Assemblea, per un ammontare massimo di 400 milioni di euro nel 2019.

Il 18 dicembre 2019, è stata comunicata al mercato la conclusione del programma di acquisto di azioni proprie della Società per il 2019, in coerenza con quanto già comunicato al mercato in data 30 maggio 2019. Nell’ambito del programma, Eni ha acquistato n. 28.590.482 azioni proprie (pari allo 0,79% del capitale sociale) per un controvalore complessivo di 399.999.994,58 euro. A seguito degli acquisti effettuati, considerando le azioni proprie già in portafoglio, Eni detiene n. 61.635.679 azioni proprie pari all’1,70% del capitale sociale.

Informazioni sulle azioni proprie sono presenti nella sezione Governance del sito internet della Società, nella pagina relativa agli “Azionisti”.

[35] A seguito dell’operazione di scissione parziale, ai sensi degli artt. 2506 ss. c.c., della partecipazione detenuta da CDP Equity in Saipem in favore di CDP Industria SpA, il cui capitale sociale è interamente detenuto da Cassa Depositi e Prestiti SpA, efficace a far data dal 13 dicembre 2019, le azioni sindacate di CDP Equity sono state trasferite a CDP Industria, con il consenso di Eni. Nel contesto di tale operazione CDP Equity, Eni e CDP Industria in data 16 dicembre 2019 hanno stipulato un accordo di cessione del Patto Parasociale per effetto del quale CDP Industria subentra a CDP Equity nei diritti e negli obblighi derivanti dal Patto Parasociale a far data dall’efficacia della scissione, fermo restando la responsabilità solidale di CDP Equity con CDP Industria in relazione all’adempimento degli obblighi derivanti dal Patto.

[36] Il Patto, della durata iniziale di tre anni dalla data di efficacia e con scadenza 22 gennaio 2019, è stato automaticamente rinnovato per un ulteriore periodo di tre anni, vale a dire fino al 22 gennaio 2022, per mancata disdetta delle Parti. Talune previsioni del patto parasociale relative ai flussi informativi tra Saipem SpA ed Eni SpA/CDP Equity, pur entrate in vigore, non hanno trovato ancora attuazione, in attesa di un chiarimento da parte di Consob, richiesto da Saipem.

# Informazioni sul governo societario<sup>37</sup>

Eni aderisce al Codice di Autodisciplina delle società quotate del luglio 2018

## Adesione al Codice di Autodisciplina delle società quotate

Eni aderisce<sup>38</sup> al Codice di Autodisciplina delle società quotate<sup>39</sup> elaborato dal Comitato per la Corporate Governance.

L'adesione al Codice di Autodisciplina delle società quotate è formalmente deliberata dal Consiglio di Amministrazione di Eni, con l'eventuale supporto dei Comitati competenti.

Dell'adesione è data informativa al pubblico tramite comunicato stampa.

Inoltre, per consentire al mercato una lettura semplice, trasparente e confrontabile delle scelte di governance effettuate dalla Società, e assicurare continuità informativa, in anticipo rispetto alla pubblicazione della Relazione annuale sul governo societario, il testo del Codice, integrato con le soluzioni, anche migliorative, adottate da Eni in relazione a singole raccomandazioni, con le relative motivazioni, è pubblicato sul sito internet della Società eni.com, nella sezione Governance<sup>40</sup>.

A seguito dell'adesione è definito un "action plan" di adeguamento del sistema di governance della Società, se necessario, e sono apportate eventuali modifiche a documenti societari per il recepimento delle nuove raccomandazioni.

Da ultimo, con delibera del Consiglio del 14 febbraio 2019, Eni ha aderito alle nuove raccomandazioni emesse il 16 luglio 2018.

Si riporta di seguito il dettaglio delle decisioni adottate dal Consiglio di Amministrazione di Eni in adesione alle raccomandazioni del Codice di Autodisciplina.

### Ruolo del Consiglio di Amministrazione (Art. 1 del Codice di Autodisciplina)

In linea con le raccomandazioni del Codice di Autodisciplina sono state definite le attribuzioni del Consiglio, confermandone il ruolo strategico e la posizione di assoluta centralità nel sistema di Corporate Governance della Società, con ampie competenze, anche in materia di organizzazione della Società e del Gruppo e di sistema di controllo interno e gestione dei rischi<sup>41</sup>.

Sin dal 2006, inoltre, l'interesse degli stakeholder diversi dagli azionisti è considerato uno dei riferimenti necessari che gli Amministratori di Eni devono valutare nel prendere decisioni consapevoli, nella creazione di valore in un orizzonte di medio-lungo periodo (art. 1.P.2 del Codice di Autodisciplina).

In particolare, il Consiglio di Amministrazione si è riservato un ruolo centrale nella definizione delle politiche di sostenibilità e nell'approvazione della relativa rendicontazione<sup>42</sup>.

Inoltre, nell'ambito del processo di pianificazione strategica quadriennale, il Consiglio è supportato dal processo di risk management aziendale per definire la natura e livello di rischio compatibile con gli obiettivi strategici dell'emittente, includendo nelle valutazioni tutti i rischi che possono assumere rilevanza.

[37] Le informazioni sul governo societario sono rese altresì in ottemperanza a quanto richiesto dall'art. 123-bis, primo comma, lettere e) e l), e secondo comma, del Testo Unico della Finanza.

[38] Il Consiglio ha aderito per la prima volta al Codice di Autodisciplina (ed. 1999) con delibera del 20 gennaio 2000 e, successivamente, con delibere del 13 dicembre 2006, 15 dicembre 2011, 26 aprile 2012, 11 dicembre 2014 e 25 febbraio 2016.

[39] Il testo del Codice di Autodisciplina, comprensivo delle modifiche apportate da ultimo nel luglio 2018, è disponibile al pubblico sul sito internet di Borsa Italiana e del Comitato per la Corporate Governance alla pagina: <http://www.borsaitaliana.it/comitato-corporate-governance/codice/codice.htm>

[40] Tale documento, che ha sostituito il Codice Eni del 13 dicembre 2006, è stato aggiornato in occasione delle successive adesioni al Codice di Autodisciplina del 2011, 2014, 2015 e 2018.

[41] Per maggiori informazioni si rinvia al paragrafo "Sistema di Controllo Interno e di Gestione dei Rischi" della presente Relazione.

[42] A tal proposito si evidenzia che nel 2020, per il nono anno, Eni presenterà al mercato un report integrato (Relazione Finanziaria Annuale 2019), per consentire agli stakeholder di Eni, anche non investitori, di comprendere le interconnessioni esistenti tra i risultati economico-finanziari e quelli in campo ambientale e sociale, secondo il modello di business integrato di Eni. Le performance non finanziarie sono altresì dettagliate nella Dichiarazione consolidata di carattere non finanziario, redatta ai sensi del D.Lgs. n. 254/2016, inclusa nella Relazione sulla gestione della Relazione Finanziaria Annuale 2019.



vo nell'ottica della sostenibilità nel medio-lungo periodo dell'attività dell'emittente<sup>43</sup> (art. 1.C.1 lett. b) del Codice di Autodisciplina).

Sono state, quindi, definite le operazioni più rilevanti, della Società e delle controllate, sottoposte all'approvazione del Consiglio (art. 1.C.1 lett. f) del Codice di Autodisciplina), adottando presidi di tipo comportamentale e procedurale a fronte delle situazioni nelle quali gli Amministratori e Sindaci siano portatori di interessi propri o di terzi, incluso il caso di operazioni con parti correlate di Eni.

Come richiesto dal Codice, il Consiglio ha individuato le società controllate<sup>44</sup> aventi rilevanza strategica (Versalis SpA ed Eni International BV) ed è stato espressamente enunciato il principio del rispetto dell'autonomia gestionale delle società controllate quotate, con l'impegno di Eni ad osservare nei loro confronti le previsioni del Codice che si rivolgono agli azionisti degli emittenti.

Le società controllate aventi  
rilevanza strategica

Quanto, poi, alla periodicità minima dell'informativa al Consiglio da parte degli Amministratori con deleghe, sin dal 2006 questa è stata ridotta da tre a due mesi (art. 1.C.1 lett. d) del Codice di Autodisciplina<sup>45</sup>).

Inoltre, la Presidente ha il compito di assicurare adeguatezza, completezza e chiarezza dei flussi informativi diretti al Consiglio con l'assistenza del Segretario del Consiglio<sup>46</sup>. La Presidente ha anche il compito di curare che siano effettuati adeguati e puntuali approfondimenti durante le sessioni consiliari ove, in casi specifici, non sia possibile fornire la necessaria informativa con congruo anticipo e di chiedere all'Amministratore Delegato, anche su richiesta di uno o più Amministratori, che i dirigenti della Società e quelli delle società del Gruppo, responsabili delle funzioni aziendali competenti secondo la materia, intervengano alle riunioni consiliari per fornire gli opportuni approfondimenti sugli argomenti posti all'ordine del giorno.

Particolare attenzione è da sempre dedicata al processo di autovalutazione del Consiglio. In particolare, in linea con le raccomandazioni del Codice di Autodisciplina (art. 1.C.1 lett. g), il Consiglio di Amministrazione, con il supporto del Comitato per le Nomine che ha un ruolo di supervisione del processo, e con la guida della Presidente del Consiglio di Amministrazione, svolge annualmente un programma di board review<sup>47</sup> del Consiglio stesso e dei suoi Comitati, avvalendosi sempre dell'assistenza di un consulente esterno, allo scopo di assicurare maggiore obiettività al lavoro svolto.

L'autovalutazione  
del Consiglio

Costituiscono elementi essenziali della board review di Eni il confronto con le best practice e una riflessione sulle dinamiche consiliari. Inoltre, nell'autovalutazione sono considerati i criteri di diversità nella composizione del Consiglio, come raccomandato dal Codice.

A seguito della board review il Consiglio, se necessario, condivide un action plan per migliorare il funzionamento dell'organo e dei suoi comitati.

Inoltre, in linea con le "best practice internazionali", il Consiglio Eni, nel definire le modalità di svolgimento della board review valuta anche se effettuare un processo di "peer review" dei Consiglieri, consistente nella valutazione da parte di ciascun Consigliere del contributo fornito singolarmente dagli altri Consiglieri ai lavori del Consiglio. La peer review, effettuata per cinque volte negli ultimi 8 anni, è stata completata da ultimo nel febbraio 2020 contestualmente alla board review 2019, rappresenta una best practice fra le società quotate italiane; Eni è stata una delle prime società italiane a effettuarla sin dal 2012.

In vista della nomina del nuovo Consiglio, come già avvenuto nel 2014 e nel 2017, ad esito dell'autovalutazione completata a febbraio 2020, il Consiglio uscente, previo parere del Comitato per le Nomine, ha espresso agli azionisti orientamenti sulla dimensione e composizione del futuro Consiglio, anche in termini di diversità, e sulle figure manageriali e professionali la cui presenza ha ritenuto opportuna

[43] Per maggiori approfondimenti si rinvia alle informazioni fornite in materia di risk management integrato e relativo reporting nella sezione "Sistema di Controllo Interno e di Gestione dei Rischi" della presente Relazione.

[44] Fra le società controllate aventi rilevanza strategica era stata individuata anche Saipem SpA. Dal 22 gennaio 2016, tuttavia, Saipem non è più controllata in via solitaria da Eni ai sensi dell'art. 93 del Testo Unico della Finanza. Il Consiglio di Amministrazione ha tuttavia confermato la propria competenza a deliberare sull'esercizio del diritto di voto e sulle designazioni dei componenti degli organi sociali di Saipem SpA.

[45] Tale periodicità è riportata nella delibera sui poteri del Consiglio di Amministrazione. Per maggiori approfondimenti si rinvia al paragrafo "Poteri e compiti" del Consiglio di Amministrazione della presente Relazione.

[46] Per maggiori approfondimenti si rinvia ai paragrafi "Segretario del Consiglio di Amministrazione e Corporate Governance Counsel" e "Riunioni e funzionamento" del Consiglio di Amministrazione della presente Relazione.

[47] Per maggiori approfondimenti si rinvia al paragrafo "Autovalutazione e Orientamento agli azionisti sulla composizione del Consiglio" della presente Relazione.

considerando anche i criteri di diversità raccomandati dal Codice di Autodisciplina (art. 1.C.1 lett. h) del Codice di Autodisciplina<sup>48</sup>).

Per disciplinare in dettaglio le attività citate Eni ha adottato una procedura interna<sup>49</sup>, approvata dalla Presidente d'intesa con l'Amministratore Delegato, nell'ambito delle funzioni del Segretario del Consiglio di Amministrazione e Corporate Governance Counsel, con particolare riferimento alle attività di conferimento dell'incarico, delle funzioni e organi coinvolti, nonché di definizione degli strumenti a supporto del processo.

Inoltre, nel mese di ottobre 2018, il Consiglio di Amministrazione di Eni ha approvato, su proposta dell'Amministratore Delegato, con parere favorevole del Comitato Controllo e Rischi, la nuova normativa interna in materia di Abuso delle Informazioni di Mercato (Emittenti) che, aggiornando in particolare per gli aspetti relativi agli "emittenti" la precedente normativa Eni, recepisce le modifiche introdotte dal Regolamento n. 596/2014/UE del 16 aprile 2014 e dai relativi Regolamenti di attuazione, nonché dalle norme nazionali, tenendo conto degli orientamenti istituzionali italiani ed esteri in materia<sup>50</sup>.

Con riferimento all'orientamento sul numero massimo di incarichi di amministrazione e controllo in altre società compatibile con un efficace svolgimento dell'incarico di amministratore, il Consiglio ha adottato criteri differenziati in base al ruolo (esecutivo o non esecutivo) e in relazione alla natura e dimensioni della società in cui gli incarichi sono ricoperti<sup>51</sup>.

Con riferimento alle modifiche apportate nel luglio 2015 al Commento all'art. 1 del Codice di Autodisciplina, in relazione al ruolo del Consiglio di Amministrazione nella valutazione dell'effettivo funzionamento del sistema dei controlli interni e della gestione dei rischi che possono assumere rilievo nell'ottica della sostenibilità nel medio-lungo periodo dell'attività dell'emittente, il Consiglio Eni ha chiarito che: (i) il Consiglio di Amministrazione esercita il ruolo e le responsabilità ad esso attribuiti dall'art. 7 del Codice di Autodisciplina in materia di Sistema di Controllo Interno e di Gestione dei Rischi, oltre a quelli previsti dalla legge e dallo Statuto di Eni. In particolare, ai sensi degli artt. 7.P.3 e 7.C.1 del Codice, il Consiglio ha un ruolo di indirizzo e di valutazione dell'adeguatezza del sistema e della sua efficacia; (ii) il Consiglio non svolge un ruolo di verifica ex post degli effettivi risultati del sistema dei controlli, che non sarebbe in linea con le sue responsabilità e con quanto previsto negli artt. 7.P.3 e 7.C.1 del Codice e si sovrapporrebbe parzialmente al ruolo di altri soggetti con funzioni di controllo (come il Collegio Sindacale o la funzione internal audit). Pertanto, le indicazioni contenute nel Commento sul ruolo del Consiglio nella valutazione dell'effettivo funzionamento del sistema dei controlli interni e della gestione dei rischi sono tenute in conto da Eni come spunto di riflessione per un'eventuale evoluzione del sistema in futuro alla luce delle "best practice".

#### Separazione dei ruoli di Presidente e di Amministratore Delegato

#### Composizione del Consiglio di Amministrazione (Art. 2 del Codice di Autodisciplina)

Per la composizione del Consiglio, l'Assemblea degli azionisti ha potuto tener conto degli orientamenti espressi al mercato dal precedente organo in termini di diversità, professionalità, esperienza, anche manageriale e internazionalità. Inoltre, la dimensione e composizione del Consiglio, anche in termini di diversità, sono oggetto di valutazione da parte del Consiglio nell'ambito della board review annuale, i cui esiti sono riportati nel paragrafo ad essa dedicato della presente Relazione.

Con riferimento alle cariche all'interno del Consiglio, in linea con lo Statuto, le raccomandazioni di autodisciplina e le "best practice" di riferimento, il modello Eni sancisce la netta separazione tra le funzioni di Presidente e quelle di Amministratore Delegato, conferendo solo a quest'ultimo le deleghe gestionali; il Consiglio di Amministrazione ha invece attribuito alla Presidente, indipendente ai sensi di legge, un ruolo centrale nel sistema dei controlli interni, non conferendole deleghe operative e assicurandole il supporto, nello svolgimento delle proprie funzioni, del Segretario del Consiglio di Amministrazione, anche quale Corporate Governance Counsel<sup>52</sup>, nominato dal Consiglio stesso.

[48] Per maggiori approfondimenti si rinvia al paragrafo "Autovalutazione e Orientamento agli azionisti sulla composizione del Consiglio" della presente Relazione.

[49] Nella lettera del Presidente del Comitato per la Corporate Governance del 2017, tra principali aree di miglioramento il Comitato sottolineava tra l'altro l'importanza di prevedere procedure strutturate per l'attività di board review.

[50] Per maggiori approfondimenti si rinvia al paragrafo "Management System Guideline Abuso delle Informazioni di Mercato (Emittenti)" della presente Relazione.

[51] Per maggiori approfondimenti si rinvia al paragrafo dedicato a "Orientamento del Consiglio sul cumulo massimo di incarichi degli Amministratori in altre società" della presente Relazione.

[52] Per maggiori approfondimenti si rinvia al paragrafo "Segretario del Consiglio di Amministrazione e Corporate Governance Counsel" della presente Relazione.

Per assicurare un efficace e consapevole svolgimento del proprio ruolo da parte di ciascun Amministratore, come raccomandato dal Codice di Autodisciplina (art. 2.C.2), sin dal 2008 è predisposto e attuato un piano di formazione per il Consiglio di Amministrazione di Eni (cd. “board induction”<sup>53</sup>) – cui sono invitati a partecipare anche i Sindaci e il Magistrato della Corte dei conti – a cura del Presidente del Consiglio di Amministrazione con il supporto del Segretario del Consiglio e Corporate Governance Counsel, con la partecipazione attiva del top management. Inoltre, secondo le “best practice” internazionali, nel corso del mandato vengono effettuati ulteriori approfondimenti (cd. “ongoing-training”) e si prevede che almeno una volta all’anno il Consiglio si riunisca presso un sito operativo Eni anche all’estero.

In considerazione della separazione delle cariche di Presidente e Amministratore Delegato, prevista dallo Statuto di Eni, nonché della circostanza che la carica del Presidente non è ricoperta dalla persona che controlla l’emittente e che il Presidente non è esecutivo, gli Amministratori indipendenti non hanno sinora ritenuto necessaria la designazione da parte del Consiglio di Amministrazione di un Lead Independent Director (art. 2.C.4 del Codice di Autodisciplina).

Nella riunione del 14 febbraio 2019, il Consiglio ha aderito alle raccomandazioni in tema di diversità, anche di genere, introdotte nel Codice di Autodisciplina nel luglio 2018.

A seguito dell’adesione, nel corso del 2019, il Consiglio di Amministrazione ha approvato le modalità di attuazione delle suddette raccomandazioni, individuando negli orientamenti agli azionisti del Consiglio uscente uno degli strumenti per dare attuazione alle stesse<sup>54</sup>.

Il 27 febbraio 2020 il Consiglio ha inoltre deliberato una modifica statutaria in materia di quote di genere nella composizione degli organi sociali per l’adeguamento alle modifiche normative apportate dalla legge n. 160 del 2019.

### Amministratori Indipendenti (Art. 3 del Codice di Autodisciplina)

Sin dal 2006 il Consiglio di Amministrazione di Eni ha specificato le raccomandazioni previste dall’art. 3 del Codice di Autodisciplina sui criteri di indipendenza degli Amministratori, fissando nel 30% dell’emolumento fisso l’importo della “remunerazione aggiuntiva” che potrebbe pregiudicare l’indipendenza<sup>55</sup>, nonché definendo più puntualmente come “stretti familiari” il coniuge e i parenti o gli affini entro il secondo grado (art. 3.C.1 lett. d) e h) del Codice di Autodisciplina). Ha inoltre identificato le “società controllate aventi rilevanza strategica” in cui l’Amministratore sia stato eventualmente esponente di rilievo (art. 3.C.1 lett. b).

Inoltre, migliorando le previsioni del Codice di Autodisciplina che raccomanda che negli emittenti appartenenti all’indice FTSE-Mib, di cui Eni fa parte, almeno un terzo del Consiglio di Amministrazione sia costituito da Amministratori indipendenti (art. 3.C.3 del Codice di Autodisciplina), il Consiglio di Amministrazione di Eni è composto da 6 Amministratori indipendenti su 9 Amministratori (quindi oltre la maggioranza del Consiglio).

Le verifiche periodiche sul mantenimento dei requisiti di indipendenza da parte degli Amministratori sono svolte dal Consiglio di Amministrazione con il supporto del Comitato per le Nomine, che svolge una preventiva istruttoria sulla base delle dichiarazioni rilasciate dagli Amministratori e delle informazioni a disposizione della Società.

Pur in assenza di riunioni convocate ad hoc, gli Amministratori indipendenti, tenuto conto della frequenza delle riunioni consiliari, hanno occasioni di incontro nei giorni in cui si tengono le riunioni consiliari, riunendosi, anche informalmente, per scambi di riflessioni e confronti. Il tema delle riunioni degli Amministratori indipendenti è stato oggetto di riflessione nell’ambito dell’autovalutazione del Consiglio ed i Consiglieri indipendenti hanno espresso apprezzamento sulle predette occasioni di incontro e di scambio informativo, anche se non formali.

### Le specificazioni di Eni

[53] Per maggiori approfondimenti, si rinvia al paragrafo “Formazione del Consiglio di Amministrazione” della presente Relazione.

[54] Per maggiori approfondimenti si rinvia al paragrafo “Autovalutazione e Orientamento agli azionisti sulla composizione del Consiglio” della presente Relazione.

[55] Il Consiglio ha inoltre chiarito che la remunerazione percepita dagli Amministratori per la partecipazione al Comitato Sostenibilità e Scenari non è considerata remunerazione aggiuntiva ai fini dell’indipendenza, come avviene per gli altri Comitati previsti dal Codice (art. 3.C.1 lett. d) del Codice di Autodisciplina).

### Istituzione e funzionamento dei Comitati interni al Consiglio di Amministrazione (Art. 4 del Codice di Autodisciplina)<sup>56</sup>

Il Consiglio di Eni ha sempre istituito tutti i Comitati previsti dal Codice, stabilendo che gli stessi (Comitato Controllo e Rischi, Comitato per le Nomine e Comitato Remunerazione) non possano essere composti da un numero di Consiglieri che rappresentino la maggioranza del Consiglio, per non alterare il processo di formazione della volontà consiliare (art. 4.C.1 lett. a) del Codice di Autodisciplina).

Inoltre, il Consiglio di Amministrazione di Eni ha istituito il Comitato Sostenibilità e Scenari<sup>57</sup>, con funzioni propositive e consultive in materia di sostenibilità, così anticipando le modifiche apportate al Codice di Autodisciplina nel luglio 2015 (Commento art. 4 del Codice di Autodisciplina).

Con particolare riferimento alla composizione dei Comitati si evidenzia che i Presidenti di tutti i Comitati sono Amministratori indipendenti ai sensi di legge e di autodisciplina; il Presidente del Comitato Controllo e Rischi e il Presidente del Comitato Sostenibilità e Scenari sono inoltre Amministratori di minoranza.

Si segnala, inoltre, che, migliorando le raccomandazioni del Codice di Autodisciplina (art. 7.P.4) il Consiglio ha previsto che almeno due componenti del Comitato Controllo e Rischi possiedano un'adeguata esperienza in materia contabile e finanziaria o di gestione dei rischi, come indicato nel Regolamento del Comitato stesso. A tal proposito, il 13 aprile 2017 il Consiglio di Amministrazione di Eni ha valutato che 3 dei 4 componenti del Comitato, fra cui il Presidente, possiedono l'esperienza sopra indicata. La composizione del Comitato in termini di esperienza risulta quindi migliorativa rispetto alle previsioni del proprio Regolamento.

Anche il Comitato Remunerazione ha un numero di componenti in possesso dei requisiti di conoscenza ed esperienza in misura superiore al minimo previsto dal Codice: infatti, il 13 aprile 2017 il Consiglio di Amministrazione di Eni ha valutato che 3 dei 4 componenti del Comitato possiedono un'adeguata conoscenza ed esperienza in materia finanziaria o di politiche retributive.

#### I flussi informativi

Quanto ai flussi informativi, sin dal 2012, in ogni riunione del Consiglio, i Presidenti dei Comitati informano il Consiglio stesso sulle questioni più rilevanti esaminate dai Comitati stessi nelle ultime riunioni. Il Consiglio di Amministrazione di Eni riceve, inoltre, dai Comitati, almeno semestralmente, un'informativa sull'attività svolta (art. 4.C.1 lett. d) del Codice di Autodisciplina).

### Nomina degli Amministratori (Art. 5 del Codice di Autodisciplina)

Il Consiglio di Amministrazione ha istituito un Comitato per le Nomine attribuendogli funzioni propositive e consultive sia nelle materie previste dal Codice di Autodisciplina sia su ulteriori tematiche relative, in particolare, al sistema di nomina e alla valutazione dei requisiti dei consiglieri<sup>58</sup>.

#### Il contingency plan

Con riferimento alle raccomandazioni relative al piano di successione dell'Amministratore Delegato (art. 5.C.2 del Codice), nella riunione del 17 febbraio 2015 il Consiglio di Amministrazione, a seguito delle valutazioni del Comitato per le Nomine e in considerazione dell'assetto azionario della Società, ha condiviso di non predisporre un piano di successione dell'Amministratore Delegato, ma ha adottato un "contingency plan", che prevede le azioni da intraprendere nel caso di eventi improvvisi che impediscono all'Amministratore Delegato di esercitare le sue funzioni<sup>59</sup>. Il tema è stato oggetto di riflessione anche nell'ambito dell'ultima autovalutazione del Consiglio di Amministrazione.

### Remunerazione degli Amministratori (Art. 6 del Codice di Autodisciplina)

Le informazioni sull'adesione alle raccomandazioni in materia di remunerazione, conformemente a quanto suggerito da Borsa Italiana per la redazione della presente Relazione, sono rese nell'ambito della Relazione sulla politica in materia di remunerazione e sui compensi corrisposti, di cui all'art. 123-ter del Testo Unico della Finanza, cui si rinvia.

[56] Per maggiori approfondimenti, si rinvia al paragrafo "Comitati del Consiglio" della presente Relazione.

[57] Il Comitato Sostenibilità e Scenari è stato istituito per la prima volta il 9 maggio 2014, in sostituzione del precedente Oil-Gas Energy Committee.

[58] Per maggiori approfondimenti si rinvia al paragrafo "Comitato per le Nomine" della presente Relazione.

[59] Per maggiori approfondimenti, si rinvia al paragrafo "Piano di successione per l'Amministratore esecutivo e per i ruoli di rilevanza strategica" della presente Relazione.

### Sistema di Controllo Interno e di Gestione dei Rischi (Art. 7 del Codice di Autodisciplina)<sup>60</sup>

Il Sistema di Controllo Interno e di Gestione dei Rischi (cd. "SCIGR") di Eni è integrato nell'assetto organizzativo, amministrativo e contabile e, più in generale, di governo societario ed è conforme alle raccomandazioni del Codice di Autodisciplina e in generale con i modelli di riferimento e le best practice nazionali e internazionali in materia.

Gli strumenti normativi aziendali, di cui si forniranno approfondimenti nella parte della presente Relazione dedicata al SCIGR, ne disciplinano l'architettura e le modalità di funzionamento e di coordinamento dei soggetti in esso coinvolti. Nella definizione di tali strumenti normativi il Consiglio si è riservato un ruolo centrale, approvando le linee di indirizzo del SCIGR<sup>61</sup> e, di norma, le normative di compliance e governance.

In quest'ottica, il Consiglio di Amministrazione di Eni ha realizzato negli ultimi anni alcune rilevanti iniziative volte a consolidare ulteriormente il sistema di controllo interno, confermando l'attribuzione all'Amministratore Delegato del compito di sovrintendere al Sistema di Controllo Interno e di Gestione dei Rischi e assegnando alla Presidente del Consiglio di Amministrazione un ruolo rilevante in termini di controlli.

I ruoli dell'Amministratore Delegato e della Presidente

A tal proposito, è stato previsto che:

- in linea con le più recenti "best practice", il Responsabile della Direzione Internal Audit<sup>62</sup> dipende gerarchicamente dal Consiglio e, per esso, dalla Presidente, fatta salva la dipendenza funzionale dello stesso Responsabile dal Comitato Controllo e Rischi e dall'Amministratore Delegato, quale Amministratore incaricato del Sistema di Controllo Interno e di Gestione dei Rischi. Il Comitato Controllo e Rischi comunque sovrintende alle attività della Direzione Internal Audit, in relazione ai compiti del Consiglio in materia (soluzione adottata dal 2012). Riferisce inoltre al Collegio Sindacale in quanto "Audit Committee" ai sensi della legislazione statunitense (soluzione adottata dal 2006) – (art. 7.C.5 lett. b) del Codice di Autodisciplina);
- le proposte relative a nomina, revoca, budget e remunerazione del Direttore Internal Audit sono formulate dalla Presidente del Consiglio di Amministrazione, d'intesa con l'Amministratore incaricato del Sistema di Controllo Interno e di Gestione dei Rischi (Amministratore Delegato); la proposta di nomina/revoca è altresì soggetta all'esame del Comitato per le Nomine – (art. 7.C.1, ultima parte, del Codice di Autodisciplina);
- oltre a quanto sopra, la Presidente è coinvolta nelle proposte di nomina e revoca dei principali organi e organismi della Società e, in particolare, di quelli di controllo (Organismo di Vigilanza, Dirigente Preposto alla redazione dei documenti contabili societari, Responsabile della Direzione Compliance Integrata e Responsabile Risk Management Integrato);
- la Presidente del Consiglio di Amministrazione viene sentita nel processo di approvazione, da parte del Consiglio di Amministrazione, delle linee di indirizzo del Sistema di Controllo Interno e di Gestione dei Rischi, per la parte relativa alle attività di internal audit (art. 7.C.1 lett. a) del Codice di Autodisciplina);
- le linee di indirizzo sull'attività di internal audit ("Internal Audit Charter") sono approvate dal Consiglio di Amministrazione, su proposta della Presidente del Consiglio di Amministrazione, d'intesa con l'Amministratore incaricato del Sistema di Controllo Interno e di Gestione dei Rischi (Amministratore Delegato) e sentito il Comitato Controllo e Rischi (art. 7.C.1 lett. a) del Codice di Autodisciplina);
- la normativa interna (Management System Guideline) relativa al processo delle attività di internal audit è approvata dalla Presidente del Consiglio di Amministrazione, sentiti l'Amministratore incaricato del Sistema di Controllo Interno e di Gestione dei Rischi (Amministratore Delegato) e il Comitato Controllo e Rischi (art. 7.C.1 lett. a) del Codice di Autodisciplina);
- il piano di lavoro predisposto dal Responsabile della Direzione Internal Audit è approvato dal Consiglio di Amministrazione, sentita anche la Presidente del Consiglio di Amministrazione (art. 7.C.1 lett. c) del Codice di Autodisciplina);
- verifiche di audit possono essere richieste anche dalla Presidente del Consiglio di Amministrazione, che ne dà contestuale comunicazione all'Amministratore incaricato del Sistema di Controllo Interno e di Gestione dei Rischi (Amministratore Delegato), al Presidente del Comitato Controllo e Rischi e al Presidente del Collegio Sindacale (art. 7.C.4 lett. d) del Codice di Autodisciplina).

[60] Maggiori dettagli sulle modalità di attuazione dei criteri e dei principi del Codice di Autodisciplina relativi al sistema di Controllo Interno e di Gestione dei Rischi sono forniti nel successivo capitolo relativo al tema, cui si rinvia.

[61] Per "Linee di Indirizzo SCIGR" approvate dal CdA su proposta del Comitato Controllo e Rischi si intendono, ad oggi, unicamente le linee di indirizzo contenute nella Management System Guideline "Sistema di Controllo Interno e di Gestione dei Rischi", cui è dedicato uno specifico paragrafo della presente Relazione.

[62] L'Internal Audit è affidato a una struttura interna.

### L'informativa trimestrale sui rischi

Con particolare riferimento alla gestione dei rischi aziendali<sup>63</sup>, a partire dal 9 maggio 2014 il Consiglio ha stabilito una periodicità almeno trimestrale per l'informativa da parte dell'Amministratore Delegato sui principali rischi aziendali, rafforzando così ulteriormente il modello, definito in coerenza con i principi e le "best practice" internazionali.

Inoltre, nel corso del 2018 è stata completata la definizione del modello di riferimento del processo di Compliance Integrata, in coerenza con le Linee di Indirizzo SCIGR sull'attività di compliance integrata, con l'obiettivo di favorire la conformità a norme imperative (leggi e regolamenti) applicabili ad Eni, secondo un approccio risk based ed integrato, e lo sviluppo e la diffusione di una cultura aziendale fondata su valori etici, di correttezza dei comportamenti e di rispetto delle normative, anche attraverso specifici interventi formativi e di sensibilizzazione. Il modello di Compliance Intergata prevede inoltre flussi di reporting verso il vertice societario, il management e gli organi e organismi di controllo della Società<sup>64</sup>.

Da ultimo, in relazione al Commento all'art. 7 del Codice di Autodisciplina in materia di sistemi di cd. whistleblowing, si evidenzia che Eni, anche in ragione della quotazione sul mercato azionario statunitense e in applicazione di quanto previsto anche dal Sarbanes-Oxley Act, si è dotata dal 2006 di una normativa interna sulle segnalazioni anonime<sup>65</sup>, estesa anche alle segnalazioni pervenute da terzi. Tale normativa è approvata dal Collegio Sindacale quale Audit Committee ai sensi della normativa statunitense (Commento art. 7 del Codice di Autodisciplina).

### Sindaci (Art. 8 del Codice di Autodisciplina)

Sin dal 13 dicembre 2006, il Collegio Sindacale aderisce espressamente alle disposizioni del Codice che lo riguardano.

Con particolare riferimento all'indipendenza, a gennaio 2016 il Collegio Sindacale ha ritenuto che il limite del 30% individuato dal Consiglio di Amministrazione quale remunerazione aggiuntiva che può compromettere l'indipendenza (v. soluzione di governance art. 3.C.1, lett. d) del Codice di Autodisciplina) per i Sindaci non comprende gli eventuali compensi ricevuti per incarichi in organi di controllo di società controllate da Eni, tenuto conto della Raccomandazione Consob del 1997 sul "sindaco di gruppo".

Per quanto riguarda la raccomandazione relativa alla remunerazione dei Sindaci (art. 8.C.4 del Codice di Autodisciplina), introdotta a luglio 2015, il Consiglio di Amministrazione di Eni ha chiarito che la stessa è riferibile all'azionista.

### Il requisito di competenza

Inoltre, il Collegio Sindacale, in qualità di Comitato per il Controllo Interno e la revisione contabile ai sensi del D.Lgs. 39/2010 (testo unico in materia di revisione legale), da ultimo nella riunione del 17 febbraio 2020, ha svolto la valutazione sulla propria composizione verificando il possesso del requisito richiesto dalle disposizioni dell'art. 19 della citata legge, secondo cui "I membri del comitato per il controllo interno e la revisione contabile, nel loro complesso, sono competenti nel settore in cui opera l'ente sottoposto a revisione".

Inoltre, analogamente al processo di autovalutazione del Consiglio di Amministrazione, i Sindaci hanno effettuato una valutazione sulla composizione e funzionamento del Collegio Sindacale<sup>66</sup>.

Con riferimento al ruolo del Collegio Sindacale nell'ambito del Sistema di Controllo Interno e di Gestione dei Rischi, si rinvia al paragrafo dedicato della presente Relazione.

### Rapporti con gli azionisti (Art. 9 del Codice di Autodisciplina)

Le informazioni sulle iniziative volte a favorire la partecipazione degli azionisti alle assemblee e a rendere agevole l'esercizio dei diritti dei soci nonché sui rapporti tra la Società e gli azionisti sono riportate nei successivi paragrafi dedicati ad "Assemblea e diritti degli azionisti" e "Rapporti con gli azionisti e il mercato".

[63] Per gli approfondimenti si rinvia al paragrafo "Management System Guideline Risk Management Integrato" della presente Relazione.

[64] Per gli approfondimenti si rinvia al paragrafo "Management System Guideline Compliance Integrata" della presente Relazione.

[65] Per gli approfondimenti si rinvia al paragrafo "Gestione delle segnalazioni anche anonime ricevute da Eni SpA e da società controllate in Italia e all'estero" della presente Relazione.

[66] Per maggiori approfondimenti si rinvia al paragrafo "Riunioni e funzionamento" del Collegio Sindacale della presente Relazione.

## Considerazioni sulla lettera del dicembre 2019 della Presidente del Comitato per la Corporate Governance

Nella riunione del 16 gennaio 2020 la Presidente del Consiglio di Amministrazione di Eni ha informato il Consiglio della lettera trasmessa dalla Presidente del Comitato per la Corporate Governance, indirizzata ai Presidenti dei CdA, ai Presidenti degli organi di controllo e agli Amministratori Delegati delle società quotate, in cui sono evidenziate le quattro principali aree di miglioramento individuate dal Comitato per promuovere una migliore adesione al Codice di Autodisciplina a seguito del Rapporto 2019 sull'applicazione del Codice, trasmesso unitamente alla comunicazione. L'informativa è stata messa a disposizione anche dei Sindaci in occasione della stessa riunione.

Con riferimento alle aree di miglioramento segnalate nella lettera (relative all'integrazione della sostenibilità nelle strategie e nella politica di remunerazione, all'informativa consiliare, alla valutazione di indipendenza degli amministratori, all'adeguatezza dei compensi riconosciuti agli amministratori non esecutivi e ai componenti dell'organo di controllo), nella suddetta informativa consiliare è stato evidenziato un sostanziale allineamento della Società alle raccomandazioni del Comitato. In particolare, in tema di:

Le aree di miglioramento segnalate dal Comitato per la Corporate Governance e la posizione Eni

Integrazione della sostenibilità nelle strategie e nella politica di remunerazione<sup>67</sup>: Eni già applica la raccomandazione e dà disclosure delle iniziative in materia, in particolare nell'ambito della rendicontazione di sostenibilità (cd. Eni for) e nella Relazione sulla Remunerazione 2019, pubblicati sul sito internet di Eni.

Informativa consiliare<sup>68</sup>: il Regolamento del Consiglio disciplina modalità e tempistiche relative ai flussi informativi in vista delle riunioni consiliari. Inoltre, valutazioni sull'adeguatezza dei flussi informativi sono svolte nell'ambito dell'autovalutazione del Consiglio. Con riferimento alla tutela delle esigenze di riservatezza senza compromettere la completezza, la fruibilità e la tempestività dell'informativa, la stessa è assicurata dalla creazione di un'area protetta del sito internet di Eni, con accesso riservato ad Amministratori, Sindaci e Magistrato della Corte dei conti, in cui viene messa a disposizione degli stessi la documentazione relativa alle attività consiliari e dei Comitati.

Valutazione di indipendenza degli Amministratori<sup>69</sup>: Eni è in linea con la raccomandazione sia in termini di applicazione e valutazione dei criteri di indipendenza sia in termini di disclosure delle valutazioni effettuate nell'ambito della presente Relazione, che riporta in modo dettagliato le valutazioni svolte dal Consiglio e, in particolare, gli elementi presi in considerazione al fine di escludere la significatività di alcuni rapporti esaminati ai fini della valutazione di indipendenza dei consiglieri. Al riguardo, nella prassi applicativa formatasi negli anni, sono stati utilizzati criteri quantitativi e/o qualitativi per la valutazione di significatività dei rapporti che facevano riferimento alle operazioni con parti correlate. In occasione dell'ultima valutazione del Consiglio del 27 febbraio 2020 sono stati confermati detti criteri.

Adeguatezza dei compensi riconosciuti agli amministratori non esecutivi e ai componenti dell'organo di controllo<sup>70</sup>: la proposta di remunerazione degli amministratori non esecutivi e sindaci è, di norma, formulata dagli azionisti, salvo i compensi per la partecipazione ai Comitati endoconsiliari. Per maggiori approfondimenti si rinvia alla Relazione sulla politica in materia di remunerazione e sui compensi corrisposti, pubblicata ai sensi dell'art. 123-ter del Testo Unico della Finanza.

[67] Il Comitato invita i consigli di amministrazione a integrare la sostenibilità dell'attività d'impresa nella definizione delle strategie e della politica di remunerazione, anche sulla base di un'analisi di rilevanza dei fattori che possono incidere sulla generazione di valore nel lungo periodo.

[68] Il Comitato raccomanda alle società di curare, anche nell'eventuale regolamento dei lavori consiliari, un'adeguata gestione dei flussi informativi al consiglio di amministrazione, assicurando che le esigenze di riservatezza siano tutelate senza compromettere la completezza, la fruibilità e la tempestività dell'informativa.

[69] Il Comitato invita gli organi di amministrazione ad applicare con maggior rigore i criteri di indipendenza definiti dal Codice e gli organi di controllo a vigilare circa la corretta applicazione di tali criteri. Il Comitato, oltre a ribadire l'eccezionalità e la necessaria motivazione individuale – legata dunque al caso concreto del singolo amministratore – della deroga a ogni criterio di indipendenza raccomandato dal Codice, invita gli emittenti a porre maggiore attenzione alla valutazione della significatività dei rapporti oggetto di valutazione. A tal fine, il Comitato invita gli organi di amministrazione a definire ex ante i criteri quantitativi e/o qualitativi da utilizzare per la valutazione di significatività dei rapporti oggetto di esame. Tali criteri dovrebbero riguardare la posizione complessiva, non limitata al beneficio meramente economico, dell'amministratore la cui indipendenza è oggetto di valutazione, e trovare adeguata e trasparente comunicazione al mercato nella relazione sul governo societario.

[70] Anche alla luce dell'analisi comparata, il Comitato raccomanda agli organi di amministrazione – e ai relativi comitati competenti in materia di remunerazione – di verificare che la misura dei compensi riconosciuti agli amministratori non esecutivi e ai componenti dell'organo di controllo sia adeguata alla competenza, alla professionalità e all'impegno richiesti dal loro incarico. Un valido ausilio potrebbe derivare, a tal fine, da un riferimento alle pratiche di remunerazione diffuse nei settori di riferimento e per società di analoghe dimensioni, eventualmente anche considerando le esperienze estere comparabili.

La Presidente del Consiglio di Amministrazione ha inoltre invitato i Presidenti dei Comitati consiliari di Eni interessati a tener conto delle raccomandazioni su indicate nelle attività di competenza ed a sottoporre al Consiglio eventuali ulteriori riflessioni o iniziative.

Le raccomandazioni rappresentate nella lettera sono state inoltre oggetto di specifico approfondimento da parte dei Consiglieri in sede di autovalutazione, ad esito della quale è emerso un ampio consenso in merito all'allineamento di Eni alle raccomandazioni espresse dal Comitato per la Corporate Governance<sup>71</sup>.

## Politiche in materia di diversità ed equilibrio fra i generi nella composizione degli organi sociali<sup>72</sup>

In linea con le previsioni di legge e le raccomandazioni del Codice di Autodisciplina, la Società ha applicato misure per garantire la diversità nella composizione degli organi sociali di Eni SpA e delle società controllate, con particolare riferimento all'età, alla composizione di genere e di percorso formativo e professionale.

La diversità negli organi sociali di Eni SpA

### Eni SpA<sup>73</sup>

In tema di equilibrio di genere, in ottemperanza alle previsioni di legge lo Statuto di Eni, sin dal 2012, ha previsto regole di composizione delle liste e meccanismi suppletivi di voto finalizzati ad assicurare la presenza nel Consiglio e nel Collegio Sindacale del numero minimo di componenti appartenenti al genere meno rappresentato. Tali regole, richiamate anche nell'orientamento del Consiglio uscente agli azionisti, hanno trovato applicazione a partire dal rinnovo degli organi sociali di Eni SpA avvenuto nel 2014, in occasione del quale è stata assicurata, nella composizione del Consiglio di Amministrazione e del Collegio Sindacale, l'equilibrata rappresentanza dei generi, prevista dalla legge<sup>74</sup> giungendo da subito ad una quota di 1/3 del genere meno rappresentato nel Consiglio di Amministrazione, rispetto alla quota di 1/5 prevista dalla legge.

Anche in occasione del rinnovo degli organi del 2017, l'Assemblea di Eni SpA ha assicurato un'equilibrata rappresentanza di genere, nominando tre consiglieri donna, pari a un terzo del totale: si tratta della Presidente Emma Marcegaglia e di Diva Moriani, tratte dalla lista di maggioranza, e di Karina Litvack, tratta dalla lista di minoranza. L'Assemblea ha inoltre nominato due Sindaci effettivi di genere femminile su cinque (Rosalba Casiraghi, Presidente del Collegio Sindacale, tratta dalla lista di minoranza, e Paola Camagni, tratta dalla lista di maggioranza).

#### COMPOSIZIONE CONSIGLIO DI AMMINISTRAZIONE ENI SPA

● Uomini ● Donne

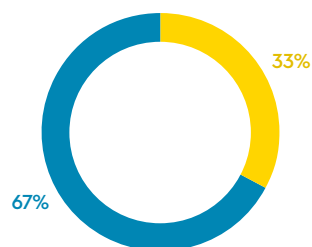

#### COMPOSIZIONE COLLEGIO SINDACALE ENI SPA

● Uomini ● Donne

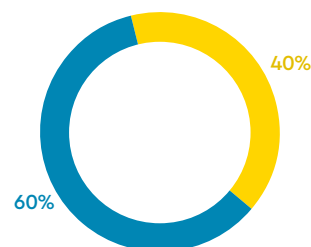

[71] Per maggiori approfondimenti sugli esiti dell'autovalutazione si rinvia al paragrafo "Autovalutazione e Orientamento agli azionisti sulla composizione del Consiglio" della presente Relazione.

[72] Informazioni rese anche ai sensi dell'art. 123-bis, secondo comma, lett. d-bis), del Testo Unico della Finanza.

[73] Più in generale, è opportuno premettere che le "politiche di diversità" nella scelta dei candidati e nella composizione degli organi di Eni SpA sono affidate in primis agli azionisti di Eni SpA stessa che presentano le liste, stante il sistema italiano di elezione degli organi. La presentazione di una lista da parte del Consiglio di Amministrazione uscente, anche se prevista in Statuto, è una situazione che non si è mai verificata.

[74] Legge n. 120/2011 e Delibera Consob n. 18098 del 2012. In particolare, la legge prevede che il genere meno rappresentato ottenga, nel primo mandato, almeno un quinto degli Amministratori e dei Sindaci effettivi eletti e almeno un terzo nei due mandati successivi. Per maggiori approfondimenti si rinvia al successivo paragrafo "Nomina" del Consiglio di Amministrazione e "Composizione e nomina" del Collegio Sindacale della presente Relazione.



Per quanto riguarda altri aspetti di diversità nella composizione del Consiglio, si evidenzia che in vista dell'Assemblea convocata per la nomina degli Amministratori, il Consiglio di Eni, nel 2014 e nel 2017, ha espresso agli azionisti il proprio orientamento sulla composizione quali-quantitativa del nuovo Consiglio ritenuta ottimale<sup>75</sup>.

Nell'ultimo orientamento, in particolare, il Consiglio aveva sottolineato che la composizione deve tenere conto, tra l'altro, della necessità di una diversità, anche di genere e di seniority, che tenga conto delle disposizioni di legge applicabili. Inoltre, il Consiglio aveva evidenziato che il mix di competenze del Consiglio dovrebbe essere ben bilanciato.

Si può ritenere che l'attuale composizione del Consiglio appare in linea con i suddetti orientamenti.

Anche ad esito dell'ultima autovalutazione è stato confermato il giudizio positivo sul profilo quali-quantitativo del Consiglio<sup>76</sup>.

Inoltre, a seguito dell'adesione alle raccomandazioni in tema di diversità, anche di genere, introdotte nel Codice di Autodisciplina nel luglio 2018, nel corso del 2019, il Consiglio di Amministrazione ha approvato le modalità di attuazione delle suddette raccomandazioni, individuando negli orientamenti agli azionisti del Consiglio uscente uno degli strumenti per dare attuazione alle stesse<sup>77</sup>.

I suddetti orientamenti agli azionisti sono stati approvati dal Consiglio di Amministrazione, previo parere del Comitato per le Nomine, il 27 febbraio 2020, in vista del rinnovo dell'organo. Tali orientamenti tengono conto degli aspetti di diversità indicati nell'art. 123-bis, comma 2, lett. d-bis) del TUF e nel Codice di Autodisciplina, e dei risultati dell'ultima autovalutazione del Consiglio, nel corso della quale sono stati oggetto di analisi anche ulteriori aspetti di diversità rispetto a quelli raccomandati dal Codice e dalla legge (es. in termini di competenze specifiche).

Gli esiti dell'autovalutazione e gli orientamenti agli azionisti sono rappresentati nei paragrafi dedicati della presente Relazione, cui si rinvia.

Anche per quanto riguarda aspetti di diversità nella composizione del Collegio Sindacale di Eni, diversi da quello di genere già descritto, i suddetti aspetti sono stati oggetto di analisi in occasione della review del Collegio, ad esito della quale il Collegio ha espresso il proprio orientamento agli azionisti sulla futura composizione<sup>78</sup>.

Il 27 febbraio 2020 il Consiglio ha inoltre deliberato una modifica statutaria in materia di quote di genere nella composizione degli organi sociali per l'adeguamento alle modifiche normative apportate dalla legge n. 160 del 2019.

### Società controllate di Eni

Sin dal 2011, il Consiglio di Amministrazione di Eni aveva raccomandato di anticipare alle società controllate non quotate italiane gli effetti della legge sull'equilibrio dei generi, raggiungendo così nei rinnovi 2012 la soglia di più di 1/3 di donne nei Consigli di Amministrazione e Collegi Sindacali, rispetto alle nomine di competenza del socio Eni.

Nel corso del 2013 le stesse società hanno modificato i propri statuti al fine di assicurare per tre mandati consecutivi il rispetto della citata composizione degli organi sociali<sup>79</sup> (Consiglio di Amministrazione e Collegio Sindacale) anche in caso di sostituzione, garantendo, in particolare, che il genere meno rappresentato ottenga almeno un quinto dei componenti di ciascun organo per il primo mandato e un terzo per i successivi due mandati.

[75] Per maggiori approfondimenti si rinvia al paragrafo "Autovalutazione e Orientamento agli azionisti sulla composizione del Consiglio" della presente Relazione.

[76] Per maggiori approfondimenti si rinvia al paragrafo "Autovalutazione e Orientamento agli azionisti sulla composizione del Consiglio" della presente Relazione.

[77] Per maggiori approfondimenti si rinvia al paragrafo "Autovalutazione e Orientamento agli azionisti sulla composizione del Consiglio" della presente Relazione.

[78] Per maggiori approfondimenti si rinvia al paragrafo dedicato al capitolo sul "Collegio Sindacale" della presente Relazione.

[79] Indicata all'art. 2 del decreto del Presidente della Repubblica del 30 novembre 2012, n. 251.

### Orientamento del Consiglio

### Orientamento del Collegio Sindacale

Si riporta di seguito la rappresentazione al 31 dicembre 2019 della presenza femminile negli organi sociali delle società controllate da Eni.

#### CONSIGLIO DI AMMINISTRAZIONE SOCIETÀ ITALIANE CONTROLLATE\* DA ENI SPA – 31.12.2019 (%)

● Uomini ○ Donne  
● Donne di designazione Eni

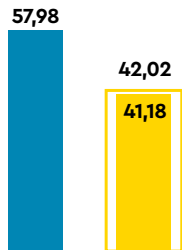

#### COLLEGIO SINDACALE SOCIETÀ ITALIANE CONTROLLATE\* DA ENI SPA – 31.12.2019 (%)

● Uomini ○ Donne  
● Donne di designazione Eni

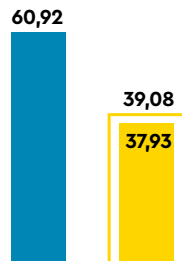

#### CONSIGLIO DI AMMINISTRAZIONE SOCIETÀ ITALIANE ED ESTERE\*\* CONTROLLATE\*\*\* DA ENI SPA – 31.12.2019 (%)

● Uomini ○ Donne  
● Donne di designazione Eni

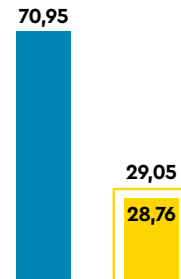

\* Le società considerate sono le società controllate da Eni SpA consolidate in bilancio con il metodo integrale (29 società), in coerenza con la rappresentazione fornita nella "Dichiarazione consolidata di carattere non finanziario 2019".

\*\* Gli organi di controllo non sono stati indicati, considerato che all'estero l'organo di controllo non è sempre assimilabile al Collegio Sindacale italiano, anche in ragione dei diversi modelli di governance e della normativa vigente.

\*\*\* Le società considerate sono le società italiane ed estere controllate da Eni SpA consolidate in bilancio con il metodo integrale, (29 società italiane e 147 società estere) in coerenza con la rappresentazione fornita nella "Dichiarazione consolidata di carattere non finanziario 2019".

La Management System Guideline "Corporate Governance delle società di Eni"<sup>80</sup> approvata dal Consiglio di Amministrazione del 30 maggio 2013 e successivamente aggiornata il 26 ottobre 2017 prevede che, fermi gli obblighi di legge, nella scelta dei componenti degli organi di amministrazione e controllo delle società controllate estere di Eni sia tenuta presente, ove possibile, l'esigenza della diversificazione anche di genere.

## Assemblea e diritti degli azionisti<sup>81</sup>

L'Assemblea degli azionisti è l'organo attraverso cui i soci possono partecipare attivamente alla vita societaria esprimendo la propria volontà con le modalità e sugli argomenti ad essi riservati dalla legge e dallo Statuto sociale. L'Assemblea degli azionisti si riunisce in forma ordinaria e straordinaria.

Le modalità di convocazione e funzionamento dell'Assemblea e le modalità di esercizio dei diritti previsti a favore degli azionisti sono regolati dalla legge e dallo Statuto.

### Competenze dell'Assemblea

#### L'assemblea ordinaria

Ai sensi di legge, l'Assemblea ordinaria (i) approva il bilancio di esercizio (che, per Eni, si chiude il 31 dicembre); (ii) nomina e revoca gli Amministratori<sup>82</sup>, e ne determina il numero entro i limiti fissati dallo Statuto; (iii) nomina i Sindaci e il Presidente del Collegio Sindacale; (iv) conferisce l'incarico di revisione legale, su proposta motivata del Collegio Sindacale; (v) determina il compenso degli Amministratori e dei Sindaci ai sensi di legge; (vi) delibera sulla responsabilità degli Amministratori e dei Sindaci; (vii) delibera sugli altri oggetti attribuiti dalla legge alla sua competenza, nonché sulle autorizzazioni richieste dallo Statuto<sup>83</sup>; (viii) approva il regolamento dei lavori assembleari.

[80] Per maggiori approfondimenti, si rinvia al paragrafo "Management System Guideline Corporate Governance delle società di Eni" della presente Relazione.

[81] Informazioni rese ai sensi dell'art. 123-bis, primo comma, lettere e) e l) con riferimento alle modifiche statutarie, e secondo comma, lettera c), del Testo Unico della Finanza.

[82] Ai sensi dell'art. 18 dello Statuto Eni: "Se l'Assemblea non vi ha provveduto, il Consiglio nomina fra i suoi membri il Presidente".

[83] In particolare, ai sensi dell'art. 16.1 dello Statuto Eni, l'Assemblea ordinaria autorizza il trasferimento dell'azienda.

L'Assemblea straordinaria delibera sulle modifiche statutarie e sulle operazioni di carattere straordinario, quali, ad esempio, aumenti di capitale, fusioni e scissioni, fatta eccezione per le materie la cui competenza è demandata dallo Statuto al Consiglio di Amministrazione (ai sensi dell'art. 2365, comma 2, del Codice Civile) ossia: (i) fusione per incorporazione e scissione proporzionale di società con azioni o quote possedute dalla Società almeno nella misura del 90% del loro capitale sociale; (ii) istituzione e soppressione di sedi secondarie; e (iii) adeguamento dello Statuto alle disposizioni normative.

#### L'Assemblea straordinaria

Per quanto attiene, in particolare, alle norme applicabili alle modifiche dello Statuto, Eni è soggetta alla disciplina normativa ordinaria, ad eccezione di quanto esposto nel paragrafo relativo ai poteri speciali riservati allo Stato della presente Relazione, cui si rinvia.

## Modalità di convocazione e di partecipazione all'Assemblea

### Convocazione

L'Assemblea è di norma convocata dal Consiglio di Amministrazione<sup>84</sup>. Inoltre, a beneficio di maggior chiarezza per gli azionisti, lo Statuto ricorda la soglia minima, pari al ventesimo del capitale sociale, prevista per la convocazione dell'Assemblea su richiesta dei soci, richiamando altresì limiti e modalità di esercizio di tale facoltà previsti dalla legge<sup>85</sup>.

#### La soglia minima per la convocazione

In linea con le previsioni di legge in materia, lo Statuto prevede che il Consiglio di Amministrazione possa convocare l'Assemblea di approvazione del bilancio entro 180 giorni dalla chiusura dell'esercizio sociale, fermo l'obbligo di pubblicazione del progetto di bilancio approvato dal Consiglio di Amministrazione entro i 4 mesi successivi alla chiusura dell'esercizio sociale.

L'Assemblea ordinaria e quella straordinaria, ai sensi dell'art. 16.2 dello Statuto, si tengono normalmente in unica convocazione. Il Consiglio di Amministrazione può stabilire, qualora ne ravvisi l'opportunità, che queste si tengano a seguito di più convocazioni. In ogni caso, si applicano le maggioranze costitutive e deliberative previste dalla legge.

### Avviso di convocazione

La convocazione dell'Assemblea è effettuata mediante avviso pubblicato, entro il trentesimo giorno precedente la data dell'Assemblea in prima o unica convocazione<sup>86</sup>, sul sito internet della Società nonché con le altre modalità previste dalla Consob con proprio Regolamento, ivi inclusa la pubblicazione per estratto sui giornali quotidiani, e la diffusione tramite meccanismo di stoccaggio centralizzato autorizzato da Consob denominato "1Info" – consultabile all'indirizzo [www.1info.it](http://www.1info.it).

#### La pubblicazione dell'avviso

Tale termine, ai sensi dell'art. 125-bis, comma secondo, del Testo Unico della Finanza, è anticipato al quarantesimo giorno per le Assemblee convocate per l'elezione mediante il voto di lista dei componenti degli organi di amministrazione e controllo.

L'avviso di convocazione, il cui contenuto è definito dalla legge e dallo Statuto, riporta le indicazioni necessarie ai fini della partecipazione in Assemblea, ivi incluse, in particolare, le indicazioni riguardo alle modalità di reperimento, anche tramite il sito internet della Società, dei moduli di delega e dei moduli per l'esercizio del voto per corrispondenza.

[84] Ai sensi dell'art. 28.4 dello Statuto Eni, il Collegio Sindacale può, previa comunicazione al Presidente del Consiglio di Amministrazione, convocare l'Assemblea. Il potere di convocazione dell'Assemblea può essere esercitato da almeno due membri del Collegio.

[85] Ai sensi dell'art. 2367 del Codice Civile, i soci non possono richiedere la convocazione per gli argomenti sui quali l'Assemblea delibera, a norma di legge, su proposta degli Amministratori ovvero sulla base di un progetto o di una relazione da essi predisposta; al di fuori di tali casi, i soci richiedenti la convocazione devono predisporre una relazione sulle proposte concernenti le materie da trattare che il Consiglio di Amministrazione, unitamente alle proprie valutazioni eventualmente espresse, mette a disposizione del pubblico contestualmente alla pubblicazione dell'avviso di convocazione, secondo quanto disposto dall'art. 125-ter, comma terzo, del Testo Unico della Finanza. In caso di inerzia dell'organo di amministrazione, è l'organo di controllo a mettere a disposizione del pubblico la relazione dei soci con le proprie eventuali valutazioni.

[86] Tale termine è posticipato al ventunesimo giorno per le Assemblee previste dagli artt. 2446 (riduzione del capitale sociale per perdite), 2447 (riduzione del capitale sociale al di sotto del limite legale) e 2487 (nomina e revoca dei liquidatori; criteri di svolgimento della liquidazione) del Codice Civile.

### Relazioni sulle materie all'ordine del giorno

Ai sensi dell'art. 125-ter del Testo Unico della Finanza, ove già non richiesto da altre disposizioni di legge, il Consiglio di Amministrazione entro il termine di pubblicazione dell'avviso di convocazione dell'Assemblea previsto in ragione di ciascuna delle materie all'ordine del giorno, mette a disposizione del pubblico presso la sede sociale, sul sito internet della Società, e con le altre modalità previste dalla Consob con regolamento, una relazione su ciascuna delle materie all'ordine del giorno.

Le relazioni predisposte ai sensi di altre norme di legge sono messe a disposizione del pubblico nei termini indicati dalle medesime norme, con le modalità suindicate.

### Record Date

Ai fini dell'intervento e voto in  
Assemblea, opera il meccanismo  
della cd. "record date"

Ai fini dell'intervento e voto in Assemblea, opera il meccanismo della cd. "record date" (art. 13.2 dello Statuto), che stabilisce che la legittimazione all'intervento e all'esercizio del diritto di voto sia attestata da una comunicazione alla Società effettuata, ai sensi di legge, da parte di un intermediario abilitato, in conformità alle proprie scritture contabili, in favore del soggetto a cui spetta il diritto di voto.

La comunicazione è effettuata sulla base delle evidenze dei conti relative al termine della giornata contabile del settimo giorno di mercato aperto precedente la data fissata per l'Assemblea. Le registrazioni (in accredito o in addebito) compiute sui conti dell'intermediario successivamente a tale termine non rilevano ai fini della legittimazione all'esercizio del diritto di voto in Assemblea.

Le comunicazioni effettuate dall'intermediario devono pervenire alla Società entro la fine del terzo giorno di mercato aperto precedente la data fissata per l'Assemblea, ovvero entro il diverso termine stabilito dalla Consob, d'intesa con la Banca d'Italia, con regolamento, ferma restando la legittimazione all'intervento e al voto nei casi in cui le comunicazioni siano pervenute alla Società oltre i suddetti termini, purché entro l'inizio dei lavori assembleari della singola convocazione.

Lo Statuto chiarisce che ai fini del computo della record date si ha riguardo alla data dell'Assemblea in prima convocazione purché le date delle eventuali convocazioni successive siano indicate nell'unico avviso di convocazione; in caso contrario si ha riguardo alla data di ciascuna convocazione.

### Strumenti per la partecipazione e il voto in Assemblea

La Società ha inteso fornire agli azionisti la possibilità di avvalersi di strumenti per agevolare la partecipazione all'Assemblea e l'esercizio del diritto di voto.

In particolare, ferma la possibilità di utilizzare il voto per corrispondenza nei termini di legge, sono stati previsti in Statuto i seguenti istituti:

- conferimento delle deleghe assembleari in via elettronica<sup>87</sup>;
- notifica elettronica delle deleghe, per le quali è stato previsto che l'azionista possa avvalersi di apposita sezione del sito internet della Società secondo le modalità stabilite nell'avviso di convocazione;
- intervento in Assemblea mediante mezzi di telecomunicazione ovvero espressione del voto, oltre che per corrispondenza, anche in via elettronica. Lo Statuto rimette all'avviso di convocazione l'indicazione della possibilità di utilizzare tali mezzi di telecomunicazione.

### Rappresentante designato e altre iniziative a favore degli azionisti

Il Rappresentante designato

È stato inoltre previsto che la Società possa avvalersi della facoltà di designare un rappresentante degli azionisti (di seguito "Rappresentante designato"), al quale gli stessi possano conferire una delega, con istruzioni di voto, su tutte o parte delle materie all'ordine del giorno, sino alla fine del secondo giorno di mercato aperto precedente la data fissata per l'Assemblea.

Sin dall'Assemblea 2011, Eni ha nominato un Rappresentante designato cui gli azionisti hanno potuto conferire gratuitamente delega.

[87] Ai sensi dell'art. 135-novies, comma 6 del Testo Unico della Finanza, la delega elettronica può essere conferita con documento informatico sottoscritto in forma elettronica secondo le previsioni del Codice dell'Amministrazione digitale (D.Lgs. n. 82/2005).

Per facilitare, infine, l'attività di raccolta delle deleghe da parte delle associazioni degli azionisti dipendenti rispondenti ai requisiti della normativa vigente, lo Statuto conferma la messa a disposizione delle medesime associazioni, secondo i termini e le modalità di volta in volta concordati con i loro legali rappresentanti, di spazi da utilizzare per la comunicazione e per lo svolgimento dell'attività di raccolta di deleghe.

Per assicurare agli azionisti l'esercizio dei diritti previsti nello Statuto di Eni, è stata predisposta un'apposita sezione del sito web della Società dedicata all'Assemblea, attraverso la quale è possibile, fra l'altro, porre domande prima dell'Assemblea e notificare elettronicamente la delega di voto.

Inoltre, per facilitare gli azionisti nell'esercizio dei propri diritti, il modulo di delega semplice, quello per conferire delega al Rappresentante designato e la scheda di voto per corrispondenza sono messi a disposizione nell'apposita sezione dedicata del sito internet di Eni, insieme alla documentazione di interesse e alle informazioni sulle modalità per la notifica, anche elettronica, della delega, il conferimento della delega al Rappresentante designato e l'esercizio del voto per corrispondenza.

Per sollecitare l'interesse ed un maggior coinvolgimento degli azionisti nella vita societaria, la Società mette a disposizione, sul proprio sito internet un video e una Guida dell'Azionista con informazioni chiare e immediate sulle modalità di partecipazione e sui diritti esercitabili in occasione dell'Assemblea.

### Integrazione delle materie e ulteriori proposte di delibera

Ai sensi di legge e di Statuto, i soci che, anche congiuntamente, rappresentino almeno un quarantesimo del capitale sociale, possono:

- richiedere – salvi gli argomenti sui quali l'Assemblea delibera su proposta degli Amministratori o sulla base di progetti o relazioni da essi predisposti – entro dieci giorni dalla pubblicazione dell'avviso di convocazione, salvo diverso termine previsto dalla legge, l'integrazione dell'elenco delle materie da trattare, indicando nella domanda gli ulteriori argomenti proposti e trasmettendo al Consiglio di Amministrazione una relazione sulle materie indicate. Tale relazione deve essere messa a disposizione del pubblico, presso la sede sociale, sul sito internet della Società e con le altre modalità previste dalla regolamentazione vigente, unitamente alle valutazioni eventualmente espresse dal Consiglio di Amministrazione, contestualmente alla pubblicazione della notizia di integrazione, almeno quindici giorni prima dell'Assemblea;
- presentare ulteriori proposte di deliberazione su materie già all'ordine del giorno secondo le modalità e i termini disciplinati per l'integrazione dell'ordine del giorno.

Colui al quale spetta il diritto di voto può individualmente, anche senza rappresentare la partecipazione sopra indicata, presentare proposte di deliberazione direttamente in Assemblea sulle materie all'ordine del giorno.

Le integrazioni dell'ordine del giorno e le ulteriori proposte di delibera possono essere presentate anche in forma elettronica, nel rispetto degli eventuali requisiti strettamente necessari per l'identificazione dei richiedenti indicati dalla Società nell'avviso di convocazione.

### Regolamento assembleare

Lo svolgimento ordinato e funzionale dei lavori assembleari e il diritto di ciascun azionista ad intervenire sui singoli argomenti all'ordine del giorno sono assicurati dal Regolamento Assembleare disponibile sul sito internet di Eni.

### Domande prima dell'Assemblea

Il Consiglio si adopera per rendere tempestivo e agevole l'accesso alle informazioni societarie che rivestono rilievo per gli azionisti, in modo da consentire a questi ultimi un esercizio consapevole dei propri diritti<sup>88</sup>. Inoltre, coloro ai quali spetta il diritto di voto possono porre domande sulle materie all'ordine del giorno anche prima dell'Assemblea.

Alle domande pervenute prima dell'Assemblea è data risposta al più tardi durante la stessa, anche in formato cartaceo messo a disposizione, all'inizio dell'adunanza, di ciascuno degli aventi diritto al voto.

[88] Per maggiori dettagli, si rinvia al capitolo "Rapporti con gli azionisti e il mercato" della presente Relazione.

Le integrazioni all'ordine del giorno e le ulteriori proposte

Le domande prima dell'Assemblea

La Società può fornire una risposta unitaria alle domande aventi lo stesso contenuto e non è tenuta a rispondere quando le informazioni siano già disponibili in formato «domanda e risposta» in apposita sezione del proprio sito internet.

L'avviso di convocazione indica il termine entro il quale le domande devono pervenire alla Società. Tale termine non può essere anteriore a 5 giorni di mercato aperto precedenti la data dell'Assemblea in prima o unica convocazione, ovvero anteriore alla data della su citata "record date" se è indicata in avviso l'intenzione di rispondere prima dell'Assemblea. In tale ultimo caso, le risposte devono essere fornite almeno 2 giorni prima dell'Assemblea, anche pubblicandole in apposita sezione del sito internet di Eni e la titolarità del diritto di voto può essere attestata anche successivamente all'invio delle domande purchè entro il terzo giorno successivo alla "record date".

L'Assemblea è presieduta dal Presidente del Consiglio di Amministrazione o, in sua assenza o impedimento, dall'Amministratore Delegato, ovvero, in loro assenza, dal soggetto eletto dall'Assemblea stessa. Il Presidente dell'Assemblea illustra gli argomenti da trattare e dirige i lavori assicurando la correttezza della discussione e il diritto agli interventi e alle relative risposte su ciascun argomento posto all'ordine del giorno.

## Consiglio di Amministrazione<sup>89</sup>

NOMINATIVO	RUOLO	M/m	CCR	CR	CN	CSS	PRIMA NOMINA	SCADENZA
<b>Emma Marcegaglia</b>	Presidente Indipendente*	M					Maggio 2014	Assemblea approvazione bilancio 2019
<b>Claudio Descalzi</b>	Amministratore Delegato	M					Maggio 2014	Assemblea approvazione bilancio 2019
<b>Andrea Gemma</b>	Consigliere Indipendente	M	●	Ⓟ	●		Maggio 2014	Assemblea approvazione bilancio 2019
<b>Pietro Angelo Guindani</b>	Consigliere Indipendente	m		●		Ⓟ	Maggio 2014	Assemblea approvazione bilancio 2019
<b>Karina Litvack</b>	Consigliere Indipendente	m	●			●	Maggio 2014	Assemblea approvazione bilancio 2019
<b>Alessandro Lorenzi</b>	Consigliere Indipendente	m	Ⓟ	●			Maggio 2011	Assemblea approvazione bilancio 2019
<b>Diva Moriani</b>	Consigliere Indipendente	M	●	●	Ⓟ		Maggio 2014	Assemblea approvazione bilancio 2019
<b>Fabrizio Pagani**</b>	Consigliere non Indipendente	M			●	●	Maggio 2014	Assemblea approvazione bilancio 2019
<b>Domenico Livio Trombone</b>	Consigliere Indipendente	M			●	●	Aprile 2017	Assemblea approvazione bilancio 2019
<b>Roberto Ulissi</b>	Segretario del Consiglio e Corporate Governance Counsel (Company Secretary)							

● CCR - Comitato Controllo e Rischi ● CSS - Comitato Sostenibilità e Scenari Ⓟ Presidente  
● CN - Comitato per le Nomine ● CR - Comitato Remunerazione M - maggioranza m - minoranza

\* La Presidente è in possesso dei requisiti di indipendenza previsti dalla legge, come richiamati dallo Statuto della Società. In conformità a quanto previsto dal Codice di Autodisciplina, la Presidente non può essere dichiarata Indipendente essendo un esponente di rilievo della Società.

\*\* Il Consiglio di Amministrazione del 27 luglio 2017 ha istituito un Advisory Board, presieduto dal Consigliere Pagani, costituito da alcuni dei massimi esperti internazionali del settore energetico: Ian Bremmer, Christiana Figueres, Philip Lambert e Davide Tabarelli.

[89] Informazioni rese anche ai sensi dell'art. 123-bis, secondo comma, lettera d) del Testo Unico della Finanza.

## Composizione

Ai sensi dell'art. 17 dello Statuto, la Società è amministrata da un Consiglio di Amministrazione composto da un numero minimo di tre a un massimo di nove componenti, nominati dall'Assemblea ordinaria che ne determina il numero entro detti limiti.

Lo Statuto prevede che gli azionisti di minoranza possano designare un numero di loro rappresentanti nel Consiglio pari a tre decimi del totale<sup>90</sup>.

L'Assemblea del 13 aprile 2017:

- ha confermato in nove il numero degli Amministratori;
- ha confermato la durata del mandato in tre esercizi, e comunque sino alla data dell'Assemblea che sarà convocata per l'approvazione del bilancio dell'esercizio 2019;
- ha nominato il Consiglio di Amministrazione e la Presidente, nelle persone di Emma Marcegaglia (Presidente), Claudio Descalzi, Andrea Gemma, Pietro A. Guindani, Karina A. Litvack, Alessandro Lorenzi, Diva Moriani, Fabrizio Pagani e Domenico Livio Trombone; in particolare:
  - 1) Emma Marcegaglia, Claudio Descalzi, Andrea Gemma, Diva Moriani, Fabrizio Pagani e Domenico Livio Trombone sono stati eletti sulla base della lista presentata dal Ministero dell'Economia e delle Finanze, allora titolare direttamente del 4,34% del capitale sociale. Ha partecipato al voto il 63,27% del capitale sociale; la lista è stata votata dalla maggioranza degli azionisti che hanno partecipato all'Assemblea (ossia il 56,43% circa del capitale votante), pari al 35,7% del capitale sociale;
  - 2) Pietro A. Guindani, Karina A. Litvack e Alessandro Lorenzi sono stati eletti sulla base della lista presentata da Investitori Istituzionali, italiani ed esteri, titolari complessivamente dell' 1,7% del capitale sociale. Ha partecipato al voto il 63,27% del capitale sociale; la lista è stata votata dalla minoranza degli azionisti che hanno partecipato all'Assemblea (ossia il 42,93% circa del capitale votante), pari al 27,16% del capitale sociale.

Il Consiglio è composto da 9  
Consiglieri 3 dei quali designati  
dagli azionisti di minoranza

L'Assemblea ha inoltre nominato Presidente del Consiglio di Amministrazione Emma Marcegaglia, Amministratore indicato al primo posto nella lista di maggioranza, su proposta presentata dall'azionista Ministero dell'Economia e delle Finanze. Ha partecipato al voto il 63,01% del capitale sociale; ha votato a favore di tale nomina il 62,46% dell'intero capitale sociale, pari al 99,12% delle azioni rappresentate in Assemblea.

Il giorno 13 aprile 2017, il Consiglio ha confermato la nomina di Claudio Descalzi quale Amministratore Delegato e Direttore Generale della Società.

Il 13 aprile 2017, Roberto Ulissi, Direttore Affari Societari e Governance (Senior Executive Vice President Affari Societari e Governance) della Società, è stato confermato dal Consiglio di Amministrazione, su proposta della Presidente, quale Segretario del Consiglio stesso. Inoltre il Consiglio di Amministrazione ha attribuito al Segretario anche il ruolo di Corporate Governance Counsel, che, dipendendo gerarchicamente e funzionalmente dal Consiglio e, per esso, dalla Presidente, svolge un ruolo di assistenza e consulenza, indipendente dal management, nei confronti del Consiglio e dei Consiglieri e presenta al Consiglio periodicamente una relazione sul funzionamento della governance di Eni.

Si forniscono di seguito alcune informazioni sulle caratteristiche personali e professionali dei Consiglieri di Eni attualmente in carica.

[90] L'art. 4, comma 1-bis, della legge n. 474/1994 (come modificato dal D.Lgs. n. 27/2010) nel prevedere che alle società privatizzate quotate si applichi la normativa generale dettata dal Testo Unico della Finanza, ha comunque confermato che almeno 1/5 degli Amministratori sia espresso dalle liste di minoranza.

**EMMA MARCEGAGLIA**

Anno di nascita: 1965

Ruolo: Presidente

Partecipazione a Comitati: -

Prima nomina: maggio 2014

Numero di incarichi ricoperti in altre società rilevanti ai fini del Codice di Autodisciplina: 1

Lista di provenienza: maggioranza (Ministero dell'Economia e delle Finanze)

Nata a Mantova nel 1965, è Presidente di Eni da maggio 2014. Da novembre 2014 è Presidente della Fondazione Eni Enrico Mattei. È Presidente e Amministratore Delegato di Marcegaglia Holding SpA e Vice Presidente e Amministratore Delegato delle società operanti nel settore della trasformazione dell'acciaio dalla stessa controllate. È inoltre Presidente e Amministratore Delegato di Marcegaglia Investments Srl, holding di controllo delle attività diversificate del gruppo. È membro del Consiglio di Amministrazione delle Società Bracco SpA e Gabetti Property Solutions SpA. Dal 1994 al 1996 è stata Vice Presidente Nazionale dei Giovani Imprenditori di Confindustria, dal 1997 al 2000 è stata Presidente dello YES (Young Entrepreneurs for Europe), dal 1996 al 2000 è stata Presidente Nazionale dei Giovani Imprenditori di Confindustria e dal 2000 al 2002 ha ricoperto il ruolo di Vice Presidente di Confindustria per l'Europa. Da maggio 2004 a maggio 2008 è stata Vice Presidente di Confindustria con delega per le infrastrutture, l'energia, i trasporti e l'ambiente, nonché Rappresentante per l'Italia dell'High Level Group per l'energia, la competitività e l'ambiente creato dalla Commissione Europea. Da maggio 2008 a maggio 2012 è stata Presidente di Confindustria. Da luglio 2013 a luglio 2018 è stata Presidente di BusinessEurope. Ha ricoperto il ruolo di membro del Consiglio di Gestione del Banco Popolare e del Consiglio di Amministrazione di Finecobank SpA e Italcementi SpA. È stata Presidente della Fondazione Aretè Onlus. Da luglio 2010 a giugno 2019 è stata Presidente dell'Università Luiss Guido Carli. È laureata in Economia Aziendale presso l'Università Bocconi di Milano. Ha frequentato il Master in Business Administration presso la New York University.

**CLAUDIO DESCALZI**

Anno di nascita: 1955

Ruolo: Amministratore Delegato

Partecipazione a Comitati: -

Prima nomina: maggio 2014

Numero di incarichi ricoperti in altre società rilevanti ai fini del Codice di Autodisciplina: -

Lista di provenienza: maggioranza (Ministero dell'Economia e delle Finanze)

Nato a Milano, è Amministratore Delegato di Eni da maggio 2014. È componente del Consiglio Generale e dell'Advisory Board di Confindustria e Consigliere di Amministrazione della Fondazione Teatro alla Scala. È membro del National Petroleum Council. Inizia la sua carriera in Eni nel 1981 come Ingegnere di giacimento. Successivamente diventa Project Manager per lo sviluppo delle attività nel Mare del Nord, in Libia, Nigeria e Congo. Nel 1990 è nominato Responsabile delle attività operative e di giacimento in Italia. Nel 1994 assume il ruolo di Managing Director della consociata Eni in Congo e nel 1998 diventa Vice Chairman & Managing Director di Naoc, la consociata Eni in Nigeria. Dal 2000 al 2001 ricopre la carica di Direttore dell'area geografica Africa, Medio Oriente e Cina. Dal 2002 al 2005 è nominato Direttore dell'area geografica Italia, Africa e Medio Oriente, ricoprendo inoltre il ruolo di Consigliere di Amministrazione di diverse consociate Eni dell'area. Nel 2005 diventa Vice Direttore Generale di Eni – Divisione Exploration & Production. Dal 2006 al 2014 è stato Presidente di Assomineraria. Dal 2008 al 2014 è stato Chief Operating Officer di Eni – Divisione Exploration & Production. Dal 2010 al 2014 ha ricoperto la carica di Presidente di Eni UK. Nel 2012 Claudio Descalzi è il primo europeo, nel settore Oil & Gas, ad aver ricevuto il prestigioso premio internazionale SPE/AIME "Charles F. Rand Memorial Gold Medal 2012" dalla Society of Petroleum Engineers e dall'American Institute of Mining Engineers (AIME). Claudio Descalzi è Visiting Fellow of the University of Oxford. Nel dicembre 2015 entra a far parte del "Global Board of Advisors del Council on Foreign Relations". Nel dicembre 2016 è stato insignito della Laurea Honoris Causa in Ingegneria per l'Ambiente e il Territorio presso la Facoltà di Ingegneria dell'Università degli Studi di Roma Tor Vergata. Si è laureato in Fisica nel 1979 presso l'Università degli Studi di Milano.



**ANDREA GEMMA**

Anno di nascita: 1973

Ruolo: Consigliere

Partecipazione a Comitati: Comitato Remunerazione (Presidente); Comitato per le Nomine (componente); Comitato Controllo e Rischi (componente)

Prima nomina: maggio 2014

Numero di incarichi ricoperti in altre società rilevanti ai fini del Codice di Autodisciplina: -  
 Lista di provenienza: maggioranza (Ministero dell'Economia e delle Finanze)

Nato a Roma nel 1973, è Consigliere di Eni da maggio 2014. È Professore di Istituzioni di Diritto Privato presso l'Università di Roma Tre, è stato visiting professor presso università europee nonché la Villanova University. È componente dello strategic board dell'American University of Rome. È avvocato cassazionista. È Presidente del Collegio Sindacale di PS Reti SpA e di Sirti SpA. È, inoltre, Commissario Straordinario di Valtur SpA, Commissario Liquidatore di Novit Assicurazioni SpA e di Sequoia Partecipazioni SpA.

**PIETRO GUINDANI**

Anno di nascita: 1958

Ruolo: Consigliere

Partecipazione a Comitati: Comitato Sostenibilità e Scenari (Presidente); Comitato Remunerazione (componente)

Prima nomina: maggio 2014

Numero di incarichi ricoperti in altre società rilevanti ai fini del Codice di Autodisciplina: -  
 Lista di provenienza: minoranza (Investitori Istituzionali italiani ed esteri)

Nato a Milano nel 1958, è Consigliere di Eni da maggio 2014. Dal mese di luglio 2008 è Presidente del Consiglio di Amministrazione di Vodafone Italia, dove nel periodo 1995-2008 ha ricoperto le cariche di Direttore Generale Amministrazione, Finanza e Controllo e successivamente di Amministratore Delegato. Precedentemente ha ricoperto posizioni nella Direzione Finanza di Montedison e di Olivetti, mentre dopo la laurea in Bocconi in Economia e Commercio ha avviato la propria carriera in Citibank. Attualmente è anche Consigliere dell'Istituto Italiano di Tecnologia e di Cefriel-Politecnico di Milano. Partecipa al Consiglio Generale di Confindustria e al Consiglio di Presidenza di Confindustria Digitale; è Presidente di Asstel-Assotelecomunicazioni e in Assolombarda è Vice Presidente con delega a Università, Innovazione e Capitale Umano. È stato inoltre Consigliere di Société Française du Radiotéléphone – SFR S.A. (2008-2011), Pirelli & C. SpA (2011-2014), Carraro SpA (2009-2012), Sorin SpA (2009-2012), Finecobank SpA (2014-2017) e Salini-Impregilo SpA (2012-2018).

**KARINA A. LITVACK**

Anno di nascita: 1962

Ruolo: Consigliere

Partecipazione a Comitati: Comitato Controllo e Rischi (componente); Comitato Sostenibilità e Scenari (componente)

Prima nomina: maggio 2014

Numero di incarichi ricoperti in altre società rilevanti ai fini del Codice di Autodisciplina: -  
 Lista di provenienza: minoranza (Investitori Istituzionali italiani ed esteri)

Nata a Montreal nel 1962, è Consigliere di Eni da maggio 2014. Attualmente è membro dell'Advisory Board di Bridges Ventures Llc, membro del Board di Business for Social Responsibility, membro dell'Advisory Council di Transparency International UK e membro del Senior Advisory Panel di Critical Resource e del Board of Governors del CFA Institute. È fondatrice, membro esecutivo del Board di Chapter Zero Limited. Dal 1986 al 1988 è stata membro del Team Finanziario-Corporate di PaineWebber Incorporated. Dal 1991 al 1993 è stata Project Manager di New York City Economic Development Corporation. Nel 1998 entra in F&C Asset Management plc dove ricopre le cariche di Analista Ethical Research, Director Ethical Research e Director responsabile della Governance e degli investimenti so-

stenibili (2001-2012). È stata inoltre membro del Board di Extractive Industries Transparency Initiative (2003-2009) e membro del Primary Markets Group del London Stock Exchange Primary Markets Group (2006-2012). Dal 2003 al 2014 è stata membro del CEO Sustainability Advisory Panel di Lafarge SA; da gennaio 2008 a dicembre 2010 è stata membro del CEO Sustainability Advisory Panel di Veolia SA; da gennaio a dicembre 2010 è stata membro del CEO Sustainability Advisory Panel di ExxonMobil e Ipieca. Da gennaio 2010 a novembre 2017 è stata membro del CEO Sustainability Advisory Panel di SAP AG. Da gennaio 2015 a maggio 2019 è stata membro del Board di Yachad.

È laureata in Economia Politica presso l'Università di Toronto e in Finance and International Business presso la Columbia University Graduate School of Business.



#### ALESSANDRO LORENZI

Anno di nascita: 1948

Ruolo: Consigliere

Partecipazione a Comitati: Comitato Controllo e Rischi (Presidente); Comitato Remunerazione (componente)

Prima nomina: maggio 2011

Numero di incarichi ricoperti in altre società rilevanti ai fini del Codice di Autodisciplina: 2

Lista di provenienza: minoranza (Investitori Istituzionali italiani ed esteri)

Nato a Torino nel 1948, è Consigliere di Eni da maggio 2011. Attualmente è Consigliere e Presidente del Comitato per il Controllo Interno di Ersel SIM SpA e di Banca Albertini SpA. Ha iniziato la propria attività in SAIAG SpA, nell'area Amministrazione e Controllo. Nel 1975 è entrato in Fiat Iveco SpA al cui interno ha ricoperto diversi incarichi: Controller di Fiat V.I. SpA, Direttore Amministrazione, Finanza e Controllo, Capo del Personale di Orlandi SpA di Modena (1977-1980) e Project Manager (1981-1982). Nel 1983 è entrato nel Gruppo GFT assumendo la carica di Direttore Amministrazione, Finanza e Controllo della Cidat SpA, controllata di GFT SpA (1983-1984), Controller centrale del Gruppo GFT (1984-1988), Direttore Finanza e Controllo del Gruppo GFT (1989-1994) e Consigliere Delegato di GFT, con delega ordinaria e straordinaria su tutte le attività operative (1994-1995). Nel 1995 è diventato Amministratore Delegato di SCI SpA gestendone il processo di ristrutturazione. Nel 1998 è nominato Direttore Centrale e successivamente Consigliere di Ersel SIM SpA fino a giugno 2000. Nel 2000 assume l'incarico di Direttore Centrale Pianificazione e Controllo nel Gruppo Ferrero e Direttore Generale di Soremartec, società di ricerca tecnica e di marketing del Gruppo Ferrero. Nel maggio 2003 è divenuto CFO del Gruppo Coin. Nel 2006 è stato Direttore Centrale Corporate di Lavazza SpA, di cui diviene Consigliere di Amministrazione dal 2008 al giugno 2011. Da luglio 2011 a settembre 2017 è stato Presidente di Società Metropolitana Acque Torino SpA. Da giugno 2016 ad aprile 2019 è stato Consigliere di Mutti SpA.



#### DIVA MORIANI

Anno di nascita: 1968

Ruolo: Consigliere

Partecipazione a Comitati: Comitato per le Nomine (Presidente); Comitato Controllo e Rischi (componente); Comitato Remunerazione (componente)

Prima nomina: maggio 2014

Numero di incarichi ricoperti in altre società rilevanti ai fini del Codice di Autodisciplina: 3

Lista di provenienza: maggioranza (Ministero dell'Economia e delle Finanze)

Nata ad Arezzo nel 1968, è Consigliere di Eni da maggio 2014. Attualmente è Vicepresidente esecutivo di Intek Group SpA, Vice Presidente di KME AG, holding tedesca del gruppo KME, membro del Consiglio di Amministrazione di KME Srl, membro del Consiglio di Sorveglianza della KME Germany GmbH e membro del Consiglio di Amministrazione di Assicurazioni Generali SpA, Moncler SpA, Dynamo Academy, Fondazione Dynamo e Associazione Dynamo. È stata Amministratore Delegato del Fondo I2Capital Partners, fondo di private equity promosso da Intek Group SpA, specializzato in «special situation», dal 2007 al 2012, Amministratore Delegato di KME AG dal 2014 al 2017. È laureata in Economia e Commercio presso l'Università degli Studi di Firenze.

**FABRIZIO PAGANI**

Anno di nascita: 1967

Ruolo: Consigliere

Partecipazione a Comitati: Comitato Sostenibilità e Scenari (componente); Comitato per le Nomine (componente); Advisory Board (Presidente)<sup>91</sup>

Prima nomina: maggio 2014

Numero di incarichi ricoperti in altre società rilevanti ai fini del Codice di Autodisciplina: 1  
 Lista di provenienza: maggioranza (Ministero dell'Economia e delle Finanze)

Nato a Pisa nel 1967, è Consigliere Eni da maggio 2014. Attualmente è Head of Economics and Capital Market Strategy per il fondo Muzinich & Co. e Consigliere di Save SpA, Banca Finint SpA. Dal 2014 al 2018 è stato Capo della Segreteria Tecnica del Ministro dell'Economia e delle Finanze. Precedentemente è stato Consigliere economico del Presidente del Consiglio e Sherpa G20. Nel periodo 2008-2013 ha ricoperto le funzioni di Consigliere Politico del Segretario Generale dell'OCSE e Direttore dell'Ufficio G8/G20 dell'OCSE. È stato Senior Advisor presso l'OCSE dal 2002 al 2006, Capo della Segreteria Tecnica del Sottosegretario di Stato alla Presidenza del Consiglio dei Ministri dal 2006 al 2008. È stato Vice Direttore dell'International Training Programme for Conflict Management presso la Scuola Superiore Sant'Anna di Pisa dal 1995 al 1998, docente di Diritto Internazionale presso la Facoltà di Scienze Politiche dell'Università di Pisa dal 1993 al 2001, Vice-Capo Ufficio Legislativo presso il Dipartimento delle Politiche Comunitarie dal 1998 al 1999 e Consigliere per gli Affari Internazionali del Ministro dell'Industria e del Commercio estero dal 1999 al 2001. È laureato in Studi Internazionali presso la Scuola Superiore Sant'Anna di Pisa e ha conseguito il Master presso lo European University Institute, Firenze. È stato NATO Fellow. È stato visiting scholar presso la Columbia University, New York.

**DOMENICO LIVIO TROMBONE**

Anno di nascita: 1960

Ruolo: Consigliere

Partecipazione a Comitati: Comitato per le Nomine (componente); Comitato Sostenibilità e Scenari (componente)

Prima nomina: aprile 2017

Numero di incarichi ricoperti in altre società rilevanti ai fini del Codice di Autodisciplina: 4  
 Lista di provenienza: maggioranza (Ministero dell'Economia e delle Finanze)

Nato a Potenza nel 1960, è Consigliere di Eni da aprile 2017. È Dottore Commercialista e Revisore Legale. È partner dello Studio Trombone Dottori Commercialisti e Associati. Attualmente è Presidente del Consiglio di Amministrazione di Consorzio Cooperative Costruzioni – CCC, di Focus Investments SpA, di Società Gestione Crediti Delta SpA e di Prelios Credit Servicing SpA. È Consigliere, tra l'altro, di International World Group Srl. Inoltre, è Amministratore Delegato di Atrikè SpA e Amministratore Unico di FINCCC SpA e Focus Investment International Srl. Ricopre, inoltre, il ruolo di Presidente del Collegio Sindacale di Coop Alleanza 3.0 Sc, di Cooperativa Immobiliare Modenese Soc. Coop., di H2I SpA e di Tenute del Cerro SpA. È Sindaco Effettivo, tra l'altro, di: Arca Assicurazioni SpA, Arca Vita SpA, Cooperare SpA, Il Ponte SpA, Unipol Finance Srl, Unipol Investment SpA, UnipolPart I SpA e Unisalute SpA. È Commissario Liquidatore in Italcarni Sc e in Open.Co Sc. È consulente tecnico in procedimenti giudiziari, coadiutore di procedure fallimentari, liquidatore, curatore fallimentare e commissario giudiziale. Negli anni ha ricoperto incarichi in società bancarie, di gestione del risparmio e assicurative. In particolare, è stato Sindaco Effettivo in Carimonte Holding SpA, Unicredit Servizi Informativi SpA, Immobiliare Nettuno Srl, Gespro SpA e in PLT Energia SpA. Da aprile 2006 a marzo 2007 è stato Consigliere in Aurora Assicurazioni SpA. Da ottobre 2007, fino alla fusione per incorporazione della Società in FonSai SpA, è stato Presidente del Collegio Sindacale in Unipol Assicurazioni SpA. Fino a dicembre 2008 ha ricoperto la carica di Consigliere in Banca Popolare del Materano SpA e BNTConsulting SpA. Da aprile 2010 a ottobre 2011 è stato Presidente del Consiglio di Amministrazione di BAC Fiduciaria SpA. Da aprile 2009 a dicembre 2011 è stato Presidente del Collegio Sindacale in Arca Impresa Gestioni SGR SpA. Da aprile 2007 fino ad aprile 2012 è stato Presidente del Collegio Sindacale della Cassa di Risparmio di Cento SpA. Da aprile 2010 a maggio 2016 ha ricoperto la carica di Amministratore Delegato in Carimonte Holding SpA divenendone poi fino al 26 luglio 2018 Pre-

(91) Per maggiori informazioni sull'Advisory Board si rinvia al paragrafo "Comitati del Consiglio" della presente Relazione.

sidente. Da dicembre 2011 a dicembre 2012 è stato Consigliere indipendente in Serenissima SGR SpA. Da dicembre 2011 ad aprile 2016 è stato Consigliere e Vice Presidente in Gradiente SGR SpA. Da aprile 2007 ad aprile 2016 è stato Sindaco Effettivo in Unipol Gruppo Finanziario SpA. Da ottobre 2017 ad aprile 2019 è stato Consigliere di Aeroporto Guglielmo Marconi di Bologna SpA. Da aprile 2013 a luglio 2019 è stato Presidente del Collegio Sindacale di Unipol Banca SpA. È laureato in Economia e Commercio presso l'Università degli Studi di Modena.

## Nomina<sup>92</sup>

### Voto di lista

La nomina degli Amministratori avviene mediante voto di lista

Al fine di consentire la presenza in Consiglio di Amministratori designati dagli azionisti di minoranza, la nomina degli Amministratori avviene mediante voto di lista.

Tale meccanismo è previsto dallo Statuto della Società sin dal 1994, in ossequio alle disposizioni speciali ad essa applicabili previste dall'art. 4 della legge n. 474/1994. Tuttavia, la norma, modificata dal decreto legislativo n. 27/2010 con l'introduzione nell'art. 4 citato del comma 1-bis, prevede che, nelle Assemblee convocate dopo il 31 ottobre 2010, le modalità di nomina dei componenti degli organi sociali siano allineate a quelle previste per tutte le società quotate, con l'eccezione del numero di componenti del Consiglio riservati alle minoranze azionarie. L'art. 4, comma 1-bis, della legge n. 474/1994 conferma, infatti, che alle liste di minoranza debba essere riservato complessivamente almeno un quinto degli Amministratori con diritto di voto, con arrotondamento, in caso di numero frazionario, all'unità superiore.

Peraltro lo Statuto di Eni riconosce alle minoranze i tre decimi dei componenti del Consiglio.

### Legittimazione alla presentazione delle liste

Ai sensi dell'art. 17 dello Statuto, come modificato per adeguarne le previsioni alle disposizioni del citato decreto legislativo, hanno diritto di presentare liste gli azionisti<sup>93</sup> che, da soli o insieme ad altri, rappresentino almeno l'1% del capitale sociale o la diversa misura stabilita dalla Consob con proprio regolamento. Sin dal 2011, e da ultimo con determinazione del 30 gennaio 2020, Consob ha individuato per Eni la percentuale dello 0,5% del capitale sociale della Società.

La titolarità della quota minima necessaria alla presentazione delle liste è determinata avendo riguardo alle azioni che risultano registrate a favore del socio nel giorno in cui le liste sono depositate presso la Società, non rilevando eventuali successivi trasferimenti delle azioni.

Ogni azionista può presentare, o concorrere alla presentazione, e votare una sola lista. I soggetti che lo controllano, le società da essi controllate e quelle sottoposte a comune controllo non possono presentare, né concorrere alla presentazione di altre liste né votarle, nemmeno per interposta persona o per il tramite di società fiduciarie.

### Composizione, presentazione e pubblicazione delle liste

Le liste, in cui i candidati sono elencati in numero progressivo e con espressa individuazione di quelli in possesso dei requisiti di indipendenza previsti dalla legge e dallo Statuto, sono depositate presso la sede sociale almeno venticinque giorni prima della data dell'Assemblea convocata per deliberare sulla nomina dei componenti del Consiglio di Amministrazione e sono messe a disposizione del pubblico, sul sito internet della Società e con le altre modalità previste dalla legge<sup>94</sup> e dalla Consob con proprio regolamento, almeno ventuno giorni prima della medesima data. Le liste sono, inoltre, comunicate a Borsa Italiana SpA.

[92] Informazione resa anche ai sensi dell'art. 123-bis, primo comma, lettera l) del Testo Unico della Finanza.

[93] Ai sensi dell'art. 17.3 dello Statuto, il Consiglio di Amministrazione può presentare una lista di candidati.

[94] In ossequio a quanto previsto dall'art. 147-ter del Testo Unico della Finanza e dallo Statuto di Eni, le liste possono essere depositate presso la Società anche tramite un mezzo di comunicazione a distanza, nel rispetto degli eventuali requisiti strettamente necessari per l'identificazione dei richiedenti indicati dalla Società nell'avviso di convocazione.

Tutti i candidati devono possedere i requisiti di onorabilità prescritti dalla normativa vigente. Unitamente al deposito di ciascuna lista, a pena di inammissibilità della stessa, devono essere depositati il curriculum professionale di ciascun candidato e le dichiarazioni con le quali i medesimi accettano la propria candidatura e attestano l'inesistenza di cause di ineleggibilità e incompatibilità, nonché il possesso dei requisiti di onorabilità ed eventuale indipendenza stabiliti dalla legge e dallo Statuto<sup>95</sup>.

Inoltre, in linea con le disposizioni di legge, lo Statuto di Eni<sup>96</sup> prevede che almeno due quinti del Consiglio è costituito da amministratori del genere meno rappresentato, con arrotondamento all'intero superiore, salvo il caso in cui il numero dei componenti del Consiglio sia pari a tre, nel qual caso l'arrotondamento è all'intero inferiore. Le liste che presentano un numero di candidati pari o superiore a tre devono includere candidati di genere diverso. Le liste che concorrono per la nomina della maggioranza dei componenti del Consiglio, composte da più di tre candidati, devono riservare una quota dei due quinti al genere meno rappresentato, con arrotondamento all'intero superiore.

Qualora il meccanismo del voto di lista non assicuri la quota minima di genere prevista per legge, è previsto un meccanismo, imparziale, basato sui quozienti dei voti ottenuti dai candidati, per l'individuazione di quelli del genere più rappresentato da sostituire con appartenenti al genere meno rappresentato, eventualmente indicati nella stessa lista ovvero scelti dall'Assemblea.

Le liste devono inoltre essere corredate dell'indicazione dell'identità dei soci che le hanno presentate con la percentuale di partecipazione complessivamente detenuta<sup>97</sup>.

A seguito dell'espletamento delle formalità di voto, si procede alla nomina traendo i sette decimi degli Amministratori (con arrotondamento, in caso di numero frazionario, all'unità inferiore), nell'ordine progressivo con cui sono elencati, dalla lista che ha ottenuto la maggioranza dei voti e i restanti dalle altre liste che non siano collegate in alcun modo, nemmeno indirettamente, con i soci che hanno presentato o votato la lista risultata prima per numero di voti<sup>98</sup>; a tal fine, i voti ottenuti dalle liste stesse saranno divisi successivamente per uno o due o tre secondo il numero progressivo degli Amministratori da eleggere.

I quozienti così ottenuti saranno assegnati progressivamente ai candidati di ciascuna di tali liste, secondo l'ordine dalle stesse rispettivamente previsto. I quozienti così attribuiti ai candidati delle varie liste verranno disposti in unica graduatoria decrescente. Risulteranno eletti coloro che avranno ottenuto i quozienti più elevati. Nel caso in cui più candidati abbiano ottenuto lo stesso quoziente, risulterà eletto il candidato della lista che non abbia ancora eletto alcun Amministratore o che abbia eletto il minor numero di Amministratori.

Nel caso in cui nessuna di tali liste abbia ancora eletto un Amministratore ovvero tutte abbiano eletto lo stesso numero di Amministratori, nell'ambito di tali liste risulterà eletto il candidato di quella che abbia ottenuto il maggior numero di voti. In caso di parità di voti di lista e sempre a parità di quoziente, si procederà a nuova votazione da parte dell'intera Assemblea risultando eletto il candidato che ottenga la maggioranza semplice dei voti.

Sono inoltre previsti meccanismi suppletivi nel caso in cui, a seguito dell'applicazione della procedura sopra descritta, non risultasse nominato il numero minimo di Amministratori indipendenti statutariamente prescritto.

Per la nomina degli Amministratori che non siano stati eletti, per qualsiasi ragione [ivi inclusa l'impossibilità di completamento dell'organo a seguito del voto di lista], con la procedura di cui sopra, l'Assem-

### I requisiti dei candidati

### Regole per assicurare la diversità di genere nella composizione del Consiglio

### I meccanismi suppletivi

[95] Si raccomanda altresì che le dichiarazioni contengano l'attestazione sull'eventuale possesso dei requisiti di indipendenza ai sensi dell'art. 3 del Codice di Autodisciplina.

[96] Cfr. artt. 17 e 34 dello Statuto della Società. Gli articoli dello Statuto, dapprima modificati nel 2012 per recepire le previsioni in materia di equilibrio tra i generi stabilite dalla legge n. 120/2011 – in base alla quale il genere meno rappresentato deve ottenere, nel primo mandato, almeno un quinto degli amministratori eletti e almeno un terzo nei due mandati successivi, a decorrere dal primo rinnovo degli organi successivi al 12 agosto 2012 – sono stati modificati con delibera del Consiglio di Amministrazione del 27 febbraio 2020 per adeguarli alle nuove disposizioni normative in materia, di cui alla legge n. 160/2019 che riserva al genere meno rappresentato una quota pari ad almeno due quinti degli Amministratori. Le disposizioni finalizzate a garantire il rispetto della normativa vigente in materia di equilibrio tra i generi trovano applicazione per sei mandati consecutivi del Consiglio di Amministrazione a decorrere dal primo rinnovo successivo al 1° gennaio 2020.

[97] Inoltre, in caso di deposito delle liste attraverso un mezzo di comunicazione a distanza, i requisiti per l'identificazione dei richiedenti sono definiti nell'avviso di convocazione.

[98] I criteri di collegamento sono definiti dall'art. 144-quinquies del Regolamento Emittenti Consob.

blea delibera con le maggioranze di legge, in modo tale da assicurare comunque che la composizione del Consiglio sia conforme alla legge e allo Statuto.

La procedura del voto di lista si applica solo in caso di rinnovo dell'intero Consiglio di Amministrazione. Ai sensi dell'art. 2386 del Codice Civile, richiamato dall'art. 17.5 dello Statuto di Eni, qualora nel corso dell'esercizio vengano a mancare uno o più Amministratori, gli altri provvedono a sostituirli, con deliberazione approvata dal Collegio Sindacale, purché la maggioranza sia sempre costituita da Amministratori nominati dall'Assemblea. Il Comitato per le Nomine propone al Consiglio i candidati alla carica di Amministratore, assicurando il rispetto delle prescrizioni sul numero minimo di Amministratori indipendenti e sulle quote riservate al genere meno rappresentato. Gli Amministratori così nominati restano in carica fino all'Assemblea successiva, che provvede alla conferma ovvero alla nomina di altri Amministratori.

Se viene meno la maggioranza degli Amministratori nominati dall'Assemblea, si intenderà dimissionario l'intero Consiglio e l'Assemblea dovrà essere convocata senza indugio dal Consiglio di Amministrazione per la ricostituzione dello stesso.

## Piano di successione dell'Amministratore esecutivo e per i ruoli di rilevanza strategica

In materia di piani di successione degli Amministratori esecutivi, il Consiglio di Amministrazione ha attribuito al Comitato per le Nomine la competenza a formulare una proposta al Consiglio stesso sul piano di successione dell'Amministratore Delegato, laddove possibile e opportuno in relazione all'assetto azionario della Società.

Il "contingency plan", per eventi improvvisi che impediscano all'Amministratore Delegato di esercitare le sue funzioni

Nella riunione del 17 febbraio 2015, il Consiglio di Amministrazione, a seguito delle valutazioni del Comitato per le Nomine, ha condiviso di non predisporre un piano di successione dell'Amministratore Delegato, in considerazione dell'attuale assetto azionario della Società, ma ha deliberato un "contingency plan", che prevede le azioni da intraprendere nel caso di eventi improvvisi che impediscono all'Amministratore Delegato di esercitare le sue funzioni.

Il processo e la metodologia di pianificazione delle successioni per i ruoli di rilevanza strategica aziendale, incluse le posizioni che rientrano nei poteri di nomina del Consiglio di Amministrazione, rappresentano un'attività consolidata sin dal 2012 in Eni.

Il processo, che è stato presentato in diverse occasioni al Comitato per le Nomine a partire dal 2012, è curato dalle competenti Funzioni Risorse Umane di Eni con il supporto di una consulenza esterna, in particolare per gli aspetti di aggiornamento metodologico e per le attività che implicano un confronto con il mercato.

Nel corso del 2019 il Comitato per le Nomine ha affrontato il tema dei piani di successione per i ruoli di rilevanza strategica con riferimento ai seguenti aspetti:

- conferma dell'adeguatezza del processo e della metodologia utilizzati;
- analisi degli avvicendamenti avvenuti in posizioni di rilevanza strategica nel periodo giugno 2018-luglio 2019 con riferimento alla loro coerenza con i piani di successione;
- conclusione dell'analisi (avviata nel 2018) dei criteri relativi ai piani di successione delle posizioni a diretto riporto dell'Amministratore Delegato e predisposizione di un documento di sintesi per il Consiglio di Amministrazione sul Succession Plan complessivo della prima linea;
- effettiva applicazione della metodologia di pianificazione delle successioni per alcune posizioni e cariche, rientranti nell'ambito di competenza del Comitato, che sono state oggetto di nomina nel corso dell'anno.

## Requisiti di indipendenza

I requisiti di legge e di Statuto

### Le previsioni di legge e di Statuto

Il Testo Unico della Finanza stabilisce che almeno uno degli Amministratori, ovvero due, se il Consiglio è composto da più di sette membri, devono possedere i requisiti di indipendenza stabiliti per i Sindaci

delle società quotate dall'art. 148, comma 3, dello stesso Testo Unico, nonché, se lo Statuto lo prevede, gli ulteriori requisiti previsti dai codici di comportamento.

L'art. 17.3 dello Statuto di Eni, migliorando tale previsione normativa, prevede che almeno un Amministratore, se il Consiglio è composto da un numero di membri non superiore a cinque, ovvero almeno tre, se il Consiglio è composto da un numero di membri superiore a cinque, possiedano i citati requisiti di indipendenza. La stessa norma statutaria ha poi previsto un meccanismo, suppletivo rispetto al sistema di elezione ordinario, che assicuri comunque la presenza del numero minimo di Amministratori indipendenti in Consiglio. Con queste disposizioni, Eni ha inteso rafforzare la presenza degli Amministratori indipendenti nel Consiglio.

### Le raccomandazioni del Codice di Autodisciplina

L'art. 3 del Codice di Autodisciplina, inoltre, raccomanda che un numero adeguato di Amministratori non esecutivi siano indipendenti, nel senso che non intrattengono, né hanno di recente intrattenuto, neppure indirettamente, con l'emittente o con soggetti legati all'emittente, relazioni tali da condizionarne attualmente l'autonomia di giudizio. Il numero e le competenze degli Amministratori indipendenti devono essere adeguati in relazione alle dimensioni del Consiglio e all'attività svolta dall'emittente e tali da consentire la costituzione di comitati all'interno del Consiglio, secondo le indicazioni contenute nel Codice. Negli emittenti appartenenti all'indice FTSE-Mib, come Eni, il Codice raccomanda che almeno un terzo del Consiglio di Amministrazione sia costituito da Amministratori indipendenti. Se a tale quota corrisponde un numero non intero, quest'ultimo è arrotondato per difetto. In ogni caso gli Amministratori indipendenti non sono meno di due.

### I requisiti di autodisciplina

### Le specificazioni di Eni

Con riferimento ai requisiti, Eni ha specificato ulteriormente quelli previsti dal Codice in tre punti:

- sono state identificate le "società controllate aventi rilevanza strategica", in cui l'Amministratore sia stato eventualmente esponente di rilievo (art. 3.C.1 lett. b);
- è stato fissato nel 30% dell'emolumento "fisso" di Amministratore non esecutivo della Società l'importo della "remunerazione aggiuntiva" che pregiudica la posizione di indipendenza (art. 3.C.1 lett. d)<sup>99</sup>;
- è stata specificata la definizione di "stretti familiari", intendendosi per tali il coniuge, i parenti o gli affini entro il secondo grado (art. 3.C.1 lett. h).

### Le valutazioni del Consiglio

La valutazione di indipendenza degli Amministratori è effettuata dal Consiglio, previa istruttoria del Comitato per le Nomine, sia sulla base dei criteri definiti dal Testo Unico della Finanza sia sulla base dei requisiti previsti dal Codice di Autodisciplina.

### Le valutazioni del Consiglio e l'istruttoria del Comitato per le Nomine

In occasione della nomina, successivamente alla stessa, periodicamente, e qualora si renda necessario in ragione di particolari eventi che potrebbero incidere sulla loro indipendenza, gli Amministratori non esecutivi rilasciano le dichiarazioni relative al possesso dei requisiti di indipendenza e il Consiglio ne valuta la sussistenza, tenendo conto di tutti i criteri su indicati e, come previsto dal Codice di Autodisciplina, avendo più riguardo alla sostanza che alla forma. Tale valutazione è effettuata anche al ricorrere di circostanze rilevanti ai fini dell'indipendenza. Il Comitato per le Nomine provvede all'istruttoria relativa alle verifiche del Consiglio sui requisiti di indipendenza degli Amministratori.

In particolare, con riferimento agli Amministratori in carica, sono state effettuate le seguenti valutazioni sull'indipendenza:

- nella riunione del 13 aprile 2017, subito dopo la nomina, il Consiglio di Amministrazione, sulla base delle dichiarazioni rese dagli Amministratori e delle informazioni a disposizione della Società, ha accertato il possesso dei requisiti di indipendenza previsti dalla legge, richiamati dallo Statuto della Società, da parte della Presidente Marcegaglia e dei Consiglieri Gemma, Guindani, Litvack, Lorenzi, Moriani e Trombone. Con riferimento ai requisiti di indipendenza del Codice di Autodisciplina, cui Eni

[99] Il Consiglio ha inoltre chiarito che la remunerazione percepita dagli Amministratori per la partecipazione al Comitato Sostenibilità e Scenari non è considerata remunerazione aggiuntiva ai fini dell'indipendenza, come avviene per gli altri Comitati previsti dal Codice.

aderisce, il Consiglio ha inoltre ritenuto indipendenti, sulla base dei parametri e criteri applicativi raccomandati dal Codice, i Consiglieri Gemma, Guindani, Litvack, Lorenzi, Moriani e Trombone. La Presidente Marcegaglia, in conformità a quanto previsto dal Codice di Autodisciplina, non può essere dichiarata indipendente essendo un esponente di rilievo della Società<sup>100</sup>;

- nelle riunioni del 15 febbraio 2018, del 14 febbraio 2019 e, da ultimo del 27 febbraio 2020, previa istruttoria del Comitato per le Nomine, sulla base delle dichiarazioni rilasciate dagli Amministratori e delle informazioni a disposizione della Società, il Consiglio ha confermato le precedenti valutazioni. Ai fini della valutazione di indipendenza sono state ritenute rilevanti eventuali operazioni con parti correlate riferibili agli Amministratori indipendenti, che segnalano un rapporto più stretto con l'Amministratore. In occasione dell'ultima valutazione, il Consiglio ha confermato la non significatività, ai fini della valutazione di indipendenza, dei rapporti commerciali tra Eni e Vodafone Italia, società della quale il Consigliere Guindani è esponente di rilievo, nonché dei rapporti fra Eni le società del gruppo KME società su cui la Consigliere Moriani esercita anche indirettamente un'influenza notevole, avuto anche riguardo alla tipologia e al valore dei rapporti stessi. I rapporti sono stati valutati sulla base delle dichiarazioni dei Consiglieri, delle informazioni a disposizione della Società e tenendo conto del fatto che – per la natura delle società citate – le operazioni fra le stesse ed Eni sono state soggette alla disciplina delle operazioni con parti correlate e oggetto della relativa reportistica agli organi e non sono state ritenute tali da incidere sul requisito di indipendenza. Inoltre, il Consiglio ha confermato la permanenza del requisito di indipendenza del Consigliere Lorenzi, che il prossimo 5 maggio 2020 completerà il nono anno di carica da Amministratore<sup>101</sup>, tenendo conto della scadenza della carica il 13 maggio 2020.

Il Collegio Sindacale ha sempre verificato la corretta applicazione dei criteri e delle procedure di accertamento adottati dal Consiglio per valutare l'indipendenza dei propri componenti.

Le valutazioni del Consiglio sono riportate in modo schematico anche nelle tabelle allegate alla presente Relazione.

## Requisiti di onorabilità, cause di ineleggibilità e incompatibilità

Il Testo Unico della Finanza prevede che i soggetti che svolgono funzioni di amministrazione e direzione delle società quotate debbano possedere i requisiti di onorabilità prescritti per i membri degli organi di controllo dal Regolamento del Ministro della Giustizia emanato ai sensi dell'art. 148 dello stesso Testo Unico<sup>102</sup>.

L'art. 17.3 dello Statuto, nel recepire tale previsione normativa, ha stabilito che tutti i candidati alla carica di Consigliere di Amministrazione debbano possedere i requisiti di onorabilità prescritti dalla normativa vigente. Agli Amministratori è richiesto, inoltre, il possesso degli ulteriori specifici requisiti previsti dalle norme speciali ad essi eventualmente applicabili.

La medesima disposizione statutaria prevede che il Consiglio valuti periodicamente, unitamente ai requisiti di indipendenza, anche quelli di onorabilità degli Amministratori, nonché l'inesistenza di cause di ineleggibilità e incompatibilità.

Sempre ai sensi dell'art. 17.3 dello Statuto, nel caso in cui in capo ad un Amministratore non sussistano o vengano meno i requisiti di indipendenza od onorabilità dichiarati e normativamente prescritti ovvero sussistano cause di ineleggibilità o incompatibilità, il Consiglio dichiara la decadenza dell'Amministratore e provvede alla sua sostituzione ovvero lo invita a far cessare la causa di incompatibilità entro un termine prestabilito, pena la decadenza dalla carica.

Il Comitato per le Nomine provvede all'istruttoria relativa alle verifiche periodiche del Consiglio sui requisiti di onorabilità degli Amministratori e sull'assenza di cause di ineleggibilità o incompatibilità in capo agli stessi.

[100] Pur essendo la Presidente del Consiglio un Amministratore non esecutivo, il Codice la considera un esponente di rilievo della Società [Criterio Applicativo 3.C.2 del Codice di Autodisciplina].

[101] L'art. 3.C.1. lett. e) del Codice di Autodisciplina prevede che un amministratore non appare, di norma, indipendente qualora sia stato amministratore per più di nove anni negli ultimi dodici anni.

[102] Decreto ministeriale 30 marzo 2000, n. 162.



In occasione della nomina, successivamente alla stessa, periodicamente, gli Amministratori rilasciano le dichiarazioni relative al possesso dei requisiti di onorabilità richiesti dalle norme ad essi applicabili, nonché sull'assenza di cause di ineleggibilità, incompatibilità e decadenza, e il Consiglio ne valuta la sussistenza, come previsto dalla regolamentazione vigente. Gli Amministratori nominati devono comunicare alla Società l'eventuale perdita dei requisiti di indipendenza e onorabilità, nonché la sopravvenienza di cause di ineleggibilità o incompatibilità.

Il Consiglio di Amministrazione, nella riunione del 13 aprile 2017, dopo la nomina e, previa istruttoria da parte del Comitato per le Nomine, nelle riunioni del 15 febbraio 2018, del 14 febbraio 2019 e del 27 febbraio 2020, sulla base delle dichiarazioni rese e delle informazioni a disposizione della Società, ha constatato la sussistenza dei requisiti di onorabilità e l'assenza di cause di incompatibilità, ineleggibilità e decadenza, anche con riferimento alle eventuali partecipazioni di Eni al capitale di società del settore finanziario, bancario e/o assicurativo, da parte di tutti gli Amministratori.

## Orientamento del Consiglio sul cumulo massimo di incarichi degli Amministratori in altre società

Con delibera del 13 aprile 2017 (confermando il precedente orientamento del 17 settembre 2015) il Consiglio ha definito i criteri generali circa il numero massimo di incarichi di amministrazione e controllo in altre società, compatibile con un efficace svolgimento del ruolo di Amministratore di Eni.

La delibera del Consiglio prevede che:

- un Amministratore esecutivo non dovrebbe ricoprire la carica di: (i) Consigliere esecutivo in altra società quotata in mercati regolamentati<sup>103</sup>, italiani o esteri, ovvero in una società finanziaria<sup>104</sup>, bancaria o assicurativa o con un patrimonio netto superiore a 10 miliardi di euro; e (ii) Consigliere non esecutivo o Sindaco (o componente di altro organo di controllo) in più di una delle predette società; (iii) Consigliere non esecutivo di un altro emittente di cui sia Consigliere esecutivo un Amministratore di Eni<sup>105</sup>;
- un Amministratore non esecutivo, oltre alla carica ricoperta nella Società, non dovrebbe ricoprire la carica di: (i) Consigliere esecutivo in più di una delle predette società e la carica di Consigliere non esecutivo o di Sindaco (o componente di altro organo di controllo) in più di tre delle società indicate; ovvero (ii) la carica di Consigliere non esecutivo o di Sindaco (o componente di altro organo di controllo) in più di cinque delle predette società; (iii) Consigliere esecutivo di un altro emittente di cui sia Consigliere non esecutivo un Amministratore esecutivo di Eni.

Restano escluse dal limite di cumulo le cariche ricoperte in società del Gruppo Eni.

Nel caso di superamento dei limiti indicati, gli Amministratori informano tempestivamente il Consiglio, il quale valuta la situazione alla luce dell'interesse della Società e invita l'Amministratore ad assumere le conseguenti decisioni.

In ogni caso, prima di assumere un incarico di Amministratore o di Sindaco (o componente di altro organo di controllo) in altra società non partecipata o controllata, direttamente o indirettamente, da Eni, l'Amministratore esecutivo informa il Consiglio di Amministrazione, che preclude l'assunzione dell'incarico ove ne ravvisi l'incompatibilità con le funzioni attribuite all'Amministratore esecutivo e con l'interesse di Eni. La disciplina riferita all'Amministratore esecutivo si applica anche ai Direttori Generali, ove nominati, ad eccezione delle previsioni sul divieto di cross-directorship.

Il Consiglio di Amministrazione, successivamente alla nomina, periodicamente e, previa istruttoria da parte del Comitato per le Nomine, sulla base delle informazioni fornite, nelle riunioni del 15 febbraio

L'Amministratore esecutivo

L'Amministratore non esecutivo

Le valutazioni del Consiglio e l'istruttoria del Comitato per le Nomine

[103] Nella riunione del 15 febbraio 2018, su proposta del Comitato per le Nomine, il Consiglio ha specificato, conformemente all'art. 1.C.2 del Codice di autodisciplina, che le società quotate rilevanti ai fini del cumulo sono le società quotate in mercati regolamentati.

[104] Sono state considerate quali società finanziarie, ai fini della valutazione del cumulo degli incarichi, gli intermediari finanziari di cui all'art. 106 del decreto legislativo n. 385/1993 (Testo Unico Bancario) e le imprese che svolgono attività e servizi di investimento o di gestione collettiva del risparmio ai sensi del Testo Unico della Finanza.

[105] Art. 2.C.6 del Codice di Autodisciplina.

2018, del 14 febbraio 2019 e 27 febbraio 2020, ha verificato che tutti gli Amministratori rispettano i citati limiti al cumulo degli incarichi<sup>106</sup>.

Informazioni sul numero degli incarichi rilevanti ai sensi del citato orientamento ricoperti dai componenti del Consiglio, come risultanti dall'ultima verifica del 27 febbraio 2020, sono disponibili nella tabella allegata alla presente Relazione.

Inoltre, nella citata tabella allegata alla presente Relazione è indicata la partecipazione dei singoli Consiglieri alle riunioni del Consiglio e dei Comitati di cui sono componenti.

## Poteri e compiti

Il Consiglio di Amministrazione è investito dei più ampi poteri per l'amministrazione ordinaria e straordinaria della Società in relazione all'oggetto sociale.

Con delibera 13 aprile 2017, il Consiglio ha confermato Amministratore Delegato e Direttore Generale Claudio Descalzi<sup>107</sup>, conferendogli tutti i poteri di amministrazione della Società con esclusione di alcune attribuzioni che il Consiglio si è riservato in via esclusiva e di quelle non delegabili per legge.

Nella stessa riunione, il Consiglio ha altresì confermato, in conformità al Codice di Autodisciplina delle società quotate, la dipendenza gerarchica del Responsabile della Direzione Internal Audit dal Consiglio e, per esso, dalla Presidente Emma Marcegaglia, fatta salva la dipendenza funzionale dello stesso dal Comitato Controllo e Rischi e dall'Amministratore Delegato, quale amministratore incaricato di sovrintendere al Sistema di Controllo Interno e di Gestione dei Rischi. Il Consiglio ha, inoltre, deliberato che la Presidente svolga le sue funzioni statutarie di rappresentanza gestendo i rapporti istituzionali della Società in Italia, in condivisione con l'Amministratore Delegato.

### I poteri riservati del Consiglio

Ai sensi della citata delibera sui poteri riservati, il Consiglio:

- 1) definisce il sistema e le regole di governo societario della Società e del Gruppo e approva la Relazione sul governo societario e gli assetti proprietari, previo parere del Comitato Controllo e Rischi per la parte relativa al sistema di controllo interno e gestione dei rischi. Approva le linee fondamentali del sistema normativo interno, le Policy e, di norma, le Management System Guidelines di "compliance" e di "governance". Previo parere favorevole del Comitato Controllo e Rischi, adotta procedure che assicurano la trasparenza e la correttezza sostanziale e procedurale delle operazioni con parti correlate e delle operazioni nelle quali un Amministratore o un Sindaco siano portatori di un interesse, per conto proprio o di terzi, valutandone con cadenza annuale l'eventuale necessità di revisione; adotta inoltre, su proposta dell'Amministratore Delegato, una procedura per la gestione interna e la comunicazione all'esterno di documenti e informazioni riguardanti la Società con particolare riferimento alle informazioni privilegiate;
- 2) istituisce i Comitati interni del Consiglio, con funzioni propositive e consultive, nominandone i membri e i Presidenti, stabilendone i compiti e il compenso e approvandone i regolamenti e i "budget" annuali;
- 3) esprime il proprio orientamento, su proposta del Comitato per le Nomine, in merito al numero massimo di incarichi di Amministratore o Sindaco nelle società quotate in mercati regolamentati (anche esteri), in società finanziarie, bancarie, assicurative o di rilevanti dimensioni, che possa essere considerato compatibile con un efficace svolgimento dell'incarico di amministratore, tenendo conto della partecipazione dei consiglieri ai comitati costituiti all'interno del Consiglio;
- 4) attribuisce e revoca le deleghe all'Amministratore Delegato e alla Presidente, definendone i limiti e le modalità di esercizio e determinando, esaminate le proposte del Comitato Remunerazione, e sentito il Collegio Sindacale, la retribuzione connessa alle deleghe. Può impartire direttive agli organi delegati e avocare operazioni rientranti nelle deleghe;

[106] Con particolare riferimento al Consigliere Trombone è stata espletata un'ulteriore verifica il 4 aprile 2019, con successivo aggiornamento il 30 maggio 2019, a seguito di comunicazioni effettuate dal Consigliere stesso sui propri incarichi. Il Consiglio ha confermato il rispetto del limite al cumulo degli incarichi da parte del Consigliere.

[107] Claudio Descalzi è stato nominato Amministratore Delegato della Società per la prima volta il 9 maggio 2014. Dal 2008 fino a maggio 2014 è stato Direttore Generale (Chief Operating Officer) della Divisione Exploration & Production di Eni SpA.

- 5) definisce le linee fondamentali dell'assetto organizzativo, amministrativo e contabile della Società, ivi compreso il Sistema di Controllo Interno e di Gestione dei Rischi, delle controllate aventi rilevanza strategica e del Gruppo. Valuta l'adeguatezza dell'assetto organizzativo, amministrativo e contabile della Società, delle controllate aventi rilevanza strategica e del Gruppo, predisposto dall'Amministratore Delegato;
- 6) definisce, in particolare, esaminate le proposte e previo parere del Comitato Controllo e Rischi, le linee di indirizzo del Sistema di Controllo Interno e di Gestione dei Rischi<sup>108</sup>, in modo che i principali rischi afferenti alla Società e alle sue controllate risultino correttamente identificati, nonché adeguatamente misurati, gestiti e monitorati, determinando inoltre il grado di compatibilità di tali rischi con una gestione dell'impresa coerente con gli obiettivi strategici individuati. Fissa i limiti di rischio finanziario della Società. Previo parere del Comitato Controllo e Rischi (i) esamina i principali rischi aziendali, identificati tenendo conto delle caratteristiche delle attività svolte dalla Società e dalle sue controllate, sottoposti almeno trimestralmente dall'Amministratore Delegato; e (ii) valuta semestralmente l'adeguatezza del Sistema di Controllo Interno e di Gestione dei Rischi rispetto alle caratteristiche dell'impresa e al profilo di rischio assunto, nonché la sua efficacia;
- 7) approva con cadenza almeno annuale, previo parere del Comitato Controllo e Rischi e sentito il Collegio Sindacale e l'Amministratore Delegato<sup>109</sup>, il Piano di Audit predisposto dal Responsabile della funzione di Internal Audit. Valuta inoltre, previo parere del Comitato Controllo e Rischi e sentito il Collegio Sindacale, i risultati esposti dal revisore legale nella eventuale lettera di suggerimenti e nella relazione sulle questioni fondamentali emerse in sede di revisione legale;
- 8) definisce, su proposta dell'Amministratore Delegato, le linee strategiche e gli obiettivi della Società e del Gruppo incluse le politiche per la sostenibilità. Esamina e approva i budget, i piani strategici, industriali e finanziari del Gruppo, monitorandone periodicamente l'attuazione, nonché gli accordi di carattere strategico della Società. Esamina e approva il piano degli interventi non profit della Società e approva gli interventi non inclusi nel piano di importo superiore a 500.000 euro, ferma restando l'informativa periodica al Consiglio, ai sensi del punto 10, degli interventi non riconducibili al piano, non sottoposti all'approvazione consiliare;
- 9) esamina e approva la Relazione Finanziaria Annuale comprendente il progetto di bilancio di esercizio e il bilancio consolidato, la Relazione Finanziaria Semestrale e i Resoconti intermedi di gestione<sup>110</sup>, previsti dalla normativa vigente. Esamina e approva la rendicontazione di sostenibilità che non sia già contenuta nella Relazione Finanziaria Annuale;
- 10) riceve dagli Amministratori con deleghe, in occasione delle riunioni del Consiglio, e comunque con periodicità almeno bimestrale, un'informativa sull'attività svolta nell'esercizio delle deleghe, sull'attività del Gruppo e sulle operazioni atipiche o inusuali, che non siano sottoposte all'esame e approvazione del Consiglio, nonché sull'esecuzione delle operazioni con parti correlate e di quelle con interessi di Amministratori e Sindaci nei termini previsti dalle procedure interne in materia. In particolare riceve periodicamente un'informativa semestrale, con le relative motivazioni, delle modifiche intervenute nelle operazioni di investimento, già approvate dal Consiglio, di cui al punto 14, lettere b) e c), sulla base dei criteri stabiliti dal Consiglio stesso. Riceve inoltre informativa periodica dell'attuazione del piano industriale e del piano finanziario;
- 11) riceve dai Comitati interni del Consiglio un'informativa periodica almeno semestrale<sup>111</sup>;
- 12) valuta il generale andamento della gestione della Società e del Gruppo, sulla base dell'informativa ricevuta dagli Amministratori con deleghe, prestando particolare attenzione alle situazioni di conflitto di interesse e confrontando i risultati conseguiti, risultanti dal bilancio e dalle situazioni contabili periodiche, con quelli di budget;

[108] Il Consiglio ha inoltre previsto che la Presidente del Consiglio di Amministrazione deve essere sentita nel processo di approvazione, da parte del Consiglio, delle linee di indirizzo del Sistema di Controllo Interno e di Gestione dei Rischi, per la parte relativa alle attività di Internal Audit.

[109] Il Consiglio ha inoltre previsto che per l'approvazione del Piano di Audit sia sentita anche la Presidente del Consiglio di Amministrazione.

[110] Il D.Lgs. n. 25/2016, di recepimento della Direttiva Europea 2013/50/UE, in vigore dal 18 marzo 2016, ha eliminato l'obbligo di pubblicazione del resoconto intermedio di gestione. In ottemperanza a quanto stabilito dall'art. 82-ter del Regolamento Emittenti Consob, come reso noto al mercato da ultimo con comunicato stampa del 30 gennaio 2020 relativo al "Calendario degli eventi societari per l'anno 2020", Eni intende continuare a comunicare volontariamente i risultati consolidati relativi ai trimestri di ogni esercizio che saranno approvati dal Consiglio di Amministrazione e pubblicati con le tempistiche previste nel calendario finanziario. La comunicazione avverrà in coerenza con la policy aziendale di regolare informativa sulla performance finanziaria e operativa della Società rivolta al mercato e agli investitori, in linea con il comportamento dei principali peer che pubblicano un reporting trimestrale. Gli elementi informativi riguarderanno almeno: una misura intermedia del risultato della gestione di gruppo e dei settori di attività, quale l'utile operativo o misura equivalente (reported e adjusted); l'utile netto (di gruppo); l'utile netto adjusted (di gruppo e per settore di attività); la posizione finanziaria netta (di gruppo) e il flusso di cassa di periodo; il patrimonio netto (di gruppo); il leverage (di gruppo).

[111] Sin dal 2012, in ogni riunione di Consiglio è prevista un'informativa al Consiglio stesso dei Presidenti dei Comitati sulle questioni più rilevanti esaminate dai Comitati stessi nelle ultime riunioni.

- 13) esamina e approva, previo parere del Comitato Controllo e Rischi, le operazioni della Società e delle sue controllate con parti correlate della Società, secondo quanto previsto dalla relativa procedura approvata dal Consiglio, nonché le operazioni nelle quali l'Amministratore Delegato ha un interesse ai sensi dell'art. 2391, comma 1, del Codice Civile, che siano di competenza dello stesso amministratore;
- 14) esamina e approva le operazioni della Società e delle sue controllate che abbiano un significativo rilievo strategico, economico, patrimoniale e finanziario per la Società. Nel caso di società quotate e delle società soggette alla disciplina dell'unbundling il Consiglio ha cura di assicurare il principio di autonomia gestionale. È fatto salvo in ogni caso il rispetto degli obblighi di riservatezza relativi ai rapporti commerciali intercorrenti tra la società controllata ed Eni o terzi, per la tutela dell'interesse della controllata.

Sono considerate di significativo rilievo le seguenti operazioni:

- a) acquisizioni e alienazioni di partecipazioni, aziende o rami di azienda, titoli minerari e immobili, conferimenti, fusioni, scissioni e liquidazioni di società di valore superiore a 100 milioni di euro fermo quanto previsto dall'art. 23.2 dello Statuto;
- b) investimenti in immobilizzazioni tecniche di importo superiore a 300 milioni di euro, ovvero anche di importo minore, se di particolare rilievo strategico o se presentano un particolare rischio;
- c) iniziative di esplorazione e operazioni di portafoglio del settore E&P in nuovi Paesi;
- d) compravendita di beni e servizi, diversi da quelli destinati a investimenti e dalle forniture di gas, ad un prezzo complessivo superiore a 1 miliardo di euro – ad esclusione delle operazioni rientranti nella gestione ordinaria – ovvero di durata superiore a 20 anni; contratti di fornitura gas, o modifiche di tali contratti, di almeno tre miliardi di metri cubi annui e durata decennale;
- e) finanziamenti a soggetti diversi dalle società controllate: (i) di ammontare superiore a 200 milioni di euro, se in misura proporzionale alla quota di partecipazione; ovvero (ii) di qualunque importo, se a favore di società non partecipate o se in misura non proporzionale alla quota di partecipazione;
- f) rilascio di garanzie, personali o reali, a soggetti diversi dalle società controllate: (i) di importo superiore a 200 milioni di euro, se nell'interesse della Società o di società controllate ovvero nell'interesse di società partecipate non controllate purché la garanzia sia proporzionale alla quota di partecipazione; ovvero (ii) di qualunque importo, se nell'interesse di società partecipate non controllate e la garanzia non è proporzionale alla quota di partecipazione. Per il rilascio delle garanzie di cui al punto (i), di importo compreso tra 100 e 200 milioni di euro, il Consiglio conferisce delega congiunta all'Amministratore Delegato e alla Presidente;
- g) contratti di intermediazione di Eni SpA;
- 15) nomina e revoca, su proposta dell'Amministratore Delegato, d'intesa con la Presidente e sentito il Comitato per le Nomine, i Direttori Generali, conferendo loro i relativi poteri. Nel caso di nomina dell'Amministratore Delegato quale Direttore Generale, la proposta è della Presidente;
- 16) nomina e revoca, su proposta dell'Amministratore Delegato, d'intesa con la Presidente, sentito il Comitato per le Nomine, previo parere favorevole del Collegio Sindacale, il Dirigente Preposto alla redazione dei documenti contabili societari e vigila affinché il dirigente disponga di adeguati poteri e mezzi per l'esercizio dei compiti a lui attribuiti dalla legge, nonché sul rispetto effettivo delle procedure amministrative e contabili predisposte da detto dirigente;
- 17) nomina e revoca, su proposta della Presidente, d'intesa con l'Amministratore Delegato, previo parere favorevole del Comitato Controllo e Rischi, e sentiti il Collegio Sindacale e il Comitato per le Nomine, il Responsabile della Direzione Internal Audit, assicurando che lo stesso sia dotato delle risorse adeguate all'espletamento delle proprie responsabilità e definendone la struttura di remunerazione coerentemente con le politiche retributive della Società e approva le linee di indirizzo dell'Internal Audit<sup>112</sup>. Il Responsabile della Direzione Internal Audit dipende gerarchicamente dal Consiglio e, per esso, dalla Presidente, fatta salva la dipendenza funzionale dello stesso Responsabile dal Comitato Controllo e Rischi e dall'Amministratore Delegato, quale amministratore incaricato di sovrintendere al Sistema di Controllo Interno e di Gestione dei Rischi;
- 18) nomina, su proposta dell'Amministratore Delegato, d'intesa con la Presidente, sentito il Comitato per le Nomine e il parere del Collegio Sindacale, l'Organismo di Vigilanza di cui al D.Lgs. n. 231 del 2001, determinandone la composizione;
- 19) assicura che sia identificato il soggetto incaricato della struttura responsabile della gestione dei rapporti con gli azionisti;

[112] Le linee di indirizzo sull'attività di Internal Audit (Internal Audit Charter) sono approvate dal Consiglio di Amministrazione, su proposta della Presidente del Consiglio di Amministrazione, d'intesa con l'Amministratore incaricato del Sistema di Controllo Interno e di Gestione dei Rischi (Amministratore Delegato) e sentito il Comitato Controllo e Rischi.

- 20) esamina e approva, su proposta del Comitato Remunerazione, la Relazione sulla Remunerazione e, in particolare, la Politica per la remunerazione degli Amministratori e dei dirigenti con responsabilità strategiche, da presentare all'Assemblea convocata per l'approvazione del bilancio di esercizio. Definisce inoltre, esaminate le proposte del Comitato Remunerazione, i criteri per la remunerazione dell'alta dirigenza della Società e del Gruppo e dà attuazione ai piani di compenso basati su azioni o strumenti finanziari deliberati dall'Assemblea;
- 21) delibera, su proposta dell'Amministratore Delegato, sull'esercizio del diritto di voto e, sentito il Comitato per le Nomine, sulle designazioni dei componenti degli organi delle società controllate aventi rilevanza strategica. Nel caso di società quotate il Consiglio ha cura di assicurare il rispetto delle previsioni del Codice di Autodisciplina di competenza dell'Assemblea;
- 22) formula le proposte da sottoporre all'Assemblea dei soci;
- 23) esamina e delibera sulle altre questioni che gli Amministratori con deleghe ritengano opportuno sottoporre all'attenzione del Consiglio, per la particolare rilevanza o delicatezza.

Ai sensi dell'articolo 23.2 dello Statuto il Consiglio delibera altresì: sulle operazioni di fusione per incorporazione e di scissione proporzionale di società partecipate almeno al 90%; sull'istituzione e soppressione di sedi secondarie; sull'adeguamento dello Statuto alle disposizioni normative.

Ai fini della su richiamata delibera e dell'applicazione delle raccomandazioni del Codice di Autodisciplina cui Eni aderisce, per "società controllate aventi rilevanza strategica", alla data di approvazione della delibera stessa, si intendevano le seguenti società<sup>113</sup>: Eni International BV e Versalis SpA.

Ai sensi dell'art. 27 dello Statuto, il Presidente del Consiglio di Amministrazione presiede l'Assemblea, convoca e presiede le riunioni del Consiglio di Amministrazione e verifica l'attuazione delle deliberazioni assunte dal Consiglio stesso.

Anche in relazione alle raccomandazioni previste dall'art. 1 del Codice di Autodisciplina, oltre a quanto stabilito in via generale nella richiamata delibera sui poteri riservati, il Consiglio:

- il 16 gennaio 2020 ha valutato come adeguato l'assetto organizzativo, amministrativo e contabile della Società, delle principali società controllate e del Gruppo, predisposto dall'Amministratore Delegato;
- il 27 febbraio 2020 ha approvato il Piano Strategico 2020-2023;
- ai fini della valutazione dell'andamento della gestione, in occasione dell'esame delle situazioni contabili periodiche e, da ultimo, il 27 febbraio 2020, in occasione dell'approvazione dei risultati del IV trimestre 2019, ha confrontato i risultati conseguiti con le previsioni di budget (primo anno del Piano Strategico 2019-2022);
- il 27 febbraio 2020, viste le Relazioni del Dirigente Preposto alla redazione dei documenti contabili e CFO, ivi inclusa la Relazione sull'assetto amministrativo e contabile, le Relazioni del Comitato Controllo e Rischi, la Relazione sull'assetto organizzativo, per la parte relativa all'assetto organizzativo del SCIGR, la Relazione sui rischi, la Relazione sul rispetto dei limiti di rischio finanziario e la Relazione di Compliance Integrata, sentito il parere del Comitato, ha valutato positivamente: (i) l'adeguatezza del Sistema di Controllo Interno e Gestione dei Rischi rispetto alle caratteristiche dell'impresa e al profilo di rischio assunto, la compatibilità con gli obiettivi aziendali nonché la sua efficacia; (ii) l'adeguatezza dei poteri e mezzi a disposizione del Dirigente Preposto alla redazione dei documenti contabili societari, nonché il rispetto delle procedure amministrative e contabili dallo stesso predisposte<sup>114</sup>.

Il Consiglio ha inoltre deliberato, nel corso dell'esercizio, in merito alle operazioni di significativo rilievo strategico, economico, patrimoniale o finanziario per la Società, come individuate nella richiamata delibera sui poteri riservati.

Alle principali normative interne approvate dal Consiglio di Amministrazione, in particolare a quelle aventi natura di compliance e governance, sono dedicati specifici paragrafi nell'ambito del capitolo Sistema di Controllo Interno e Gestione dei Rischi della presente Relazione.

[113] Fra le società controllate aventi rilevanza strategica era stata individuata anche Saipem SpA. Dal 22 gennaio 2016, tuttavia, Saipem non è più controllata in via solitaria da Eni ai sensi dell'art. 93 del Testo Unico della Finanza. Il Consiglio di Amministrazione ha tuttavia confermato la propria competenza a deliberare sull'esercizio del diritto di voto e sulle designazioni dei componenti degli organi sociali di Saipem SpA. Per maggiori informazioni si rinvia al paragrafo "Accordi significativi che acquistano efficacia, si modificano o si estinguono nel caso di cambio del controllo di Eni" della presente Relazione.

[114] Per maggiori approfondimenti si rinvia al capitolo "Sistema di Controllo Interno e di Gestione dei Rischi" della presente Relazione.

#### Le valutazioni e decisioni del Consiglio

## Riunioni e funzionamento

### Il regolamento del Consiglio

Il Consiglio di Amministrazione, nella riunione del 13 aprile 2017, ha approvato il regolamento di funzionamento e organizzazione del Consiglio di Amministrazione che disciplina tra l'altro le modalità di convocazione e svolgimento delle riunioni consiliari.

In particolare, il Consiglio è convocato dalla Presidente che, esaminate le proposte dell'Amministratore Delegato, definisce l'ordine del giorno e lo invia agli Amministratori, ai Sindaci effettivi e al Magistrato della Corte dei conti delegato al controllo sulla gestione finanziaria di Eni e al suo sostituto, di norma cinque giorni prima di quello fissato per la riunione.

Di norma, contestualmente all'avviso di convocazione e comunque non oltre tre giorni precedenti la data della riunione, con l'ausilio del Segretario del Consiglio di Amministrazione, è messa a disposizione degli Amministratori, dei Sindaci effettivi e del Magistrato della Corte dei conti la documentazione sugli argomenti all'ordine del giorno.

Nei casi di necessità e urgenza, l'avviso di convocazione è inviato almeno 12 ore prima dell'ora fissata per la riunione.

Nel corso dell'esercizio, i termini previsti dal Regolamento per l'invio dell'avviso di convocazione e della documentazione relativa ai punti all'ordine del giorno sono stati rispettati, salvo rare eccezioni.

### Le informazioni ai Consiglieri: il ruolo della Presidente

La Presidente, con l'assistenza del Segretario, assicura l'adeguatezza, la completezza e la chiarezza delle informazioni, anche infraconsiliari, sottoposte o trasmesse al Consiglio e può chiedere a tal fine, all'Amministratore Delegato, le opportune modifiche o integrazioni.

Ove non sia stato possibile fornire con congruo anticipo la necessaria informativa, la Presidente ha cura di assicurare lo svolgimento di adeguati e puntuali approfondimenti durante le riunioni consiliari. Ad esito dell'autovalutazione del Consiglio per il 2019 è emerso un generale apprezzamento della tempestività dei flussi informativi. In particolare, è stato condiviso l'allineamento di Eni alla raccomandazione del Comitato per la Corporate Governance con riferimento a un'adeguata gestione dei flussi informativi al Consiglio di Amministrazione, assicurando che le esigenze di riservatezza siano tutelate senza compromettere la completezza e la tempestività dell'informativa.

Particolare attenzione è dedicata alla cura della riservatezza delle informazioni, con la creazione di un'area protetta del sito internet di Eni, con accesso riservato ad Amministratori, Sindaci e Magistrato della Corte dei conti, in cui viene messa a disposizione degli stessi la documentazione relativa alle attività consiliari e dei Comitati.

Lo Statuto consente che le riunioni consiliari si tengano per video o teleconferenza, e tali modalità sono specificamente disciplinate nel regolamento.

Alle riunioni consiliari sono intervenuti, di regola, i manager della Società e delle sue controllate, per fornire informazioni sulle materie all'ordine del giorno<sup>115</sup>. Sono, inoltre, fornite specifiche informative sui singoli settori in cui si articola l'operatività della Società e del Gruppo.

In base a quanto previsto dall'art. 2391 del Codice Civile e dalla normativa interna in materia di "Operazioni con interessi degli Amministratori e Sindaci e Operazioni con Parti Correlate"<sup>116</sup>, prima della trattazione di ciascun punto all'ordine del giorno della riunione consiliare, ogni Amministratore è tenuto a segnalare eventuali interessi, per conto proprio o di terzi, di cui sia portatore in relazione alle materie o questioni da trattare, precisandone la natura, i termini, l'origine e la portata.

[115] In coerenza con quanto raccomandato dall'art. 1.C.6 del Codice di Autodisciplina.

[116] Per maggiori dettagli si rinvia al paragrafo della Relazione specificamente dedicato all'argomento.

Nel corso del 2019, il Consiglio di Amministrazione si è riunito 13 volte con una durata media di circa 4 ore e 35 minuti e con una media di partecipazione del 100% degli Amministratori<sup>117</sup>.

Nelle tabelle allegate alla presente Relazione è riportata la percentuale di partecipazione di ciascun Amministratore alle riunioni del Consiglio di Amministrazione e dei comitati di appartenenza.

Nell'esercizio in corso, alla data del 27 febbraio 2020 si sono tenute 2 riunioni. Entro la fine dell'esercizio sono previste altre 11 riunioni.

Ai sensi del Regolamento di Borsa, è data notizia al pubblico, entro 30 giorni dal termine dell'esercizio sociale precedente, del calendario annuale degli eventi societari ("calendario finanziario") nel quale sono precisate, tra le altre, le date delle riunioni del Consiglio di Amministrazione per l'esame del progetto di bilancio di esercizio e delle relazioni contabili infrannuali previste dalla normativa vigente ed eventualmente del preconsuntivo e di ulteriori informative finanziarie periodiche aggiuntive<sup>118</sup>, nonché la data dell'Assemblea di approvazione del bilancio di esercizio; sono altresì indicate le date di delibera del Consiglio dell'acconto sul dividendo dell'esercizio e di formulazione all'Assemblea della proposta del dividendo a saldo, corredate delle relative date di messa in pagamento e di stacco cedola. Il calendario finanziario è disponibile sul sito internet di Eni, nella sezione "Investitori".

Nel corso del 2019, gli Amministratori indipendenti, tenuto conto della frequenza delle riunioni consiliari, hanno avuto occasioni di incontro informali, per scambi di riflessioni e confronti. I temi trattati nel presente paragrafo sono stati oggetto di grande approfondimento nel corso dell'annuale autovalutazione del Consiglio, cui è dedicato un paragrafo specifico della presente Relazione. In particolare, ad esito dell'autovalutazione i Consiglieri indipendenti hanno espresso apprezzamento sulle predette occasioni di incontro e di scambio informativo, anche se non formali.

## Il Segretario del Consiglio di Amministrazione e Corporate Governance Counsel

Con l'approvazione del Regolamento sul funzionamento del Consiglio di cui al precedente paragrafo e in linea con le raccomandazioni del Codice di Autodisciplina, il Consiglio ha specificato i requisiti e i compiti del Segretario, al quale è stato attribuito anche il ruolo di Corporate Governance Counsel, con funzione di garanzia per il Consiglio e i Consiglieri.

Da maggio 2014 il Segretario del Consiglio riveste anche il ruolo di Corporate Governance Counsel

In particolare, ai sensi del Regolamento sul funzionamento del Consiglio, il Segretario deve essere in possesso di adeguati requisiti di professionalità, esperienza, indipendenza di giudizio e non deve trovarsi in situazioni di conflitto di interessi.

Il Segretario dipende gerarchicamente e funzionalmente dal Consiglio e, per esso, dalla Presidente.

L'attività del Segretario è disciplinata in dettaglio dallo Statuto del Segretario, allegato al citato Regolamento. In particolare, il Segretario assiste la Presidente nella preparazione delle riunioni consiliari e assembleari, nella predisposizione delle relative delibere, nell'assicurare l'adeguatezza, la completezza e la chiarezza dei flussi informativi diretti al Consiglio, nella comunicazione con i Consiglieri, nell'organizzazione della "board induction" e della "board review", coordina i segretari dei Comitati consiliari e cura la verbalizzazione delle riunioni consiliari. Assiste altresì l'Amministratore Delegato nei suoi rapporti con il Consiglio.

Lo Statuto e i compiti

Presta inoltre assistenza e consulenza giuridica indipendente (rispetto al "management") al Consiglio e ai Consiglieri in materia di Corporate Governance e sui loro poteri, diritti, doveri e adempimenti, per assicurare il regolare esercizio delle loro attribuzioni, tutelarli da eventuali responsabilità e assicurare che

[117] Con riferimento alla composizione del Consiglio e dei Comitati, si segnala che a seguito del provvedimento Consob del 26 giugno 2019, per fatti relativi ad altro emittente, il Consigliere Gemma è stato interdetto temporaneamente dalla carica di Consigliere e quindi anche da quelle nei Comitati consiliari. Il 25 luglio 2019, il Consiglio ha deliberato di non provvedere alla sostituzione del Consigliere Gemma nei Comitati e di assegnare al Consigliere Lorenzi le funzioni di Presidente ad interim del Comitato Remunerazione. In data 4 novembre 2019, la Corte d'Appello di Roma ha sospeso il provvedimento di interdizione e, pertanto, con decorrenza da tale data, il Consigliere Gemma è stato reintegrato nelle funzioni di membro del Consiglio e di componente dei Comitati. Il 21 novembre 2019 il CdA ha deliberato di reintegrare il Consigliere Gemma anche nelle funzioni di Presidente del Comitato Remunerazione.

Pertanto la percentuale media di partecipazione alle riunioni del Consiglio non tiene conto dell'assenza del Consigliere Gemma alle riunioni del Consiglio durante il periodo di interdizione temporanea dalla carica.

[118] Per maggiori dettagli si rinvia alla nota sul punto contenuta nel precedente paragrafo "Poteri e compiti" del Consiglio di Amministrazione.

siano tenuti presenti gli interessi di tutti gli azionisti e degli altri “stakeholder” considerati dal sistema di Corporate Governance della Società.

Il Segretario può svolgere altre funzioni all'interno della Società purché non compromettano la sua indipendenza di giudizio nei confronti del Consiglio o il regolare svolgimento delle sue funzioni. In particolare, su incarico dell'Amministratore Delegato, può svolgere o sovrintendere alle funzioni della Direzione Affari Societari e Governance e assumerne la titolarità.

#### Poteri e mezzi

La Presidente assicura che il Segretario disponga di poteri, strumenti, struttura organizzativa e personale adeguati per l'esercizio delle sue funzioni, vigila sull'indipendenza del Segretario e ne determina il trattamento retributivo, in linea con le politiche della Società per l'alta dirigenza.

Il Consiglio, su proposta della Presidente, stabilisce il budget annuale assegnato al Segretario, separato da quello relativo alle altre eventuali funzioni svolte, di cui il Segretario dispone con autonomi poteri di spesa.

Il Segretario riferisce annualmente al Consiglio sull'utilizzo del budget. Inoltre presenta al Consiglio, periodicamente, una relazione sul funzionamento del sistema di Corporate Governance. Questa relazione consente un monitoraggio periodico del modello di governance adottato dalla Società, basato sul raffronto con i principali studi in materia, con le scelte dei peers e le innovazioni di governo societario contenute anche nei Codici esteri e nei Principi emanati da Organismi istituzionali di riferimento, evidenziando eventuali aree di ulteriore miglioramento del sistema di Eni.

Per disciplinare in dettaglio le funzioni del Segretario del Consiglio di Amministrazione e Corporate Governance Counsel, indicate, in termini generali, nel Regolamento del Consiglio di Amministrazione e nello Statuto del Segretario, Eni ha adottato una procedura, approvata dalla Presidente d'intesa con l'Amministratore Delegato.

## Autovalutazione e Orientamento agli azionisti sulla composizione del Consiglio di Amministrazione

### Autovalutazione relativa all'esercizio 2019 (board e peer review)

Con riferimento all'esercizio 2019, in linea con le “best practice” internazionali e con le previsioni del Codice di Autodisciplina, il Consiglio di Amministrazione ha dato corso, per il quattordicesimo anno consecutivo, alla “board review” del Consiglio stesso e dei suoi Comitati.

#### Il consulente esterno

Il Consiglio si è avvalso, come di consueto e in linea con le soluzioni di governance adottate da Eni, di un consulente esterno al fine di assicurare obiettività al processo. Coerentemente con i compiti attribuitigli dal Consiglio e in linea con quanto indicato dalle raccomandazioni di autodisciplina, il Comitato per le Nomine ha svolto un ruolo di supervisione del processo.

L'incarico è stato conferito – per il triennio di mandato – ad Egon Zehnder, società che svolge ulteriori servizi per Eni e le società controllate, aventi ad oggetto “executive assessment” ed “executive search”. L' Autovalutazione per il 2019 si è svolta in piena continuità metodologica con il 2018, tenendo conto anche delle raccomandazioni del Comitato per la Corporate Governance, espresse, in particolare, nella lettera della Presidente del Comitato del dicembre 2019<sup>119</sup>, beneficiando altresì del consueto confronto con le best practice in materia effettuato dal consulente.

Con il supporto dello stesso consulente, il Consiglio di Amministrazione di Eni ha inteso affiancare alla board review anche una peer review, confermando così una best practice già attuata in precedenti esercizi.

#### Il processo di board review

Il processo di autovalutazione è stato avviato nel dicembre 2019 e si è concluso a febbraio 2020 e ha riguardato, come previsto dal Codice di Autodisciplina, la dimensione, il funzionamento e la composizione del Consiglio e dei Comitati, tenendo anche conto di elementi quali le caratteristiche professionali, di esperienza, anche manageriale, e di diversità, anche di genere, dei suoi componenti nonché della loro anzianità di carica.

[119] Per maggiori approfondimenti si rinvia alle “Considerazioni sulla lettera del dicembre 2019 del Presidente del Comitato per la Corporate Governance” del paragrafo “Adesione al Codice di Autodisciplina delle società quotate” della presente Relazione.



Il processo di board review si è sviluppato attraverso le seguenti fasi:

- compilazione di un questionario di autovalutazione da parte di tutti i componenti del Consiglio di Amministrazione, appositamente strutturato sulle peculiarità di Eni e sulle risultanze della precedente board review, in modo da cogliere, in termini comparativi, i trend di funzionamento e gli sviluppi. Per ogni argomento del questionario è stato lasciato adeguato spazio a commenti e suggerimenti, al fine di valorizzare il contributo individuale di ciascun consigliere anche tramite la segnalazione di eventuali temi meritevoli di ulteriore approfondimento;
- discussioni individuali di approfondimento con tutti i Consiglieri e la Presidente del Collegio Sindacale;
- analisi da parte del consulente delle indicazioni e delle risultanze emerse dalle risposte al questionario e dalle interviste;
- predisposizione di una Relazione finale sui risultati, anche alla luce del confronto con le best practice e con focus specifico sulle recenti raccomandazioni del Comitato per la Corporate Governance;
- presentazione delle risultanze e discussione nella seduta del Consiglio del 27 febbraio 2020.

Con riferimento alla peer review, il consulente ha raccolto i giudizi dei singoli Consiglieri su ciascuno degli altri componenti del Consiglio, con riferimento alle principali competenze e attitudini che tutti i Consiglieri devono possedere, ossia:

- contributo strategico e orientamento ai risultati del Consiglio;
- collaborazione fra i Consiglieri;
- integrità e indipendenza.

In aggiunta alle competenze e attitudini citate sono stati raccolti i giudizi dei singoli Consiglieri con specifico riferimento a:

- competenze ulteriori rilevanti per i ruoli di Presidente del Consiglio di Amministrazione e di Comitato;
- competenze specifiche per il ruolo di Amministratore Delegato.

I risultati della peer review sono stati illustrati in Consiglio durante la riunione del 27 febbraio 2020.

Gli esiti della board review hanno confermato, in sostanziale continuità, tutte le aree di forza e gli elementi di positività emersi dalle precedenti autovalutazioni nel corso del mandato. Ossia:

- (i) adeguata dimensione e profilo qualitativo del Consiglio di Amministrazione ben bilanciato in termini di mix di competenze, professionalità ed esperienze così come di diversità nelle diverse accezioni declinate nel Codice di Autodisciplina;
- (ii) attenzione costante a tutti gli aspetti afferenti al concetto di indipendenza con bilanciamento tra Consiglieri Indipendenti e non Indipendenti; gestione efficace da parte del Consiglio delle situazioni di potenziale conflitto di interesse; indipendenza valutata in termini sostanziali e non solo formali; inoltre, allineamento alla raccomandazione del Comitato per la Corporate Governance (dicembre 2019) in tema di valutazione dell'indipendenza degli Amministratori;
- (iii) formazione continua, anche attraverso visite ai siti operativi;
- (iv) organizzazione e funzionamento del Consiglio con positive dinamiche dei processi decisionali; pieno supporto delle strutture di Eni ed efficace e puntuale contributo del Segretario del Consiglio;
- (v) bilanciamento tra le esigenze di riservatezza, di contenuto e di tempestività dei flussi informativi al Consiglio, in aderenza a quanto raccomandato dal Comitato per la Corporate Governance; chiarezza ed efficacia delle presentazioni e qualità dell'informativa resa dall'Amministratore Delegato al Consiglio;
- (vi) efficaci ruoli di leadership della Presidente del Consiglio e dei Presidenti di Comitato ed un rapporto costruttivo e ben bilanciato tra Presidente del Consiglio e Amministratore Delegato;
- (vii) piena rispondenza dell'Amministratore Delegato al profilo ideale per questo ruolo, in termini di conoscenza del business, autorevolezza e standing internazionale e sensibilità in materia di sostenibilità ed economia circolare; inoltre, capacità di ispirare il management e di coinvolgere e guidare tutte le persone di Eni verso la transizione energetica, nonché di gestire una società quotata di elevata complessità e stakeholders complessi, anche internazionali;
- (viii) coinvolgimento del Consiglio nell'elaborazione della strategia, anche in riferimento all'orizzonte di lungo termine;
- (ix) adeguatezza, efficacia ed efficienza del sistema di controllo interno e di gestione dei rischi;
- (x) allineamento alle Raccomandazioni del Comitato per la Corporate Governance in tema di remunerazione degli amministratori esecutivi e di politiche retributive finalizzate al perseguimento dell'obiettivo della sostenibilità delle attività dell'impresa nel medio-lungo termine;

La peer review

Gli esiti della board review

- (xi) impegno e senso di appartenenza di tutti i Consiglieri e forte motivazione di tutti, che ha alimentato negli anni una crescente fiducia reciproca;
- (xii) ottimale articolazione dei Comitati endoconsiliari; forte impegno degli stessi e apporti sostanziali e proattivi al Consiglio.

Sulla base degli elementi raccolti e delle relative analisi condotte, Egon Zehnder ha ritenuto di confermare Eni quale benchmark di eccellenza tra i peers di riferimento, anche sulla base dell'adozione tempestiva di best practice internazionali e delle raccomandazioni del Codice di Autodisciplina.

L'orientamento del Consiglio e il parere del Comitato per le Nomine

### Orientamento agli azionisti sulla composizione del Consiglio

In ottemperanza alle raccomandazioni del Codice di Autodisciplina, in vista del rinnovo degli organi sociali, il Consiglio di Amministrazione di Eni uscente, previo parere del Comitato per le Nomine e tenuto conto degli esiti dell'autovalutazione, ha elaborato il proprio orientamento sulla futura dimensione e composizione dell'organo amministrativo, da sottoporre agli azionisti in vista dell'Assemblea di rinnovo, che si terrà il 13 maggio 2020.

L'orientamento, di seguito riportato, è stato pubblicato sul sito della Società in data 2 marzo 2020.

#### Dimensione del Consiglio di Amministrazione

Con riferimento alle best practice di governo societario, il numero dei componenti del Consiglio deve essere adeguato sia alle dimensioni e alla complessità della società sia al numero e alla composizione dei Comitati consiliari.

Alla luce di questa premessa, il Consiglio ritiene adeguato il numero attuale di nove amministratori, il massimo previsto dallo statuto vigente.

#### Composizione del Consiglio di Amministrazione

La composizione deve tenere conto delle esigenze di Eni, attuali e prospettive, nonché della necessità di mantenere un'importante presenza di amministratori indipendenti, con una diversità che tenga conto delle disposizioni di legge applicabili e delle raccomandazioni del Codice di Autodisciplina.

Il mix di competenze

Il mix di competenze del Consiglio dovrebbe essere ben bilanciato e rafforzato dalla conoscenza del business di Eni e dall'esperienza acquisite nel corrente mandato, considerate la complessità del business e l'esigenza di portare a compimento il percorso di trasformazione avviato dall'attuale Consiglio.

In particolare, nel piano strategico 2020-2023 Eni ha illustrato il proprio percorso di trasformazione ed annunciato sfidanti obiettivi di transizione energetica. Conseguentemente appare opportuno che il nuovo Consiglio sia formato da professionalità in possesso di competenze ed esperienze adeguate per una piena condivisione del percorso di decarbonizzazione e per assecondare ed implementare, con la rapidità richiesta dal mercato, le trasformazioni industriali e tecnologiche ed i driver strategici ad esso associati, al fine di proteggere e salvaguardare valore per tutti gli stakeholder.

Il Consiglio di Eni apprezza il profilo qualitativo attuale. In vista del rinnovo, pensando alle sfide future di Eni e valutando la possibilità di arricchire ulteriormente le competenze ed esperienze consiliari, il Consiglio segnala come elementi da tenere in considerazione:

- esperienze e competenze specifiche di settore;
- competenze tecnologiche;
- orientamento strategico.

Con specifico riferimento al tema della transizione energetica e alla sua centralità nel piano strategico di Eni, il Consiglio sottolinea l'importanza che nel nuovo organo siano presenti professionalità con esperienza in contesti di cambiamento strategico di analoga complessità su scala globale.

Per quanto riguarda la "diversità", anche in relazione ai criteri di cui all'art. 2 del Codice di Autodisciplina, il Consiglio ritiene rilevanti per il futuro Consiglio la diversificazione in termini di età, di percorso formativo e professionale e la diversità geografica.

Le "soft skills"

Anche il tema delle "soft skills" è stato oggetto di una specifica riflessione da parte del Consiglio, che ha portato ad attribuire rilevanza alle caratteristiche di seguito indicate, anche per il futuro Consiglio:

- indipendenza di pensiero e integrità;
- adeguata disponibilità di tempo ed energie in funzione degli altri impegni;
- capacità di integrare le tematiche di sostenibilità nella visione del business;
- capacità di trovare un punto di equilibrio con le opinioni degli altri amministratori e gestire i conflitti in modo costruttivo;
- condivisione del percorso di transizione energetica delineato nel piano strategico di Eni, sostenendo l'Amministratore Delegato nella sua attuazione;
- capacità di lavorare in team.

In merito all'“adeguata disponibilità di tempo ed energie”, il Consiglio fa riferimento all'orientamento dallo stesso deliberato il 13 aprile 2017 (pubblicato sul sito della Società) sul numero massimo di incarichi considerato compatibile con un efficace svolgimento dell'incarico di amministratore della Società.

## Esponenti rilevanti

### Presidente

Oltre alle caratteristiche rilevanti per tutti i Consiglieri, il Consiglio ritiene che il Presidente debba avere:

- autorevolezza nel rappresentare con indipendenza tutti gli azionisti;
- esperienza pregressa nella guida di consigli di amministrazione di società quotate e complesse;
- conoscenza specifica in materia di corporate governance;
- standing internazionale e approfondita conoscenza degli investitori, anche esteri;
- generale conoscenza del business attuale di Eni;
- leadership ed equilibrio per garantire il buon funzionamento del Consiglio, favorendo la dialettica interna;
- capacità di mantenere un rapporto costruttivo con l'Amministratore Delegato;
- capacità di ascolto, mediazione, sintesi e comunicazione;
- capacità di coinvolgere e motivare il Consiglio per sostenere l'Amministratore Delegato nel percorso di transizione energetica di Eni.

Presidente

### Amministratore Delegato

Oltre alle caratteristiche rilevanti per tutti i Consiglieri, il Consiglio ritiene che l'Amministratore Delegato debba avere:

- forte conoscenza ed autorevolezza nel business tradizionale, per assicurare la prosecuzione del percorso di efficientamento e generare risorse da investire nel futuro strategico di Eni;
- capacità di ispirare il management e capacità di coinvolgere e guidare tutte le persone di Eni verso la transizione energetica;
- network consolidato ai massimi livelli nei Paesi chiave per Eni;
- forte propensione all'innovazione tecnologica e al change management per guidare il cambiamento culturale e renderlo capillare in tutta Eni;
- esperienza pregressa in ruoli di vertice di società quotate di complessità paragonabile ad Eni;
- elevato standing sui mercati internazionali e nei settori di business rilevanti per Eni;
- sensibilità in materia di sostenibilità ed economia circolare;
- track record di successo nella gestione di una società operativa e di stakeholder complessi, locali e internazionali, nei mercati di riferimento.

Con riferimento al rapporto fra Presidente e Amministratore Delegato, il Consiglio sottolinea l'esigenza di un rapporto di complementarietà fra le due figure, per assicurare l'efficace funzionamento del Consiglio e, più in generale, della governance della Società.

Amministratore Delegato

### Comitati

Con riferimento ai Comitati, il Consiglio ritiene opportuna la conferma dell'attuale articolazione e assetto, anche in termini di compiti e dimensione.

Comitati

## Formazione del Consiglio di Amministrazione

In linea con le previsioni del Codice di Autodisciplina sull'efficace e consapevole svolgimento del proprio ruolo da parte di ciascun Amministratore, la Presidente del Consiglio di Amministrazione di Eni, d'intesa con l'Amministratore Delegato, ha predisposto un piano di formazione (cd. “board induction”) per il Consiglio, cui ha partecipato anche il Collegio Sindacale, subito dopo la nomina, avvenuta il 13 aprile 2017<sup>120</sup>.

La Board Induction e l'ongoing-training

[120] Inoltre, il calendario consiliare prevede che una volta all'anno il Consiglio si riunisca presso un sito operativo, anche all'estero.

Tale piano, giunto nel 2017 alla quarta edizione, ha lo scopo di far acquisire ai nuovi Amministratori una puntuale conoscenza dell'attività e dell'organizzazione della Società, del settore e quadro normativo e di autodisciplina di riferimento, dei principi di corretta gestione dei rischi, delle dinamiche aziendali e della loro evoluzione e del ruolo da svolgere in relazione alle specificità di Eni.

In particolare, con riferimento all'attuale Consiglio, quasi completamente confermato rispetto al precedente, il programma ha avuto inizio il 19 giugno 2017 e ha coinvolto anche i Sindaci di Eni, con una sessione formativa focalizzata su aspetti di business, il cui approfondimento ha anche tenuto conto dei suggerimenti emersi dagli stessi Consiglieri.

Il 20 giugno 2017 è stata altresì organizzata una visita presso siti operativi (Raffineria di Porto Marghera e Petrochimico di Mantova). Il 14 settembre 2017 si è svolta una sessione di approfondimento sui temi "Gas & Power". Inoltre al fine di effettuare un approfondimento specifico per i nuovi Sindaci sulle tematiche di maggior interesse del Collegio Sindacale è stata svolta una ulteriore giornata di presentazioni effettuate dal top management di Eni, estesa anche agli Amministratori interessati, con particolare riferimento ai temi di risk management integrato, internal audit, aree di competenza del Chief Financial Officer e compliance integrata.

Nel corso del 2018, in continuità con le iniziative già intraprese, si sono svolte sessioni di ongoing-training attraverso visite ai laboratori delle aree operative upstream e rinnovabili e all'impianto di Zohr in Egitto, quest'ultimo in occasione della riunione del Consiglio tenutasi all'estero. Nel 2019 è stata svolta una visita alla raffineria di Ruwais in occasione del Consiglio di Amministrazione tenuto ad Abu Dhabi il 19 settembre 2019.

Inoltre, con riferimento alle tematiche ESG, si rinvia per approfondimenti ai paragrafi "Approccio responsabile e sostenibile" e "Comitato Sostenibilità e Scenari" della presente Relazione.

Per disciplinare in dettaglio le attività relative al processo di board induction Eni ha adottato una procedura interna, approvata dalla Presidente d'intesa con l'Amministratore Delegato, nell'ambito delle funzioni del Segretario del Consiglio di Amministrazione e Corporate Governance Counsel, con particolare riferimento all'organizzazione del programma e al coinvolgimento delle funzioni, nonché di definizione degli strumenti a supporto del processo.

## Relazione sulla politica in materia di remunerazione e sui compensi corrisposti

Le informazioni sulla Politica in materia di remunerazione 2020 e sui compensi corrisposti nel 2019 agli Amministratori, Sindaci, Direttori Generali e agli altri Dirigenti con responsabilità strategiche, sono rese nell'ambito della relativa Relazione pubblicata sul sito internet della Società, cui si rinvia.

## Comitati del Consiglio<sup>121</sup>

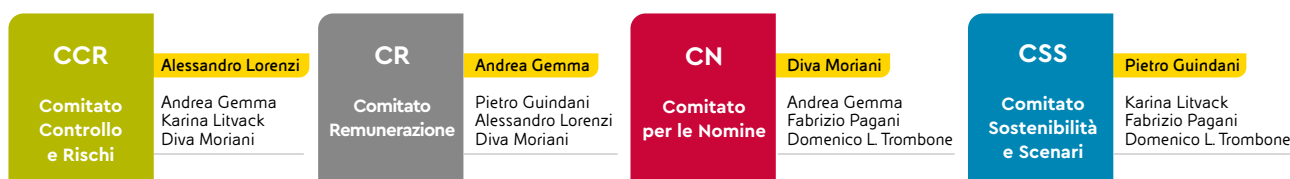

[121] Informazione resa ai sensi dell'art. 123-bis, secondo comma, lettera d) del Testo Unico della Finanza.

Nella riunione del 13 aprile 2017, il Consiglio ha istituito al proprio interno quattro comitati (tre dei quali previsti dal Codice di Autodisciplina) con funzioni consultive e propositive: a) il Comitato Controllo e Rischi; b) il Comitato Remunerazione (già Compensation Committee); c) il Comitato per le Nomine e d) il Comitato Sostenibilità e Scenari. Il Consiglio ha così confermato l'istituzione di tutti i Comitati raccomandati dal Codice di Autodisciplina, oltre al Comitato "Sostenibilità e Scenari".

Inoltre, il 27 luglio 2017 il Consiglio di Amministrazione di Eni ha costituito un Advisory Board, presieduto dal Consigliere Pagani e composto da esperti internazionali con il compito di analizzare, a beneficio del Consiglio stesso e dell'Amministratore Delegato di Eni, i principali trend geopolitici, tecnologici ed economici, incluse le tematiche relative al processo di decarbonizzazione.

#### L'Advisory Board

La composizione, i compiti e il funzionamento dei Comitati Consiliari sono disciplinati dal Consiglio, in appositi regolamenti, in coerenza con i criteri fissati dal Codice di Autodisciplina<sup>122</sup>. I regolamenti dei Comitati sono disponibili sul sito internet di Eni, nella sezione "Governance".

I Comitati previsti dal Codice (Comitato Controllo e Rischi, Comitato Remunerazione e Comitato per le Nomine) sono composti da non meno di tre Amministratori e, come indicato dal Consiglio in occasione dell'adesione al Codice di Autodisciplina, in numero inferiore alla maggioranza dei componenti del Consiglio per non alterare la formazione della volontà consiliare.

#### La composizione dei Comitati

In particolare, il Regolamento:

- del Comitato Controllo e Rischi prevede che lo stesso sia composto da tre a quattro Amministratori non esecutivi, tutti indipendenti; in alternativa, il Comitato può essere composto da Amministratori non esecutivi, in maggioranza indipendenti; in tal caso il Presidente del Comitato è scelto tra questi ultimi;
- del Comitato Remunerazione prevede che lo stesso sia composto da tre a quattro Amministratori non esecutivi, tutti indipendenti o, in alternativa, la maggioranza dei quali indipendenti; in tale ultimo caso il Presidente del Comitato è scelto tra gli Amministratori indipendenti;
- del Comitato per le Nomine prevede che lo stesso sia composto da tre a quattro Amministratori, in maggioranza indipendenti;
- del Comitato Sostenibilità e Scenari prevede che lo stesso sia composto da quattro a cinque Amministratori non esecutivi, la maggioranza dei quali indipendenti.

Il Comitato per le Nomine e il Comitato Sostenibilità e Scenari sono attualmente composti da Amministratori non esecutivi in maggioranza indipendenti; il Comitato Controllo e Rischi e il Comitato Remunerazione da soli Amministratori indipendenti<sup>123</sup>. I Presidenti dei Comitati sono tutti indipendenti.

Si riporta di seguito l'attuale composizione dei comitati definita dal Consiglio nella riunione del 13 aprile 2017:

- Comitato Controllo e Rischi: Alessandro Lorenzi (Presidente), Andrea Gemma, Karina Litvack e Diva Moriani. I Consiglieri Lorenzi, Litvack e Moriani possiedono l'esperienza in materia contabile e finanziaria o di gestione dei rischi richiesta dal Codice di Autodisciplina, valutata dal Consiglio al momento della nomina;
- Comitato Remunerazione: Andrea Gemma (Presidente), Pietro A. Guindani, Alessandro Lorenzi e Diva Moriani. I Consiglieri Guindani, Lorenzi e Moriani possiedono la conoscenza ed esperienza in materia finanziaria o di politiche retributive richiesta dal Codice di Autodisciplina, valutata dal Consiglio al momento della nomina;
- Comitato per le Nomine: Diva Moriani (Presidente), Andrea Gemma, Fabrizio Pagani e Domenico Livio Trombone;
- Comitato Sostenibilità e Scenari: Pietro A. Guindani (Presidente), Karina Litvack, Fabrizio Pagani e Domenico Livio Trombone.

Quanto alla partecipazione alle riunioni dei Comitati:

- al Comitato Controllo e Rischi partecipa la Presidente del Collegio Sindacale o un Sindaco effettivo da questa designato. Alle riunioni possono partecipare altresì la Presidente del Consiglio di Amministra-

#### La partecipazione ai Comitati

[122] Nella riunione del 13 aprile 2017 il Consiglio di Amministrazione ha provveduto all'istituzione dei Comitati e alla nomina dei componenti per il nuovo mandato: in tale sede sono stati confermati i compiti attribuiti ai precedenti Comitati e sono stati invitati gli stessi Comitati a predisporre i testi dei rispettivi regolamenti e a sottoporli successivamente al Consiglio (le date di approvazione dei regolamenti sono riportate nei successivi paragrafi dedicati ai singoli comitati).

[123] Il Comitato Controllo e Rischi e il Comitato Sostenibilità e Scenari sono presieduti da Amministratori tratti dalle liste di minoranza.

zione e l'Amministratore Delegato (salvo il caso in cui siano trattati temi che li riguardino), gli altri Sindaci e il Magistrato della Corte dei Conti. Inoltre, su invito del Presidente del Comitato per conto del Comitato stesso, con riferimento ai singoli punti posti all'ordine del giorno, possono partecipare anche altri soggetti, inclusi altri componenti del Consiglio o della struttura della Società;

- al Comitato Remunerazione partecipa la Presidente del Collegio Sindacale o un Sindaco effettivo da questa designato; possono comunque partecipare anche gli altri Sindaci. Alle riunioni possono partecipare, su invito del Presidente del Comitato per conto del Comitato stesso, la Presidente del Consiglio di Amministrazione e l'Amministratore Delegato; possono inoltre partecipare alle riunioni i Dirigenti della Società o altri soggetti, inclusi altri componenti del Consiglio di Amministrazione, per fornire, su richiesta del Presidente del Comitato per conto del Comitato stesso, le informazioni e valutazioni di competenza con riferimento a singoli punti all'ordine del giorno. Nessun Amministratore e, in particolare, nessun Amministratore con deleghe prende parte alle riunioni del Comitato in cui vengono formulate le proposte al Consiglio relative alla propria remunerazione, salvo che si tratti di proposte che riguardano la generalità dei componenti dei Comitati costituiti nell'ambito del Consiglio di Amministrazione. Restano inoltre ferme le disposizioni applicabili alla composizione del Comitato qualora lo stesso sia chiamato a svolgere i compiti richiesti dalla procedura in materia di operazioni con parti correlate adottata dalla Società;
- al Comitato per le Nomine possono partecipare la Presidente del Collegio Sindacale o altro Sindaco effettivo da questa designato, per le materie di competenza del Collegio Sindacale; alle riunioni possono altresì partecipare la Presidente del Consiglio di Amministrazione e l'Amministratore Delegato, nonché, su invito della Presidente del Comitato per conto del Comitato stesso, anche altri soggetti, inclusi altri componenti del Consiglio di Amministrazione o della struttura della Società, con riferimento ai singoli punti all'ordine del giorno, per fornire informazioni ed esprimere valutazioni di competenza;
- al Comitato Sostenibilità e Scenari possono partecipare la Presidente del Consiglio di Amministrazione e l'Amministratore Delegato; possono altresì partecipare la Presidente del Collegio Sindacale o altro Sindaco effettivo dalla stessa designato, nonché altri soggetti, inclusi altri componenti del Consiglio di Amministrazione o della struttura della Società, su invito del Presidente del Comitato per conto del Comitato stesso con riferimento ai singoli punti all'ordine del giorno.

Le riunioni dei Comitati sono verbalizzate di norma a cura dei rispettivi Segretari. Ove sussistano specifici e giustificati motivi, il Presidente del Comitato può chiedere che la verbalizzazione sia curata da un componente del Comitato, dal Segretario del Consiglio o da persona da questi dipendente.

Nello svolgimento delle proprie funzioni, i Comitati hanno la facoltà di accedere alle informazioni e alle funzioni aziendali necessarie per lo svolgimento dei loro compiti, dispongono di risorse finanziarie adeguate nei termini stabiliti dal Consiglio di Amministrazione e della facoltà di avvalersi di consulenti esterni. Al riguardo il Consiglio, all'inizio di ogni anno, assegna le risorse richieste dai singoli Comitati, salve le integrazioni che fossero necessarie nel prosieguo dell'anno.

#### Il ruolo del Segretario del Consiglio

Il Segretario del Consiglio coordina le riunioni dei Comitati con quelle del Consiglio e, a tal fine, è previamente informato del calendario delle riunioni e delle eventuali modifiche, delle materie all'ordine del giorno delle stesse, ne riceve l'avviso di convocazione e i verbali firmati.

Inoltre, già da prima dell'introduzione della raccomandazione del Codice di Autodisciplina di cui all'art. 4.C.1 lett. d), modificato nel luglio 2015, in ogni riunione di Consiglio i Presidenti dei Comitati consiliari informano il Consiglio stesso sulle questioni più rilevanti esaminate dai Comitati nelle ultime riunioni. Il Consiglio di Amministrazione di Eni riceve, infine, dai Comitati, almeno semestralmente, un'informativa sull'attività svolta.

Di seguito sono fornite maggiori informazioni sui singoli comitati e sull'attività svolta nel corso del 2018. Ulteriori informazioni sono fornite nella tabella allegata alla presente Relazione.

### Comitato Controllo e Rischi

La composizione, la nomina e le modalità di funzionamento, i compiti, i poteri e i mezzi del Comitato sono disciplinati da un Regolamento che, nell'attuale versione, è stato oggetto di approvazione dal Consiglio di Amministrazione il 9 maggio 2017.

Per un dettaglio sui compiti del Comitato, si rinvia a quanto descritto nel capitolo “Sistema di Controllo Interno e di Gestione dei Rischi” della presente Relazione.

Il Comitato nel corso del 2019 si è riunito 16 volte, con una percentuale media di partecipazione dei suoi componenti pari al 100%<sup>124</sup>. La durata media delle riunioni è stata di 3 ore e 50 minuti. Nell'esercizio in corso, alla data del 27 febbraio 2020, si sono tenute 3 riunioni. Entro la fine dell'esercizio 2020 sono previste altre 11 riunioni.

Di seguito una sintesi dei principali argomenti esaminati nel corso dell'anno 2019.

#### Le attività svolte

- 1) Nell'assistere il Consiglio, al fine di sovrintendere alle attività della Direzione Internal Audit, affinché ne sia assicurata l'indipendenza e le attività siano svolte con la dovuta obiettività, competenza e diligenza professionale nel rispetto del Codice Etico e degli standard internazionali per la pratica professionale dell'Internal Auditing, il Comitato ha esaminato, tra l'altro:
  - il Piano Integrato di audit e il Budget dell'Internal Audit di Eni per il 2020, esprimendo in merito il proprio parere favorevole al Consiglio;
  - le risultanze degli interventi di audit programmati e non programmati, gli esiti del monitoraggio sull'attuazione delle azioni correttive programmate dalle linee operative a fronte dei rilievi riscontrati, le risultanze di verifiche svolte su richiesta degli Organi di Controllo e Vigilanza, nonché lo stato di avanzamento delle attività di audit e delle altre attività svolte dall'Internal Audit (es. segnalazioni, il monitoraggio indipendente svolto secondo quanto previsto dalla MSG Sistema di controllo Eni sull'informativa finanziaria, attività di vigilanza previste dai Modelli 231 delle società controllate italiane e dal Modello di compliance in materia di responsabilità di impresa per le società controllate estere di Eni SpA);
  - le Relazioni dell'Internal Audit al 31 dicembre 2018 e al 30 giugno 2019 sui principali risultati delle attività dell'Internal Audit e sulla valutazione dell'idoneità del Sistema di Controllo Interno e di Gestione dei Rischi a conseguire un accettabile profilo di rischio complessivo, nonché il mantenimento dei requisiti di indipendenza del Direttore Internal Audit;
  - a seguito dell'aggiornamento dei “Principi Generali” del Modello 231 di Eni SpA, le proposte di revisione della Management System Guideline “Internal Audit” e le modifiche apportate all'Internal Audit Charter e, con riferimento a tale ultimo documento, ha espresso parere favorevole all'approvazione da parte del Consiglio di Amministrazione;
  - i risultati dell'Internal Quality Review svolta dalla Direzione Internal Audit nel 2019;
  - i contenuti della nuova procedura “Segnalazioni, anche anonime, ricevute da Eni SpA e da società controllate in Italia e all'estero”.
  
- 2) Nello svolgimento dei compiti relativi al Modello sul sistema di controllo interno sull'informativa finanziaria, nell'ambito di periodici incontri con il Chief Financial Officer (CFO) anche quale Dirigente Preposto alla redazione dei documenti contabili societari (di seguito anche “DP”), le strutture amministrative della Società e la Società di revisione, il Comitato ha esaminato:
  - le Relazioni del CFO/DP: (i) sull'assetto amministrativo e contabile di Eni al 31 dicembre 2018 e al 30 giugno 2019; (ii) sul Sistema di controllo interno sull'informativa finanziaria al 31 dicembre 2018 e al 30 giugno 2019. Sulla base delle suddette relazioni ha espresso parere favorevole al Consiglio di Amministrazione in merito all'adeguatezza dei poteri e mezzi assegnati al DP e all'effettivo rispetto delle procedure amministrative e contabili ai fini della vigilanza del Consiglio;
  - le connotazioni essenziali del bilancio di esercizio e consolidato al 31 dicembre 2018 e della Relazione Finanziaria Semestrale consolidata al 30 giugno 2019 di Eni. Ha inoltre esaminato, prima del Consiglio di Amministrazione, la metodologia adottata per effettuare i test di impairment e i relativi esiti e i principali temi per l'applicazione dei principi contabili nella redazione della Relazione Finanziaria Annuale 2019;
  - gli aspetti principali dell'Annual Report on Form 20-F 2018 e i principali contenuti della bozza di Relazione degli amministratori sull'acconto dividendo 2019;

(124) La percentuale media di partecipazione alle riunioni del Comitato non tiene conto dell'assenza del Consigliere Gemma alle riunioni del Comitato durante il periodo di interdizione temporanea dalla carica (cfr. nota 117). Con riferimento alla presenza del Collegio Sindacale alle riunioni del Comitato Controllo e Rischi e agli altri comitati consiliari si rimanda al paragrafo “Riunioni e funzionamento” del capitolo “Collegio Sindacale” della presente Relazione.

- la Management Letter 2018 della Società di revisione, rilasciando il proprio parere favorevole in vista del successivo esame consiliare; l'informativa sullo stato di attuazione e sui risultati delle attività di audit svolta dal Revisore ai sensi del SOA 404 e la pianificazione delle attività di revisione per l'esercizio 2019;
- i principali contenuti della Relazione del Collegio Sindacale sugli esiti dell'attività di revisione della Relazione finanziaria annuale 2018 e sui contenuti della Relazione Aggiuntiva del revisore.

Inoltre, il Comitato ha esaminato: (i) i contenuti della Dichiarazione Non Finanziaria (DNF) 2018 di Eni, inclusa nella Relazione sulla Gestione; (ii) la "Relazione consolidata sui pagamenti ai governi" per l'esercizio 2018 eseguiti da Eni SpA, dalle sue controllate consolidate e dalle imprese consolidate proporzionalmente (EU Accounting Directive 2013); (iii) la Relazione annuale sulla Tax Strategy 2018; (iv) il "Country by Country report" per l'esercizio 2018.

- 3) Nel supportare il Consiglio nelle valutazioni e nelle decisioni relative alla gestione dei rischi, anche in relazione a fatti potenzialmente pregiudizievoli, il Comitato ha svolto un approfondito esame di specifiche situazioni su richiesta del Consiglio stesso; in tale ambito, tra l'altro, negli incontri periodici con le strutture della Direzione Affari Legali, ha approfondito i principali temi legali ed è stato aggiornato sugli sviluppi dei principali procedimenti legali in essere, in particolare sui possibili riflessi contabili ai fini degli adempimenti connessi alla predisposizione delle relazioni finanziarie annuale e semestrale.

Inoltre, con riferimento agli specifici approfondimenti richiesti alla Direzione Internal Audit dagli Organi di Controllo, il Comitato è stato informato circa gli interventi di audit spot avviati anche a seguito di alcune indagini.

- 4) Il Comitato ha svolto più incontri con la Direzione Compliance Integrata nel corso dei quali: (i) ha esaminato le Relazioni periodiche di Compliance Integrata, volte a fornire una vista integrata sullo stato delle attività di compliance in Eni e le relazioni periodiche dell'Anti-Corruption Compliance, soffermandosi sulle attività di formazione e di supporto alle strutture di Eni e delle società controllate sui temi di competenza; (ii) ha approfondito il modello di compliance volto alla prevenzione del rischio di sanzioni economiche e finanziarie.

- 5) Il Comitato è stato informato periodicamente sullo stato di aggiornamento del Nuovo Sistema Normativo e, incontrando a tal fine le competenti strutture aziendali, ha esaminato le seguenti nuove Management System Guideline (MSG) esprimendo parere favorevole all'approvazione del Consiglio: "Sanzioni Economiche e Finanziarie" e "Condotte di mercato e regolamentazione finanziaria"; inoltre, a seguito dell'aggiornamento dei "Principi Generali" del Modello 231 di Eni SpA, ha esaminato ed espresso un parere favorevole sulle proposte di revisione della MSG "Modello di Compliance in materia di responsabilità di impresa per le Società Controllate italiane di Eni – Composizione OdV".

- 6) Con riferimento alle "Operazioni con interessi degli Amministratori e Sindaci e Operazioni con Parti correlate" il Comitato:

- ha espresso a gennaio 2019 il proprio parere favorevole all'orientamento di non proporre modifiche alla MSG "Operazioni con interessi degli Amministratori e Sindaci e Operazioni con Parti correlate"<sup>125</sup>;
- ha esaminato alcune operazioni di minore rilevanza sulle quali ha espresso il proprio parere favorevole sull'interesse della Società al compimento delle operazioni, nonché sulla convenienza e correttezza delle relative condizioni.

- 7) Il Comitato ha approfondito alcuni temi di controllo interno e gestione dei rischi, anche nell'ambito di incontri dedicati, con esponenti del top management di Eni; in particolare, il Comitato:

- ha esaminato l'estratto della Relazione sull'Assetto Organizzativo Eni con focus relativo al Sistema Normativo Eni e allo SCIGR;
- ha incontrato in più occasioni la funzione di Risk Management Integrato, soffermandosi tra l'altro sull'andamento delle valutazioni dei principali rischi Eni e sulle relative azioni di trattamento;

[125] Per maggiori approfondimenti si rinvia al paragrafo dedicato alla MSG "Operazioni con interessi degli Amministratori e Sindaci e Operazioni con Parti correlate" della presente Relazione.



- ha incontrato la Direzione Finanza per l'esame dei report periodici sulla gestione e controllo dei rischi finanziari; inoltre ha approfondito il processo assicurativo;
- ha incontrato le funzioni aziendali competenti per approfondimenti su tematiche HSE;
- ha esaminato i report sulle azioni disciplinari adottate a seguito di comportamenti illeciti dei dipendenti.

8) In coerenza con le previsioni del Modello 231, il Comitato ha incontrato i componenti dell'Organismo di Vigilanza di Eni SpA per esaminare le relazioni semestrali sull'attività svolta anche quale Garante del Codice Etico, approfondendo tematiche di comune interesse in relazione alle attività svolte.

## Comitato Remunerazione

Il Comitato, istituito per la prima volta dal Consiglio di Amministrazione nel 1996, ha funzioni propositive e consultive nei confronti del Consiglio di Amministrazione sulle tematiche di remunerazione e in particolare:

- sottopone all'approvazione del Consiglio di Amministrazione la Relazione sulla Remunerazione e in particolare la Politica per la Remunerazione degli Amministratori e dei Dirigenti con responsabilità strategiche, per la sua presentazione all'Assemblea degli azionisti convocata per l'approvazione del bilancio di esercizio, nei termini previsti dalla legge;
- valuta periodicamente l'adeguatezza, la coerenza complessiva e la concreta applicazione della politica adottata, formulando al Consiglio proposte in materia;
- formula le proposte relative alla remunerazione del Presidente e dell'Amministratore Delegato, con riguardo alle varie forme di compenso e di trattamento economico;
- formula le proposte relative alla remunerazione dei componenti dei Comitati di Amministratori costituiti dal Consiglio;
- propone, esamina le indicazioni dell'Amministratore Delegato, i criteri generali per la remunerazione dei Dirigenti con responsabilità strategiche, i piani di incentivazione annuale e di lungo termine, anche a base azionaria, nonché la definizione degli obiettivi di performance e la consuntivazione dei risultati aziendali dei piani di performance connessi alla determinazione della remunerazione variabile degli Amministratori con deleghe e all'attuazione dei piani di incentivazione;
- monitora l'applicazione delle decisioni adottate dal Consiglio;
- riferisce al primo Consiglio di Amministrazione utile, tramite il Presidente del Comitato, sulle questioni più rilevanti esaminate dal Comitato nel corso delle riunioni; riferisce inoltre al Consiglio sull'attività svolta, almeno semestralmente e non oltre il termine per l'approvazione della Relazione Finanziaria Annuale e della Relazione Semestrale, nella riunione consiliare indicata dalla Presidente del Consiglio di Amministrazione.

Il Comitato esprime inoltre, nell'esercizio delle proprie funzioni, i pareri eventualmente richiesti dalla procedura in tema di operazioni con parti correlate nei termini previsti dalla medesima procedura<sup>126</sup>.

Il Comitato svolge le proprie attività in attuazione di un programma annuale e, nell'ambito dello svolgimento delle proprie funzioni, ha la facoltà di accedere alle informazioni e alle funzioni aziendali necessarie per lo svolgimento dei propri compiti, nonché di avvalersi di consulenti esterni che non si trovino in situazioni tali da comprometterne l'indipendenza di giudizio, nei termini ed entro i limiti di budget stabiliti dal Consiglio di Amministrazione.

Il Comitato riferisce sulle modalità di esercizio delle proprie funzioni all'Assemblea degli azionisti convocata per l'approvazione del bilancio di esercizio, tramite il Presidente del Comitato o altro componente da questi designato, in adesione alle indicazioni del Codice di Autodisciplina e con l'obiettivo di instaurare un appropriato canale di dialogo con azionisti e investitori.

Nel corso del 2019, il Comitato Remunerazione si è riunito complessivamente 10 volte, con una partecipazione dei componenti pari al 100%<sup>127</sup> e una durata media delle riunioni di 2 ore e 10 minuti. A tutte le riunioni del Comitato ha preso parte almeno un componente del Collegio Sindacale, con una parteci-

[126] Per maggiori dettagli si rinvia al paragrafo della presente Relazione specificamente dedicato all'argomento.

[127] La percentuale media di partecipazione alle riunioni del Comitato non tiene conto dell'assenza del Consigliere Gemma alle riunioni del Comitato durante il periodo di interdizione temporanea dalla carica (cfr. nota 117).

### I compiti del Comitato

pazione costante anche della Presidente del Collegio Sindacale. Su invito del Presidente del Comitato, sono inoltre intervenuti, nel corso di specifiche riunioni, Dirigenti della Società e consulenti incaricati, per fornire le informazioni e i chiarimenti ritenuti necessari, dal Comitato stesso, all'approfondimento delle istruttorie svolte.

#### Le attività svolte

Le attività del Comitato nella prima parte del 2019 hanno riguardato:

- la valutazione periodica della Politica sulla Remunerazione attuata nel 2018, anche ai fini della definizione delle proposte di Linee Guida di Politica per il 2019, prevedendo il mantenimento della struttura e dei criteri di remunerazione degli Amministratori e dei Dirigenti con responsabilità strategiche definiti nel 2017 per l'intero mandato, per quanto riguarda in particolare la semplificazione del sistema di incentivazione variabile, secondo quanto più in dettaglio esposto nella Relazione sulla Remunerazione 2017;
- la consuntivazione dei risultati aziendali 2018 ai fini dell'attuazione dei piani di incentivazione di breve e di lungo termine, secondo una metodologia di analisi degli scostamenti predeterminata e approvata dal Comitato al fine di neutralizzare gli effetti, positivi o negativi, derivanti da fattori esogeni e di consentire una valutazione obiettiva dei risultati raggiunti;
- la definizione degli obiettivi di performance 2019, connessi ai piani di incentivazione variabile;
- la definizione della proposta di attuazione del Piano di Incentivazione di Breve Termine con differimento per l'Amministratore Delegato e Direttore Generale;
- l'esame della Relazione sulla Remunerazione Eni 2019;
- la verifica degli esiti degli incontri svolti con i principali investitori istituzionali e proxy advisor in vista dell'assemblea, ai fini della massimizzazione del consenso assembleare sulla Politica per la Remunerazione 2019; ai suddetti incontri ha preso parte anche il Presidente del Comitato a testimonianza della rilevanza attribuita dal Comitato stesso al dialogo con gli azionisti;
- analisi di risk assessment, di scenario, esame della composizione dell'azionariato, anche con riferimento alle caratteristiche del segmento degli azionisti retail, nonché approfondimento delle raccomandazioni di voto emesse dai principali proxy advisor con elaborazione delle relative proiezioni di voto, con il supporto di primarie società di consulenza;
- avvio di una ulteriore intensa attività di contatto con un'ampia platea di investitori, in vista dell'assemblea annuale, per promuovere la partecipazione e il supporto alla Politica di remunerazione Eni.

Nella seconda parte dell'anno sono stati anzitutto analizzati i risultati della stagione assembleare 2019, relativamente alla Relazione sulla Remunerazione Eni, delle principali società quotate italiane ed europee nonché delle società facenti parte del Peer Group di riferimento.

Con riferimento alle ulteriori, principali, attività svolte, il Comitato:

- ha finalizzato la proposta di attuazione (attribuzione 2019) del Piano di Incentivazione di Lungo Termine azionario 2017-2019 per l'Amministratore Delegato e Direttore Generale e per le risorse manageriali critiche per il business;
- ha finalizzato la proposta relativa all'esercizio del diritto di opzione per l'attivazione del patto di non concorrenza convenuto con l'Amministratore Delegato e Direttore Generale, secondo quanto già esposto nella Relazione sulla Remunerazione 2019;
- ha avviato il processo di definizione della proposta relativa al nuovo Piano di Incentivazione di Lungo Termine di tipo azionario 2020-2022 per le risorse manageriali strategiche;
- ha esaminato l'aggiornamento degli studi di benchmark retributivi e avviato l'esame delle Linee Guida di Politica sulla remunerazione per gli Amministratori per il mandato 2020-2023;
- ha esaminato i criteri generali per la definizione del Piano di engagement 2020, attraverso lo svolgimento di preliminari attività di analisi e segmentazione degli Investitori Istituzionali intervenuti nell'Assemblea degli Azionisti 2019;
- ha svolto il monitoraggio periodico sull'evoluzione del quadro normativo di riferimento e sugli standard di mercato nella rappresentazione delle informazioni in ambito remunerazione, con un focus specifico, sulle novità introdotte dal D.Lgs. n. 49/2019, che ha recepito la Direttiva (UE) 828/2017 (cd. "Direttiva SHRD II"), introducendo un voto vincolante dell'assemblea sulla politica di remunerazione descritta nella prima sezione della Relazione, nonché un voto consultivo sulla seconda sezione, relativa ai compensi corrisposti nell'esercizio di riferimento.

#### Le attività previste nel 2020

Per il primo quadrimestre 2020 il Comitato ha programmato lo svolgimento di 4 riunioni, 2 delle quali già svolte al 27 febbraio 2020, data di approvazione della presente Relazione.

## Comitato per le Nomine

Il Comitato per le Nomine è stato istituito per la prima volta il 28 luglio 2011.

### I compiti del Comitato

Il Regolamento del Comitato, approvato da ultimo dal Consiglio di Amministrazione del 9 maggio 2017, in linea con le raccomandazioni del Codice di Autodisciplina, prevede che il Comitato per le Nomine:

- assista il Consiglio nella predisposizione degli eventuali criteri per la designazione dei dirigenti e dei componenti degli organi e organismi della Società e delle società controllate la cui nomina sia di competenza del Consiglio, nonché dei componenti degli altri organi e organismi delle società partecipate da Eni;
- formuli al Consiglio le valutazioni sulle designazioni dei dirigenti e dei componenti degli organi e organismi della Società e delle società controllate, proposti dall'Amministratore Delegato e/o dalla Presidente del Consiglio di Amministrazione, la cui nomina sia di competenza del Consiglio e sovrintenda ai relativi piani di successione. Laddove possibile e opportuno, in relazione all'assetto azionario, proponga al Consiglio il piano di successione dell'Amministratore Delegato;
- su proposta dell'Amministratore Delegato, esamini e valuti i criteri che sovrintendono ai piani di successione dei dirigenti con responsabilità strategiche della Società;
- proponga al Consiglio i candidati alla carica di Amministratore qualora nel corso dell'esercizio vengano a mancare uno o più Amministratori (art. 2386, primo comma, Codice Civile), assicurando il rispetto delle prescrizioni sul numero minimo di Amministratori indipendenti e sulle quote riservate al genere meno rappresentato;
- indichi al Consiglio candidati alla carica di Amministratore da sottoporre all'Assemblea della Società, considerando eventuali segnalazioni pervenute dagli azionisti, nel caso non sia possibile trarre dalle liste presentate dagli azionisti il numero di Amministratori previsto;
- sovrintenda all'autovalutazione annuale del Consiglio e dei suoi Comitati ai sensi del Codice di Autodisciplina, provvedendo all'istruttoria per l'affidamento dell'incarico ad un consulente esterno per l'autovalutazione; tenendo conto degli esiti dell'autovalutazione, formuli pareri al Consiglio in merito alla dimensione e alla composizione dello stesso e dei suoi Comitati, nonché in merito alle competenze e figure manageriali e professionali la cui presenza all'interno del Consiglio o dei Comitati sia ritenuta opportuna affinché il Consiglio stesso possa esprimere il proprio orientamento agli azionisti prima della nomina del nuovo Consiglio;
- proponga al Consiglio la lista di candidati alla carica di Amministratore da presentare all'Assemblea qualora il Consiglio decida di avvalersi della facoltà prevista dall'art. 17.3, primo periodo, dello Statuto;
- proponga al Consiglio l'orientamento, ai sensi del Codice di Autodisciplina, sul numero massimo di incarichi di Amministratore o Sindaco che un Amministratore può ricoprire e provveda all'istruttoria connessa alle relative verifiche periodiche e valutazioni, da sottoporre al Consiglio;
- provveda all'istruttoria relativa alle verifiche periodiche dei requisiti di indipendenza e onorabilità degli Amministratori e sull'assenza di cause di incompatibilità o ineleggibilità in capo agli stessi;
- formuli un parere al Consiglio su eventuali attività svolte dagli Amministratori in concorrenza con quelle della Società;
- riferisca al primo Consiglio di Amministrazione utile, tramite la Presidente del Comitato, sulle questioni più rilevanti esaminate dal Comitato nel corso delle riunioni; riferisca inoltre al Consiglio, almeno semestralmente, non oltre il termine per l'approvazione della Relazione Finanziaria Annuale e Semestrale, sull'attività svolta, nonché sull'adeguatezza del sistema di nomine, nella riunione consiliare indicata dalla Presidente del Consiglio di Amministrazione.

Nel corso del 2019 il Comitato per le Nomine si è riunito in totale 10 volte, con la percentuale media di partecipazione del 100%<sup>128</sup>; la durata media delle riunioni è stata di 1 ora circa. Nell'esercizio in corso, fino alla data del 27 febbraio 2020, il Comitato si è riunito 1 volta; entro la scadenza del mandato del Consiglio di Amministrazione sono previsti altri 2 incontri.

In particolare, nel corso del 2019 il Comitato:

- ha effettuato l'istruttoria per il Consiglio relativa alla verifica dei requisiti di indipendenza e onorabilità degli Amministratori e all'assenza di cause di incompatibilità, ineleggibilità e decadenza in capo

### Le attività svolte

[128] La percentuale media di partecipazione alle riunioni del Comitato non tiene conto dell'assenza del Consigliere Gemma alle riunioni del Comitato durante il periodo di interdizione temporanea dalla carica (cfr. nota 117).

- agli stessi, nonché al rispetto dell'orientamento del Consiglio sul numero massimo di incarichi di Amministratore o Sindaco che un Amministratore può ricoprire;
- ha espresso le proprie valutazioni sullo svolgimento dell'autovalutazione del Consiglio e dei suoi Comitati relativa all'esercizio 2019, della peer review consuntiva finale e sulle modalità di predisposizione degli orientamenti agli azionisti sulla composizione del futuro CdA;
  - ha esaminato il tema dell'adesione al Codice di Autodisciplina e in tale ambito ha espresso al Consiglio la propria raccomandazione in merito alla rappresentanza di genere negli organi sociali di Eni SpA;
  - ha esaminato il tema delle designazioni dei componenti degli organismi della Società e degli organi delle società controllate aventi rilevanza strategica di cui il Consiglio si è riservato la competenza, formulando al Consiglio le proprie valutazioni sulla nomina di un componente interno dell'Organismo di Vigilanza di Eni SpA e sulle designazioni dei membri del Consiglio di Amministrazione e del Collegio Sindacale di Versalis SpA;
  - ha esaminato: (i) i criteri sottesi ai piani di successione e le relative valutazioni di risk assessment di alcune posizioni a diretto riporto dell'Amministratore Delegato. A conclusione dell'attività avviata nel 2018, ha condiviso e presentato al Consiglio di Amministrazione un documento di sintesi del Succession Plan della prima linea dell'Amministratore Delegato; (ii) gli avvicendamenti avvenuti in posizioni strategiche e chiave nel periodo giugno 2018-luglio 2019 con riferimento alla loro coerenza con i piani di successione;
  - ha esaminato ed espresso proprie valutazioni sulla revisione della MSG Corporate Governance delle società di Eni, con riferimento alle materie di competenza del Comitato;
  - ha condiviso un documento di sintesi sulla evoluzione delle competenze prevista nei contesti di mercato e nel business Eni ed ha esaminato il relativo piano di azioni posto in essere da Eni per l'acquisizione e lo sviluppo delle competenze strategiche;
  - ha esaminato i risultati dell'analisi di clima 2019.

## Comitato Sostenibilità e Scenari

Il Consiglio di Amministrazione di Eni ha istituito il Comitato Sostenibilità e Scenari (di seguito anche "CSS") per la prima volta il 9 maggio 2014. Il Regolamento del Comitato è stato approvato dal Consiglio di Amministrazione, da ultimo, il 19 settembre 2019.

### I compiti del Comitato

Il Comitato svolge funzioni propositive e consultive nei confronti del Consiglio di Amministrazione in materia di scenari e sostenibilità, per tale intendendo i processi, le iniziative e le attività tese a presidiare l'impegno della Società per lo sviluppo sostenibile lungo la catena del valore, con particolare riferimento a: salute, benessere e sicurezza delle persone e delle comunità; rispetto e tutela dei diritti, in particolare dei Diritti Umani; sviluppo locale; accesso all'energia, sostenibilità energetica e cambiamento climatico; ambiente ed efficienza nell'uso delle risorse; integrità e trasparenza; innovazione.

Nell'ambito delle proprie funzioni propositive e consultive nei confronti del Consiglio di Amministrazione, il Comitato, in particolare:

- a) esamina gli scenari per la predisposizione del piano strategico, esprimendo un parere al Consiglio di Amministrazione;
- b) esamina e valuta la politica di sostenibilità volta ad assicurare la creazione di valore nel tempo per gli azionisti e per tutti gli altri stakeholder nel rispetto dei principi di sviluppo sostenibile, nonché in merito agli indirizzi e obiettivi di sostenibilità e alla rendicontazione di sostenibilità sottoposti annualmente al Consiglio di Amministrazione;
- c) esamina l'attuazione della politica di sostenibilità nelle iniziative di business, sulla base delle indicazioni del Consiglio di Amministrazione;
- d) monitora il posizionamento della Società rispetto ai mercati finanziari sui temi di sostenibilità, con particolare riferimento alla partecipazione della Società ai principali indici di sostenibilità;
- e) monitora le iniziative internazionali in materia di sostenibilità nell'ambito dei processi di global governance e la partecipazione ad esse della Società, volta a consolidare la reputazione aziendale sul fronte internazionale;
- f) esamina e valuta le iniziative di sostenibilità, anche in relazione a singoli progetti, previste negli accordi con i Paesi produttori, sottoposte dall'Amministratore Delegato in vista della presentazione al Consiglio;

- g) esamina la strategia non profit dell'azienda e la sua attuazione, anche in relazione a singoli progetti, tramite il piano non profit sottoposto annualmente al Consiglio, nonché le iniziative non profit sottoposte al Consiglio;
- h) esprime, su richiesta del Consiglio, un parere su altre questioni in materia di sostenibilità;
- i) riferisce al primo Consiglio di Amministrazione utile, tramite il Presidente del Comitato, sulle questioni più rilevanti esaminate dal Comitato nel corso delle riunioni; riferisce inoltre al Consiglio, almeno semestralmente, non oltre il termine per l'approvazione della Relazione Finanziaria Annuale e Semestrale, sull'attività svolta, nella riunione consiliare indicata dalla Presidente del Consiglio di Amministrazione.

Nel 2019, il Comitato si è riunito 10 volte. Le riunioni hanno avuto una durata media di 3 ore e 12 minuti, con una percentuale media di partecipazione del 95%. Nell'esercizio in corso, alla data del 27 febbraio 2020, il Comitato si è riunito 2 volte; entro la fine dell'esercizio sono previsti altri 9 incontri. Nel corso delle riunioni, il Comitato ha discusso sui seguenti temi: Conferenza delle Nazioni Unite sui cambiamenti climatici del 2018 (COP 24); analisi degli scenari dell'Agenzia Internazionale dell'Energia (IEA); utilities europee (trend e strategie); principali temi del documento di riesame HSE 2018; dichiarazione consolidata di carattere non finanziario 2018; Eni for 2018; piano di sostenibilità 2019-2022; mercato del LNG; presentazioni strategiche delle Majors; statement su Modern Slavery Act; scenario prezzi relativo al secondo forecast 2019, 2020-2023 e di Lungo Termine; risoluzioni sul clima e disclosure assembleare; tecnologia digitale nell'Oil & Gas; metodologia di valutazione dell'impatto dei progetti sulla dimensione sociale, ambientale ed economica a livello locale, nazionale e globale (Eni Impact Tools); partenariato pubblico-privato e aggiornamento del memorandum of understanding con UNDP e FAO Nigeria; aggiornamenti sulla Task Force on Climate-related Financial Disclosures (TCFD); politiche su energia e clima nella UE; target di carbon neutrality – emissioni fuggitive, progetti flaring down e forestry; scenario di riferimento per il terzo forecast 2019 e Piano 2020-2023; status della transizione energetica ed emissioni; scenario 1,5 °C dell'Intergovernmental Panel on Climate Change (IPCC); strategie di decarbonizzazione dei peers; aggiornamento su Oil and Gas Climate Initiative (OGCI); sensitivity analysis low carbon Eni portfolio; aggiornamento sul tema dei diritti umani; economia circolare; tecnologie di ricerca e sviluppo "low carbon"; energie rinnovabili e stoccaggio energetico; indici, rating e temi rilevanti di sostenibilità; primi elementi piano di medio-lungo termine; definizione dell'agenda del 2020 del Comitato Sostenibilità e Scenari.

### Le attività svolte

## Advisory Board

L'Advisory Board di Eni è stato costituito il 27 luglio 2017 ed è presieduto dal consigliere Fabrizio Pagani. Il percorso di analisi e di dibattito svoltosi nell'Advisory Board di Eni, che rappresenta un unicum nel panorama corporate italiano, ha permesso di mettere a beneficio del Consiglio di Amministrazione di Eni il contributo di quattro esperti ed opinion leader mondiali specializzati su differenti tematiche:

- Ian Bremmer Presidente e fondatore del think thank Eurasia, uno dei più importanti centri al mondo di analisi geopolitica;
- Christiana Figueres, ex Segretario esecutivo del UNFCCC e responsabile delle negoziazioni che hanno portato, nell'ambito della Cop21 di Parigi, al più importante accordo sul clima. Presiede oggi il think thank Global Optimism ed è uno degli opinion leader nel dibattito sulla transizione energetica;
- Philip Lambert, CEO e fondatore di Lambert Energy, società di consulenza strategica e di M&A nel settore energetico. Tra i principali advisors del settore, in particolare su gas advocacy e sostituzione del carbone con il gas naturale;
- Davide Tabarelli, Presidente e fondatore di Nomisma Energia, tra i principali esperti italiani del settore energetico.

L'Advisory Board, che ha effettuato nel corso del periodo 2017-2020 7 riunioni, ha focalizzato la propria attività sulle tematiche a maggior impatto per il settore energetico e per Eni e ha fornito contributi utili a perfezionare il percorso strategico di Eni. Alle riunioni hanno partecipato l'intero consiglio di Amministrazione di Eni ed il Collegio Sindacale.

Durante gli incontri sono state discusse le problematiche geopolitiche che hanno attraversato il mercato negli ultimi anni: dalla crescita delle tensioni in Medio Oriente con gli attacchi alle petroliere ed agli impianti sauditi ed il confronto tra USA ed Iran. Sono anche stati discussi gli effetti della guerra

commerciale tra Usa e Cina e altre tematiche di rilievo come la cybersecurity e lo sviluppo delle nuove tecnologie di intelligenza artificiale.

Per quanto riguarda la transizione energetica l'Advisory Board si è confrontato nel rappresentare le opportunità e le complessità che originano dalla trasformazione dell'attuale mix e dalla contestuale necessità di fornire un contributo crescente di energia ai paesi che stanno perseguendo il loro sviluppo. Sono state analizzate le leve tecnologiche che potranno essere attivate anche in funzione della loro rapida ed efficiente applicazione ed il grande ruolo che potrà giocare la cattura della CO<sub>2</sub> anche attraverso lo sviluppo di progetti per la conservazione delle foreste.

Il contributo degli Advisor, finalizzato ad identificare un approccio pragmatico alla transizione, ha aiutato a perfezionare la strategia aziendale nel percorso di decarbonizzazione presentata alla Strategy nel febbraio 2020. Il crescente ruolo del gas a scapito del carbone, l'incremento della efficienza delle operazioni e le azioni di flaring down e lo sviluppo delle rinnovabili sono le attività chiave da affiancare a carbon capture and sequestration e forestry nella prossima decade per una rapida riduzione dell'impatto carbonico.

La strategia di Eni è stata anche confrontata con quella dei peers sia in termini di leve industriali che di comunicazione.

Ulteriori temi di discussione hanno riguardato i trend del mercato del petrolio e del gas, l'evoluzione dell'offerta di tight oil ed il rischio relativo alla carenza di investimenti. Infine, sono state dibattute le caratteristiche del mercato energetico italiano ed europeo e l'evoluzione delle policy in corso con particolare focus sul mercato elettrico, delle rinnovabili e del gas.

## Direttori Generali

Ai sensi dell'art. 24.1 dello Statuto, il Consiglio di Amministrazione può nominare uno o più Direttori Generali (Chief Operating Officer), definendone i relativi poteri, su proposta dell'Amministratore Delegato, d'intesa col Presidente, previo accertamento del possesso dei requisiti di onorabilità normativamente prescritti. Il Consiglio valuta periodicamente l'onorabilità dei Direttori Generali. Il difetto dei requisiti determina la decadenza dalla carica. I Direttori Generali devono altresì rispettare quanto stabilito dal Consiglio di Amministrazione in ordine al cumulo degli incarichi, con riferimento alla disciplina prevista per l'Amministratore Delegato<sup>129</sup>.

Con delibera del 28 maggio 2014 (con decorrenza 1° luglio 2014) il Consiglio di Amministrazione ha definito la nuova organizzazione di Eni SpA, superando il modello divisionale fino ad allora esistente che prevedeva Direttori Generali responsabili di Divisioni operative di Eni. Di conseguenza, non sono stati più nominati Direttori Generali<sup>130</sup>.

## Collegio Sindacale<sup>131</sup>

### Compiti

Il Collegio Sindacale, ai sensi del Testo Unico della Finanza, vigila:

- sull'osservanza della legge e dello Statuto;
- sul rispetto dei principi di corretta amministrazione;
- sull'adeguatezza della struttura organizzativa della Società per gli aspetti di competenza, del sistema di controllo interno e del sistema amministrativo-contabile, nonché sull'affidabilità di quest'ultimo nel rappresentare correttamente i fatti di gestione;

[129] Ad eccezione delle previsioni sul divieto di "cross-directorship".

[130] L'Amministratore Delegato continua ad essere anche Direttore Generale.

[131] Informazione resa ai sensi dell'art. 123-bis, secondo comma, lettera d) del Testo Unico della Finanza.

- sulle modalità di concreta attuazione delle regole di governo societario previste dal Codice di Autodisciplina cui la Società aderisce;
- sull'adeguatezza delle disposizioni impartite dalla Società alle società controllate per garantire il corretto adempimento degli obblighi informativi previsti dalla legge.

Inoltre, ai sensi dell'art. 19<sup>132</sup> del decreto legislativo n. 39/2010 (di seguito "D.Lgs. n. 39/2010"), il Collegio Sindacale, in qualità di "Comitato per il controllo interno e la revisione contabile"<sup>133</sup> (di seguito anche "CCIRC"), è incaricato di:

- informare il Consiglio di Amministrazione dell'esito della revisione legale, trasmettendo ad esso la relazione predisposta da parte della Società di revisione (cd. relazione aggiuntiva)<sup>134</sup> corredata da eventuali osservazioni;
- monitorare il processo di informativa finanziaria e presentare le raccomandazioni o le proposte volte a garantirne l'integrità;
- controllare l'efficacia dei sistemi di controllo interno della qualità e di gestione del rischio dell'impresa e della revisione interna, per quanto attiene l'informativa finanziaria di Eni, senza violarne l'indipendenza;
- monitorare la revisione legale del bilancio d'esercizio e del bilancio consolidato, anche tenendo conto di eventuali risultati e conclusioni dei controlli di qualità svolti dalla Consob;
- verificare e monitorare l'indipendenza della Società di revisione in particolare per quanto concerne l'adeguatezza della prestazione di servizi diversi dalla revisione<sup>135</sup>;
- essere responsabile della procedura per la selezione dei revisori legali o delle Società di revisione legale, raccomandando all'Assemblea dei soci, ad esito della selezione, i revisori legali o le imprese di revisione legale per il conferimento dell'incarico<sup>136</sup>.

L'esito dell'attività di vigilanza svolta da parte del Collegio Sindacale è riportato nella Relazione all'Assemblea predisposta ai sensi dell'art. 153 del Testo Unico della Finanza e allegato alla documentazione di bilancio.

In tale Relazione il Collegio riferisce altresì sull'attività di vigilanza svolta in ordine alla conformità delle procedure adottate da Eni ai principi indicati da Consob in materia di parti correlate<sup>137</sup>, nonché sulla loro osservanza sulla base delle informative ricevute.

Il 22 marzo 2005 il Consiglio di Amministrazione, avvalendosi della facoltà concessa dalla Stock Exchange Commission (SEC) agli emittenti esteri quotati nei mercati regolamentati statunitensi, ha individuato nel Collegio Sindacale l'organo che dal 1° giugno 2005 svolge, nei limiti consentiti dalla normativa italiana, le funzioni attribuite all'Audit Committee di tali emittenti esteri dal Sarbanes-Oxley Act e dalla normativa SEC.

A tal fine il Collegio svolge le attività di supervisione sull'operato della Società di revisione incaricata della revisione legale dei conti e della fornitura di servizi di consulenza, di altre revisioni o attestazioni. In tale ambito le attività del Collegio come Audit Committee sono coerenti con i compiti attribuiti dalla nuova normativa in materia di revisione legale sopra citata; in particolare il Collegio:

- valuta le offerte delle Società di revisione per l'affidamento dell'incarico di revisione legale dei conti e formula all'Assemblea la proposta motivata in merito alla nomina, o revoca, della Società di revisione;
- approva le procedure per la preventiva autorizzazione dei servizi non-audit ammissibili e valuta le richieste di avvalersi della Società di revisione per servizi non-audit ammissibili<sup>138</sup>;

[132] Come aggiornato dal D.Lgs. n. 135/2016 che ha recepito la Direttiva 2014/56/UE in materia di revisione legale.

[133] Le funzioni attribuite dal decreto al "Comitato per il controllo interno e la revisione contabile" sono coerenti e si pongono in una linea di sostanziale continuità rispetto ai compiti già affidati al Collegio Sindacale di Eni, soprattutto in considerazione delle sue attribuzioni quale Audit Committee ai sensi della normativa statunitense "Sarbanes-Oxley Act" (cui, di seguito, è dato maggior dettaglio).

[134] Cfr. art. 11 del Regolamento europeo 537/2014 in materia di revisione legale (di seguito anche "Regolamento europeo in materia di revisione legale").

[135] Cfr. artt. 10, 10-bis, 10-ter, 10-quater e 17 del D.Lgs. n. 39/2010 e artt. 5 e 6 del Regolamento europeo in materia di revisione legale.

[136] Cfr. art. 16 del Regolamento europeo in materia di revisione legale. Il Collegio Sindacale in qualità di CCIRC presenta una raccomandazione motivata che contiene quanto meno due possibili alternative di conferimento ed esprime una preferenza debitamente giustificata per una delle due.

[137] L'attività di vigilanza demandata al Collegio Sindacale è disciplinata dall'art. 2391-bis del Codice Civile, dall'art. 4 comma 6 del Regolamento Consob Parti Correlate, nonché dalla normativa interna in materia, cui è dedicato un paragrafo specifico nell'ambito del capitolo "Sistema di Controllo Interno e di Gestione dei Rischi" della presente Relazione.

[138] Secondo quanto previsto dal Regolamento Europeo in materia di revisione legale, servizi diversi dalla revisione contabile, ammessi dalla normativa in materia, possono essere assegnati previa approvazione da parte del CCIRC.

Il Collegio Sindacale quale Comitato per il controllo interno e la revisione contabile

Le attività del Collegio Sindacale quale Audit Committee ai sensi della normativa statunitense

- esamina le comunicazioni periodiche della Società di revisione relative: a) ai criteri e alle prassi contabili critici da utilizzare; b) ai trattamenti contabili alternativi previsti dai principi contabili generalmente accettati analizzati con il management, le conseguenze dell'utilizzo di tali trattamenti alternativi e delle relative informazioni, nonché i trattamenti considerati preferibili dal revisore; c) a ogni altra rilevante comunicazione scritta intrattenuta dal revisore con il management;
- formula raccomandazioni al Consiglio di Amministrazione in merito alla risoluzione delle controversie tra il management e la Società di revisione concernenti l'informativa finanziaria.

Inoltre, il Collegio quale Audit Committee:

- esamina le segnalazioni dell'Amministratore Delegato e del Chief Financial Officer (CFO) relative (i) a ogni significativo punto di debolezza nella progettazione o nell'esecuzione dei controlli interni che sia ragionevolmente in grado di incidere negativamente sulla capacità di registrare, elaborare, riassumere e divulgare informazioni finanziarie e le carenze rilevanti nei controlli interni; (ii) a qualsiasi frode che abbia coinvolto il personale dirigente o le posizioni rilevanti nell'ambito del sistema di controllo interno;
- approva le procedure concernenti: a) la ricezione, l'archiviazione e il trattamento delle segnalazioni ricevute dalla Società riguardanti tematiche contabili, di sistema di controllo interno contabile o di revisione legale dei conti; b) l'invio confidenziale o anonimo da parte di chiunque, inclusi i dipendenti della Società, di segnalazioni riguardanti tematiche contabili o di revisione discutibili (cd. whistleblowing). Il Collegio Sindacale, in veste di Audit Committee, ha quindi approvato la procedura "Segnalazioni anche anonime ricevute da Eni SpA e da società controllate in Italia e all'estero"<sup>139</sup> (da ultimo, il 4 aprile 2019). La procedura, il cui assetto è stato valutato già in passato conforme alle best practice da consulenti esterni indipendenti, fa parte degli Strumenti Normativi Anti-Corruzione di Eni previsti dalla Management System Guideline (di seguito "MSG") Anti-Corruzione e risponde agli adempimenti previsti dal Sarbanes Oxley Act del 2002, dal Modello di organizzazione, gestione e controllo ex D.Lgs. n. 231 del 2001 di Eni e dalla MSG Anti-Corruzione stessa.

Al Collegio sono, infine, attribuiti compiti specifici, fra l'altro, in materia di nomine e compensi. Tali compiti sono menzionati nella trattazione dei singoli argomenti della presente Relazione o di quella sulla Remunerazione.

Per ulteriori approfondimenti sul ruolo del Collegio Sindacale e sul coordinamento con gli altri organi e funzioni, si rinvia al capitolo "Sistema di Controllo Interno e Gestione dei Rischi" della presente Relazione.

Il 15 giugno 2005 il Collegio Sindacale ha approvato il regolamento sullo svolgimento delle funzioni ad esso attribuite ai sensi della citata normativa statunitense; il testo del regolamento è disponibile sul sito internet di Eni<sup>140</sup>.

## Composizione e nomina

Secondo le previsioni del Testo Unico della Finanza, il Collegio Sindacale si compone di un numero di membri effettivi non inferiore a tre e di supplenti non inferiore a due. Lo Statuto della Società prevede che il Collegio sia costituito da cinque Sindaci effettivi e due supplenti nominati dall'Assemblea per tre esercizi, rieleggibili al termine del mandato.

Analogamente a quanto previsto per il Consiglio di Amministrazione e conformemente alle disposizioni applicabili, lo Statuto prevede che i Sindaci siano nominati mediante voto di lista in cui i candidati sono elencati in numero progressivo; due Sindaci effettivi e un supplente sono scelti tra i candidati degli azionisti di minoranza.

Il Collegio Sindacale è composto da 5 Sindaci effettivi e 2 supplenti

2 Sindaci effettivi, tra cui il Presidente, sono designati dagli azionisti di minoranza

[139] Per maggiori approfondimenti si rinvia al paragrafo "Gestione delle segnalazioni anche anonime ricevute da Eni SpA e da società controllate in Italia e all'estero" della presente Relazione.

[140] Il Regolamento è stato successivamente modificato per tenere conto delle innovazioni normative e organizzative intercorse ed è disponibile all'indirizzo: [https://www.eni.com/it\\_IT/azienda/governance/collegio-sindacale.page](https://www.eni.com/it_IT/azienda/governance/collegio-sindacale.page)



Ai sensi dell'art. 28.2 dello Statuto, conformemente alle prescrizioni del Testo Unico della Finanza, l'Assemblea nomina Presidente del Collegio Sindacale uno dei candidati eletti tratti dalle liste diverse da quella che ha ottenuto la maggioranza dei voti.

In base a quanto disposto nello Statuto, per la presentazione, il deposito e la pubblicazione delle liste, si applicano le procedure descritte con riferimento al Consiglio di Amministrazione<sup>141</sup>, nonché le disposizioni emanate dalla Consob con proprio regolamento.

Le liste dei candidati si articolano in due sezioni: la prima riguarda i candidati alla carica di Sindaco effettivo, la seconda riguarda i candidati alla carica di Sindaco supplente. Almeno il primo dei candidati di ciascuna sezione deve essere iscritto nel registro dei revisori legali dei conti e avere esercitato l'attività di revisione legale dei conti per un periodo non inferiore a tre anni. Le liste sono corredate da:

(i) le informazioni relative all'identità del socio o dei soci che presentano la lista, con indicazione della percentuale di partecipazione complessivamente detenuta; (ii) le dichiarazioni dei soci diversi da quelli che detengono una partecipazione di controllo o di maggioranza relativa, attestante l'assenza di rapporti di collegamento con questi ultimi; (iii) un curriculum personale e professionale; (iv) le dichiarazioni, rese da ciascun candidato, attestanti il possesso dei requisiti prescritti dalla normativa vigente; (v) la dichiarazione di accettazione della candidatura; (vi) l'elenco degli incarichi rivestiti in altre società.

La procedura di nomina avviene secondo le modalità già descritte con riferimento al Consiglio di Amministrazione, anche con riferimento ai criteri per l'individuazione del candidato da eleggere in caso di parità di voti ottenuti dalle liste e di ripartizione proporzionale dei posti (rispettivamente, art. 144-sexies, commi 9 e 10, Regolamento Emittenti Consob).

#### La procedura di nomina

La procedura del voto di lista si applica solo in caso di rinnovo dell'intero Collegio Sindacale.

In caso di sostituzione di un Sindaco tratto dalla lista che ha ottenuto la maggioranza dei voti, subentra il Sindaco supplente tratto dalla stessa lista; in caso di sostituzione di un Sindaco tratto dalle altre liste, subentra il Sindaco supplente tratto da tali liste.

Anche con riferimento alla composizione e nomina del Collegio Sindacale, come nel caso del Consiglio di Amministrazione, l'Assemblea Straordinaria dell'8 maggio 2012 ha introdotto nello Statuto della Società le nuove disposizioni finalizzate ad assicurare l'equilibrata rappresentanza dei generi nella composizione degli organi di amministrazione e di controllo delle società quotate, in sede di rinnovo e di sostituzione in corso di mandato, che trovano applicazione ai primi tre rinnovi successivi al 12 agosto 2012.

Lo Statuto di Eni<sup>142</sup> è stato modificato con delibera del Consiglio di Amministrazione del 27 febbraio 2020 per specificare, con riferimento alla nomina del Collegio Sindacale, la nuova quota da riservare al genere meno rappresentato pari a due Sindaci effettivi ed eliminare le disposizioni statutarie ormai superate dalle nuove previsioni normative e, in particolare l'ipotesi in cui il numero dei rappresentanti del genere meno rappresentato in Collegio Sindacale deve essere, per legge, almeno pari a uno (art. 28.2).

Con particolare riferimento alla sostituzione dei Sindaci, lo Statuto prevede che, se con il subentro dei supplenti non si rispetta la normativa sull'equilibrio tra i generi, l'Assemblea deve essere convocata al più presto per le relative decisioni<sup>143</sup>.

[141] Cfr. paragrafo "Nomina" del capitolo "Consiglio di Amministrazione" della presente Relazione.

[142] Cfr. artt. 28 e 34 dello Statuto della Società. Le disposizioni finalizzate a garantire il rispetto della normativa vigente in materia di equilibrio tra i generi trovano applicazione per sei mandati consecutivi del Collegio Sindacale a decorrere dal primo rinnovo successivo al 1° gennaio 2020.

[143] Per maggiori dettagli si rinvia al capitolo "Politiche in materia di diversità ed equilibrio fra i generi nella composizione degli organi sociali" della presente Relazione.

### I Sindaci nominati dall'Assemblea 2017

Il 13 aprile 2017 l'Assemblea ha nominato Sindaci, per la durata di tre esercizi e comunque fino alla data dell'Assemblea che sarà convocata per l'approvazione del bilancio dell'esercizio 2019: Rosalba Casiraghi (Presidente), Enrico Maria Bignami, Paola Camagni, Andrea Parolini e Marco Seracini, Sindaci effettivi; Stefania Bettoni e Claudia Mezzabotta, Sindaci supplenti. Paola Camagni, Andrea Parolini, Marco Seracini (Sindaci effettivi) e Stefania Bettoni (Sindaco supplente) sono stati eletti dalla lista presentata dal Ministero dell'Economia e delle Finanze<sup>144</sup>, allora titolare, in via diretta, del 4,34% del capitale sociale e votata dalla maggioranza del capitale rappresentato in Assemblea (ossia l'85,64% circa), pari al 53,88% circa dell'intero capitale sociale (ha partecipato al voto circa il 62,92% del capitale sociale).

Rosalba Casiraghi, Enrico Maria Bignami (Sindaci effettivi) e Claudia Mezzabotta (Sindaco supplente) sono stati eletti dalla lista presentata da un raggruppamento di azionisti formato da società di gestione del risparmio e da altri investitori<sup>145</sup>, allora titolari, complessivamente, di circa l'1,7% del capitale sociale e votata dalla minoranza del capitale rappresentato in Assemblea (ossia il 14,25% circa), pari all'8,97% circa dell'intero capitale sociale (ha partecipato al voto circa il 62,92% del capitale sociale).

Rosalba Casiraghi, Sindaco effettivo indicato al primo posto nella lista di minoranza, è stata nominata Presidente del Collegio Sindacale con il voto favorevole di circa il 32,74% dell'intero capitale sociale, pari a circa il 99,47% delle azioni rappresentate in Assemblea (ha partecipato al voto circa il 32,92% del capitale sociale – costituito da azionisti diversi dal Ministero dell'Economia e delle Finanze e da Cassa Depositi e Prestiti SpA).

L'Assemblea ha determinato, altresì, il compenso lordo annuo spettante al Presidente del Collegio Sindacale e a ciascun Sindaco effettivo nella misura, rispettivamente, di 80.000 euro e di 70.000 euro, oltre al rimborso delle spese necessarie per lo svolgimento della funzione di Sindaco.



#### ROSALBA CASIRAGHI

Anno di nascita: 1950

Ruolo: Presidente

In carica da: aprile 2017

Lista di provenienza: minoranza (Investitori Istituzionali italiani ed esteri)

È revisore legale. Attualmente è Sindaco effettivo di Whirlpool EMEA, di Whirlpool Italia Holding Srl e della Società per azioni Esercizi Aeroportuali S.E.A. È Presidente di Illimity Bank e Consigliere di Luisa Spagnoli, di SPA.PI SpA e di S.P.A.I.M Srl. È revisore della Fondazione Telecom e della Fondazione Istituto Sacra Famiglia ONLUS.

#### Esperienze

Ha iniziato la sua carriera lavorativa alla Carrier (Gruppo Utc) al controllo di gestione diventandone il responsabile. Poi dirigente, in qualità di Direttore Finanziario, della società di distribuzione in Italia della Yamaha Motors co. Dopo queste esperienze ha intrapreso attività imprenditoriali e professionali assumendo incarichi di amministratore e sindaco in società industriali e finanziarie. Dal 1986 al 2000 è stata Consigliere di Gpf&Associati, istituto di ricerche di mercato. Dal 1994 al 2001 è stata componente del Comitato per la Privatizzazione del Ministero del Tesoro (Comitato Draghi). Dal 1999 al 2003 è stata Sindaco effettivo di Pirelli. Dal 2001 al 2003 è stata Consigliere di Banca Primavera (oggi Banca Generali). Dal 2003 al 2006 è stata Sindaco effettivo di Telecom Italia. Dal 2005 al 2006 è stata Sindaco effettivo di Banca Intesa. Dal 2007 al 2013 è stata Presidente di Ncdcommunity (associazione degli amministratori non esecutivi e indipendenti). Dal 2007 al 2016 è stata Consigliere di Sorveglianza di Banca Intesa Sanpaolo. Dal 2008 al 2012 è stata Sindaco di Industrie De Nora. Dal 2008 al 2013 è stata Presidente del Collegio Sindacale di Banca Cr Firenze. Dal 2009 al 2012 è stata Consigliere di Alto Partners Sgr. Dal 2009 al 2014 è stata Consigliere di NH Hotels SA. Dal 2012 al 2016 è stata Consigliere dell'Università degli Studi di Milano. Dal 2012 al 2015

[144] La lista presentata dal Ministero dell'Economia e delle Finanze era così composta: Paola Camagni, Andrea Parolini e Marco Seracini candidati alla carica di Sindaci Effettivi; Stefania Bettoni e Stefano Sarubbi, candidati alla carica di Sindaci Supplenti.

[145] La lista presentata dagli investitori istituzionali era così composta: Rosalba Casiraghi ed Enrico Maria Bignami, candidati alla carica di Sindaci Effettivi; Claudia Mezzabotta, candidata alla carica di Sindaco Supplente.

è stata Presidente del Collegio Sindacale di NPL Non Performing Loans. Dal 2013 al 2015 è stata Presidente del Collegio Sindacale di Telecom Media. Dal 2014 al 2017 è stata Sindaco effettivo di Fabbrica Italiana Lapis F.I.L.A. Dal 2014 al 2017 è stata Sindaco effettivo di Persidera (gruppo TIM). Dal 2016 al 2017 è stata Presidente del Collegio Sindacale di Banca Popolare di Vicenza (Fondo Atlante). È stata Presidente del Collegio Sindacale di Nuovo Trasporto Viaggiatori (Italo) dal 2014 al 2018. È stata Consigliere di FSI SGR dal 2016 al 2019. Collabora con la stampa economica, in particolare per molti anni ha svolto consulenza tecnica su temi economici e finanziari per Il Corriere della Sera, Il Mondo e L'Espresso. In questi anni ha collaborato alla pubblicazione di vari volumi in tema di sistemi dei controlli e in materia di Corporate Governance. È laureata in Economia Aziendale presso l'Università Luigi Bocconi di Milano.



#### ENRICO MARIA BIGNAMI

Anno di nascita: 1957

Ruolo: Sindaco effettivo

In carica da: aprile 2017

Lista di provenienza: minoranza (Investitori Istituzionali italiani ed esteri)

È Dottore Commercialista e revisore legale. È socio fondatore e managing partner di Bignami Associati consulenza aziendale societaria tributaria. Attualmente, tra le altre, è Lead Independent Director, membro del Comitato strategico e del Comitato nomine e remunerazioni di Inwit SpA, membro dell'Organismo di Vigilanza D.Lgs. 231/01 di Luxottica Group SpA, Amministratore non esecutivo e indipendente di Masi Agricola SpA. Tra le non quotate, è Presidente del Collegio Sindacale di Luisa Spagnoli SpA, Aon Benfield Italia SpA, Carcano Antonio SpA, Sindaco effettivo di Butangas SpA (e di altre società del gruppo), Presidente dell'Organismo di Vigilanza D.Lgs. 231/01 di FSI SGR SpA e membro dell'Organismo di Vigilanza dell'Università Bocconi. È membro del Consiglio Direttivo della LILT - Lega per la lotta contro i tumori, sezione provinciale di Milano. È membro del Comitato Direttivo di Nedcommunity, l'associazione degli amministratori non esecutivi e indipendenti; ne coordina il Reflection Group che ha emanato i "Principi di Corporate Governance delle PMI non quotate"; è membro di altro Reflection Group che ha pubblicato "Risk governance e obiettivi strategici d'impresa: punti di attenzione per il Comitato Controllo e Rischi a supporto del CdA".

#### Esperienze

Ha esperienza consolidata nell'advising, in particolare nell'ambito della governance e dell'analisi strategica, e nel supporto nelle operazioni di sviluppo e di turnaround; nell'assunzione di incarichi di amministrazione e controllo di società, anche quotate e appartenenti a gruppi multinazionali; nell'amministrazione e liquidazione di aziende; nella consulenza tributaria. È stato Presidente del Collegio Sindacale di Telecom Italia SpA, Exor SpA, Inwit SpA, Biancamano SpA, RCS Sport SpA, Brandt Italia SpA; liquidatore di HDC SpA e di Dynamis Equity Partners SpA; Sindaco di So.Ge.Mi. SpA. In Telecom Italia e in Inwit è stato anche incaricato dell'attività di Organismo di Vigilanza D.Lgs. 231/01. Ha contribuito alla stesura del Codice di Autodisciplina delle Società Quotate del 2011. È relatore ai corsi di induction per amministratori indipendenti e sindaci di società quotate, organizzati da Assogestioni e Assonime, al TEB (The Effective Board) di Nedcommunity su temi di architettura e funzionamento dei sistemi di controllo interno, control governance e sul collegio sindacale. È relatore a convegni e workshop su temi diversi, tra cui: imprese costruite per durare; la governance, e il sistema di controlli nelle società quotate e non; governance e organizzazione nel restructuring; internal audit e rischi; il ruolo strategico, le funzioni e le responsabilità del collegio sindacale, il funzionamento dell'organismo di vigilanza D.Lgs. 231/01. Ha scritto articoli e interventi in tema di governance su la Rivista dei Dottori Commercialisti, l'Impresa e HBR Harvard Business Review. È laureato con il massimo dei voti in Economia Aziendale – specializzazione in libera professione di dottore commercialista – presso l'Università L. Bocconi di Milano.

**PAOLA CAMAGNI**

Anno di nascita: 1970

Ruolo: Sindaco effettivo

In carica da: maggio 2014

Lista di provenienza: maggioranza (Ministero dell'Economia e delle Finanze)

È Dottore Commercialista, iscritta all'albo di Milano, e Revisore Legale. È Fondatrice e Managing Partner dello Studio Tributario Camagni e Associati di Milano, costituito nel 2013. Presidente del Collegio Sindacale di Agenzia Giornalistica Italia SpA - Gruppo Eni, di Mozambique Rovuma Venture SpA – partecipata da Eni – e di Capitoloventidue SpA, nonché Sindaco Effettivo di Eni Rewind SpA - Gruppo Eni, Eni Angola SpA - Gruppo Eni, CNP Unicredit Vita SpA e Oracle Italia Srl. È amministratore indipendente di Cellularline SpA e componente dell'Organismo di Vigilanza D.Lgs. 231/01 di CNP Unicredit Vita SpA. Autrice per il "Sole 24 ore" – parte norme e tributi – su tematiche fiscali.

**Esperienze**

Ha maturato una ventennale esperienza quale Sindaco e Consigliere di amministrazione in società appartenenti a gruppi multinazionali e quotate. È stata docente a contratto presso l'Università Luigi Bocconi di Milano per Diritto tributario – reddito d'impresa. Nel 2015 e 2016 ha collaborato quale "Esperta per le politiche fiscali ed economiche" al tavolo tecnico della Presidenza del Consiglio. È stata partner dello Studio Tributario e Societario associato al network Deloitte, dove ha prestato la sua attività dal 2000 al 2013; in precedenza è stata consulente fiscale presso lo Studio Tributario Deiore e lo Studio Legale e Tributario Ernst & Young di Milano. È stata relatrice del "Master in Real Estate" tenuto presso la SDA Bocconi di Milano edizione 2011/2012 e 2012/2013. Si è laureata a pieni voti in Economia e Commercio presso l'Università L. Bocconi di Milano e presso la medesima Università ha conseguito il master in Diritto Tributario Internazionale.

**ANDREA PAROLINI**

Anno di nascita: 1967

Ruolo: Sindaco effettivo

In carica da: aprile 2017

Lista di provenienza: maggioranza (Ministero dell'Economia e delle Finanze)

È Dottore Commercialista e Revisore Legale. È partner di Maisto e Associati dal 2007. È Professore a contratto di Diritto Tributario presso l'Università Cattolica – Facoltà di Economia (sede di Piacenza) – Titolare dei corsi di Diritto tributario dell'impresa ed European Economic Law. Dal 2012 è componente del VAT Expert Group istituito dalla Commissione Europea. È membro del VAT Club e dell'EU Tax Law Group.

**Esperienze**

Dal 2014 al 2016 è stato Consigliere giuridico-economico nell'ambito dell'Ufficio di diretta collaborazione del Presidente del Consiglio dei Ministri. Dal 2015 al 2016 è stato coordinatore del Gruppo "Tassazione" nell'ambito dei lavori coordinati dalla Vicesegreteria della Presidenza del Consiglio dei Ministri sull'economia digitale. È autore di numerose pubblicazioni in materia tributaria e relatore in convegni in materia di IVA, fiscalità nazionale, internazionale e comunitaria. È autore per Il Sole 24 Ore su temi IVA. È laureato in Scienze Economiche e Bancarie presso l'Università Cattolica del Sacro Cuore di Milano e ha conseguito il Master in Diritto Tributario Internazionale presso l'Università di Leiden.



### MARCO SERACINI

Anno di nascita: 1957

Ruolo: Sindaco effettivo

In carica da: maggio 2014

Lista di provenienza: maggioranza (Ministero dell'Economia e delle Finanze)

È Dottore Commercialista iscritto all'albo di Firenze e Revisore Legale. Laureato con lode in Economia e Commercio presso l'Università degli Studi di Firenze, è stato Cultore della materia presso il Dipartimento di Scienze Aziendali dell'Università degli Studi di Firenze, Facoltà di Economia e Commercio. È stato membro della Commissione Nazionale di Studio del CNDC su "Revisione degli Enti Locali e Municipalizzate". Docente in discipline tributarie ai master Altis 2015 e 2016 – Alta Scuola Impresa e Società – dell'Università Cattolica del Sacro Cuore di Milano e lecturer di Corporate Governance all'Università degli Studi di Firenze e all'Università Cattolica del Sacro Cuore di Milano. È membro del Comitato Scientifico del Centro Studi Economia Applicata (CSEA) dell'Università Cattolica del Sacro Cuore a Milano. È componente del Tavolo di lavoro in materia di revisione delle norme di comportamento del collegio sindacale di società quotate, istituito dal Consiglio Nazionale dei Dottori Commercialisti e degli Esperti Contabili. Dal 2014 membro del Gruppo di Studio – Area Diritto Societario – del Consiglio Nazionale dei Dottori Commercialisti e degli Esperti Contabili. È Consulente Tecnico del Tribunale di Firenze e iscritto all'Albo degli Amministratori Giudiziari. È socio fondatore e membro del Comitato Scientifico di Assobenefit (Associazione Nazionale per le Società Benefit), fondatore e membro del Consiglio Direttivo dell'Associazione "AICAS - Associazione Italiana Consiglieri di Amministrazione e Sindaci". Membro dell'Associazione Nedcommunity (associazione italiana degli amministratori non esecutivi e indipendenti). Attualmente è tra l'altro Presidente del Collegio Sindacale di Ing. Luigi Conti Vecchi SpA – Gruppo Eni e di Eni Angola SpA – Gruppo Eni. Sindaco effettivo di Trans Tunisia Pipeline Company SpA – Gruppo Eni, Eni Fuel SpA – Gruppo Eni, Immobiliare Novoli SpA, Sandonato Srl e Fondazione Stensen; Presidente del Collegio Sindacale di Fondazione Giovanni Paolo II e di Progetto Agata Smeralda; Sindaco effettivo di Associazione Polimoda. È ed è stato membro di organismi di Vigilanza ai sensi del D.Lgs. 231/2001.

### Esperienze

È ed è stato Presidente del Collegio Sindacale o Sindaco effettivo di numerose primarie società, anche quotate, nonché amministratore e revisore di società, Enti Pubblici e Fondazioni. Svolge e ha svolto attività professionale, pubblicazioni e convegnistica principalmente nei settori: Corporate Governance, mercati regolamentati, aziendale, societario, tributario, contrattuale, Organismi di Vigilanza, Enti pubblici, fallimentare e crisi di impresa, amministrazioni giudiziarie, non profit e volontariato.

## Professionalità, onorabilità e indipendenza, cause di ineleggibilità, incompatibilità e decadenza

Ai sensi del Testo Unico della Finanza, i Sindaci devono possedere specifici requisiti di indipendenza, nonché i requisiti di professionalità e onorabilità stabiliti con regolamento del Ministro della Giustizia di concerto con il Ministro dell'Economia e delle Finanze<sup>146</sup>. Inoltre, il Codice di Autodisciplina raccomanda che i Sindaci siano scelti fra persone che possono essere qualificate come indipendenti anche in base ai criteri previsti dal Codice stesso<sup>147</sup>. La verifica sul rispetto di tali criteri da parte dei Sindaci è rimessa al Collegio Sindacale.

Per quanto riguarda i requisiti di professionalità, l'art. 28 dello Statuto precisa, come richiede il citato regolamento ministeriale, che i requisiti possono maturarsi anche attraverso esperienze (di almeno un triennio) professionali o di insegnamento nelle materie del diritto commerciale, dell'economia aziendale e della finanza aziendale, ovvero anche attraverso l'esercizio (sempre per almeno un triennio) di funzioni dirigenziali nei settori ingegneristico e geologico.

[146] "Regolamento recante norme per la fissazione dei requisiti di professionalità e onorabilità dei membri del Collegio Sindacale delle società quotate da emanare in base all'art. 148 del D.Lgs. 24 febbraio 1998, n. 58" di cui al decreto 30 marzo 2000, n. 162.

[147] I requisiti di indipendenza previsti dal Codice di Autodisciplina per gli Amministratori sono descritti nei paragrafi della Relazione dedicati alle raccomandazioni del Codice stesso, alle scelte di governance deliberate dal Consiglio di Amministrazione di Eni e ai requisiti degli Amministratori. Con riferimento alle scelte di governance di Eni in materia, il Collegio Sindacale ha ritenuto che il limite del 30% individuato dal Consiglio quale remunerazione aggiuntiva che può compromettere l'indipendenza (con riferimento all'art. 3.C.1, lettera d) del Codice) per i Sindaci non comprende gli eventuali compensi ricevuti per incarichi in organi di controllo di società controllate da Eni, tenuto conto della Raccomandazione Consob del 1997 sul "Sindaco di gruppo". Di tale scelta è data evidenza nel testo del Codice di Autodisciplina pubblicato sul sito internet della Società.

I requisiti di legge  
e di autodisciplina

### Le verifiche periodiche dei requisiti

I Sindaci in carica sono inoltre tutti iscritti nel registro dei revisori contabili.

I Sindaci in carica hanno effettuato per la prima volta, in occasione della nomina, le dichiarazioni relative al possesso dei requisiti di indipendenza, onorabilità e professionalità previsti dalle norme ad essi applicabili. Il Collegio Sindacale, dopo la nomina, ha verificato la sussistenza dei suddetti requisiti, anche con riferimento ai requisiti di indipendenza previsti dal Codice di Autodisciplina con riferimento agli Amministratori. Il Consiglio di Amministrazione ha effettuato le verifiche ad esso rimesse nella riunione del 13 aprile 2017.

Il Collegio ha confermato, da ultimo il 17 febbraio 2020, il permanere dei citati requisiti di indipendenza, anche in base ai criteri previsti dal Codice di Autodisciplina con riferimento agli Amministratori, e onorabilità in capo a tutti i suoi componenti. Il Consiglio di Amministrazione, da ultimo nella riunione del 27 febbraio 2020, ha effettuato le verifiche ad esso rimesse.

Il Collegio Sindacale, in qualità di Comitato per il Controllo Interno e la revisione contabile, nella riunione del 13 aprile 2017 e successivamente il 19 gennaio 2018, il 13 febbraio 2019 e 17 febbraio 2020 ha altresì valutato di possedere il requisito previsto dall'art. 19 del D.Lgs. n. 39/2010 come modificato dal D.Lgs. n. 135/2016, secondo cui "I membri del comitato per il controllo interno e la revisione contabile, nel loro complesso, sono competenti nel settore in cui opera l'ente sottoposto a revisione", ed ha verificato la sussistenza dei requisiti dei sindaci quali "Audit Committee financial experts", ai fini della legislazione statunitense.

Ai sensi della normativa vigente, infine, non possono assumere la carica di componente dell'organo di controllo di un emittente coloro i quali ricoprono la medesima carica in cinque emittenti. Salvo che ricoprano la carica di componente dell'organo di controllo in un solo emittente, essi possono rivestire altri incarichi di amministrazione e di controllo in società di capitali italiane entro i limiti fissati dalla Consob in materia, con proprio regolamento.

I Sindaci sono tenuti a comunicare gli incarichi assunti o cessati, con le modalità e i termini previsti dalla regolamentazione vigente, alla Consob, la quale pubblica le informazioni acquisite, rendendole disponibili nel proprio sito internet.

## Riunioni e funzionamento

### Le informative e la documentazione al Collegio

Ai Sindaci è fornita, contemporaneamente agli Amministratori, la documentazione sugli argomenti all'ordine del giorno del Consiglio ed è resa, ai sensi dello Statuto, informativa dal Consiglio di Amministrazione e dall'Amministratore Delegato, con periodicità almeno trimestrale e comunque in occasione delle riunioni del Consiglio stesso, sull'attività svolta e sulle operazioni di maggior rilievo economico, finanziario e patrimoniale effettuate dalla Società e dalle società controllate, nonché una completa informativa bimestrale sull'esecuzione delle operazioni con parti correlate di Eni e di quelle con interessi degli Amministratori e Sindaci in base a quanto previsto dalla procedura aziendale in materia di parti correlate<sup>148</sup>.

Ai sensi della citata procedura, inoltre, i Sindaci danno notizia al Consiglio di Amministrazione e agli altri Sindaci di ogni interesse che per conto proprio o di terzi abbiano in una determinata operazione della Società.

Il Regolamento del Collegio Sindacale in qualità di Audit Committee ai fini della normativa Sarbanes-Oxley Act è pubblicato sul sito web della Società.

Il Collegio Sindacale può riunirsi anche per video o teleconferenza.

Il Collegio Sindacale nel corso del 2019 si è riunito 23 volte. La durata media delle riunioni è stata di 4 ore e 8 minuti. Nel 2019, ha partecipato: (i) alle riunioni del Collegio, in media il 99% dei Sindaci; (ii) alle riunioni consiliari il 100% dei Sindaci<sup>149</sup>.

[148] Per maggiori dettagli si rinvia al paragrafo della Relazione specificamente dedicato all'argomento.

[149] Nel corso del 2019 il Sindaco Marco Seracini ha inoltre effettuato n. 4 attività individuali di controllo nell'ambito dell'esame dei report trimestrali predisposti ai sensi della normativa interna che disciplina il processo di ricezione analisi e trattamento delle segnalazioni inviate o trasmesse a Eni, anche in forma confidenziale o anonima, relative a problematiche di controllo interno e di gestione dei rischi, informativa finanziaria, responsabilità amministrativa della Società, frodi o altre materie (cd. whistleblowing).

Inoltre, nel corso del 2019, la Presidente del Collegio o un Sindaco dalla stessa delegato, o – relativamente a taluni argomenti – l'intero Collegio Sindacale hanno partecipato a tutte le riunioni del Comitato Controllo e Rischi e alle riunioni degli altri Comitati del Consiglio di Amministrazione.

Nell'esercizio in corso, alla data del 27 febbraio 2020, si sono tenute 4 riunioni. Entro la fine dell'esercizio sono previste altre 14 riunioni.

Con riferimento alle attività di Board Induction, la Presidente del Consiglio di Amministrazione ha curato l'estensione ai Sindaci dell'invito alle iniziative formative dedicate al Consiglio, cui il Collegio ha sempre aderito. Per maggiori informazioni sulla Board Induction, si rinvia al paragrafo "Formazione del Consiglio di Amministrazione".

Nelle tabelle allegata alla presente Relazione sono riportati i dati relativi alla partecipazione di ciascun Sindaco alle riunioni del Collegio Sindacale e del Consiglio di Amministrazione.

## Autovalutazione e Orientamento agli azionisti sulla composizione del Collegio Sindacale

### Autovalutazione relativa all'esercizio 2019

Come già avvenuto per gli esercizi precedenti e secondo quanto previsto dalle Norme di Comportamento del Collegio Sindacale emanate dal Consiglio Nazionale dei Dottori Commercialisti e degli Esperti Contabili, il Collegio Sindacale ha condotto un processo di autovalutazione della propria composizione e del proprio operato.

Tale processo, realizzato con il supporto di un consulente esterno (Egon Zehnder) per rafforzarne l'obiettività, ha confermato l'esito positivo del processo di autovalutazione espresso per l'esercizio precedente circa l'efficacia e l'efficienza dell'azione del Collegio grazie anche alla fluida interazione con il Consiglio, i Comitati endoconsiliari e i Collegi Sindacali delle società controllate. Hanno inoltre contribuito all'efficacia dell'azione del Collegio le iniziative di conoscenza dei singoli business avviate dalla Società.

Il Collegio ha altresì svolto i compiti che allo stesso competono quale Comitato per il controllo interno e la revisione contabile e in particolare le specifiche funzioni di controllo e monitoraggio in tema di informativa finanziaria e revisione legale previste a partire dall'esercizio 2017 dall'art. 19 del D.Lgs. 27 gennaio 2010, n. 39, così come modificato dal D.Lgs. 17 luglio 2016, n. 135. Nell'ambito del processo di autovalutazione sono state altresì ripercorse e valutate positivamente le attività svolte in tale ruolo.

### Orientamento agli azionisti sulla composizione del Collegio Sindacale

L'Assemblea dei soci convocata per il 13 maggio 2020 provvederà al rinnovo, oltreché del Consiglio di Amministrazione, anche del Collegio Sindacale. Pertanto, quest'ultimo, giunto alla fine del mandato, ha messo a disposizione degli Azionisti, traendola dalla propria esperienza e dagli esiti dell'autovalutazione, una sintesi delle competenze e delle professionalità, ulteriori a quelle normativamente previste, che più hanno contribuito all'efficiente ed efficace funzionamento del Collegio.

L'orientamento, di seguito riportato, è stato pubblicato sul sito della società in data 2 marzo 2020.

Va innanzitutto sottolineato che caratteristica peculiare di Eni è la quotazione della Società al New York Stock Exchange che comporta per il Collegio stesso l'assunzione del ruolo e dei compiti dell'Audit Committee come previsto dalla normativa SEC ed il Sarbanes-Oxley Act che richiedono l'adempimento di funzioni specifiche ulteriori a quelle previste dalla normativa vigente per le emittenti quotate sul mercato italiano.

Nel corso del triennio le funzioni richieste al Collegio sono state ampliate dall'entrata in vigore della riforma della disciplina della revisione legale attuata a livello europeo che ha attribuito all'organo di controllo ulteriori attività informative e di monitoraggio.

L'autovalutazione  
del Collegio Sindacale

L'orientamento agli azionisti

Altresì l'introduzione della normativa in tema di informativa non finanziaria ha contemplato aggiuntive attività di vigilanza sull'osservanza della disposizione in materia.

Va infine ricordato che, anche nel prossimo triennio, il Collegio dovrà continuare il gravoso monitoraggio dei procedimenti avviati da autorità italiane ed estere che coinvolgono la società e alcuni suoi dirigenti. Il primo dato che l'attuale Collegio ha tratto dalla propria esperienza è la fondamentale importanza della disponibilità di un tempo adeguato da dedicare ad Eni per una efficace interpretazione del proprio ruolo. Rileva a questo proposito, oltre a quanto sopra evidenziato, la complessità del gruppo sia in termini di dislocazione geografica, sia in termini di aree di business.

Per attuare il monitoraggio del concreto funzionamento del sistema di controllo interno e di gestione dei rischi, in aggiunta ad una robusta programmazione dell'attività propria del Collegio, fondamentale diviene un'intensa attività di induction e la partecipazione ai diversi Comitati endoconsiliari, che consentono l'approfondimento dei temi e delle decisioni presentate più sinteticamente in Consiglio di Amministrazione.

La supervisione dell'informativa finanziaria e non finanziaria, richiesta al Collegio anche quale Audit Committee, richiede che le professionalità selezionate abbiano un'adeguata esperienza in società internazionali quotate di grandi dimensioni con una governance articolata ed una sensibilità ai temi posti dalla transizione energetica in corso.

Il Collegio Sindacale riconosce, inoltre, il valore della diversità nella propria composizione sia per quanto riguarda quella di genere, sia per quanto riguarda quella professionale, in relazione alla quale ricorda la prevalente importanza riconosciuta nello statuto della Società all'economia ed al diritto d'impresa. Anche per assicurare il requisito normativamente previsto secondo il quale la competenza nel settore in cui opera la società deve appartenere al Collegio nel suo complesso, va opportunamente salvaguardata la continuità delle competenze acquisite.

Il Collegio Sindacale ha infine individuato per il proprio efficiente ed efficace funzionamento un ulteriore essenziale requisito nella capacità di lavorare in squadra e di gestire le complessità in modo costruttivo ed equilibrato. A questo proposito determinante è la figura del Presidente la cui autorevolezza è essenziale sia per la creazione di uno spirito di coesione e collaborazione tra i componenti del Collegio, sia nell'interazione con gli altri Organi Sociali e con i soggetti aziendali in genere e, in particolare, quelli preposti alla gestione del sistema di controllo interno e di gestione dei rischi.

Come previsto dalle Norme di Comportamento del Collegio Sindacale di società quotate emesse dal Consiglio Nazionale dei Dottori Commercialisti e degli Esperti Contabili, il Collegio Sindacale ritiene opportuno, inoltre, fornire di seguito alcune indicazioni al fine di consentire agli Azionisti e ai candidati Sindaci di valutare l'adeguatezza del compenso proposto per la carica di Sindaco di Eni SpA, anche in relazione all'impegno richiesto per l'espletamento dell'incarico.

Nel corso del triennio 2017-2019 le riunioni svolte dal Collegio Sindacale, dal Consiglio di Amministrazione oltretutto le Assemblee degli azionisti sono state in totale 110. Il Collegio ha altresì partecipato nella sua interezza o per il tramite del Presidente o di suoi delegati, a tutte le riunioni del Comitato Controllo e Rischi, a tutte le riunioni degli altri Comitati del Consiglio di Amministrazione, incontrando periodicamente anche l'Organismo di Vigilanza, per ulteriori 138 riunioni. Va inoltre considerato il tempo dedicato alla preparazione delle riunioni, che contempla la preventiva analisi di copiosa documentazione, la successiva revisione dei voluminosi verbali, e i frequenti incontri informali.

Come suggerito dalle best practice, il raffronto con i compensi agli amministratori non esecutivi, inclusivi della remunerazione per la partecipazione ai comitati endoconsiliari, può essere un'utile indicazione per valutare l'adeguatezza della remunerazione onnicomprensiva dei componenti del Collegio.

In considerazione anche delle recenti normative che hanno ampliato in modo significativo compiti e conseguenti responsabilità del Collegio, del ruolo quale Audit Committee previsto dalla normativa SEC, dell'effort richiesto all'organo di controllo di Eni, sarebbe auspicabile che se ne tenesse conto nella valutazione dell'adeguatezza del compenso dei componenti del Collegio Sindacale.



## Sistema di Controllo Interno e di Gestione dei Rischi<sup>150</sup>

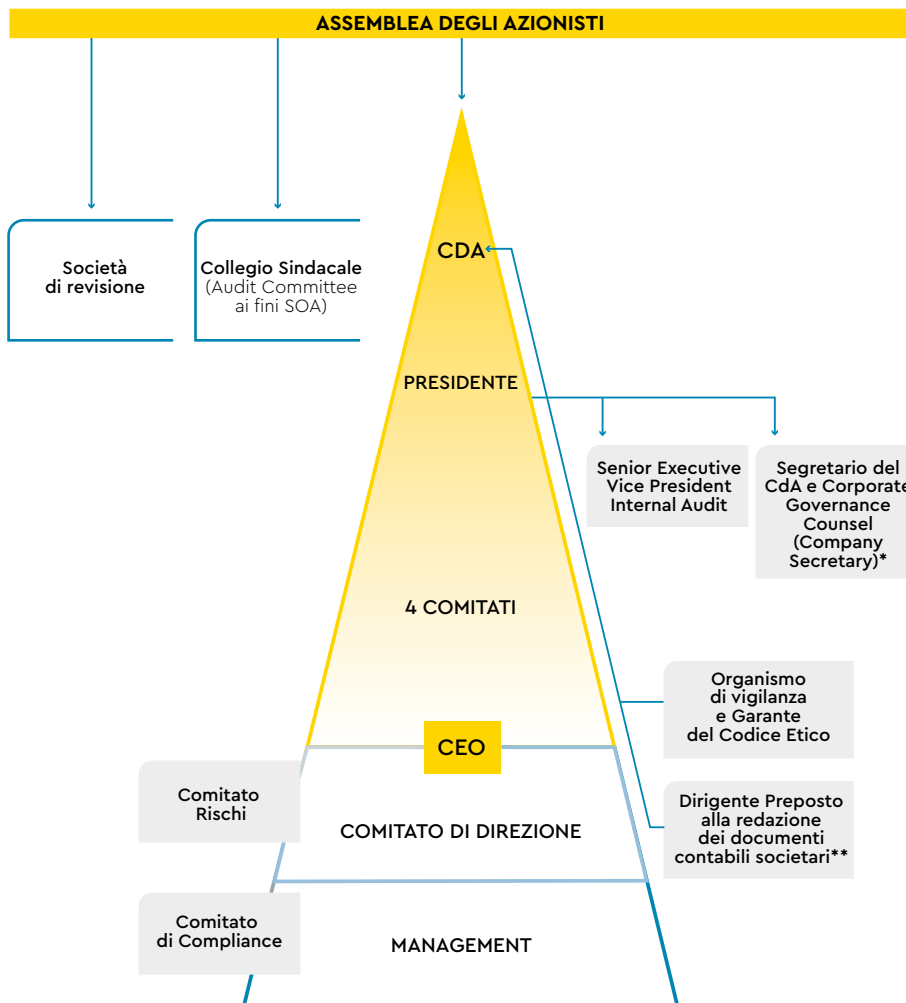

\* Anche Senior Executive Vice President Affari Societari e Governance.

\*\* Anche Chief Financial Officer.

Per promuovere e mantenere un adeguato Sistema di Controllo Interno e di Gestione dei Rischi (“SCI-GR”), Eni utilizza strumenti organizzativi, informativi e normativi che permettano di identificare, misurare, gestire e monitorare i principali rischi di Eni.

Questo sistema è integrato nell’assetto organizzativo, amministrativo e contabile e, più in generale, di governo societario e si fonda sulle raccomandazioni del Codice di Autodisciplina cui Eni aderisce, prendendo come riferimento i modelli e le best practice nazionali e internazionali, volti a consolidarne l’efficacia e l’efficienza complessiva, tenendo conto del carattere internazionale della Società.

In tale contesto, particolare attenzione è dedicata alla compliance che rappresenta per Eni un fattore fondamentale per tutelare la Società dai rischi, proteggerne il patrimonio e contribuire all’efficacia e all’efficienza di tutte le attività d’impresa. A tal fine, le regole di Eni sui singoli ambiti di compliance sono concepite in ottica “risk driven” e filtrate attraverso le best practice internazionali.

L’attenzione alla compliance

[150] Il presente capitolo è approvato dal Consiglio di Amministrazione, previo parere del Comitato Controllo e Rischi; il paragrafo “Principali caratteristiche del sistema di gestione dei rischi e di controllo interno in relazione al processo di informativa finanziaria (Management System Guideline Sistema di controllo interno Eni sull’informativa finanziaria)”, unitamente al paragrafo “Dirigente Preposto alla redazione dei documenti contabili societari”, è inoltre soggetto al giudizio della Società di revisione ai sensi dell’art. 123-bis, comma 4, del Testo Unico della Finanza.

### Le linee di indirizzo SCIGR approvate

#### Linee di indirizzo SCIGR e norma attuativa

Le "Linee di indirizzo sul Sistema di Controllo Interno e Gestione Rischi" approvate dal Consiglio di Amministrazione, su proposta del Comitato Controllo e Rischi e sentita la Presidente per la parte Internal Audit, danno attuazione al Codice di Autodisciplina e definiscono l'architettura del SCIGR, anche in termini di flussi informativi e modalità di attuazione, inderogabili per Eni SpA e per tutte le sue società controllate.

Le Linee di indirizzo disciplinano i principali ruoli e responsabilità aziendali in materia di SCIGR, prevedendo le modalità di interazione e coordinamento<sup>151</sup> fra i vari attori coinvolti, affinché ne sia massimizzata l'efficacia e l'efficienza, e riducendo eventuali duplicazioni di attività<sup>152</sup>.

Le Linee di indirizzo sono state modificate il 25 ottobre 2018<sup>153</sup> per recepire l'adeguamento di ruoli, responsabilità e flussi informativi in funzione del nuovo processo di Compliance Integrata.

La norma attuativa emanata dall'Amministratore Delegato, anch'essa modificata in data 26 ottobre 2018 per recepire le revisioni delle Linee di indirizzo, affiancandosi a quella in materia di Risk Management Integrato e quella di Compliance Integrata:

- rappresenta, sviluppa e attua in un modello integrato i diversi elementi, già esistenti, del SCIGR di Eni;
- fornisce a tutto il management di Eni un quadro di riferimento per attuare tale sistema;
- assicura al Consiglio con cadenza semestrale sul SCIGR, e trimestrale<sup>154</sup> sui rischi, una rappresentazione organica dei diversi elementi del sistema su cui basare le proprie decisioni.

### La valutazione del Consiglio sul SCIGR

Da ultimo, nella riunione del 27 febbraio 2020 il Consiglio di Amministrazione, viste le Relazioni del Dirigente Preposto alla redazione dei documenti contabili e CFO di Eni e del Comitato Controllo e Rischi, la Relazione sull'assetto organizzativo, per la parte relativa all'assetto organizzativo SCIGR, la Relazione sul rispetto dei limiti di rischio finanziario, la Relazione di Compliance Integrata e la Relazione sui rischi, sentito il parere del Comitato, ha valutato positivamente: (i) l'adeguatezza del Sistema di Controllo Interno e Gestione dei Rischi rispetto alle caratteristiche dell'impresa e al profilo di rischio assunto, la compatibilità con gli obiettivi aziendali nonché la sua efficacia; (ii) l'adeguatezza dei poteri e mezzi a disposizione del Dirigente Preposto alla redazione dei documenti contabili societari, nonché il rispetto delle procedure amministrative e contabili dallo stesso predisposte.

Di seguito si fornisce una descrizione di dettaglio dei ruoli e delle responsabilità degli attori del SCIGR di Eni, dei modelli di riferimento, dei flussi di reporting e delle valutazioni effettuate.

## Attori e compiti

### Consiglio di Amministrazione

Il Consiglio di Amministrazione di Eni SpA, esaminate le proposte e previo parere del Comitato Controllo e Rischi e sentita la Presidente per la parte relativa all'attività di Internal Audit, definisce le linee di indirizzo del SCIGR, in modo che i principali rischi afferenti alla Società e alle sue controllate risultino correttamente identificati, nonché adeguatamente misurati, gestiti e monitorati, determinando, inoltre, il grado di compatibilità di tali rischi con una gestione dell'impresa coerente con gli obiettivi strategici individuati. In particolare, il Consiglio fissa i limiti di rischio finanziario della Società.

A tal fine, il Consiglio:

- ha istituito al suo interno un Comitato Controllo e Rischi, con il compito di supportarlo nelle proprie valutazioni e decisioni relative al SCIGR, nonché in relazione all'approvazione delle relazioni finanziarie periodiche;

[151] Ai fini della disclosure richiesta dall'art. 7.C.1, lett. d) del Codice di Autodisciplina si può fare riferimento alle informazioni fornite diffusamente nella presente sezione della Relazione di governance.

[152] Art. 7.P.3 del Codice di Autodisciplina.

[153] Le Linee di indirizzo sul SCIGR erano state precedentemente emesse in data 14 marzo 2013, assorbendo le precedenti linee di indirizzo in materia di rischi che il Consiglio, previo parere del Comitato Controllo e Rischi, aveva approvato il 13 dicembre 2012.

[154] Con delibera del 9 maggio 2014, il Consiglio di Amministrazione ha stabilito di aumentare la frequenza dell'informativa sui rischi da semestrale a trimestrale.

### Ruolo del Consiglio sulla governance del SCIGR

- ha attribuito all'Amministratore Delegato, anche quale Amministratore incaricato del SCIGR, il compito di dare esecuzione alle linee di indirizzo e di sovrintendere al SCIGR;
- su proposta della Presidente d'intesa con l'Amministratore Delegato, previo parere favorevole del Comitato Controllo e Rischi e sentito il Collegio Sindacale: (i) ha nominato il Direttore Internal Audit, sentito anche il parere del Comitato per le Nomine; (ii) assicura che lo stesso sia dotato di risorse adeguate all'espletamento delle proprie responsabilità; e (iii) ne definisce la struttura di remunerazione coerentemente con le politiche aziendali.

### Attività del Consiglio di Amministrazione

Per svolgere le proprie attività di gestione e supervisione strategica, il Consiglio, previo parere del Comitato Controllo e Rischi:

- esamina i principali rischi aziendali, identificati tenendo conto delle caratteristiche delle attività svolte dalla Società e dalle sue controllate, sottoposti trimestralmente dall'Amministratore Delegato;
- valuta con cadenza semestrale, salvo eventi imprevisti che possono richiedere approfondimenti straordinari, l'adeguatezza del SCIGR rispetto alle caratteristiche dell'impresa e al profilo di rischio assunto, la compatibilità con gli obiettivi aziendali nonché la sua efficacia;
- vigila affinché il Dirigente Preposto alla redazione dei documenti contabili societari disponga di adeguati poteri e mezzi per l'esercizio dei compiti a lui attribuiti, nonché sul rispetto effettivo delle procedure amministrative e contabili;
- approva almeno annualmente, e da ultimo nella riunione del 16 gennaio 2020, il piano di lavoro ("Piano di Audit") predisposto dal Direttore Internal Audit, sentiti la Presidente del Consiglio di Amministrazione, l'Amministratore Delegato e il Collegio Sindacale, anche in quanto "Audit Committee" ai fini della legislazione statunitense; approva, inoltre, da ultimo nella riunione del 16 gennaio 2020, il budget Internal Audit, su proposta formulata dalla Presidente del Consiglio di Amministrazione, d'intesa con l'Amministratore Delegato, sentito il Collegio Sindacale<sup>155</sup>;
- valuta, sentito il Collegio Sindacale, i risultati esposti dal revisore legale nell'eventuale lettera di suggerimenti e nella relazione sulle questioni fondamentali emerse in sede di revisione legale. Nella riunione del 30 maggio 2019 il Consiglio, sentito il parere del Comitato Controllo e Rischi e sentito il Collegio Sindacale, ha condiviso i risultati esposti dal revisore legale nella lettera di suggerimenti relativa all'esercizio 2018.

Le valutazioni e le decisioni  
del Consiglio

### Presidente del Consiglio di Amministrazione

Nell'ambito del Consiglio, la Presidente, ferme le altre attribuzioni di legge, di statuto e derivanti dal sistema di governance della Società, ha un ruolo rilevante in relazione:

- alle proposte di nomina e revoca dei principali organi e organismi della Società e, in particolare, di quelli di controllo (Organismo di Vigilanza, Dirigente Preposto alla redazione dei documenti contabili societari, Responsabile Risk Management Integrato, Responsabile della Direzione Compliance Integrata e Direttore Internal Audit). In particolare, gestisce il rapporto gerarchico tra il Consiglio di Amministrazione e il Direttore Internal Audit<sup>156</sup>, sottopone al Consiglio<sup>157</sup>, d'intesa con l'Amministratore Delegato, le proposte di nomina, revoca e struttura di remunerazione del Direttore Internal Audit nonché la proposta di budget per assicurare l'adeguatezza delle risorse a questi assegnate per l'espletamento delle proprie responsabilità;
- alle principali norme che disciplinano le attività di Internal Audit (i) proponendone le linee di indirizzo al Consiglio di Amministrazione, d'intesa con l'Amministratore Delegato e sentito il Comitato Controllo e Rischi; e (ii) approvando la normativa interna ("Management System Guideline") relativa alle attività di Internal Audit, sentito l'Amministratore Delegato e il Comitato Controllo e Rischi. È inoltre sentita nell'approvazione delle Linee di indirizzo SCIGR per la parte relativa all'attività di Internal Audit;
- ai flussi informativi sulle attività della Direzione Internal Audit, ricevendo – contestualmente all'Amministratore Delegato, al Comitato Controllo e Rischi e al Collegio Sindacale – le risultanze di ciascun

Il ruolo del Presidente in materia  
di controlli interni

[155] In presenza di situazioni eccezionali e urgenti che richiedano la disponibilità di risorse eccedenti il budget, il Direttore Internal Audit informa la Presidente del Consiglio di Amministrazione che propone al Consiglio l'approvazione dell'"extra-budget", d'intesa con l'Amministratore Delegato, con parere favorevole del Comitato Controllo e Rischi e sentito il Collegio Sindacale.

[156] Fatta salva la dipendenza funzionale dello stesso Direttore dal Comitato Controllo e Rischi e dall'Amministratore Delegato, quale amministratore incaricato di sovrintendere al Sistema di Controllo Interno e di Gestione dei Rischi.

[157] Sulle proposte al Consiglio rilascia parere (favorevole) il Comitato Controllo e Rischi; il Consiglio delibera sentito il Collegio Sindacale. Con riferimento alla proposta di nomina e revoca si esprime anche il Comitato per le Nomine.

intervento di audit, le relazioni periodiche contenenti adeguate informazioni sull'attività della Direzione, sulle modalità con cui è condotta la gestione dei rischi, nonché sul rispetto dei piani definiti per il loro contenimento, oltre a specifiche relazioni, predisposte in caso di eventi di particolare rilevanza. La Presidente è, inoltre, informata, contestualmente al Presidente del Comitato Controllo e Rischi e al Presidente del Collegio Sindacale, qualora l'Amministratore Delegato richieda alla Direzione Internal Audit lo svolgimento di verifiche su specifiche aree operative e sul rispetto delle regole e procedure interne nell'esecuzione di operazioni aziendali;

- alla richiesta di svolgimento di verifiche su specifiche aree operative e sul rispetto delle regole e procedure interne nell'esecuzione di operazioni aziendali, che può chiedere al Direttore Internal Audit, dandone contestuale comunicazione all'Amministratore Delegato, al Presidente del Comitato Controllo e Rischi e al Presidente del Collegio Sindacale;
- alle attività dell'Organismo di Vigilanza di Eni SpA: il Modello 231 prevede infatti che l'Organismo di Vigilanza sottoponga alla Presidente, oltre che all'Amministratore Delegato, al Comitato Controllo e Rischi e al Collegio Sindacale, un rapporto semestrale. La Presidente, inoltre, riceve dall'Organismo di Vigilanza, unitamente all'Amministratore Delegato, al Comitato Controllo e Rischi e al Collegio Sindacale, un'informativa immediata ove risultino accertati fatti di particolare materialità o significatività;
- alle attività del Garante del Codice Etico: il Codice Etico prevede che il Garante, le cui funzioni sono assegnate all'Organismo di Vigilanza di Eni SpA, presenti alla Presidente, oltre che all'Amministratore Delegato (che ne riferiscono al Consiglio), al Comitato Controllo e Rischi e al Collegio Sindacale, una relazione semestrale sull'attuazione e l'eventuale necessità di aggiornamento del Codice;
- all'intervento dei dirigenti e delle funzioni aziendali in Consiglio: la Presidente, anche su richiesta di uno o più Amministratori, può chiedere all'Amministratore Delegato che i dirigenti di Eni SpA e quelli delle società del Gruppo, responsabili delle funzioni aziendali competenti secondo la materia, intervengano alle riunioni consiliari per fornire gli opportuni approfondimenti sugli argomenti posti all'ordine del giorno.

## Collegio Sindacale

L'attività di vigilanza  
del Collegio Sindacale sui rischi

Il Collegio Sindacale svolge le funzioni ad esso attribuite ai sensi di legge e in particolare, oltre a quanto previsto dall'art. 149 del Testo Unico della Finanza, vigila sul processo di informativa finanziaria e sull'efficacia dei sistemi di controllo interno e di gestione del rischio, in coerenza con quanto previsto dal Codice di Autodisciplina, anche nella veste di "Comitato per il controllo interno e la revisione contabile" ("CCIRC") ai sensi del decreto legislativo n. 39/2010 e di "Audit Committee" ai fini della normativa statunitense. I compiti del Collegio Sindacale sono descritti nella sezione dedicata al "Collegio Sindacale" della presente Relazione.

L'attività di vigilanza sul generale processo di gestione dei rischi aziendali è svolta attraverso incontri con i responsabili delle principali aree di business e delle principali aree funzionali, tra cui il Responsabile del Risk Management Integrato e il Dirigente Preposto alla redazione dei documenti contabili societari, la partecipazione alle riunioni del Consiglio di Amministrazione e degli altri Comitati Consiliari e lo scambio informativo con la Società di Revisione. Il Collegio, inoltre, incontra periodicamente l'Organismo di Vigilanza.

I flussi informativi e il  
coordinamento con altri organi  
e funzioni

In tale ambito il Collegio Sindacale è destinatario dei flussi informativi necessari per l'esercizio dei propri compiti e riceve le relazioni rese, e i giudizi espressi dagli organi e dalle funzioni aziendali competenti in materia di gestione dei rischi.

Nei paragrafi dedicati al Comitato Controllo e Rischi e alla Direzione Internal Audit sono indicate le modalità di coordinamento con il Collegio Sindacale.

Nello svolgimento delle proprie funzioni il Collegio si avvale delle strutture della Società, in particolare dell'Internal Audit e della funzione Amministrazione e Bilancio.

Per informazioni in merito alle attività svolte dal Collegio Sindacale si rimanda alla Relazione all'Assemblea degli Azionisti redatta ai sensi dell'art. 153 del TUF.

## Comitato Controllo e Rischi

Il Comitato Controllo e Rischi, costituito in Eni nel 1994<sup>158</sup>, supporta il Consiglio di Amministrazione con un'adeguata attività istruttoria, nelle valutazioni e nelle decisioni relative al SCIGR, nonché in quelle relative all'approvazione delle relazioni finanziarie periodiche<sup>159</sup>.

Le relazioni periodiche per il Consiglio di Amministrazione vengono elaborate dal Comitato tenendo conto di quanto rappresentato, nelle rispettive relazioni periodiche, dal Dirigente Preposto alla redazione dei documenti contabili societari, dal Direttore Internal Audit, dall'Organismo di Vigilanza di Eni SpA, dal Responsabile Risk Management Integrato e, in generale, sulla base delle evidenze acquisite nello svolgimento delle proprie funzioni.

Il Comitato svolge un ruolo consultivo nei confronti del Consiglio di Amministrazione e, in particolare:

- rilascia il proprio parere preventivo: a) e formula proposte in merito alla definizione e aggiornamento delle linee di indirizzo del SCIGR deliberate dal Consiglio di Amministrazione<sup>160</sup>; b) sulla valutazione semestrale dell'adeguatezza del SCIGR nel suo complesso rispetto alle caratteristiche dell'impresa e al profilo di rischio assunto, nonché della sua efficacia; a tal fine, riferisce al Consiglio sull'attività svolta e sull'adeguatezza del SCIGR, almeno semestralmente, in occasione dell'approvazione delle relazioni finanziarie annuale e semestrale; c) sull'approvazione del Piano annuale di Audit; d) sulla valutazione dei risultati esposti dalla Società di revisione nell'eventuale lettera di suggerimenti e nella relazione sulle questioni fondamentali emerse in sede di revisione legale;
- rilascia il proprio parere favorevole in merito alle proposte della Presidente del Consiglio di Amministrazione, formulate d'intesa con l'Amministratore Delegato, riguardanti la nomina, la revoca, la definizione della struttura di remunerazione del Direttore Internal Audit, nonché l'adeguatezza delle risorse a quest'ultimo assegnate, per l'espletamento delle proprie responsabilità;
- esamina i principali rischi sottoposti al Consiglio di Amministrazione di Eni SpA ed esprime pareri su specifici aspetti inerenti all'identificazione dei principali rischi aziendali;
- esamina ed esprime un parere sull'adozione e modifica delle regole per la trasparenza e correttezza sostanziale e procedurale delle operazioni con parti correlate e di quelle nelle quali un Amministratore o un Sindaco sia portatore di un interesse in proprio o per conto di terzi, svolgendo gli ulteriori compiti ad esso assegnati dal Consiglio di Amministrazione, anche con riferimento all'esame e al rilascio di un parere su determinate tipologie di operazioni, ad esclusione di quelle aventi ad oggetto le remunerazioni<sup>161</sup>;
- esprime un parere in merito alle linee fondamentali del Sistema Normativo e agli strumenti normativi da portare in approvazione al Consiglio di Amministrazione, alle loro modifiche o aggiornamenti, nonché, su richiesta dell'Amministratore Delegato, su specifici aspetti inerenti agli strumenti attuativi delle linee fondamentali.

Inoltre il Comitato, nell'assistere il Consiglio di Amministrazione:

- monitora l'autonomia, l'adeguatezza, l'efficacia e l'efficienza della Direzione Internal Audit, ne sovrintende alle attività, in relazione ai compiti che il Consiglio, e per esso la Presidente, ha in materia, affinché le stesse siano svolte assicurando il mantenimento delle necessarie condizioni di indipendenza e con la dovuta obiettività, competenza e diligenza professionali, nel rispetto di quanto prescritto dal Codice Etico di Eni SpA e dagli standard internazionali della professione di internal auditing.

In particolare, il Comitato valuta la sussistenza dei requisiti di onorabilità, professionalità, competenza ed esperienza del Direttore Internal Audit al momento della nomina e ne valuta annualmente il mantenimento.

Il Comitato, inoltre, esamina: a) le risultanze delle attività di audit svolte dalla Direzione Internal Audit; b) le relazioni periodiche, predisposte dalla Direzione Internal Audit, contenenti adeguate informazioni

[158] Il Comitato per il controllo interno, costituito all'interno del Consiglio di Amministrazione per la prima volta il 9 febbraio 1994, ha assunto la denominazione di "Comitato Controllo e Rischi" con delibera del Consiglio di amministrazione del 31 luglio 2012, in ossequio alle nuove raccomandazioni del Codice di Autodisciplina del 2011.

[159] Per maggiori approfondimenti sulla composizione del Comitato si rinvia al paragrafo sul "Comitato Controllo e Rischi" del Consiglio di Amministrazione della presente Relazione.

[160] Le proposte del Comitato Controllo e Rischi riguardano le linee di indirizzo sul SCIGR incluse nella Management System Guideline "Sistema di controllo interno e gestione dei rischi", cui è dedicato uno specifico paragrafo della presente Relazione. Il Comitato esprime invece pareri al Consiglio per l'approvazione di altri strumenti normativi (es. Management System Guideline di compliance).

[161] Per maggiori informazioni, si rinvia al paragrafo "Management System Guideline Operazioni con interessi degli Amministratori e Sindaci e Operazioni con Parti Correlate" della presente Relazione.

Il ruolo consultivo del Comitato nei confronti del Consiglio

Il Comitato e l'Internal Audit

L'esame delle relazioni e comunicazioni degli organi e funzioni di controllo

sull'attività svolta, sulle modalità con cui viene condotta la gestione dei rischi, sul rispetto dei piani definiti per il loro contenimento, nonché le relazioni predisposte in caso di eventi di particolare rilevanza. Le relazioni periodiche contengono anche la valutazione di competenza sull'idoneità del SCIGR. Il Comitato può richiedere alla Direzione Internal Audit lo svolgimento di verifiche su specifiche aree operative, dandone contestuale comunicazione alla Presidente del Collegio Sindacale;

- valuta, unitamente al Dirigente Preposto alla redazione dei documenti contabili societari, e sentiti il Revisore Legale e il Collegio Sindacale, il corretto utilizzo dei principi contabili (IFRS) e la loro omogeneità ai fini della redazione del bilancio consolidato, prima dell'approvazione del Consiglio;
- esamina e valuta (i) le Relazioni predisposte dal CFO/Dirigente Preposto alla redazione dei documenti contabili societari sulla cui base esprime un parere al Consiglio di Amministrazione in merito all'adeguatezza dei poteri e mezzi assegnati al Dirigente Preposto stesso e all'effettivo rispetto delle procedure amministrative e contabili riferendone al Consiglio, affinché il Consiglio stesso possa esercitare i compiti di vigilanza previsti dalla legge in materia; (ii) le comunicazioni e le informazioni ricevute dal Collegio Sindacale e dai suoi componenti in merito al SCIGR; (iii) le relazioni periodiche dell'Organismo di Vigilanza di Eni SpA, anche in qualità di Garante del Codice Etico; (iv) le informative sul SCIGR, anche nell'ambito di incontri periodici con le strutture preposte della Società, e su indagini ed esami svolti da soggetti esterni a Eni;
- esamina inoltre le relazioni periodiche, predisposte dalla Direzione Compliance Integrata, contenenti le risultanze delle attività di compliance in Eni.

Il supporto al Consiglio nella gestione dei rischi derivanti da fatti pregiudizievoli

Inoltre, il Comitato su richiesta del Consiglio supporta, con un'adeguata attività istruttoria, le valutazioni e le decisioni del Consiglio di Amministrazione relative alla gestione di rischi derivanti da fatti pregiudizievoli di cui il Consiglio di Amministrazione sia venuto a conoscenza.

Il Comitato e la Direzione Affari Legali

Infine, il Comitato sovrintende alle attività della Direzione Affari Legali in caso di indagini e procedimenti giudiziari, in corso in Italia e/o all'estero, che riguardano l'Amministratore Delegato e/o la Presidente della Società e/o un Consigliere di Amministrazione e/o un primo riporto dell'Amministratore Delegato, anche cessati dalla carica, in relazione a reati contro la Pubblica Amministrazione e/o reati societari e/o reati ambientali, riferibili al relativo mandato e all'ambito di responsabilità.

I flussi informativi con il Collegio Sindacale

Il Comitato assicura, in ogni caso, l'instaurazione di un flusso informativo nei confronti del Collegio Sindacale finalizzato ad uno scambio tempestivo di informazioni rilevanti per l'espletamento dei rispettivi compiti e del coordinamento delle rispettive attività nelle aree di comune competenza, al fine di assicurare l'ordinato svolgimento delle attività d'impresa.

Per il resoconto dettagliato delle attività svolte dal Comitato nel 2019 si rinvia allo specifico paragrafo della Relazione.

## Amministratore Delegato, anche quale Amministratore incaricato del Sistema di Controllo Interno e di Gestione dei Rischi

L'Amministratore Delegato è l'Amministratore incaricato dal Consiglio dell'istituzione e del mantenimento di un efficace Sistema di Controllo Interno e di Gestione dei Rischi

L'Amministratore Delegato di Eni SpA è incaricato dal Consiglio di Amministrazione dell'istituzione e del mantenimento di un efficace SCIGR. A tal fine:

- cura l'identificazione dei principali rischi aziendali, tenendo conto delle caratteristiche delle attività svolte da Eni SpA e dalle sue controllate, e li sottopone almeno trimestralmente al Consiglio di Amministrazione;
- dà esecuzione alle linee di indirizzo in materia di SCIGR definite dal Consiglio, e cura la relativa progettazione, realizzazione e gestione;
- verifica costantemente l'adeguatezza ed efficacia del SCIGR, curandone l'adattamento all'operatività aziendale e alle norme vigenti.

Con riferimento al sistema di controllo interno sull'informativa finanziaria, questi compiti sono svolti nel rispetto del ruolo attribuito dalla legge al Dirigente Preposto alla redazione dei documenti contabili societari<sup>162</sup>.

[162] Per maggiori approfondimenti si rinvia al paragrafo "Dirigente Preposto alla redazione dei documenti contabili societari" della presente Relazione.

L'Amministratore Delegato può chiedere alla Direzione Internal Audit lo svolgimento di verifiche su specifiche aree operative e sul rispetto delle regole e procedure interne nell'esecuzione di operazioni aziendali.

**L'Amministratore Delegato e l'Internal Audit**

In tal caso l'Amministratore Delegato ne dà contestuale comunicazione alla Presidente del Consiglio di Amministrazione, al Presidente del Comitato Controllo e Rischi e al Presidente del Collegio Sindacale.

L'Amministratore Delegato riferisce tempestivamente al Comitato Controllo e Rischi (o al Consiglio di Amministrazione) in merito a problematiche e criticità emerse nello svolgimento della propria attività o di cui abbia avuto comunque notizia, affinché il Comitato (o il Consiglio) possa prendere le opportune iniziative.

### Internal Audit

La Direzione Internal Audit svolge un ruolo primario nel processo di verifica e valutazione del SCIGR, con il compito, principalmente, di:

- verificare l'operatività e idoneità del SCIGR Eni nel suo complesso, sia in via continuativa sia in relazione a specifiche necessità, fornendo valutazioni e raccomandazioni al fine di promuoverne l'efficienza e l'efficacia;
- fornire supporto specialistico al vertice aziendale e al management in materia di SCIGR Eni, per promuovere e favorire l'efficienza, l'efficacia e l'integrazione dei controlli nei processi aziendali.

Come previsto dagli standard internazionali per la pratica professionale dell'internal auditing, in coerenza con le Linee di indirizzo del Sistema di Controllo Interno e di Gestione dei Rischi approvate dal Consiglio, l'11 dicembre 2014 e successivamente in data 24 maggio 2018, il Consiglio stesso approva l'Internal Audit Charter<sup>163</sup>, che definisce le finalità, i poteri e le responsabilità dell'Internal Audit.

**Le Linee di indirizzo sull'Internal Audit del Consiglio (Internal Audit Charter)**

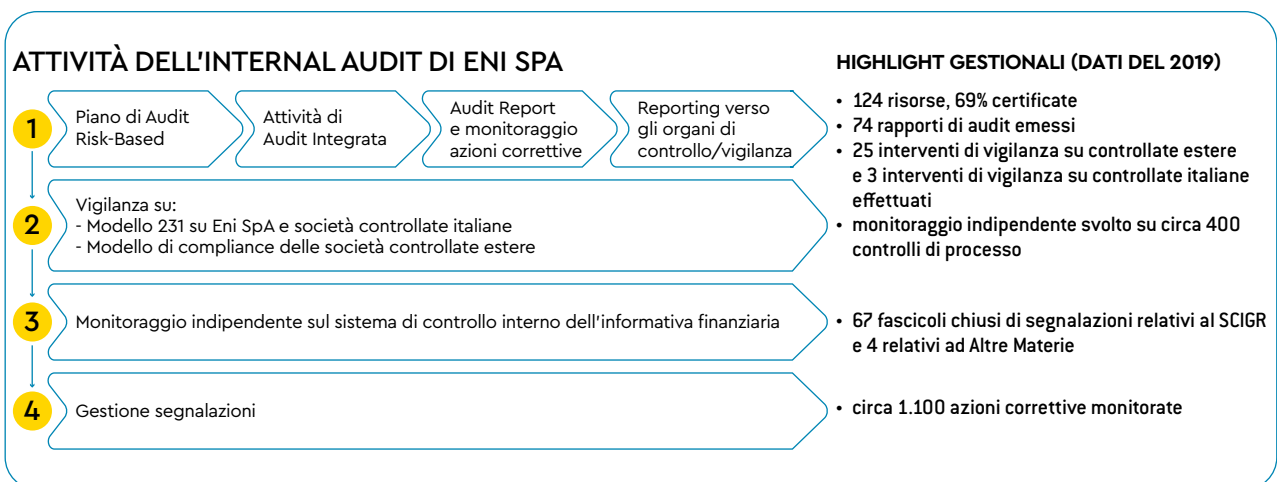

[163] Per Internal Audit Charter si intendono le linee di indirizzo sull'attività di internal audit approvate dal Consiglio di Amministrazione (per la prima volta nel 2008) i cui contenuti sono integrati nella Management System Guideline Internal Audit. Per maggiori dettagli si rinvia al relativo paragrafo nell'ambito del Sistema Normativo di Eni.

### La dipendenza del Direttore Internal Audit e il processo di nomina

Aderendo alle best practice in materia, il Consiglio ha stabilito che il Direttore Internal Audit dipenda gerarchicamente dal Consiglio stesso e, per esso, dalla Presidente, fatta salva la dipendenza funzionale del Direttore dal Comitato Controllo e Rischi e dall'Amministratore Delegato<sup>164</sup>.

Le regole di governance che sovrintendono alla nomina e revoca del Direttore Internal Audit sono volte a garantirne la massima indipendenza.

Infatti, migliorando le raccomandazioni del Codice di Autodisciplina in materia, il Direttore Internal Audit è nominato dal Consiglio di Amministrazione, previo parere favorevole del Comitato Controllo e Rischi e sentito il Collegio Sindacale, su proposta della Presidente del Consiglio di Amministrazione d'intesa con l'Amministratore Delegato.

La proposta è altresì soggetta al parere del Comitato per le Nomine. La revoca del Direttore Internal Audit avviene con le stesse modalità previste per la nomina.

Il Direttore Internal Audit riferisce altresì al Collegio Sindacale di Eni SpA, anche in quanto "Audit Committee" ai sensi della legislazione statunitense.

### Il ruolo del Comitato Controllo e Rischi

In vista della nomina, il Comitato Controllo e Rischi valuta il profilo del candidato e le caratteristiche di onorabilità, professionalità, competenza ed esperienza necessarie allo svolgimento dell'incarico, nonché le eventuali incompatibilità, anche in termini di conflitto di interesse, come quelle relative a precedenti attività o funzioni ricoperte presso la Società e/o società controllate, e con riferimento a relazioni<sup>165</sup> con soggetti che abbiano responsabilità operative nell'ambito di Eni; lo stesso Comitato valuta annualmente il mantenimento delle citate caratteristiche.

Il Comitato Controllo e Rischi monitora l'autonomia, l'adeguatezza, l'efficacia e l'efficienza della Direzione Internal Audit e ne sovrintende alle attività, in relazione ai compiti che il Consiglio di Amministrazione, e per esso la Presidente, ha in materia.

Il Direttore Internal Audit, così come tutto il personale della Direzione, non è responsabile di alcuna area operativa e ha accesso diretto alle informazioni utili per lo svolgimento del proprio incarico.

### Remunerazione e budget

Il Consiglio di Amministrazione, su proposta della Presidente, d'intesa con l'Amministratore Delegato, previo parere favorevole del Comitato Controllo e Rischi e sentito il Collegio Sindacale di Eni SpA, approva, inoltre, la struttura di remunerazione fissa e variabile del Direttore Internal Audit, coerentemente con le politiche retributive della Società.

Il Consiglio di Amministrazione di Eni SpA, su proposta della Presidente, d'intesa con l'Amministratore Delegato, previo parere favorevole del Comitato Controllo e Rischi, nonché sentito il Collegio Sindacale, approva il budget della Direzione Internal Audit, assicurando che il Direttore sia dotato delle risorse adeguate all'espletamento delle responsabilità a questi attribuite.

A seguito del rinnovo degli organi sociali, il 9 maggio 2017 il Consiglio, su proposta della Presidente, formulata d'intesa con l'Amministratore Delegato, previo parere favorevole del Comitato Controllo e Rischi e sentito il Collegio Sindacale e il Comitato per le Nomine, ha confermato la nomina di Marco Petracchini come Direttore Internal Audit.

Sono di seguito descritti l'ambito, le attività e le responsabilità della Direzione Internal Audit così come disciplinati nell'Internal Audit Charter.

[164] L'Amministratore Delegato interviene, nella nomina del Direttore Internal Audit nonché nelle altre attività descritte nel presente paragrafo, in qualità di Amministratore incaricato dal Consiglio di Amministrazione dell'istituzione e del mantenimento di un efficace SCIGR.

[165] Rientrano nelle suddette relazioni quelle (i) personali (convivente, fidanzato/a), (ii) familiari (genitori, figli, moglie/marito, altri parenti entro il 2° grado e affini), (iii) economiche/patrimoniali, con dipendenti del Gruppo Eni, come pure con consulenti/prestatori d'opera intellettuale.



### Ambito e attività dell'Internal Audit

La Direzione Internal Audit svolge le attività di competenza con riferimento a:

- Eni SpA;
- società controllate direttamente o indirettamente da Eni SpA, escluse le società quotate dotate di un proprio presidio di internal audit;
- società partecipate, in virtù di specifici accordi;
- terze parti considerate a maggior rischio, ove previsto nei relativi contratti stipulati con Eni.

Ambito

Le società che, in virtù delle leggi applicabili, devono dotarsi di un proprio presidio di Internal Audit, per cogliere sinergie operative, affidano, ove possibile, le attività di Internal Audit alla Direzione Internal Audit di Eni SpA, attraverso specifici accordi.

Sono oggetto delle attività di verifica, senza alcuna esclusione, tutte le funzioni, unità, processi e/o sotto-processi, sistemi informatici aziendali (inclusi i sistemi di rilevazione contabile), con riferimento ai rischi, e conseguenti obiettivi, di:

- efficacia ed efficienza dei processi aziendali;
- affidabilità delle informazioni fornite agli organi sociali e al mercato;
- rispetto di leggi, regolamenti, statuto sociale e normative applicabili, con particolare riguardo al Modello 231, ai Modelli di compliance in materia di responsabilità di impresa per le controllate di Eni SpA, all'MSG Anti-Corruzione e relativi strumenti normativi, nonché agli altri modelli e sistemi di compliance adottati al fine di garantire la conformità alle leggi delle attività aziendali;
- salvaguardia del patrimonio aziendale, quale effetto combinato dalle precedenti tipologie di attività di Internal Audit.

Attività

Inoltre la Direzione Internal Audit:

- svolge le attività di vigilanza per conto dell'Organismo di Vigilanza di Eni SpA e fornisce supporto in materia di vigilanza, in base alle richieste ricevute, agli Organismi di Vigilanza delle società controllate italiane e ai Compliance Supervisory Body (CSB)/Local Compliance Committee (LCC) delle società controllate estere, così come previsto dai Modelli 231 delle società controllate, laddove previsto, e dal Modello di compliance in materia di responsabilità di impresa per le società controllate estere;
- svolge le attività di monitoraggio indipendente previste dal Sistema di Controllo sull'informativa finanziaria e/o analoghi incarichi con riferimento a modelli di controllo interno che li prevedano e che siano approvati dal Consiglio di Amministrazione;
- in base ai principi e criteri definiti, organizza e sovrintende alla raccolta sistematica dei dati, delle informazioni e delle valutazioni necessarie per l'elaborazione e per l'aggiornamento della proposta di Piano di Audit;
- cura i necessari flussi informativi sulle attività di audit e le relative attività di reportistica periodica nei confronti della Presidente del Consiglio di Amministrazione, dell'Amministratore Delegato, degli organi di controllo e vigilanza di Eni e, ove applicabili, delle società controllate;
- assicura la gestione delle attività di istruttoria, a supporto delle valutazioni da parte degli organi di controllo aziendali competenti, ivi incluso il Collegio Sindacale di Eni SpA, anche quale Audit Committee ai sensi della legislazione statunitense, sulle segnalazioni aventi a oggetto il mancato rispetto di leggi e normative esterne, nonché di norme del sistema normativo interno di Eni, ivi incluse (i) ipotesi di frodi sul patrimonio aziendale e/o sull'informativa finanziaria, (ii) eventi idonei, almeno astrattamente, a cagionare una responsabilità amministrativa della società ai sensi del D.Lgs. n. 231 del 2001 o di normative assimilabili in tema di responsabilità di impresa nonché (iii) possibili fatti di corruzione (attiva o passiva) o la violazione di strumenti normativi anti-corruzione<sup>166</sup>;
- assicura la gestione delle attività di istruttoria, a supporto delle valutazioni da parte dell'Organismo di Vigilanza di Eni SpA in qualità di Garante del Codice Etico per tutte le società del Gruppo, sulle segnalazioni relative alla violazione di norme e principi contenuti nel Codice Etico<sup>167</sup>;
- cura i flussi informativi sulle istruttorie condotte sulle segnalazioni e le relative attività di reportistica periodica nei confronti della Presidente del Consiglio di Amministrazione, dell'Amministratore Dele-

[166] Per maggiori approfondimenti si rinvia al paragrafo "Gestione delle segnalazioni anche anonime, ricevute da Eni SpA e da società controllate in Italia e all'estero" della presente Relazione.

[167] Il Consiglio di Amministrazione di Eni SpA ha approvato il 23 novembre 2017 una revisione del Codice Etico, nel quale è definito che l'Organismo di Vigilanza di Eni SpA svolge le funzioni di Garante del Codice Etico per tutte le società del Gruppo. Di conseguenza, a partire dal 2018, tutte le segnalazioni afferenti alla violazione di norme e principi contenuti nel Codice Etico, diverse dalle segnalazioni relative al SCIGR in materia di "Segnalazioni, anche anonime, ricevute da Eni SpA e da società controllate in Italia e all'estero" – cfr. successivo paragrafo dedicato della presente Relazione, sono verificate a cura dell'Organismo di Vigilanza di Eni SpA in funzione di Garante del Codice Etico di Eni.

- gato, degli organi di controllo e di vigilanza di Eni SpA e delle società controllate e degli altri soggetti competenti, in linea con gli strumenti normativi Eni in materia;
- svolge le attività propedeutiche necessarie al conferimento dell'incarico alla Società di revisione legale, con il supporto delle altre funzioni competenti previste dalle normative in materia, nonché alla verifica del mantenimento delle condizioni di indipendenza della società medesima nel corso dell'incarico conferito, di cui riferisce al Collegio Sindacale di Eni SpA, anche in qualità di Comitato per il Controllo Interno e la Revisione Contabile;
  - svolge servizi di consulenza volti a fornire supporto specialistico al vertice aziendale e al management nella creazione di valore aggiunto e per il miglioramento dei processi di governance, di gestione dei rischi e di controllo di Eni, mediante la partecipazione ai gruppi di lavoro interfunzionali appositamente costituiti e formalizzati nell'ambito degli strumenti organizzativi di Eni; cura inoltre attività di formazione sulle tematiche SCIGR, contestualizzate nell'ambito dei differenti business.

### Responsabilità dell'Internal Audit

Gli interventi di Internal Audit sono pianificati in base ad un Piano di Audit annuale predisposto dal Direttore Internal Audit secondo una metodologia definita, tenendo conto dei criteri di rilevanza e di copertura dei principali rischi aziendali (cd. "top-down, risk-based").

#### Il piano di Audit

Il Piano di Audit è approvato, con cadenza almeno annuale<sup>168</sup>, dal Consiglio di Amministrazione, previo parere del Comitato Controllo e Rischi, sentiti la Presidente del Consiglio di Amministrazione, l'Amministratore Delegato e il Collegio Sindacale di Eni SpA, anche in quanto "Audit Committee" ai fini della legislazione statunitense.

Costituisce parte integrante del Piano di Audit il programma di vigilanza di Eni SpA, approvato dall'Organismo di Vigilanza, ai sensi del Modello 231 della Società.

Il Piano di Audit approvato può essere aggiornato e/o integrato, sulla base delle evoluzioni del piano strategico di Eni, del profilo di rischio, dell'assetto societario del Gruppo e di ulteriori tematiche emergenti di particolare rilevanza, nel corso dell'anno in occasione della presentazione della relazione semestrale rilasciata dal Direttore Internal Audit.

#### Gli Audit Spot

Il Direttore Internal Audit attiva anche altri interventi di Internal Audit non previsti nel Piano (cd. Audit Spot) in base a:

- a) richieste che provengono da:
  - Consiglio di Amministrazione;
  - Comitato Controllo e Rischi, che ne dà contestuale comunicazione al Presidente del Collegio Sindacale;
  - Presidente del Consiglio di Amministrazione, che ne informa contestualmente l'Amministratore Delegato, il Presidente del Comitato Controllo e Rischi e il Presidente del Collegio Sindacale;
  - Amministratore Delegato, che ne informa contestualmente la Presidente del Consiglio di Amministrazione, il Presidente del Comitato Controllo e Rischi e il Presidente del Collegio Sindacale;
  - primi riporti dell'Amministratore Delegato, per le aree di rispettiva competenza, cui compete, inoltre, la valutazione delle eventuali richieste provenienti dalle rispettive strutture;
  - Amministratori Delegati delle società controllate aventi rilevanza strategica, come individuate dal Consiglio di Amministrazione;
  - Collegio Sindacale di Eni SpA;
  - Organismo di Vigilanza di Eni SpA;
- b) proprie specifiche valutazioni di opportunità.

La Direzione Internal Audit – in collegamento con la Direzione Compliance Integrata, ove opportuno, per i temi di competenza – assicura inoltre supporto operativo alle verifiche indipendenti esterne attivate direttamente dagli organi di controllo e vigilanza di Eni SpA, anche attraverso il coordinamento dei contributi richiesti alle altre funzioni di Eni coinvolte.

[168] Il Consiglio di Amministrazione ha approvato il Piano di Audit da ultimo il 16 gennaio 2020.

I risultati di ciascun intervento di Internal Audit, sia previsti nel Piano sia “spot”, sono riportati in Rapporti di Internal Audit, inviati dal Responsabile della Direzione Internal Audit contestualmente alle strutture sottoposte ad audit, al Presidente del Consiglio di Amministrazione di Eni SpA, all'Amministratore Delegato di Eni SpA, nonché al Chief Financial Officer di Eni SpA, al Comitato Controllo e Rischi e al Collegio Sindacale di Eni SpA.

I Rapporti di Internal Audit sono, inoltre, trasmessi, per gli aspetti di competenza, all'Organismo di Vigilanza di Eni SpA, nonché, per gli interventi di Internal Audit afferenti alle società controllate, agli organi di controllo e di vigilanza di queste ultime.

I Rapporti di Internal Audit riportano la valutazione di sintesi del SCIGR riferito alle aree e ai processi oggetto di verifica, la descrizione dei rilievi riscontrati e delle limitazioni incontrate, nonché le raccomandazioni emesse, a fronte delle quali i responsabili delle attività e aree oggetto di audit redigono un piano di azioni correttive, della cui attuazione l'Internal Audit assicura il monitoraggio.

Il Direttore Internal Audit redige (i) relazioni semestrali contenenti adeguate informazioni sulla propria attività, sulle modalità con cui è condotta la gestione dei rischi e sul rispetto dei piani definiti per il loro contenimento, nonché la valutazione sull'idoneità del SCIGR; e (ii) relazioni specifiche in caso di eventi di particolare rilevanza.

Le relazioni sono inviate contestualmente dal Direttore Internal Audit alla Presidente del Consiglio di Amministrazione, all'Amministratore Delegato, al Comitato Controllo e Rischi, al Collegio Sindacale di Eni SpA e, per i temi di competenza di Eni SpA, anche all'Organismo di Vigilanza di Eni SpA.

In data 17 luglio 2019, il Direttore Internal Audit ha rilasciato la propria relazione semestrale (riferita al periodo 1° gennaio-30 giugno 2019, con aggiornamento alla data della sua emissione) e ha rappresentato che non sono emerse situazioni o criticità rilevanti tali da far ritenere non adeguato il SCIGR di Eni nel suo complesso.

In data 25 febbraio 2020, il Direttore Internal Audit ha rilasciato la propria relazione annuale (riferita al periodo 1° gennaio-31 dicembre 2019 con aggiornamento alla data della sua emissione) e in tale ambito, facendo riferimento a quanto previsto dalla MSG “Sistema di Controllo Interno e Gestione dei Rischi” e in base a quanto rilevato con riferimento a ciascuna componente del SCIGR di Eni ha rappresentato che non sono emerse situazioni o criticità rilevanti tali da far ritenere non adeguato il Sistema di Controllo Interno e di Gestione dei Rischi di Eni nel suo complesso.

Il Direttore Internal Audit, inoltre, in conformità al programma di “quality assurance & continuous improvement” sviluppato e attuato all'interno della Direzione, comunica alla Presidente del Consiglio di Amministrazione, all'Amministratore Delegato, al Comitato Controllo e Rischi e al Collegio Sindacale gli esiti conclusivi, l'eventuale piano delle azioni correttive e l'aggiornamento periodico del loro stato di attuazione con riferimento alle valutazioni interne (Internal Quality Review - IQR) ed esterne effettuate (External Quality Review). Il Direttore Internal Audit comunica i risultati delle suddette valutazioni anche all'Organismo di Vigilanza di Eni SpA.

A tal riguardo, nel 2019 la Direzione Internal Audit ha svolto l'Internal Quality Review (IQR), con la finalità di: (i) verificare il rispetto degli standard internazionali di internal auditing e delle previsioni dell'Internal Audit Charter; (ii) individuare eventuali opportunità di miglioramento in termini di efficacia, efficienza e qualità delle attività svolte dalla Direzione. L'IQR è stata condotta con un approccio risk based, ossia con approccio modulato tramite interviste fino al reperforming delle attività in base alla rilevanza/rischiosità delle stesse. Le valutazioni complessive effettuate sulle attività svolte dalla Direzione hanno confermato il giudizio espresso nell'ultima External Quality Review, effettuata nel 2017, di “generale conformità” a tutti gli standard internazionali di internal auditing e alle previsioni dell'Internal Audit Charter.

## Dirigente Preposto alla redazione dei documenti contabili societari

Ai sensi dell'art. 24 dello Statuto, in ottemperanza a quanto disposto dall'art. 154-bis del Testo Unico della Finanza, il Dirigente Preposto alla redazione dei documenti contabili societari (di seguito anche “DP”)

### I rapporti di audit e le relazioni

### La relazione semestrale e annuale sul SCIGR

### Quality assurance & continuous improvement

### Nomina e requisiti del Dirigente Preposto

è nominato dal Consiglio di Amministrazione, su proposta dell'Amministratore Delegato, d'intesa con la Presidente, e previo parere favorevole del Collegio Sindacale. La proposta è altresì soggetta all'esame del Comitato per le Nomine.

Il DP deve essere scelto, in base ai requisiti previsti dallo Statuto Eni, fra persone che abbiano svolto per almeno un triennio:

- attività di amministrazione, di controllo o di direzione presso società quotate in mercati regolamentati italiani o di altri stati dell'Unione Europea ovvero degli altri Paesi aderenti all'OCSE, con un capitale sociale non inferiore a due milioni di euro, ovvero;
- attività di controllo legale dei conti presso le società indicate al punto precedente, ovvero;
- attività professionali o di insegnamento universitario di ruolo in materie finanziarie o contabili, ovvero;
- funzioni dirigenziali presso Enti pubblici o privati con competenze nel settore finanziario, contabile o del controllo.

Il 9 maggio 2017, il Consiglio di Amministrazione, su proposta dell'Amministratore Delegato, d'intesa con la Presidente, con il parere favorevole del Collegio Sindacale e sentito il Comitato per le Nomine, ha confermato la nomina a DP del Chief Financial Officer (CFO) di Eni SpA Massimo Mondazzi<sup>169</sup>. Da ultimo, nella riunione del 27 febbraio 2020 il Consiglio di Amministrazione ha effettuato la verifica periodica del possesso dei requisiti per la carica del DP.

La responsabilità del sistema di controllo interno sull'informativa finanziaria

### Compiti, poteri e mezzi del Dirigente Preposto

Conformemente alle prescrizioni di legge, il DP ha la responsabilità del sistema di controllo interno in materia di informativa finanziaria.

A tal fine, predispone le procedure amministrative e contabili per la formazione della documentazione contabile periodica e di ogni altra comunicazione finanziaria, attestandone, unitamente all'Amministratore Delegato, con apposita relazione sul bilancio di esercizio, sul bilancio semestrale abbreviato e sul bilancio consolidato, l'adeguatezza ed effettiva applicazione nel corso del periodo cui si riferiscono i citati documenti contabili.

La vigilanza del Consiglio

Il Consiglio di Amministrazione vigila, ai sensi del citato art. 154-bis del Testo Unico della Finanza, affinché il DP disponga di adeguati poteri e mezzi per l'esercizio dei compiti attribuiti, nonché sul rispetto effettivo delle predette procedure.

Nella riunione del 27 febbraio 2020, il Consiglio di Amministrazione ha confermato l'adeguatezza dei poteri e mezzi a disposizione del Dirigente Preposto alla redazione dei documenti contabili societari, nonché il rispetto delle procedure amministrative e contabili dallo stesso predisposte<sup>170</sup>.

## Organismo di Vigilanza

I componenti dell'Organismo di Vigilanza

### Composizione

In coerenza con le disposizioni del Modello 231, il 25 maggio 2017 il Consiglio di Amministrazione di Eni SpA, sentito il Comitato per le Nomine e acquisito il parere favorevole del Collegio Sindacale, ha confermato la precedente composizione dell'Organismo di Vigilanza di Eni SpA e, nella riunione del 17 gennaio 2019, ne ha adeguato la composizione alle modifiche organizzative intervenute: pertanto, alla data di approvazione della presente Relazione, l'Organismo di Vigilanza di Eni SpA risulta composto dai membri esterni Attilio Befera (con funzione di Presidente), Ugo Draetta e Claudio Varrone, e dai membri interni, Stefano Speroni<sup>171</sup> (Direttore Affari Legali), Luca Franceschini (Direttore Compliance Integrata), Marco Petracchini (Direttore Internal Audit), Domenico Noviello (Executive Vice President Legislazione e Contrattazioni del Lavoro, dirigente a diretto riporto del Direttore Risorse Umane e Organizzazione).

[169] Massimo Mondazzi è stato nominato CFO e DP per la prima volta il 5 dicembre 2012.

[170] Per ulteriori approfondimenti si rinvia al precedente paragrafo "Valutazioni del Consiglio di Amministrazione" della presente Relazione.

[171] In coerenza con le previsioni del Modello 231, il Consiglio di Amministrazione di Eni SpA, in data 17 gennaio 2019, ha deliberato la nomina di Stefano Speroni.

A fronte della composizione dell'Organismo di Vigilanza (composto da 4 membri interni e 3 esterni), sulla base delle indicazioni contenute nel Modello 231, il regolamento di funzionamento dell'Organismo di Vigilanza stabilisce quorum costitutivi e deliberativi che, ai fini della validità delle decisioni assunte dall'Organismo medesimo, necessitano sempre del voto favorevole della maggioranza dei componenti esterni. Tale disposizione mira a rendere esplicita, anche nel Modello, la prevalenza dei componenti indipendenti, valorizzandone il contributo e bilanciando il peso decisionale degli stessi rispetto alla maggior presenza numerica di componenti interni nell'Organismo medesimo.

I componenti esterni sono individuati tra accademici e professionisti di comprovata competenza ed esperienza nelle tematiche di economia, organizzazione aziendale e responsabilità amministrativa di impresa.

Il Modello 231 prevede inoltre condizioni di eleggibilità/onorabilità e decadenza che comprendono, tra l'altro, l'esistenza di provvedimenti di condanna, anche non passati in giudicato, e la sottoposizione a procedure concorsuali.

In particolare, poi, non possono ricoprire il ruolo di componenti esterni dell'Organismo di Vigilanza e, qualora nominati, decadono dall'incarico, coloro che sono legati ad Eni SpA o a una società controllata, ovvero agli Amministratori di Eni SpA o di una società controllata (così come al coniuge, ai parenti e agli affini entro il quarto grado degli Amministratori di Eni SpA o di una società controllata), da un rapporto di lavoro autonomo o subordinato ovvero da altri rapporti di natura patrimoniale o professionale che ne compromettano l'indipendenza, fatti salvi gli eventuali incarichi in organi sociali di controllo in società del Gruppo.

Ad oggi, la Società non ha ritenuto di avvalersi della facoltà di attribuire le funzioni di Organismo di Vigilanza al proprio Collegio Sindacale, ai sensi dell'art. 6, comma 4-bis, del decreto legislativo 8 giugno 2001, n. 231 (di seguito anche "D.Lgs. n. 231/2001")<sup>172</sup>.

### Compiti dell'Organismo di Vigilanza

L'Organismo di Vigilanza svolge le seguenti principali funzioni:

- vigila sull'effettività del Modello 231 di Eni e ne monitora le attività di attuazione e aggiornamento;
- esamina l'adeguatezza del Modello 231 e analizza il mantenimento nel tempo dei suoi requisiti di solidità e funzionalità, proponendo eventuali aggiornamenti;
- monitora lo stato di avanzamento della sua estensione alle società controllate italiane, promuovendo la diffusione e la conoscenza da parte di queste ultime della metodologia e degli strumenti di attuazione del modello stesso;
- approva il programma annuale delle attività di vigilanza per Eni, ne coordina l'attuazione e ne esamina le risultanze;
- cura i flussi informativi di competenza con le funzioni aziendali e con gli organismi di vigilanza delle società controllate italiane.

Il budget dell'Organismo di Vigilanza di Eni è approvato dal Consiglio di Amministrazione sulla base delle richieste dell'Organismo di Vigilanza stesso.

L'Organismo di Vigilanza di Eni riferisce periodicamente sulle attività svolte, con apposita relazione, al Comitato Controllo e Rischi e al Collegio Sindacale, nonché alla Presidente del Consiglio di Amministrazione e all'Amministratore Delegato, il quale informa a sua volta il Consiglio di Amministrazione nell'ambito dell'informativa sull'esercizio delle deleghe conferite.

La Direzione Internal Audit svolge le attività di verifica per conto dell'Organismo di Vigilanza di Eni SpA sulla base di un programma, condiviso annualmente dall'Organismo stesso, che è parte integrante del Piano di Audit e fornisce supporto in materia di vigilanza, in base alle richieste ricevute, agli Organismi di Vigilanza delle società controllate italiane così come previsto dai Modelli 231 delle società controllate, laddove previsto.

Con riferimento ai modelli normativi e organizzativi per le società controllate si rinvia al successivo paragrafo "Modello 231" della presente Relazione.

[172] Come modificato dall'art. 14, comma 12, della legge 12 novembre 2011, n. 183.

Quorum costitutivi e deliberativi

I requisiti

Le funzioni

Il reporting

L'Organismo di Vigilanza e la Direzione Internal Audit

## Comitato Rischi

Il Comitato Rischi di Eni SpA, presieduto dall'Amministratore Delegato di Eni SpA e composto dal top management di Eni, incluso il Direttore Internal Audit, svolge funzioni consultive nei confronti dell'Amministratore Delegato in merito ai principali rischi di Eni. In particolare, esamina ed esprime pareri, su richiesta di quest'ultimo, in relazione alle principali risultanze del processo di Risk Management Integrato. La Presidente del Consiglio di Amministrazione è invitata a partecipare alle riunioni.

## Comitato di Compliance

Il Comitato di Compliance di Eni SpA, composto dai Direttori Affari Societari e Governance, Internal Audit, Amministrazione e Bilancio, Compliance Integrata nonché Risorse Umane e Organizzazione, tra i diversi compiti ad esso assegnati, segnala all'Amministratore Delegato di Eni SpA l'esigenza di sviluppare un'eventuale nuova tematica di compliance e/o di governance per la quale propone un responsabile e, se necessario, un gruppo di lavoro.

Approva inoltre gli Ambiti di Compliance e individua i relativi Responsabili; sottopone all'Amministratore Delegato l'eventuale proposta di nomina di nuovi Process Owner di Compliance, secondo quanto previsto dalla Management System Guideline "Sistema Normativo"; valida i Modelli di Compliance e Governance; riceve per informativa la Relazione di Compliance Integrata ed il relativo aggiornamento.

## Direzione Compliance Integrata e altre funzioni di compliance

Il Consiglio di Amministrazione di Eni il 28 luglio 2016 ha approvato alcuni interventi sulla macrostruttura organizzativa della Società in materia di sistema di controllo interno e gestione dei rischi, costituendo la Direzione Compliance Integrata, posta alle dirette dipendenze dell'Amministratore Delegato di Eni e operativa dal 12 settembre 2016.

Il Responsabile Compliance Integrata di Eni SpA, posto alle dirette dipendenze dell'Amministratore Delegato di Eni SpA<sup>173</sup>, è nominato da quest'ultimo, sentita la Presidente del Consiglio di Amministrazione. La Direzione Compliance Integrata (di seguito "DICOMP") ha il compito di presidiare le materie di compliance legale (tra cui per esempio la Responsabilità amministrativa di impresa, il Codice Etico, l'Antibribery, l'Antitrust, la Privacy, la Consumer Protection, le condotte di mercato e regolamentazioni finanziarie e le Sanzioni economiche e finanziarie) nonché di sovrintendere allo sviluppo del modello di compliance integrata volto a rafforzare la cultura e l'efficacia dell'azione di compliance in Eni, valorizzando le sinergie operative nei processi e controlli presenti nei diversi modelli. Inoltre, per le materie di compliance per le quali è previsto un presidio esterno a DICOMP<sup>174</sup>, quest'ultima, previa condivisione con i singoli responsabili dell'ambito di compliance, stabilisce appositi flussi informativi o meccanismi di coordinamento.

Nel corso del 2019, è stato attuato il processo di Compliance Integrata e, nel mese di marzo, è stata illustrata al Consiglio di Amministrazione, al Comitato Controllo e Rischi ed al Collegio Sindacale la prima Relazione di Compliance Integrata.

Il Responsabile DICOMP promuove la diffusione della cultura della Compliance in Eni verso tutte le persone Eni, anche attraverso l'individuazione di specifiche iniziative di comunicazione e formazione che aumentino la consapevolezza dell'esposizione ai rischi e la capacità di gestirli, oltre all'individuazione, in collegamento con le linee di business e le funzioni di supporto di Eni, di iniziative di aggiornamento degli attuali sistemi di gestione dei principali rischi.

Per maggiori approfondimenti sugli strumenti normativi in materia di compliance, ivi incluso il processo di Compliance Integrata, si rinvia ai successivi paragrafi contenuti nel capitolo "Il Sistema Normativo di Eni".

[173] Da settembre 2016.

[174] Tra gli ambiti di compliance con un presidio esterno a DICOMP rientrano quelli relativi alle operazioni con parti correlate e all'abuso delle informazioni di mercato (emittenti), affidati alla Direzione Affari Societari e Governance.

## Responsabile Risk Management Integrato

Il Responsabile Risk Management Integrato di Eni SpA, posto alle dirette dipendenze dell'Amministratore Delegato di Eni SpA<sup>175</sup>, è nominato da quest'ultimo, sentita la Presidente del Consiglio di Amministrazione.

Il Responsabile RMI assicura lo svolgimento del processo di Risk Management integrato. Con cadenza trimestrale presenta i relativi risultati al Comitato Rischi e, ove richiesto, al Comitato Controllo e Rischi, al Collegio Sindacale e all'Organismo di Vigilanza di Eni SpA. L'Amministratore Delegato sottopone almeno trimestralmente il report sui rischi Eni all'esame del Consiglio di Amministrazione.

Il Responsabile RMI promuove la diffusione della cultura del Risk Management verso tutte le persone Eni, anche attraverso l'individuazione di specifiche iniziative di comunicazione e formazione che aumentino la consapevolezza dell'esposizione ai rischi e la capacità di gestirli, in collegamento con le linee di business e le funzioni di supporto di Eni, di iniziative di aggiornamento degli attuali sistemi di gestione dei principali rischi.

## Management e tutte le persone di Eni

Come previsto nel Codice Etico, la responsabilità di realizzare un sistema di controllo interno efficace è comune a ogni livello della struttura organizzativa di Eni; di conseguenza, tutte le persone di Eni, nell'ambito delle funzioni e responsabilità ricoperte, sono impegnate nel definire e nel partecipare attivamente al corretto funzionamento del sistema di controllo interno.

In particolare:

- l'Amministratore Delegato e/o i Direttori Generali, ove nominati, assicurano lo sviluppo, l'attuazione e il mantenimento di un efficace ed efficiente SCIGR e assegnano al management responsabile delle aree operative compiti, responsabilità e poteri finalizzati a perseguire tale obiettivo nell'esercizio delle rispettive attività e nel conseguimento dei correlati obiettivi;
- in aggiunta ai Comitati manageriali sopra descritti e al Responsabile del Risk Management Integrato<sup>176</sup>, altre funzioni aziendali, per gli aspetti di competenza, contribuiscono attivamente al SCIGR. Tra queste, per esempio, i Risk Owner identificano, valutano, gestiscono e monitorano i rischi di competenza, nonché l'adeguatezza e operatività dei controlli posti a loro presidio.

Al SCIGR e, in particolare, alla compliance aziendale, sono dedicate molte iniziative formative e sessioni di approfondimenti, rivolte sia al personale Eni sia agli organi sociali.

## Il Sistema Normativo di Eni

Per garantire integrità, trasparenza, correttezza ed efficacia ai propri processi, Eni adotta regole per lo svolgimento delle attività aziendali e l'esercizio dei poteri, assicurando il rispetto dei principi generali di tracciabilità e segregazione.

Ogni articolazione di tale sistema è integrata dalle previsioni del Codice Etico della Società, che individua, quali valori fondamentali, tra gli altri, la legittimità formale e sostanziale del comportamento dei componenti degli organi sociali e di tutti i dipendenti, la trasparenza, anche contabile, e la diffusione di una mentalità orientata all'esercizio del controllo.

Eni è consapevole, infatti, che gli investitori fanno affidamento sulla piena osservanza, da parte degli organi sociali, del management e dei dipendenti tutti, del sistema di regole costituenti il sistema di controllo interno aziendale.

I principi e gli obiettivi del Sistema Normativo

[175] Dal luglio 2016.

[176] Per ulteriori approfondimenti, si rinvia al paragrafo "Management System Guideline Risk Management Integrato" della presente Relazione.

## Le caratteristiche del Sistema Normativo Eni

### Le linee fondamentali del Sistema Normativo

Il 28 luglio 2010, il Consiglio di Amministrazione di Eni ha approvato le linee fondamentali del nuovo Sistema Normativo Eni, finalizzate a razionalizzare, integrare e semplificare il sistema di norme di Eni. Le linee fondamentali sono state aggiornate il 23 giugno 2016 al fine di adeguare il Sistema Normativo alla nuova struttura organizzativa di Eni, favorirne l'integrazione nei processi aziendali e renderlo più fruibile da parte delle società controllate.

Tutte le attività operative di Eni sono riconducibili a una mappa di processi funzionali all'attività aziendale e integrati con le esigenze e principi di controllo esplicitati nei modelli di compliance e governance e basati sullo statuto, sul Codice Etico, sul Codice di Autodisciplina, sui principi del Modello 231, sui principi SOA e sul CoSo Report.

### QUADRO DI RIFERIMENTO GENERALE DEL SISTEMA NORMATIVO

Statuto	Codice Etico	Codice di Autodisciplina	Principi del Modello 231	Principi del sistema di controllo Eni sull'informativa finanziaria	CoSo Report framework
<p><b>10 policy approvate dal CdA</b></p> <ul style="list-style-type: none"> <li>- Eccellenza Operativa; I nostri asset materiali e immateriali; I nostri partner della catena del valore; I nostri partner istituzionali; La global compliance; La sostenibilità; Le nostre persone; L'information management; L'integrità nelle nostre operations; La Corporate Governance.</li> </ul>					
<p><b>47 Management System Guideline ("MSG") articolate in:</b></p> <ul style="list-style-type: none"> <li>- <b>1 MSG del Sistema Normativo</b> definisce il processo di gestione del Sistema Normativo;</li> <li>- <b>33 MSG di processo</b> definiscono le linee guida finalizzate ad un'adeguata gestione del processo di riferimento e dei relativi rischi anche in un'ottica di compliance integrata;</li> <li>- <b>13 MSG di compliance/governance (approvate di norma dal CdA)</b> definiscono le regole di riferimento finalizzate ad assicurare il rispetto di leggi, regolamenti o norme di autodisciplina: Codice delle pratiche commerciali e della pubblicità; Modello di Compliance in materia di responsabilità di impresa per le società controllate italiane di Eni - Composizione OdV; Modello di Compliance in materia di responsabilità di impresa per le società controllate estere di Eni; Corporate Governance delle società di Eni; Abuso delle Informazioni di Mercato (Emittenti); Anti-Corruzione; Antitrust; Operazioni con interessi degli Amministratori e Sindaci e Operazioni con Parti Correlate; Privacy e data protection; Sanzioni Economiche e Finanziarie; Sistema di Controllo Interno e Gestione dei Rischi; Sistema di controllo interno Eni sull'informativa finanziaria; Condotte di mercato e regolamentazione finanziaria.</li> </ul>					
<p><b>Procedure</b></p> <ul style="list-style-type: none"> <li>- definiscono le modalità operative con cui le attività delle società devono essere svolte;</li> </ul>					
<p><b>Operating Instruction</b></p> <ul style="list-style-type: none"> <li>- definiscono il dettaglio delle modalità operative riferite ad una specifica funzione, unità organizzativa, area professionale.</li> </ul>					

Relativamente alle tipologie di strumenti che compongono il Sistema Normativo:

### Policy

- le Policy, approvate dal Consiglio, sono documenti inderogabili che definiscono i principi e le regole generali di comportamento che devono ispirare tutte le attività svolte da Eni al fine di garantire il conseguimento degli obiettivi aziendali, tenuto conto di rischi e opportunità. Le Policy sono trasversali ai processi e ciascuna è focalizzata su un elemento chiave della gestione d'impresa. Le Policy di Eni si applicano a Eni SpA e, previo processo di recepimento, a tutte le società controllate di Eni;

### Management System Guideline

- le Management System Guideline ("MSG") rappresentano le linee guida comuni a tutte le realtà Eni e possono essere di processo o di compliance/governance (queste ultime approvate di norma dal Consiglio di Amministrazione). Le singole MSG emesse da Eni SpA si applicano alle società controllate, che ne assicurano il recepimento, salvo il caso in cui sia sottoposta un'esigenza di deroga<sup>177</sup>. Alle società controllate quotate in mercati regolamentati è garantita l'autonomia gestionale, già riconosciuta dal Consiglio di Amministrazione;

### Procedure

- le Procedure definiscono modalità operative con cui le attività delle singole società o aree funzionali devono essere svolte;

### Operating Instruction

- le Operating Instruction rappresentano un ulteriore livello di dettaglio operativo riferito a una specifica funzione, unità organizzativa o area professionale.

[177] Le esigenze di deroga rivestono carattere di eccezionalità. Le MSG in materia di compliance sono di norma inderogabili. Nella riunione del 15 marzo 2018, il Consiglio di Amministrazione ha deliberato, previo parere favorevole del Comitato Controllo e Rischi, l'estensione dell'ambito di applicazione del Sistema Normativo Eni per ricomprendere anche le società italiane controllate di diritto ai sensi del codice civile non classificate a bilancio come imprese controllate, ove ciò non sia precluso da clausole statutarie o patti o accordi con i soci terzi che riguardino il sistema normativo o specifiche materie.



Gli strumenti normativi sono pubblicati sul sito intranet aziendale e, in alcuni casi, sul sito internet della Società. Le Policy e le MSG sono diffuse alle società controllate, incluse le quotate in mercati regolamentati, per le successive fasi di competenza, quali il recepimento formale e l'adeguamento del proprio corpo normativo.

## Management System Guideline "Corporate Governance delle società di Eni"

Il 26 ottobre 2017, il Consiglio di Amministrazione di Eni SpA, su proposta dell'Amministratore Delegato, previo esame del Comitato per le Nomine, per la parte di competenza, del Collegio Sindacale, per la parte che riguarda i Collegi Sindacali, e parere del Comitato Controllo e Rischi, ha aggiornato la Management System Guideline ("MSG") "Corporate Governance delle società di Eni" approvata il 30 maggio 2013<sup>178</sup> per adeguarla, fra l'altro, alle modifiche legislative intervenute, all'evoluzione del quadro organizzativo, partecipativo e normativo di Eni e alle evidenze emerse dall'applicazione ed alle best practice in materia.

In particolare, la MSG "Corporate Governance delle società di Eni":

- disciplina la forma giuridica e i sistemi di amministrazione e controllo delle società controllate di Eni<sup>179</sup>, individuando dimensione, composizione e principi di funzionamento dei relativi organi. In relazione all'individuazione e composizione dell'organo di controllo, sono previste valutazioni specifiche in merito al profilo di rischio della società;
- definisce rigorosi requisiti che i componenti degli organi di amministrazione e controllo di tutte le società partecipate, di designazione Eni, devono possedere per l'assunzione e il mantenimento dell'incarico<sup>180</sup>. I requisiti sono oggetto di accertamento o valutazione e monitoraggio, anche mediante l'utilizzo di dichiarazioni rilasciate dai candidati, secondo principi di tracciabilità e trasparenza. Con particolare riferimento ai componenti degli organi di controllo, oltre al rispetto dei requisiti previsti dalla legge e dallo statuto, la MSG ha introdotto ulteriori requisiti di onorabilità e indipendenza o assenza di conflitti di interesse, mutuando e ampliando le previsioni e le raccomandazioni di autodisciplina applicabili ai Sindaci delle società quotate;
- definisce i ruoli e le responsabilità nel processo di designazione dei componenti degli organi di amministrazione e controllo. Per la candidatura e nomina dei componenti degli organi di controllo, la MSG ha previsto la creazione di una banca dati, da cui sono tratti i candidati in possesso dei requisiti citati, che vengono verificati dalle funzioni competenti;
- al fine di assicurare un'adeguata flessibilità, prevede: (i) delle cause generali di esenzione dalla MSG stessa, e correlati flussi informativi, in caso di impedimenti derivanti dalla presenza di soci terzi, dalla normativa locale o di settore o per ragioni operative legate al sistema delle deleghe; (ii) che eventuali deroghe dall'applicazione della MSG siano autorizzate dall'Amministratore Delegato di Eni SpA, che si avvale del parere dei responsabili delle funzioni competenti, o, in casi specifici, direttamente dai responsabili delle funzioni competenti.

Il sistema e le regole di governance per le società Eni

Forma giuridica delle società controllate

I requisiti dei componenti degli organi

Ruoli e responsabilità nelle nomine e banca dati

Cause generali di esenzione e deroghe. Informazione e autorizzazione

## Management System Guideline "Sistema di Controllo Interno e Gestione dei Rischi"

Il Consiglio di Amministrazione di Eni SpA ha approvato, da ultimo con delibera del 25 ottobre 2018, su proposta e previo parere del Comitato Controllo e Rischi e sentita la Presidente per la parte relativa all'Internal Audit, le "Linee di indirizzo sul Sistema di Controllo Interno e Gestione dei Rischi" (SCIGR), affidando all'Amministratore Delegato il compito di darvi attuazione.

Tali linee di indirizzo, inderogabili anche per le società controllate, sono finalizzate ad assicurare che i principali rischi di Eni risultino correttamente identificati, misurati, gestiti e monitorati e definiscono principi di riferimento, ruoli e responsabilità delle figure chiave del sistema, nonché i criteri cui deve attenersi l'Amministratore Delegato nell'attuazione delle stesse.

Le linee di indirizzo del Consiglio

[178] La MSG del 30 maggio 2013 aveva sostituito la precedente normativa in materia (Circolare n. 351 e Circolare n. 352 del 24 aprile 2009).

[179] La disciplina si applica anche ai consorzi controllati, ove compatibile.

[180] Alle joint-venture contrattuali diverse dai consorzi si applica una specifica disciplina prevista dagli strumenti normativi interni in materia anti-corruzione.

### La norma interna di attuazione

La Management System Guideline Sistema di Controllo Interno e Gestione dei Rischi (MSG SCIGR) rappresenta lo strumento normativo con cui l'Amministratore Delegato ha dato esecuzione, da ultimo il 26 ottobre 2018, alle linee di indirizzo del Consiglio. Questa norma, recependo i citati principi, (i) consolida e struttura, in un unico documento, i diversi elementi del SCIGR di Eni; (ii) definisce il modello di relazione in materia tra Eni SpA e le società controllate; e (iii) coglie le opportunità di razionalizzazione dei flussi informativi e di integrazione dei controlli e delle attività di monitoraggio.

La MSG SCIGR si affianca agli strumenti normativi con cui Eni ha sviluppato e attuato un modello per la gestione integrata dei rischi aziendali, emesso il 18 dicembre 2012 e da ultimo aggiornato il 4 luglio 2016 e un modello di compliance integrata, emesso in data 29 ottobre 2018.

Il framework di riferimento di Eni per l'attuazione e il mantenimento di un adeguato e funzionante SCIGR prevede che lo stesso sia strutturato su tre dimensioni, come rappresentato nella figura seguente:

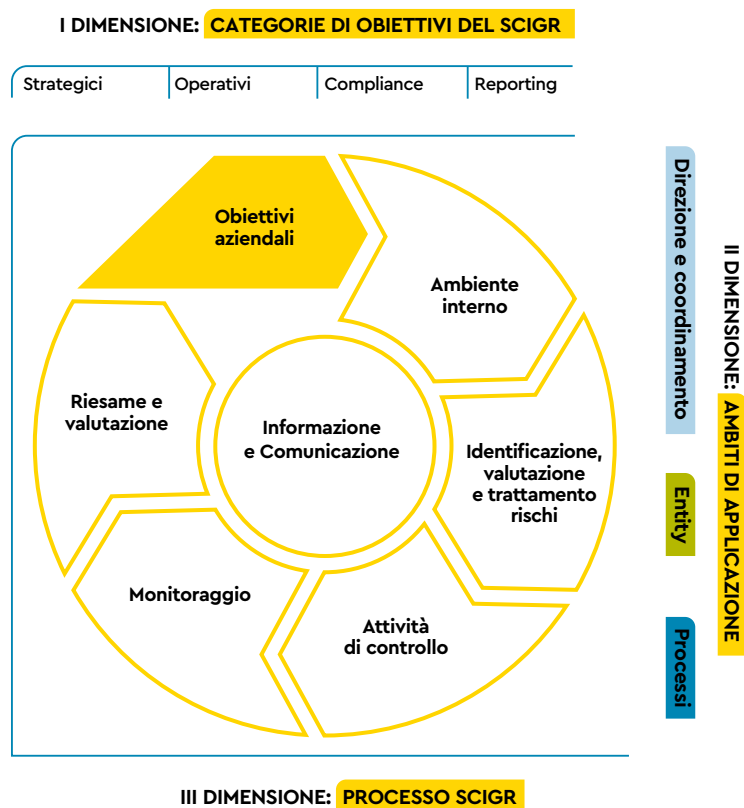

### Obiettivi

### Ambito di applicazione

### Processo

- 1) Obiettivi – la prima dimensione rappresenta la vista del SCIGR in funzione degli obiettivi e dei correlati rischi che il SCIGR intende presidiare: Strategici, Operativi, di Compliance, di Reporting.
- 2) Ambiti di applicazione – la seconda dimensione si riferisce agli ambiti di applicazione in base ai quali il SCIGR è strutturato:
  - direzione e coordinamento, che Eni SpA esercita nei confronti delle società controllate;
  - entity: Eni SpA e le singole società controllate, in base alla propria autonomia giuridica e gestionale, istituiscono sotto la propria responsabilità un adeguato e funzionante SCIGR;
  - processi, adottati da Eni, in base ai quali il SCIGR si articola.
- 3) Processo SCIGR – la terza dimensione rappresenta il processo SCIGR e le sue singole fasi:
  - definizione e attuazione dell'“ambiente interno”;
  - identificazione, valutazione e trattamento dei rischi;
  - definizione e attuazione delle attività di controllo;
  - monitoraggio;
  - riesame e valutazione dell'intero sistema;
  - informazione e comunicazione.

Il processo SCIGR è:

- continuo, volto al miglioramento del SCIGR nel suo complesso e in grado di influenzare la definizione e il raggiungimento degli obiettivi aziendali;
- integrato nelle attività aziendali e nell'assetto organizzativo e di governance;
- interattivo, in quanto le singole fasi, seppur in sequenza logica, possono essere influenzate dallo sviluppo di ciascuna delle altre fasi, in modo che il valore generato dal processo non sia la sola somma del valore generato dalle singole fasi;
- svolto dalle persone, attraverso le attività (e i relativi flussi informativi) poste in essere nel perseguimento degli obiettivi aziendali;
- valutato con cadenza semestrale, salvo eventi imprevisti che possono richiedere approfondimenti straordinari, per garantirne l'adeguatezza e il funzionamento nella sua interezza.

Gli attori del SCIGR agiscono secondo un modello a tre livelli di controllo come schematizzato nella figura seguente:

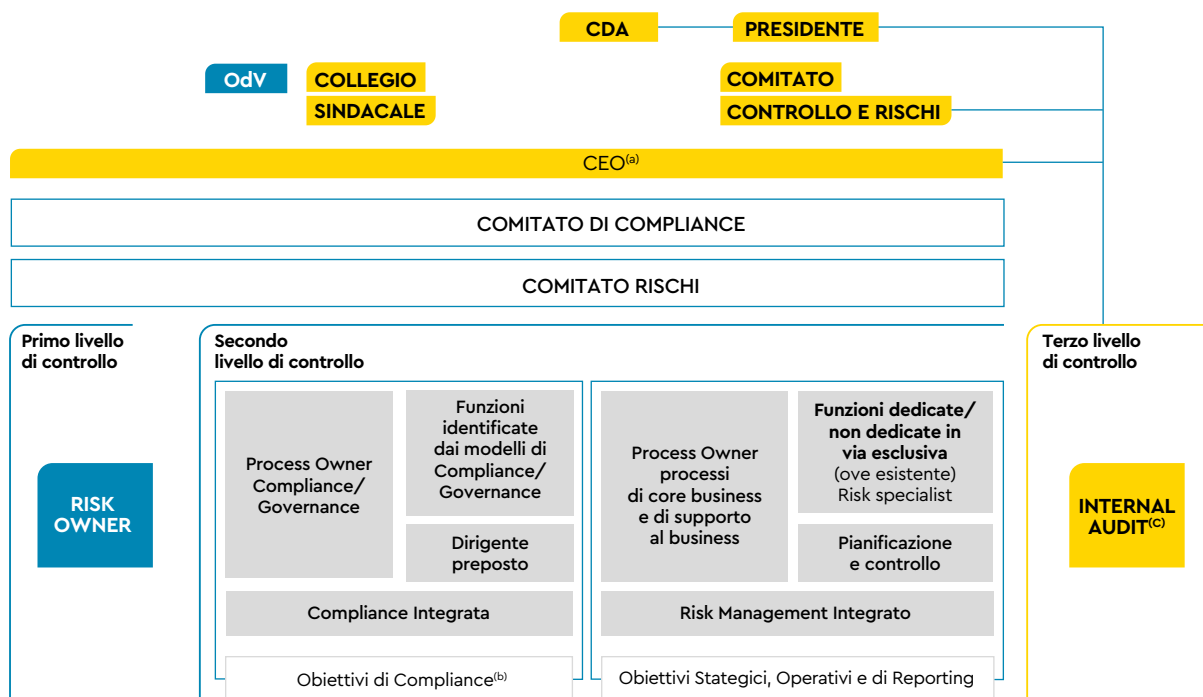

(a) Amministratore incaricato di sovrintendere al Sistema di Controllo Interno e di Gestione dei Rischi.

(b) Inclusi gli obiettivi di attendibilità dell'informativa finanziaria.

(c) Il Senior Executive Vice President Internal Audit dipende gerarchicamente dal Consiglio e, per esso, dalla Presidente, fatta salva la dipendenza funzionale dello stesso dal Comitato Controllo e Rischi e dall'Amministratore Delegato quale amministratore incaricato di sovrintendere al Sistema di Controllo Interno e di Gestione dei Rischi.

- 1) Il primo livello di controllo: identifica, valuta, gestisce e monitora i rischi di competenza in relazione ai quali individua e attua specifiche azioni di trattamento;
- 2) Il secondo livello di controllo: monitora i principali rischi al fine di assicurare l'efficacia e l'efficienza del trattamento degli stessi, monitora l'adeguatezza e operatività dei controlli posti a presidio dei principali rischi; fornisce inoltre supporto al primo livello nella definizione e implementazione di adeguati sistemi di gestione dei principali rischi e dei relativi controlli;
- 3) Il terzo livello di controllo: fornisce "assurance" indipendente e obiettiva sull'adeguatezza ed effettiva operatività del primo e secondo livello di controllo e, in generale, sul SCIGR di Eni nel suo complesso.

#### I tre livelli di controllo

L'articolazione del primo e secondo livello di controllo è coerente con dimensione, complessità, profilo di rischio specifico e con il contesto regolamentare in cui ciascuna società opera.

Il terzo livello di controllo è garantito dalla Direzione Internal Audit di Eni SpA che, in base ad un modello accentratore, descritto nel paragrafo dedicato all'Internal Audit, svolge verifiche con approccio "risk

based” sul SCIGR di Eni nel suo complesso, attraverso interventi di monitoraggio su Eni SpA e società controllate.

Per consentire al management e agli organi di gestione e controllo di svolgere il proprio ruolo in materia di SCIGR, sono definiti appositi flussi informativi tra i suddetti livelli di controllo e i competenti organi di gestione e controllo, coordinati e adeguati in termini di contenuti e tempistiche.

#### I flussi verso il Consiglio

Tutti i flussi a supporto delle valutazioni del SCIGR da parte del Consiglio di Amministrazione confluiscono verso il Comitato Controllo e Rischi di Eni SpA, che svolge un'adeguata attività di istruttoria dei cui esiti il Comitato riferisce direttamente al Consiglio, nell'ambito delle proprie relazioni periodiche e/o attraverso il rilascio di specifici pareri. Tali flussi sono, inoltre, trasmessi al Collegio Sindacale di Eni SpA per l'esercizio dei compiti a esso attribuiti dalla legge in materia di SCIGR.

#### Modalità di attuazione nelle società controllate

È responsabilità del Consiglio di Amministrazione o dell'organo equivalente di ciascuna società controllata da Eni istituire, gestire e mantenere il proprio SCIGR.

Eni SpA, nell'ambito della propria attività di direzione e coordinamento nei confronti delle società controllate, emana e diffonde le Linee di Indirizzo, che sono inderogabili, e il relativo modello di attuazione, contenuti nella MSG SCIGR, cui le società controllate devono attenersi, istituendo un'adeguata attività di monitoraggio del relativo recepimento nei termini previsti dal Sistema Normativo Eni.

Fermi i principi di riferimento del SCIGR di Eni, le società controllate adottano le modalità più opportune di attuazione del SCIGR in coerenza con dimensione, complessità, profilo di rischio specifico e contesto regolamentare in cui esse operano, nell'autonomia e indipendenza che caratterizza l'operato delle società e dei propri organi e funzioni, anche ai sensi di legge.

#### Il ruolo del Consiglio di Eni SpA sulle società controllate

Il Consiglio di Amministrazione di Eni SpA, come previsto dalla MSG SCIGR e coerentemente con quanto raccomandato dal Codice di Autodisciplina e con i poteri che si è riservato, definisce, previo parere e su proposta del Comitato Controllo e Rischi, le linee di indirizzo SCIGR di Eni SpA, delle sue principali società controllate e del Gruppo.

Il Consiglio, previo parere del Comitato Controllo e Rischi, esamina, inoltre, i principali rischi aziendali, sottoposti almeno trimestralmente dall'Amministratore Delegato, identificati tenendo conto delle caratteristiche delle attività svolte dalla Società e dalle sue controllate, e, previo parere del Comitato Controllo e Rischi, valuta con cadenza semestrale, salvo approfondimenti straordinari, l'adeguatezza del SCIGR di Eni SpA, delle sue principali società controllate e del Gruppo rispetto alle caratteristiche e al profilo di rischio assunto, la compatibilità con gli obiettivi aziendali nonché la sua efficacia.

Da ultimo, nella riunione del 27 febbraio 2020, il Consiglio di Amministrazione, sentito il parere del Comitato, ha valutato positivamente: (i) l'adeguatezza del Sistema di Controllo Interno e Gestione dei Rischi rispetto alle caratteristiche dell'impresa e al profilo di rischio assunto, la compatibilità con gli obiettivi aziendali nonché la sua efficacia; (ii) l'adeguatezza dei poteri e mezzi a disposizione del Dirigente Preposto alla redazione dei documenti contabili societari, nonché il rispetto delle procedure amministrative e contabili dallo stesso predisposte<sup>181</sup>.

### Management System Guideline “Internal Audit”

Il 30 settembre 2019 è stata aggiornata la Management System Guideline Internal Audit (“MSG Internal Audit”) elaborata dal Direttore Internal Audit e approvata dalla Presidente del Consiglio di Amministrazione, sentito l'Amministratore Delegato e il Comitato Controllo e Rischi.

[181] Per maggiori dettagli si rinvia al paragrafo iniziale del capitolo “Sistema di Controllo Interno e di Gestione dei rischi”, nella parte relativa alle valutazioni del Consiglio di Amministrazione della presente Relazione.

La MSG Internal Audit contiene le Linee di Indirizzo sull'attività di audit ("Internal Audit Charter") approvate il 19 settembre 2019 dal Consiglio di Amministrazione, in coerenza con quanto stabilito dalla MSG SCIGR.

La MSG Internal Audit, sulla base dell'Internal Audit Charter, ha l'obiettivo di individuare e regolare le fasi e le attività relative al processo Internal Audit, individuare i ruoli e le responsabilità dei principali soggetti coinvolti e definire le regole di comportamento e i principi da osservare nello svolgimento delle attività.

In particolare la MSG disciplina:

- 1) la definizione del Piano di Audit, predisposto dal Direttore Internal Audit e approvato dal Consiglio<sup>182</sup>, sulla base di una metodologia "top down-risk based" che consente di individuare gli interventi di audit cui dare la priorità, in funzione, tra l'altro, degli obiettivi declinati nei programmi di business e di area funzionale, così come risultanti dal piano strategico e della rilevanza e copertura dei principali rischi aziendali a essi associati, anche sulla base degli esiti del processo di Risk Management Integrato;
- 2) l'esecuzione degli interventi di audit, sia previsti nel Piano di Audit sia non pianificati (cd. Audit spot), mediante lo svolgimento delle attività:
  - preliminari, volte a definire gli obiettivi e l'ambito di copertura dell'intervento di audit sulle aree potenzialmente a rischio più elevato (approccio "risk-based") e le risorse necessarie e sufficienti per conseguire gli obiettivi dell'intervento;
  - di verifica, con lo scopo di valutare l'adeguatezza e l'efficacia dei controlli che presidiano i rischi relativi ai processi oggetto di audit, identificare gli eventuali rilievi e formulare le raccomandazioni per il miglioramento dell'efficacia e dell'efficienza dei processi oggetto di audit. Tale verifica è svolta, ove possibile, mediante l'accesso diretto ai sistemi informativi, che supportano le attività, e l'analisi massiva delle transazioni effettuate attraverso specifici KPI (Key Performance Indicators) individuati in relazione a determinati processi aziendali (cd. continuous auditing);
  - di formalizzazione e comunicazione dei risultati al fine di confermare, con le strutture interessate dagli interventi di audit, i rilievi emersi, le raccomandazioni proposte per la rimozione degli stessi, i tempi e i contenuti delle azioni correttive da attuare a cura della struttura che è stata oggetto dell'intervento di audit. Nell'ambito di ciascun intervento di audit è espressa una valutazione di sintesi sull'effettivo stato del disegno e dell'operatività del SCIGR riferito all'oggetto di audit (cd. "rating" dell'audit), sulla base delle conoscenze e delle evidenze acquisite durante lo svolgimento dell'intervento e del giudizio professionale dell'Internal Audit. In caso di interventi di audit spot, l'attribuzione del rating è valutata in ragione della sussistenza di elementi sufficienti ad esprimere un giudizio sul relativo SCIGR;
- 3) il monitoraggio delle azioni correttive derivanti dagli interventi di audit, svolto con modalità differenti graduate in funzione della criticità della valutazione di sintesi del SCIGR dell'audit cui fanno riferimento, quali:
  - monitoraggio di tutte le azioni attraverso una periodica dichiarazione da parte della struttura che è stata oggetto dell'intervento di audit (cd. "follow-up documentale");
  - verifica operativa dell'effettiva attuazione delle azioni correttive mediante intervento di follow-up dedicato (cd. "follow-up sul campo"), di tutte le azioni relative a rapporti di audit con valutazioni di sintesi del SCIGR più critiche nonché quelle relative a rilievi con priorità più elevata non inclusi nei suddetti rapporti di follow-up sul campo;
- 4) i flussi informativi sul SCIGR, rappresentati dalle relazioni periodiche redatte dalla Direzione Internal Audit con l'obiettivo di fornire informazioni sulla propria attività, sugli esiti e sui correlati suggerimenti, sulle modalità di gestione dei rischi e sui relativi piani di contenimento. Le suddette relazioni, in ragione della finalità, della periodicità e dei destinatari, sono riconducibili alle seguenti tipologie:
  - relazioni semestrali sui principali risultati delle attività svolte dalla Direzione Internal Audit, inviate contestualmente dal Direttore Internal Audit alla Presidente del Consiglio di Amministrazione, all'Amministratore Delegato, al Comitato Controllo e Rischi e al Collegio Sindacale di Eni SpA;
  - report specifici di norma annuali per le aree che sono state interessate da più attività di audit nel periodo di riferimento, predisposti con l'obiettivo di illustrare le principali tematiche di controllo interno risultate più ricorrenti, in quanto trasversali a più aree e/o più rilevanti per la specifica area, e le raccomandazioni sulle azioni comuni e coordinate da intraprendere. Tali

La disciplina del processo di Internal Audit

Definizione del Piano di Audit

Esecuzione degli interventi di audit

Monitoraggio azioni correttive

Flussi informativi

[182] Per maggiori approfondimenti si rinvia al paragrafo "Internal Audit" della presente Relazione.

- report sono inviati, per quanto di competenza, ai primi riporti dell'Amministratore Delegato di Eni SpA responsabili delle aree interessate dalle attività di audit;
- report annuali per i Process Owner delle normative interne ("Management System Guideline"), contenenti una sintesi dei rilievi rappresentati nei rapporti di audit, nonché degli esiti delle segnalazioni ricevute, e dei correlati suggerimenti, affinché i Process Owner valutino l'esigenza di adottare eventuali adeguamenti al disegno della "Management System Guideline" di loro competenza.

#### Altre attività

La MSG Internal Audit, inoltre, disciplina le altre attività di competenza della Direzione Internal Audit, quali: (i) la gestione delle segnalazioni anche anonime ricevute da Eni, ai sensi dello strumento normativo in materia<sup>183</sup>; (ii) le attività di vigilanza per conto dell'Organismo di Vigilanza di Eni SpA e di supporto in materia di vigilanza in base alle richieste ricevute dagli organismi delle società controllate<sup>184</sup>; le attività di monitoraggio indipendente previste dal Sistema di Controllo sull'informativa finanziaria, i rapporti con gli organi di controllo, vigilanza e con la Società di revisione, nonché il programma di "quality assurance & continuous improvement" sulle attività svolte dalla Direzione Internal Audit, che prevede in particolare l'effettuazione di autovalutazioni (internal quality review), almeno ogni tre anni, e di valutazioni esterne (external quality review), almeno ogni cinque anni.

### Management System Guideline "Compliance Integrata"

La "Management System Guideline Compliance Integrata" definisce le fasi e attività del relativo processo e i ruoli e le responsabilità dei principali soggetti in esso coinvolti.

La MSG Compliance Integrata è coerente con le Linee di Indirizzo SCIGR sull'attività di compliance integrata, contenute nella MSG SCIGR.

#### Gli obiettivi del processo di Compliance Integrata

Il processo di Compliance Integrata ha l'obiettivo di favorire la conformità a norme imperative (leggi e regolamenti) applicabili ad Eni, secondo un approccio risk based ed integrato, e lo sviluppo e la diffusione di una cultura aziendale fondata su valori etici, di correttezza dei comportamenti e di rispetto delle normative, anche attraverso specifici interventi formativi e di sensibilizzazione.

Gli ambiti di compliance rilevanti per Eni sono identificati sulla base della natura dei potenziali rischi di non conformità. Si tratta di materie per le quali siano ascrivibili alla società responsabilità per violazioni di normative di carattere primario o secondario, sanzionate con misure penali o amministrative richieste o comminate da Autorità giudiziarie o amministrative.

In particolare, nel processo di compliance integrata l'attività di compliance risk assessment è volta a valutare il profilo di rischio inerente, l'efficacia delle misure di mitigazione e il profilo di rischio residuo degli ambiti di compliance rilevanti, al fine di proporre una loro prioritizzazione ed identificare possibili successivi interventi di approfondimento per una migliore mitigazione del rischio e di ottimizzazione del sistema dei controlli, in ottica risk based.

Il processo comprende anche le attività di controllo, volte a definire (nelle MSG e in altri strumenti normativi di riferimento) e implementare le azioni di trattamento dei rischi e le attività di monitoring, volte a verificare l'adeguatezza e il corretto funzionamento dei controlli posti a presidio dei rischi di compliance.

Le attività del processo di Compliance Integrata sono svolte in modo da garantire la trasparenza e la tracciabilità del processo e l'uniformità nell'adozione di metodologie e strumenti a supporto delle attività. Il processo intende fornire una visione integrata dei rischi di compliance, allineata alle dinamiche aziendali, e garantire l'efficienza di gestione dei rischi di non conformità nel rispetto del principio di generale compliance alle normative di riferimento.

[183] Per maggiori approfondimenti si rinvia al paragrafo "Gestione delle segnalazioni anche anonime, ricevute da Eni SpA e da società controllate in Italia e all'estero" della presente Relazione.

[184] Si fa riferimento agli Organismi di Vigilanza delle società controllate italiane e ai Compliance Supervisory Body (CSB)/Local Compliance Committee (LCC) delle società controllate estere, così come previsto dai Modelli 231 delle società controllate, laddove previsto, e dal Modello di compliance in materia di responsabilità di impresa per le società controllate estere. Per maggiori approfondimenti si rinvia al paragrafo "Modello 231" della presente Relazione.

La Direzione Compliance Integrata fornisce flussi informativi adeguati e una vista integrata sullo stato delle attività di Compliance in Eni al vertice, al management e agli organi di controllo della Società, consentendo, tra l'altro, la valutazione dell'efficacia e della continua adeguatezza del sistema di gestione dei rischi di Compliance adottato e supportando l'assunzione di decisioni consapevoli.

Reporting di Compliance Integrata

In particolare, con cadenza annuale, è predisposta una Relazione di Compliance Integrata che include una valutazione del Responsabile Compliance Integrata in merito all'adeguatezza del disegno delle Management System Guideline relativamente agli Ambiti di Compliance in esse presidiati.

La Relazione di Compliance Integrata

La Relazione è sottoposta al Comitato Compliance, al Comitato Rischi, all'Amministratore Delegato, al Comitato Controllo e Rischi, al Collegio Sindacale e all'Organismo di Vigilanza. L'Amministratore Delegato annualmente invia, per informativa, la Relazione di Compliance Integrata Eni al Consiglio di Amministrazione.

Il Responsabile Compliance Integrata sottopone, inoltre, con cadenza semestrale all'Amministratore Delegato, al Comitato Controllo e Rischi, al Collegio Sindacale, all'Organismo di Vigilanza, al Comitato Rischi e Comitato di Compliance, salvo eventi straordinari che ne suggeriscano una diversa periodicità, l'aggiornamento della Relazione in funzione dei risultati delle attività afferenti al processo di Compliance Integrata relativi al semestre di riferimento e di eventuali fatti rilevanti occorsi nel periodo.

## Management System Guideline "Risk Management Integrato"

La "Management System Guideline Risk Management Integrato"<sup>185</sup> regola le varie fasi e attività del processo RMI, incluse quelle in via di sviluppo, i ruoli e le responsabilità dei principali soggetti in esso coinvolti.

Il processo RMI, caratterizzato da un approccio strutturato e sistematico, prevede che tutti i principali rischi di Eni siano rilevati, consolidati e analizzati anche sull'orizzonte temporale di medio e lungo periodo, al fine di supportare il Consiglio di Amministrazione nella verifica di compatibilità del profilo di rischio con gli obiettivi strategici e il management nel processo decisionale, rafforzando la consapevolezza del profilo di rischio e delle relative mitigazioni. Il processo parte dal contributo alla definizione dei piani di medio e lungo termine e del Piano Strategico di Eni e prosegue con il sostegno alla sua attuazione, mediante i cicli periodici di assessment, monitoraggio e reporting integrato sui rischi, attività di risk management operativo e analisi aggregate dei rischi per una migliore comprensione dell'esposizione dell'azienda.

La disciplina del processo di RMI

Tale modello per la gestione integrata dei rischi aziendali è parte integrante del Sistema di Controllo Interno e Gestione dei Rischi (SCIGR) ed è definito in coerenza con i principi e le best practice internazionali<sup>186</sup>.

Il modello è caratterizzato dai seguenti elementi costitutivi:

- 1) Risk Governance: rappresenta l'impianto generale per la gestione dei principali rischi aziendali. Prevede ruoli e responsabilità distinti su tre livelli di controllo coerentemente con quanto definito nel SCIGR e regola i flussi informativi;
- 2) Risk strategy e Integrated Risk Management: prevede, tra l'altro, cicli periodici di risk assessment e monitoraggio, analisi e gestione dei rischi contrattuali e industriali, analisi integrata dei rischi esistenti nei Paesi di presenza o di potenziale interesse (ICR) e supporto al processo decisionale per l'autorizzazione dei progetti d'investimento e operazioni di maggior rilievo;
- 3) Knowledge, formazione e comunicazione sui rischi: consente lo sviluppo delle professionalità delle risorse Eni che operano per la gestione dei rischi, attraverso un knowledge management system dedicato.

Elementi costitutivi del modello

Con riferimento alla Risk Governance sono stati costituiti:

- a) il Comitato Rischi, presieduto dall'Amministratore Delegato e composto dal top management di Eni SpA, incluso il Direttore Internal Audit, con funzioni consultive nei confronti dell'Amministratore Delegato stesso in relazione ai principali rischi. In particolare, esamina ed esprime pareri, su richiesta

Risk Governance

[185] Si fa riferimento ai contenuti della nuova MSG approvata nel mese di febbraio 2020.

[186] Ci si riferisce, fra gli altri, al CoSO – Committee of Sponsoring Organisations of the Treadway Commission (2013), Internal Control, Integrated Framework. ISO 31000:2009 – Principles and Guidelines on Implementation.

- di quest'ultimo, in relazione alle principali risultanze del processo di Risk Management Integrato; al Comitato Rischi è invitata a partecipare la Presidente del Consiglio di Amministrazione;
- b) la Direzione di Risk Management Integrato – alle dirette dipendenze dell'Amministratore Delegato, il cui Direttore è nominato da quest'ultimo sentita la Presidente del Consiglio di Amministrazione – che assicura tra l'altro:
- la definizione di strumenti/metodologie funzionali al processo di Risk Management Integrato, inclusa l'individuazione, in collegamento con le aree di business e le funzioni di Eni, delle proposte di aggiornamento dei sistemi di risk management aziendali;
  - lo svolgimento dei sotto-processi di risk management integrato (Risk Strategy e processi di Integrated Risk management);
  - trimestralmente la presentazione dei risultati delle attività RMI al Comitato Rischi e, ove richiesto, al Comitato Controllo e Rischi e al Collegio Sindacale, nonché all'Organismo di Vigilanza;
  - il Risk knowledge, formazione e comunicazione ossia lo sviluppo e la diffusione in Eni di una cultura orientata al risk management.

Il Consiglio di Amministrazione esamina i principali rischi aziendali identificati tenendo conto delle caratteristiche delle attività svolte dalla Società e dalle sue controllate, sottoposti almeno trimestralmente dall'Amministratore Delegato.

## IL PROCESSO DI RISK MANAGEMENT INTEGRATO



### Processo di RMI

Più in dettaglio, il processo prevede:

- (i) il sottoprocesso "Risk Governance, metodologie e strumenti" fa riferimento alla definizione da parte del Consiglio di Amministrazione di Eni SpA della natura e del livello di rischio compatibile con gli obiettivi strategici, nonché degli indirizzi in materia di gestione dei rischi affinché i principali rischi siano correttamente identificati, adeguatamente misurati, gestiti e monitorati, determinandone il grado di compatibilità con una gestione dell'impresa coerente con gli obiettivi strategici individuati. Il sottoprocesso definisce inoltre i criteri di analisi, valutazione, misurazione e comunicazione sui rischi;
- (ii) il sottoprocesso "Risk Strategy" è finalizzato a contribuire alla definizione dei piani a medio-lungo termine, del piano strategico e dei piani di performance manageriale attraverso l'individuazione di proposte di obiettivi di de-risking e di azioni strategiche di trattamento, nonché l'analisi del profilo di rischio sottostante al piano e delle opportunità di business. Questo sotto-processo, che prevede una integrazione del processo RMI con quello di Pianificazione Strategica, supporta le valutazioni del Consiglio di Eni in merito alla accettabilità dei rischi sottostanti i piani sottoposti alla sua attenzione;
- (iii) il sottoprocesso "Integrated Risk Management" è caratterizzato da:
  - "attività periodiche di assessment finalizzate ad assicurare un'analisi organica e integrata del profilo di rischio associato agli obiettivi strategici approvati dal Consiglio di Amministrazione di Eni, attraverso l'identificazione, la valutazione e prioritizzazione dei principali rischi aziendali, monitoraggio e relative azioni di trattamento e reporting; assessment dei rischi



- industriali per le valutazioni economiche delle esposizioni al rischio incidenti degli asset e classificazione e valutazione della complessità dei pozzi e dall'analisi dei rischi emergenti;
  - attività di contract risk management per la gestione dei rischi contrattuali pre e post assegnazione a supporto dei processi decisionali di approvvigionamento e di contract management;
  - attività di Integrated Country Risk (ICR) per definire e misurare il profilo di rischio integrato dei Paesi di interesse Eni a supporto delle attività di assessment sia periodiche che di progetto;
  - attività di Integrated Project Management e M&A funzionali alla valutazione integrata dei rischi delle specifiche iniziative/attività e, se significativo, del relativo impatto sul profilo di rischio complessivo dell'azienda;
- iv) il sottoprocesso "Risk Knowledge, formazione e comunicazione" ha l'obiettivo di promuovere lo sviluppo delle professionalità delle risorse Eni coinvolte nella gestione dei rischi a qualunque livello, a sviluppare un linguaggio comune e diffondere, a tutti i livelli organizzativi, un'adeguata cultura di gestione dei rischi anche attraverso la creazione di un "knowledge management system".

### Reporting in materia di Risk Management Integrato

Nel 2019 il reporting trimestrale di Risk Management Integrato (RMI), sottoposto dall'Amministratore Delegato al Consiglio di Amministrazione, previo esame del Comitato Rischi e del Comitato Controllo e Rischi ha seguito queste fasi:

- monitoraggio dei principali rischi aziendali presentato il 14 marzo 2019. Nella stessa data sono state illustrate le risultanze sulle analisi "What if" rispetto agli obiettivi del Piano Strategico 2019-2022;
- esiti del Risk Assessment Annuale 2019 illustrato il 25 luglio 2019, unitamente alla sintesi degli indicatori di monitoraggio dei principali rischi di Eni, sulla base di un processo che ha coinvolto anche 95 società controllate in 37 Paesi; nella stessa data è stato fornito un aggiornamento sulle altre attività in corso (Digitalizzazione, economia circolare e Integrated Country Risk);
- monitoraggio dei principali rischi aziendali presentato il 24 ottobre 2019; nella stessa data è stato fornito un focus sui principali rischi (top risk e tier 3) e un focus sull'Integrated Country Risk;
- Interim Top Risk Assessment illustrato il 12 dicembre 2019, che ha riguardato l'aggiornamento dei top risk emersi dal Risk Assessment Annuale 2019 e dei principali rischi di business; nella stessa data è stato fornito un focus su tematiche/progetti specifici (Blow Out, Digital Transformation e Cyber Risk).

Il reporting trimestrale di RMI

### Principali caratteristiche del sistema di gestione dei rischi e di controllo interno in relazione al processo di informativa finanziaria (Management System Guideline "Sistema di Controllo Interno Eni sull'informativa finanziaria")<sup>187</sup>

Il sistema di controllo interno sull'informativa finanziaria ha l'obiettivo di fornire la ragionevole certezza sull'attendibilità<sup>188</sup> dell'informativa finanziaria medesima e sulla capacità del processo di redazione del bilancio di produrre l'informativa finanziaria in accordo con i principi contabili internazionali di generale accettazione.

Le norme e le metodologie per la progettazione, l'istituzione e il mantenimento nel tempo del sistema di controllo interno sull'informativa finanziaria Eni a rilevanza esterna e per la valutazione della sua efficacia sono definite nella Management System Guideline "Sistema di Controllo Interno Eni sull'Informativa Finanziaria"<sup>189</sup> (di seguito nel paragrafo anche solo "MSG SCIF") approvata dal Consiglio di Amministrazione di Eni l'11 dicembre 2014.

Il Sistema di Controllo Interno Eni sull'informativa finanziaria

Come di seguito illustrato, la progettazione, l'istituzione e il mantenimento del sistema di controllo sull'informativa finanziaria sono garantiti attraverso un processo strutturato che prevede le fasi di valutazione del rischio (Risk Assessment), individuazione dei controlli a presidio dei rischi, valutazione dei controlli, relativi flussi informativi (reporting):

[187] Il presente paragrafo è reso anche ai fini di quanto previsto dall'art. 123-bis, comma 2, lettera b), del Testo Unico della Finanza.

[188] Attendibilità (dell'informativa): l'informativa che ha le caratteristiche di correttezza e conformità ai principi contabili generalmente accettati e ha i requisiti chiesti dalle leggi e dai regolamenti applicati.

[189] Tale strumento normativo aggiorna e sostituisce la precedente normativa aziendale (Management System Guideline) in materia adottata dal Consiglio di Amministrazione il 30 maggio 2012. Alla nuova versione della MSG SCIF sono state apportate solo alcune modifiche richieste dal mutato assetto organizzativo e di coerenza dei flussi informativi, esplicitando il ruolo del Comitato Controllo e Rischi nell'esame della relazione del Chief Financial Officer/Dirigente Preposto alla redazione dei documenti contabili e societari (di seguito anche "CFO/DP") al Consiglio di Amministrazione sullo stato del sistema di controllo interno sull'informativa finanziaria.

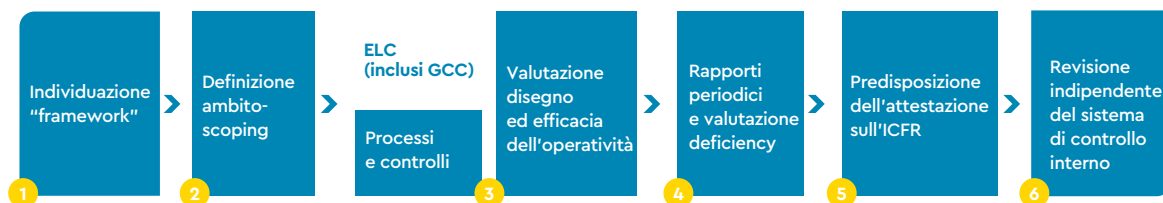

I contenuti della MSG SCIF sono stati definiti nel rispetto delle previsioni dell'art. 154-bis del Testo Unico della Finanza e della legge statunitense Sarbanes-Oxley Act of 2002 (SOA), cui Eni è soggetta quale emittente quotato presso il New York Stock Exchange (NYSE), e analizzati alla luce delle disposizioni del framework emesso dal "Committee of Sponsoring Organizations of the Treadway Commission (CoSO)" nel maggio 2013, che, a fronte delle 5 componenti del Sistema di controllo interno rimaste invariate<sup>190</sup>, ha esplicitato 17 principi la cui corretta attuazione è essenziale per garantirne l'efficacia.

#### I riferimenti normativi e il framework di riferimento "CoSO Report"

I 17 principi del CoSO Report sono relativi in particolare a: (i) elementi strutturali del Sistema di controllo interno istituiti dalla MSG SCIF; (ii) attività di controllo contenute in altri strumenti normativi Eni (quali ad esempio Policy, MSG di Compliance e di processo, Procedure) e si riferiscono a best practice già adottate da Eni.

#### Applicabilità alle società controllate

La MSG è applicabile a Eni SpA e alle imprese da essa controllate direttamente e indirettamente, incluse le quotate, a norma dei principi contabili internazionali in coerenza con la loro rilevanza rispetto all'informativa finanziaria di Eni.

Tutte le imprese controllate, indipendentemente dalla loro rilevanza ai fini del sistema di controllo sull'informativa finanziaria Eni, adottano la MSG stessa quale riferimento per la progettazione e l'istituzione del proprio sistema di controllo sull'informativa finanziaria, in modo da renderlo adeguato rispetto alle loro dimensioni e alla complessità delle attività svolte.

#### Il Risk Assessment

Il Risk Assessment, condotto secondo un approccio "top-down", è mirato a individuare le società, i processi e le specifiche attività in grado di generare rischi di errore, non intenzionale, o di frode che potrebbero avere effetti rilevanti sul bilancio.

In particolare:

- l'individuazione delle società che rientrano nell'ambito del sistema di controllo sull'informativa finanziaria è effettuata sia sulla base della contribuzione delle diverse entità a determinati valori del bilancio consolidato (totale attività, totale indebitamento finanziario, ricavi netti, risultato prima delle imposte) sia considerando l'esistenza di processi che presentano rischi specifici il cui verificarsi potrebbe compromettere l'affidabilità e l'accuratezza dell'informativa finanziaria (quali i rischi di frode<sup>191</sup>);
- nell'ambito delle imprese rilevanti per il sistema di controllo sull'informativa finanziaria vengono successivamente identificati i processi significativi, analizzando fattori quantitativi (processi che concorrono alla formazione di voci di bilancio per importi superiori ad una determinata percentuale dell'utile ante imposte) e fattori qualitativi (es. complessità del trattamento contabile del conto, processi di valutazione e stima, novità o cambiamenti significativi nelle condizioni di business);
- a fronte dei processi e delle attività rilevanti vengono identificati i rischi, ossia gli eventi potenziali il cui verificarsi può compromettere il raggiungimento degli obiettivi di controllo inerenti l'informativa finanziaria (es. le asserzioni di bilancio);
- i rischi così identificati sono valutati in termini di potenziale impatto e di probabilità di accadimento, sulla base di parametri quantitativi e qualitativi e assumendo l'assenza di controlli (valutazione a livello inerente). In particolare, con riferimento ai rischi di frode<sup>192</sup> in Eni è condotto un Risk Assessment dedicato sulla base di una specifica metodologia relativa ai "Programmi e controlli antifrode" richiamata dalla predetta MSG.

[190] Rappresentate da Ambiente di controllo, Valutazione del Rischio, Attività di controllo, Informazione e Comunicazione e Monitoraggio.

[191] Tra le società, considerate in ambito al sistema di controllo interno, sono comunque comprese le società costituite e regolate secondo leggi di Stati non appartenenti all'Unione Europea, cui si applicano le prescrizioni regolamentari dell'art. 15 (già art. 36) del Regolamento Mercati Consob.

[192] Frode: nell'ambito del sistema di controllo, qualunque atto od omissione intenzionale che si risolve in una dichiarazione ingannevole nell'informativa.

A fronte di società, processi e relativi rischi considerati rilevanti è stato definito un sistema di controlli, seguendo due principi fondamentali, ossia (i) la diffusione dei controlli a tutti i livelli della struttura organizzativa, coerentemente con le responsabilità operative affidate e (ii) la sostenibilità dei controlli nel tempo, in modo tale che il loro svolgimento risulti integrato e compatibile con le esigenze operative.

## Il sistema dei controlli

La struttura del sistema di controllo sull'informativa finanziaria prevede controlli a livello di entità e a livello di processo:

- i controlli a livello di entità sono organizzati in una check-list definita, sulla base del modello adottato nel CoSO Report, secondo 5 componenti (ambiente di controllo, risk assessment, attività di controllo, informazione e comunicazione, monitoraggio). In particolare, assumono rilevanza: le attività di controllo relative alla definizione delle tempistiche per la redazione e diffusione dei risultati economico-finanziari ("circolare semestrale e di bilancio" e relativi calendari); l'esistenza di strutture organizzative e di un corpo normativo adeguati per il raggiungimento degli obiettivi in materia di informativa finanziaria (tali controlli prevedono ad esempio attività di revisione e aggiornamento da parte di funzioni aziendali specializzate delle norme di Gruppo in materia di bilancio e del piano di contabilità di Gruppo); le attività di formazione in materia di principi contabili e sistema di controllo interno sull'informativa finanziaria; e, infine, le attività relative al sistema informativo per la gestione del processo di consolidamento (Mastro);
- i controlli a livello di processo si suddividono in (i) controlli specifici intesi come l'insieme delle attività, manuali o automatizzate, volte a prevenire, individuare e correggere errori o irregolarità che si verificano nel corso dello svolgimento delle attività operative, (ii) controlli pervasivi intesi come elementi strutturali del sistema di controllo sull'informativa finanziaria volti a definire un contesto generale che promuova la corretta esecuzione e controllo delle attività operative (quali ad esempio la segregazione dei compiti incompatibili e i "General Computer Controls" che comprendono tutti i controlli a presidio del corretto funzionamento dei sistemi informatici). Le procedure aziendali, in particolare, individuano tra i controlli specifici i cosiddetti "controlli chiave", la cui assenza o mancata operatività comporta il rischio di un errore/frode rilevante sul bilancio che non ha possibilità di essere intercettato da altri controlli.

## I controlli a livello entità

## I controlli a livello di processo

I controlli, sia a livello di entità sia di processo, sono oggetto di valutazione (monitoraggio) per verificarne nel tempo la bontà del disegno e l'effettiva operatività.

A tal fine, sono state previste attività di monitoraggio di linea ("ongoing monitoring activities"), affidate al management responsabile dei processi/attività rilevanti, e attività di monitoraggio indipendente ("separate evaluations"), affidate all'Internal Audit, che opera attraverso procedure di audit concordate secondo un piano comunicato dal CFO/DP, che definisce l'ambito e gli obiettivi di intervento. Inoltre, in aggiunta alle citate attività di monitoraggio indipendente l'Internal Audit, sulla base del Piano di Audit annuale approvato dal Consiglio di Amministrazione ed elaborato secondo una logica "top-down risk based", svolge interventi di compliance, financial e operational audit.

## La valutazione dei controlli (monitoraggio)

Le risultanze del monitoraggio indipendente effettuato dall'Internal Audit e le relazioni periodiche contenenti la valutazione dell'idoneità del SCIGR risultante dalle attività di audit svolte sono trasmesse al CFO/DP, oltre che al top management e agli organi di controllo e vigilanza, per le valutazioni di competenza.

Le attività di monitoraggio consentono l'individuazione di eventuali carenze del sistema di controllo sull'informativa finanziaria, che sono oggetto di valutazione in termini di probabilità e impatto sull'informativa finanziaria di Eni e in base alla loro rilevanza sono qualificate come "carenze", "significativi punti di debolezza" o "carenze rilevanti".

Gli esiti delle attività di monitoraggio sono oggetto di un flusso informativo periodico (reporting) sullo stato del sistema di controllo sull'informativa finanziaria che viene garantito dall'utilizzo di strumenti informatici volti ad assicurare la tracciabilità delle informazioni circa l'adeguatezza del disegno e l'operatività dei controlli.

## Il reporting

Sulla base di tale reporting, il CFO/DP redige una relazione sull'adeguatezza ed effettiva applicazione del sistema di controllo sull'informativa finanziaria.

## La relazione del CFO/DP

La relazione, condivisa con l'Amministratore Delegato, è comunicata al Consiglio di Amministrazione, previo esame del Comitato Controllo e Rischi, in occasione dell'approvazione del progetto di bilancio annuale e della Relazione Finanziaria Semestrale, al fine di consentire lo svolgimento delle richiamate funzioni di vigilanza, nonché le valutazioni di propria competenza sul sistema di controllo interno sull'informativa finanziaria. La citata relazione è inoltre comunicata al Collegio Sindacale, nella sua veste di Audit Committee ai sensi della normativa statunitense.

#### Le valutazioni del Consiglio

Da ultimo, nella riunione del 27 febbraio 2020, il Consiglio di Amministrazione, sentito il parere del Comitato Controllo e Rischi, ha valutato positivamente: (i) l'adeguatezza del Sistema di Controllo Interno e Gestione dei Rischi rispetto alle caratteristiche dell'impresa e al profilo di rischio assunto, la compatibilità con gli obiettivi aziendali nonché la sua efficacia; (ii) l'adeguatezza dei poteri e mezzi a disposizione del Dirigente Preposto alla redazione dei documenti contabili societari, nonché il rispetto delle procedure amministrative e contabili dallo stesso predisposte<sup>193</sup>.

Si evidenzia, infine, che l'attività del CFO/DP è supportata all'interno di Eni da diversi soggetti i cui compiti e responsabilità sono definiti dalla MSG precedentemente richiamata.

#### Il monitoraggio di linea

In particolare, le attività di controllo coinvolgono tutti i livelli della struttura organizzativa di Eni, dai responsabili operativi di business e i responsabili di funzione fino ai responsabili amministrativi e all'Amministratore Delegato. In tale contesto organizzativo assume particolare rilievo ai fini del sistema del controllo interno la figura del soggetto che esegue il monitoraggio di linea (cd. "tester"), valutando il disegno e l'operatività dei controlli specifici e pervasivi e alimentando il flusso informativo di reporting sull'attività di monitoraggio e sulle eventuali carenze riscontrate ai fini di una tempestiva identificazione delle opportune azioni correttive.

### Modello 231

#### Il D.Lgs. n. 231/2001

Secondo la disciplina italiana della "responsabilità degli Enti per gli illeciti amministrativi dipendenti da reato" contenuta nel decreto legislativo 8 giugno 2001 n. 231 (di seguito, "D.Lgs. n. 231/2001")<sup>194</sup> gli Enti associativi – tra cui le società di capitali – possono essere ritenuti responsabili, e di conseguenza sanzionati in via pecuniaria e/o interdittiva, in relazione a taluni reati commessi o tentati, in Italia o all'estero, nell'interesse o a vantaggio delle società. Le società possono in ogni caso adottare modelli di organizzazione, gestione e controllo idonei a prevenire tali reati.

#### Il Modello 231 Eni

Il Modello 231 di Eni SpA stabilisce presidi di controllo (standard generali di trasparenza delle attività e standard di controllo specifici) finalizzati alla prevenzione dei reati previsti dal D.Lgs. n. 231/2001, che sono recepiti nelle procedure aziendali di riferimento.

#### Le responsabilità di aggiornamento

Il compito di disporre l'aggiornamento del Modello 231 è attribuito all'Amministratore Delegato, già incaricato della sua attuazione. In tale attività, l'Amministratore Delegato è supportato dal Comitato Tecnico 231<sup>195</sup>.

Dopo l'approvazione da parte dell'Amministratore Delegato:

- le modifiche e/o integrazioni che non riguardano i "Principi Generali" del Modello 231 o che siano relative al solo documento "Attività Sensibili e standard di controllo specifici del Modello 231", sono immediatamente efficaci e vengono sottoposte alla ratifica del Consiglio di Amministrazione nella prima riunione utile, previa informativa al Collegio Sindacale. È rimesso, comunque, al Consiglio di Amministrazione il potere di proporre ulteriori modifiche e/o integrazioni;

[193] Per maggiori dettagli si rinvia al paragrafo iniziale del capitolo "Sistema di Controllo Interno e di Gestione dei Rischi", nella parte relativa alle valutazioni del Consiglio di Amministrazione della presente Relazione.

[194] L'attuale campo di applicazione del D.Lgs. n. 231/2001 prevede: (i) delitti contro la Pubblica Amministrazione e contro la fede pubblica; (ii) reati societari; (iii) reati legati all'eversione dell'ordine democratico e al finanziamento del terrorismo; (iv) delitti contro la personalità individuale; (v) market abuse ("Abuso di informazioni privilegiate" e "Manipolazione del mercato"); (vi) delitti contro la persona; (vii) reati transnazionali; (viii) delitti di omicidio colposo e lesioni personali colpose gravi o gravissime commessi in violazione delle norme antiterroristiche e sulla tutela dell'igiene e della salute sul lavoro; (ix) reati di ricettazione, riciclaggio, autoriciclaggio e impiego di denaro, beni o utilità di provenienza illecita; (x) delitti informatici e trattamento illecito di dati; (xi) delitti di criminalità organizzata; (xii) delitti contro l'industria e il commercio; (xiii) delitti in materia di violazione del diritto di autore; (xiv) induzione a non rendere dichiarazioni o a rendere dichiarazioni mendaci all'Autorità giudiziaria; (xv) reati ambientali; (xvi) corruzione privata; (xvii) lavoro clandestino; (xviii) intermediazione illecita e sfruttamento del lavoro; (xix) traffico di influenze illecite; (xx) cybersecurity; (xxi) reati tributari.

[195] Il Comitato Tecnico 231 è composto da unità delle Direzioni Affari Legali, Risorse Umane e Organizzazione, Internal Audit e Compliance Integrata.

- gli aggiornamenti del Modello 231 che riguardano i Principi Generali sono approvati con delibera del Consiglio di Amministrazione, previa informativa al Collegio Sindacale.

Il Comitato Tecnico 231, previa informativa all'Organismo di Vigilanza, può apportare in maniera autonoma modifiche meramente formali al Modello 231 ed al documento "Attività Sensibili e standard di controllo specifici del Modello 231".

La cd. "parte generale" del Modello 231 (ossia quella contenente i principi architettonici e di governance del modello organizzativo)<sup>196</sup> è stata aggiornata, da ultimo, con delibera del Consiglio di Amministrazione, nella riunione del 19 settembre 2019, tenendo conto dell'esperienza maturata, dell'evoluzione giurisprudenziale e dottrinale oltre che dell'evoluzione normativa del D.Lgs. n. 231/2001, nonché dei mutamenti organizzativi aziendali di Eni. Le modifiche alla parte generale, da ultimo approvate, sono finalizzate: (i) a recepire le modifiche normative in materia di cd. "whistleblowing" (Legge n. 179/17), (ii) a introdurre la possibilità per gli Organismi di Vigilanza delle Società Controllate italiane di ricorrere, per l'esecuzione delle attività di vigilanza, oltre che a professionisti e società esterne, anche al supporto della Funzione Internal Audit e a (iii) chiarire che le società controllate tenute all'adozione del Modello 231, e alla conseguente nomina di un Organismo di Vigilanza, non sono solo le società controllate italiane ma anche le società controllate di diritto estero con "branch" operative in Italia. Con riferimento, invece, alla cd. "parte speciale", è tuttora vigente la versione del documento "Attività sensibili e standard di controllo specifici del Modello 231", che individua le attività sensibili ai fini del D.Lgs. n. 231/2001 e declina i relativi presidi di controllo, da ultimo approvata il 20 luglio 2018 dall'Amministratore Delegato di Eni SpA. La versione tiene conto delle innovazioni normative introdotte dal Regolamento UE n. 596/2014 del 16.4.2014 e dai relativi Regolamenti di attuazione in materia di "market abuse".

Il Codice Etico di Eni, cui è dedicato un paragrafo di approfondimento specifico nella presente Relazione, costituisce parte integrante e principio inderogabile del Modello 231.

### Modelli normativi e organizzativi per le società controllate

Eni SpA promuove l'adozione ed efficace attuazione da parte di tutte le società controllate di idonei sistemi di prevenzione del rischio di responsabilità di impresa derivante da reato.

La Management System Guideline (MSG) "Modello di Compliance in materia di responsabilità di impresa per le Società Controllate italiane di Eni – Composizione OdV", adottata dal Consiglio di Amministrazione di Eni, definisce, fermi gli autonomi poteri di iniziativa e controllo delle società controllate: (i) i criteri per la determinazione della composizione degli Organismi di Vigilanza delle società controllate italiane e per l'individuazione dei relativi componenti; (ii) le linee di indirizzo per lo svolgimento delle attività di competenza di ciascun Organismo di Vigilanza.

[Il Modello per le società controllate italiane](#)

La Management System Guideline (MSG) "Modello di Compliance in materia di responsabilità di impresa per le Società Controllate estere di Eni" definisce il Modello di Compliance in materia di responsabilità di impresa per le società controllate estere di Eni SpA, articolato in ragione del livello di rischio delle società. Per la vigilanza in materia di responsabilità amministrativa di impresa per le controllate estere ad alto rischio, con il supporto della Direzione Compliance Integrata di Eni SpA, si è proceduto alla nomina di un Compliance Supervisory Body in sostituzione degli Organismi di Vigilanza. Analogamente, per le controllate estere ad alto e medio rischio, con il supporto della Direzione Compliance Integrata di Eni SpA, sono stati costituiti ed avviate le attività dei Local Compliance Committee, comitati composti da esponenti del management della controllata estera.

[Il Modello per le società controllate estere](#)

A differenza del modello precedente, questo nuovo assetto di compliance consente una più efficace focalizzazione, in una logica risk based, sulle categorie di reati presupposto ai sensi del decreto legislativo italiano n. 231 del 2001 che risultano astrattamente rilevanti nel contesto delle attività svolte dalle società controllate estere e intercetta i più rilevanti rischi in materia di responsabilità amministrativa di impresa derivanti dalle legislazioni vigenti nei vari Paesi in cui le società operano.

[196] Nelle riunioni del 15 dicembre 2003 e del 28 gennaio 2004 il Consiglio di Amministrazione di Eni ha deliberato l'adozione, per la prima volta, di un modello di organizzazione, gestione e controllo ai sensi del decreto legislativo n. 231 del 2001 (di seguito "Modello 231") e ha istituito il relativo Organismo di Vigilanza.

I rappresentanti indicati da Eni negli organi sociali delle partecipate, nei consorzi e nelle joint-venture promuovono, negli ambiti di rispettiva competenza, l'adozione di sistemi di prevenzione del rischio di responsabilità di impresa derivante da reato, coerenti con le misure adottate dalle società del Gruppo Eni.

#### Il ruolo del Consiglio Eni

#### Commitment, sensibilizzazione, diffusione della cultura e formazione

Il Consiglio di Amministrazione riveste un ruolo primario in materia "231", essendosi riservato l'approvazione della parte generale del Modello 231 e della sopra richiamata MSG relativa al Modello di Compliance in materia di responsabilità di impresa per le società controllate italiane di Eni, nonché l'istituzione e la nomina dei componenti dell'Organismo di Vigilanza di Eni SpA, sul cui operato riceve informativa periodica per il tramite dell'Amministratore Delegato. A quest'ultimo è attribuito, invece, il compito di attuare e aggiornare il Modello 231, in virtù dei poteri a esso conferiti dal modello stesso.

#### Il ruolo dell'Organismo di Vigilanza

L'Organismo di Vigilanza assicura la conservazione e promuove la diffusione, anche a mezzo di strumenti normativi interni, alle funzioni aziendali competenti delle attività sensibili e degli standard di controllo approvati dall'Amministratore Delegato in occasione degli aggiornamenti del Modello 231.

#### Il sistema disciplinare

Inoltre, conformemente alle disposizioni di legge, è stato introdotto nel Modello 231 un sistema disciplinare per sanzionare eventuali violazioni, nonché la mancata osservanza delle procedure aziendali che recepiscono i presidi di controllo.

#### La formazione 231

Anche nel corso del 2019, sono state erogate sessioni formative e-learning nei confronti di low level employees, nuovi assunti – "giovani laureati" – manager e top manager con gradi di approfondimento diversificato secondo ruoli e posizioni sugli aspetti del Codice Etico e sui temi rilevanti ai fini del Modello 231.

#### Il sistema di regole e controlli per la prevenzione della corruzione

### Compliance Program Anti-Corruzione

In coerenza con il principio di "zero tolerance" espresso nel Codice Etico, Eni ha voluto far fronte agli alti rischi cui la società va incontro nello svolgimento dell'attività di business dotandosi di un articolato sistema di regole e controlli finalizzati alla prevenzione dei reati di corruzione (cd. Compliance Program Anti-Corruzione).

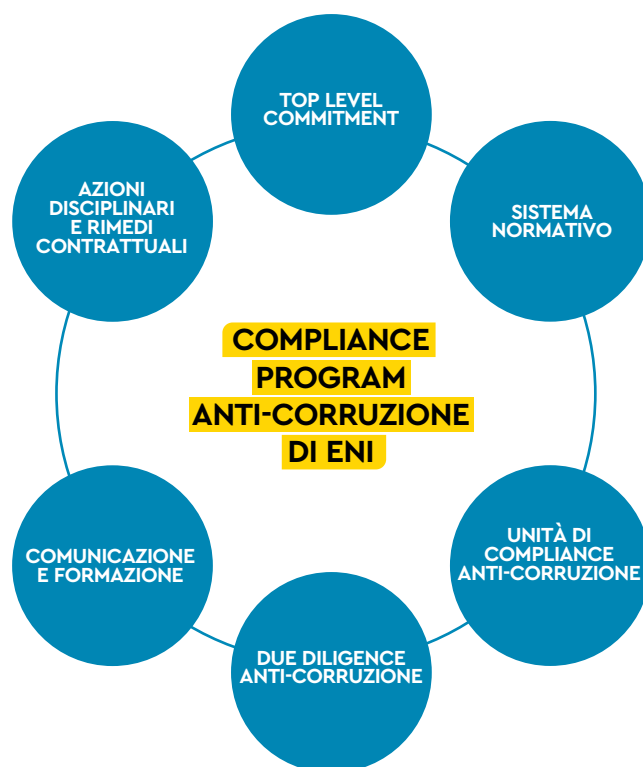

Il Compliance Program Anti-Corruzione, elaborato in coerenza con le vigenti disposizioni anti-corruzione applicabili e le Convenzioni Internazionali, incluse la Convenzione delle Nazioni Unite contro la Corruzione, il Foreign Corrupt Practices Act e l'UK Bribery Act, si connota per la sua dinamicità e per la costante attenzione all'evoluzione del panorama normativo nazionale e internazionale e delle best practice.

La normativa interna primaria è attualmente rappresentata dalla MSG Anti-Corruzione e da ulteriori strumenti normativi di dettaglio che costituiscono il quadro di riferimento nell'individuazione delle aree di rischio e degli strumenti di controllo che la Società mette a disposizione del personale per prevenire e contrastare il rischio di corruzione. Tutte le società controllate di Eni, in Italia e all'estero, adottano, mediante delibera del proprio Consiglio di Amministrazione sia la MSG Anti-Corruzione che tutti gli altri strumenti normativi anti-corruzione.

Eni, inoltre, fa quanto possibile affinché le società e gli Enti in cui detiene una partecipazione non di controllo rispettino gli standard definiti nella normativa interna anti-corruzione, adottando e mantenendo un adeguato sistema di controllo interno in coerenza con i requisiti stabiliti dalle leggi anti-corruzione.

Al fine di assicurare l'effettività del Compliance Program Anti-Corruzione è stata creata, sin dal 2010, una struttura organizzativa dedicata, con il ruolo di prestare assistenza specialistica anti-corruzione a Eni e alle società controllate di Eni sia in Italia sia all'estero. Tale unità è collocata nella direzione organizzativa "Compliance Integrata", posta alle dirette dipendenze dell'Amministratore Delegato di Eni SpA.

L'unità anti-corruzione fornisce assistenza specialistica in materia di anti-corruzione in relazione alle attività di Eni SpA e delle sue società controllate, con particolare riferimento alla valutazione di affidabilità dei partner ("due diligence anti-corruzione"), alla gestione delle eventuali criticità/red flag emerse e all'elaborazione dei relativi presidi contrattuali in aree a rischio di corruzione. In particolare, la MSG Anti-Corruzione prevede che gli esiti del processo di due diligence, incluse le eventuali osservazioni dell'unità anti-corruzione, devono essere portati a conoscenza del soggetto o organo che autorizza la relativa operazione, incluso il Consiglio di Amministrazione.

L'unità anti-corruzione, inoltre, è responsabile del mantenimento di un adeguato flusso informativo a favore degli organi di controllo di Eni attraverso la redazione di una relazione semestrale, avente ad oggetto il reporting delle proprie attività, di cui sono destinatari l'Organismo di Vigilanza, il Collegio Sindacale, il Comitato Controllo e Rischi e il Chief Financial Officer di Eni SpA.

Con riferimento al programma di formazione anti-corruzione per il personale Eni, vengono erogati sia corsi online (e-learning) sia eventi formativi in aula (workshop). I destinatari del programma formativo sono individuati anche sulla base di una metodologia per la segmentazione sistematica dei dipendenti Eni in funzione del livello di rischio corruzione. Riguardo ai contenuti dell'attività formativa, durante i workshop viene fornita una panoramica generale sulle leggi anti-corruzione applicabili a Eni, sui rischi che potrebbero derivare dalla loro violazione per persone fisiche e giuridiche e sul Compliance Program Anti-Corruzione che Eni ha adottato e attuato per far fronte a tali rischi, utilizzando un format interattivo e coinvolgente basato su case study con domande a risposta multipla, al fine di testare il livello di comprensione dei temi trattati. Al fine di aumentare il coinvolgimento dei partecipanti alla formazione e ridurre le distanze con il relatore, nell'ambito di alcuni eventi formativi destinati ad aree professionali a specifico rischio di corruzione, (cd. job specific training) è stato introdotto il format del "gaming", che prevede l'applicazione di meccanismi e dinamiche di gioco nella simulazione di casi pratici.

Il sistema normativo e l'adozione per le società controllate

L'unità di Compliance Anti-Corruzione

La due diligence Anti-Corruzione

L'attività di reporting agli organi di controllo

La formazione

#### NUMERO DI DIPENDENTI FORMATI NEL 2019

E-learning specialistico	13.886
E-learning base	9.461
Workshop generale	1.237
Job Specific Training	1.108

Inoltre, nell'anno 2019, l'unità anti-corruzione ha proseguito il programma di formazione anti-corruzione per le terze parti di Eni, sia on-line che in aula, rivolto ad alcune categorie di tali terze parti.

L'unità anti-corruzione, inoltre, ha continuato l'attività di informazione e aggiornamento periodico sui temi anti-corruzione attraverso newsletter anti-corruzione e l'organizzazione di tavole rotonde anti-corruzione per i referenti di compliance, che si accompagnano alle "Compliance flash"<sup>197</sup> della Direzione Compliance Integrata indirizzate periodicamente al top management della Società.

#### Partecipazione a convegni e gruppi di lavoro

L'esperienza di Eni in materia anti-corruzione matura anche attraverso la continua partecipazione a convegni e gruppi di lavoro internazionali che rappresentano per Eni strumento di crescita e di promozione e diffusione dei propri valori. Al riguardo, si segnala, nel 2019, la partecipazione di Eni ai seguenti gruppi di lavoro internazionali: PACI e O&G ABC Compliance Attorney Group (gruppo di discussione sulle tematiche anti-corruzione nel settore dell'Oil & Gas).

#### Il global assessment dell'esperto legale indipendente

Con riferimento alle valutazioni esterne effettuate sul Compliance Program Anti-Corruzione di Eni si segnala che:

- nel corso del 2013 è stato svolto da parte di un esperto legale indipendente un global assessment finalizzato a valutare l'efficacia del Compliance Program Anti-Corruzione, sia con riguardo all'adeguatezza del relativo disegno procedurale, sia con riferimento all'effettiva applicazione di tale disegno. Dalla valutazione complessiva è emerso un giudizio di solidità sia di disegno sia di implementazione del Compliance Program, in linea con i benchmark e le best practice internazionali;
- a gennaio 2017 si è concluso con esito positivo il processo di verifica da parte di una società leader nella certificazione in Italia della conformità del Compliance Program Anti-Corruzione di Eni SpA ai requisiti della Norma ISO 37001:2016 "Antibribery Management Systems", primo standard internazionale sui sistemi di gestione anti-corruzione;
- a dicembre 2017 e a dicembre 2018, l'ente certificatore ha svolto i due audit di sorveglianza mediante interviste alle funzioni di riferimento e l'esame di un campione di documentazione. Entrambi gli audit di sorveglianza hanno avuto esito positivo;
- a dicembre 2019, si è concluso con esito positivo l'audit di ricertificazione del Compliance Program Anti-Corruzione ai requisiti della Norma ISO 37001:2016 "Antibribery Management Systems".

#### La certificazione ISO 37001:2016

## Compliance Program Antitrust

Per garantire il rispetto della normativa antitrust – rientrante tra le norme poste a tutela della leale concorrenza, al cui rispetto si richiama espressamente anche il Codice Etico – Eni si è dotata di un apposito strumento normativo, volto a diffondere la conoscenza della normativa antitrust all'interno di Eni e delle sue controllate, italiane ed estere, e ad assicurare adeguati presidi per la prevenzione delle violazioni.

#### MSG Antitrust

In un'ottica di continuous improvement, tale strumento normativo è stato oggetto di successivi aggiornamenti e, da ultimo, nell'aprile 2017, trasformato in un vero e proprio Compliance Program Antitrust, codificato all'interno della Management System Guideline Antitrust (MSG Antitrust), che si applica ad Eni e alle sue controllate. Eni si impegna inoltre a utilizzare la propria influenza affinché le società e gli altri enti cui partecipa senza averne il controllo si dotino di linee guida analoghe a quelle contenute nella MSG Antitrust.

In attuazione del Compliance Program Antitrust un'apposita funzione aziendale ha il compito di svolgere valutazioni preventive circa la conformità delle iniziative di business alla normativa antitrust, identificando i rischi connessi e indicando specifici controlli per la mitigazione degli stessi, di effettuare un periodico esame dell'adeguatezza del Compliance Program Antitrust, tenendo conto dei rischi riscontrati e delle linee guida e best practice di riferimento, anche al fine di proporre eventuali aggiornamenti, e di curare le iniziative formative in materia.

[197] Si tratta di brevi pillole informative tratte da fonti liberamente accessibili in merito a tematiche di integrity e, più in generale, di compliance (ivi inclusi eventuali temi anti-corruzione) che possano essere di interesse di Eni in relazione ai temi trattati o ambiti territoriali cui si riferiscono.



## Privacy e Consumer Protection

Eni ha fissato i principi cardine in tema di privacy già nel proprio Codice Etico ed è da tempo impegnata nel realizzare politiche di tutela dei dati personali dei propri dipendenti, clienti, fornitori, azionisti, stakeholder, partner nonché delle persone con cui, a vario titolo, viene in contatto. A tali fini, Eni ha da tempo adottato una specifica Management System Guideline (MSG) che è stata oggetto di aggiornamento, da ultimo per conformarsi al Regolamento (UE) 2016/679 (GDPR – General Data Protection Regulation). In particolare, la MSG “Privacy e Data Protection” rappresenta il cuore del Modello di Compliance Privacy di Eni e delle sue controllate in Italia e all'estero e definisce un sistema di tutela dei dati personali e dei diritti dell'interessato.

MSG Privacy e Data Protection

Eni ha nominato un DPO (Data Protection Officer o Responsabile della Protezione dei Dati) – centralizzato a livello di gruppo – figura prevista dalla legge con il ruolo di informare, fornire consulenza sulle questioni in materia di protezione dei dati personali e supervisionare l'applicazione della relativa normativa. Un'apposita funzione aziendale ha inoltre il compito di curare il coordinamento con le società controllate, provvedendo alla gestione dei flussi informativi e/o di altra natura fra il DPO e le funzioni aziendali di volta in volta interessate e/o i terzi, fornire assistenza e supporto specialistico ad Eni e alle sue società controllate valutando preventivamente le iniziative aziendali con impatti privacy e data protection (cd. privacy by design), supportare Eni e le sue controllate affinché si dotino di un assetto organizzativo e di processi compliant con le normative, incluse le linee guida e le raccomandazioni delle Autorità di Controllo, curare le iniziative di formazione.

Il Data Protection Officer e il coordinamento con le società controllate

Eni ha inoltre adottato una specifica MSG denominata “Codice delle pratiche commerciali e della pubblicità”, che è stata oggetto di aggiornamento nel 2017 in ragione della progressiva formazione di un “diritto europeo dei consumatori” e che include sia le regole in materia di pratiche commerciali sleali nei confronti dei consumatori e delle microimprese, sia i diritti dei consumatori nei contratti conclusi tramite tecniche a distanza, oltre che altre normative applicabili (e-commerce, divieto di non discriminazione, ecc.).

MSG Codice delle pratiche commerciali e della pubblicità

Un'apposita funzione aziendale ha inoltre il compito di fornire assistenza e supporto specialistico sulla normativa a tutela dei consumatori e delle microimprese, tra l'altro supportando Eni e le sue società controllate in Italia e all'estero affinché attuino pratiche commerciali e di marketing nel rispetto dei principi di best practice e di lealtà professionale e si dotino di processi interni in compliance con la normativa applicabile e con gli indirizzi in tal senso forniti dalle autorità locali competenti in materia. Tale funzione ha inoltre il compito di curare le iniziative di formazione in materia.

## Gestione delle segnalazioni anche anonime ricevute da Eni SpA e da società controllate in Italia e all'estero

Il Collegio Sindacale di Eni SpA quale “Audit Committee” ai sensi della normativa statunitense, in applicazione di quanto previsto anche dal Sarbanes-Oxley Act del 2002, ha approvato, da ultimo il 4 aprile 2019, una normativa interna che disciplina il processo di ricezione – attraverso la predisposizione di canali di comunicazione facilmente accessibili e pubblicati sul sito web della Società – analisi e trattamento delle segnalazioni inviate o trasmesse a Eni, anche in forma confidenziale o anonima, relative a problematiche di controllo interno e di gestione dei rischi, informativa finanziaria, responsabilità amministrativa della Società, frodi o violazioni del Codice Etico di Eni (cd. whistleblowing).

Tale normativa interna è stata aggiornata in linea con la Legge 179 del 2017 (Disposizioni per la tutela degli autori di segnalazioni di reati o irregolarità di cui siano venuti a conoscenza nell'ambito di un rapporto di lavoro pubblico o privato) e tiene conto della normativa in materia di informativa non finanziaria [Direttiva UE n. 95/2014 sulla disclosure delle informazioni di carattere non finanziario, attuata con D.Lgs. n. 254/2016].

Le segnalazioni disciplinate nella normativa sono quelle pervenute da chiunque, stakeholder<sup>198</sup>, persone di Eni (personale di Eni e tutti coloro, sia persone fisiche che giuridiche, che operano in Italia e

Le segnalazioni

[198] Tutti i legittimi portatori di interesse nei confronti dell'attività aziendale.

all'estero per il conseguimento degli obiettivi di Eni, ciascuno nell'ambito delle proprie funzioni e responsabilità<sup>199</sup>) e altri soggetti terzi.

Si tratta di segnalazioni aventi a oggetto il mancato rispetto di leggi e normative esterne, nonché di norme del sistema normativo di Eni, incluse ipotesi di frodi sul patrimonio aziendale e/o sull'informativa finanziaria; tra gli eventi oggetto di accertamento rientrano le condotte illegittime ai sensi del D.Lgs. 231 del 2001 e/o le violazioni di natura dolosa o fraudolenta del Modello 231 o dei Modelli di Compliance per le controllate estere, inclusi possibili fatti di corruzione (attiva o passiva) o la violazione di strumenti normativi anti-corruzione o del Codice Etico Eni.

#### Le verifiche

Eni assicura che siano effettuati tutti i possibili accertamenti sui fatti segnalati verificabili garantendo lo svolgimento delle attività di istruttoria nel minor tempo possibile e nel rispetto del principio di garanzia di riservatezza e anonimato e della tutela del segnalante.

La Direzione Internal Audit assicura la gestione di tale processo per il Gruppo Eni.

In particolare, il processo di istruttoria prevede che tutte le comunicazioni ricevute attraverso i canali di ricezione vengano esaminate al fine di identificare quelle ammissibili come segnalazioni circostanziate verificabili.

Le attività di accertamento afferenti alle comunicazioni qualificate come segnalazioni sono rappresentate in un "fascicolo segnalazioni", il cui esito può essere indicato come "fondato", "non fondato", "non fondato con azioni" e "not applicable"<sup>200</sup>. La proposta di esito così classificata viene sottoposta all'approvazione del Collegio Sindacale quale Audit Committee ai sensi della normativa statunitense e, per quanto di competenza, all'esame dell'Organismo di Vigilanza di Eni SpA.

#### Il Collegio Sindacale/Audit Committee SOA e il Comitato Controllo e Rischi

La Direzione Internal Audit assicura i necessari flussi informativi sulle attività istruttorie condotte e le relative attività di reportistica periodica nei confronti della Presidente del Consiglio di Amministrazione, dell'Amministratore Delegato, del Collegio Sindacale, della Società di Revisione, dei membri del Comitato e del Team Segnalazioni (quali organismi interni interfunzionali), nonché, per le segnalazioni di rispettiva competenza, dei soggetti apicali delle direzioni competenti, dei Vertici di ciascuna società controllata interessata, nonché al Collegio Sindacale e all'Organismo di Vigilanza di ciascuna società controllata italiana e agli Organi di Controllo e Compliance Supervisory Body/Local Compliance Committee delle società controllate estere.

Il Collegio Sindacale di Eni dà informativa al Comitato Controllo e Rischi sui fascicoli oggetto di comunicazione a Consob ex art. 149 comma 3 del TUF e sui fascicoli fondati relativi a Fatti Rilevanti o comunque ritenuti significativi ai fini dell'impatto sul Sistema di Controllo Interno e di Gestione dei Rischi.

## Normativa Presidio Eventi Giudiziari

#### L'oggetto della normativa e il TeamPEG

Lo strumento normativo denominato "Presidio Eventi Giudiziari" (da ultimo aggiornato il 18 novembre 2013) regola il processo di comunicazione e diffusione interna di notizie concernenti, in particolare, procedimenti giudiziari o amministrativi, di particolare rilevanza<sup>201</sup> per Eni SpA e/o per le società controllate e prevede che un team di top manager di Eni ("TeamPEG")<sup>202</sup>, ciascuno per la propria competenza, assicuri il coordinamento delle azioni necessarie – nel rispetto dell'autonomia giuridica e gestionale delle società controllate e dei loro organi di controllo e vigilanza – anche ai fini dell'esercizio di una corretta attività di direzione e coordinamento da parte di Eni SpA, se ne ricorrono i presupposti.

[199] Ad esempio: terze parti, i clienti, i fornitori di prodotti o servizi, la società di revisione di Eni, i consulenti, gli agenti, i soggetti che agiscono per conto dell'organizzazione, i collaboratori, gli stagisti, ecc.

[200] Tale esito, di norma, si riferisce alle segnalazioni non qualificabili come circostanziate verificabili e alle segnalazioni afferenti fatti oggetto di pre-contenziosi, contenziosi e indagini in corso da parte di pubbliche autorità.

[201] Si tratta delle notifiche, notizie e richieste, pervenute a Eni SpA e/o alle sue società controllate o da esse comunque apprese relative a procedimenti giudiziari o amministrativi, di particolare rilevanza per Eni, in fase istruttoria o dibattimentale o in corso d'indagine o espressamente indicati come possibili dall'Autorità che ha il potere di avviarli all'esito degli accertamenti in corso.

[202] Il Team è formato dal Senior Executive Vice President Affari Legali, dal Chief Services & Stakeholder Relations Officer, dall'Executive Vice President Comunicazione Esterna, dal Senior Executive Vice President Affari Societari e Governance e dal Senior Executive Vice President Internal Audit.

Le società controllate informano prontamente il citato team anche con riferimento a eventi giudiziari rilevati e a eventuali segnalazioni anche anonime che, indipendentemente dall'esistenza o meno di procedimenti avviati da parte dell'Autorità giudiziaria, riguardano determinate casistiche citate in procedura.

I presidi disciplinati dalla normativa in esame contribuiscono all'efficacia del Sistema di Controllo Interno e di Gestione dei Rischi, perseguendo anche la finalità di assicurare omogeneità di comportamento tra Eni SpA e le sue società controllate in occasione di eventi giudiziari significativi.

## Management System Guideline "Operazioni con interessi degli Amministratori e Sindaci e operazioni con parti correlate"<sup>203</sup>

Il 4 aprile 2017, il Consiglio di Amministrazione di Eni, previo parere favorevole e unanime del Comitato Controllo e Rischi, ha approvato alcune modifiche alla Management System Guideline "Operazioni con interessi degli Amministratori e Sindaci e operazioni con parti correlate" ("MSG"), adottata in attuazione delle previsioni regolamentari Consob per la prima volta il 18 novembre 2010<sup>204</sup>.

Il 16 gennaio 2020<sup>205</sup>, il Consiglio di Amministrazione, tenendo conto delle evidenze raccolte sulla tematica e previo parere favorevole del Comitato Controllo e Rischi, ha da ultimo ritenuto adeguato il disegno della MSG, ferma la necessità di adeguamenti alle disposizioni di cui al D.Lgs. n. 49/2019 che saranno effettuati dopo l'emanazione delle norme di attuazione della Consob.

La MSG in vigore, pur riprendendo in larga parte definizioni e previsioni del Regolamento Consob, in un'ottica di maggiore tutela e migliore operatività, estende la disciplina prevista per le operazioni compiute direttamente da Eni a tutte quelle compiute dalle società controllate con le parti correlate di Eni.

Anche la definizione di "parte correlata" è stata estesa e meglio dettagliata.

Le operazioni con parti correlate sono state distinte in operazioni di minore rilevanza, operazioni di maggiore rilevanza e operazioni esenti, con la previsione di regimi procedurali e di trasparenza differenziati in relazione a tipologia e rilevanza dell'operazione.

In via generale, per tutte le operazioni rilevanti, è stato attribuito un ruolo centrale agli Amministratori indipendenti riuniti nel Comitato Controllo e Rischi o, nel caso di alcune operazioni in materia di remunerazioni, nel Comitato Remunerazione. In particolare, in caso di operazioni di minore rilevanza, è stato previsto che il comitato competente esprima un parere motivato non vincolante sull'interesse della Società al compimento dell'operazione e sulla convenienza e correttezza sostanziale delle relative condizioni.

Le operazioni esenti sono quelle di importo esiguo, nonché quelle ordinarie concluse a condizioni standard, quelle cd. infragruppo e quelle relative alle remunerazioni nei termini previsti dalla MSG stessa.

La MSG, al fine di rafforzare i presidi antielusivi della norma, in un'ottica di ulteriore miglioramento, andando anche oltre le previsioni del Regolamento Consob, disciplina il cumulo delle operazioni di importo esiguo effettuate con una stessa parte correlata, prevenendo, in particolare, che tutte le operazioni le quali, pur singolarmente di valore inferiore all'importo esiguo, superino, ove cumulate,

[203] Il testo della MSG "Operazioni con interessi degli Amministratori e Sindaci e Operazioni con Parti Correlate" è disponibile nella sezione Governance del sito internet della Società.

[204] La prima versione della MSG del 18 novembre 2010 aveva abrogato e sostituito la precedente normativa aziendale in materia approvata il 12 febbraio 2009.

[205] Nella riunione del 19 gennaio 2012, il Consiglio di Amministrazione ha svolto la prima verifica annuale sulla MSG, come richiesto dalla stessa, che anticipa il termine triennale previsto da Consob, apportando alcune modifiche alla prima versione della MSG volte ad agevolare l'applicazione delle procedure. Sulla MSG e sulle relative modifiche ha espresso preventivo parere favorevole e unanime l'allora Comitato per il controllo interno di Eni, interamente composto da Amministratori indipendenti ai sensi del Codice di Autodisciplina e del citato Regolamento Consob. Nelle riunioni del 17 gennaio 2013, 16 gennaio 2014, 20 gennaio 2015, 19 gennaio 2016, 17 marzo 2017, 18 gennaio 2018 e 17 gennaio 2019 il Consiglio di Amministrazione, previo parere del Comitato Controllo e Rischi, ha svolto le successive verifiche annuali della MSG e, tenendo conto delle evidenze emerse, non ha ritenuto necessario apportare modifiche alla MSG, pur evidenziando, in occasione della verifica del 2017 sopra richiamata, l'opportunità di alcuni interventi di aggiornamento della MSG e dei relativi allegati. Tali interventi sono stati apportati con delibera del Consiglio di Amministrazione del 4 aprile 2017, previo parere favorevole e unanime del Comitato Controllo e Rischi.

La disciplina Eni

Il Regolamento Consob e le scelte Eni

La tipologia di operazioni: maggiore rilevanza, minore rilevanza, esenti

Gli Amministratori indipendenti

Le operazioni esenti

Il cumulo delle operazioni esiguo

vamente considerate, tale importo, siano soggette alle procedure previste per le operazioni di minore rilevanza (indipendentemente dal fatto che siano o meno realizzate in esecuzione di un disegno unitario), ferma l'eventuale applicazione delle altre cause di esclusione previste dalla MSG<sup>206</sup>.

#### Le operazioni di maggiore rilevanza

Qualora si tratti di operazioni di maggiore rilevanza, ferma una riserva decisionale del Consiglio di Amministrazione di Eni, il comitato competente deve essere coinvolto sin dalla fase istruttoria dell'operazione ed esprimere un parere vincolante sull'interesse della Società al compimento della stessa, nonché sulla convenienza e correttezza sostanziale delle relative condizioni.

#### L'informativa al pubblico

Con riferimento all'informativa al pubblico, la MSG richiama integralmente le disposizioni previste dal Regolamento Consob.

#### I processi interni

La MSG definisce, inoltre, i tempi, le responsabilità e gli strumenti di verifica da parte delle risorse Eni interessate, nonché i flussi informativi che devono essere rispettati per la corretta applicazione delle regole.

#### Le operazioni con soggetti di interesse di Amministratori e Sindaci

Infine, confermando la scelta già effettuata con le norme precedentemente in vigore, la MSG prevede una disciplina specifica per le operazioni di Eni nelle quali un Amministratore o un Sindaco abbiano un interesse, per conto proprio o di terzi. In particolare, sono stati precisati gli obblighi di verifica, valutazione e motivazione connessi all'istruttoria e al compimento di un'operazione con un soggetto di interesse di un Amministratore o di un Sindaco.

A tal riguardo, è stato richiesto un approfondito e documentato esame, nella fase istruttoria e nella fase deliberativa, delle motivazioni dell'operazione, con l'evidenza dell'interesse della Società al suo compimento nonché della convenienza ed equità delle condizioni previste. Resta ferma la previsione di un parere obbligatorio non vincolante da parte del Comitato Controllo e Rischi qualora l'operazione sia di competenza del Consiglio di Amministrazione di Eni.

Al fine di rendere tempestiva ed efficace l'attività di verifica dell'applicazione della MSG sono stati creati una banca dati, in cui sono ordinate le parti correlate e i soggetti d'interesse di Eni, e un applicativo informatico di ricerca cui i procuratori di Eni e delle società controllate e i soggetti delegati all'istruttoria delle operazioni possono accedere per verificare la natura della controparte dell'operazione. Come anticipato, la banca dati è oggetto, al momento, di aggiornamento al fine di garantire le attività di controllo del cumulo delle operazioni esigue, nonché ulteriormente migliorare le attività di monitoraggio e reporting verso gli organi delle operazioni effettuate.

#### L'informativa periodica

Inoltre, al fine di assicurare un efficace sistema di controllo sulle operazioni effettuate, è stato previsto che l'Amministratore Delegato renda al Consiglio di Amministrazione e al Collegio Sindacale sia un'informativa bimestrale, sull'esecuzione delle singole operazioni con parti correlate e soggetti di interesse di Amministratori e Sindaci, non esenti dall'applicazione della MSG, sia un'informativa semestrale, in forma aggregata, su tutte le operazioni con parti correlate e soggetti di interesse, esenti e non esenti, eseguite nel periodo di riferimento. La MSG prevede, inoltre, che i flussi informativi semestrali indirizzati al Consiglio di Amministrazione e al Collegio Sindacale siano trasmessi preventivamente anche al Comitato Controllo e Rischi.

#### La vigilanza del Collegio Sindacale

Il Collegio Sindacale vigila sulla conformità delle procedure adottate da Eni ai principi indicati da Consob in materia di parti correlate<sup>207</sup>, nonché sulla loro osservanza sulla base delle informative ricevute, riferendo all'Assemblea sull'attività svolta.

#### La formazione

Dal 2015 si sono svolti numerosi incontri formativi e informativi, coordinati dalla Direzione Affari Societari e Governance, che hanno coinvolto tutte le funzioni di Eni e delle sue controllate non quotate su cui la normativa in materia ha maggiori impatti. A tale attività si è affiancata una sessione di ongoing training dedicata al Consiglio di Amministrazione e al Collegio Sindacale, in cui sono stati ripercorsi gli aspetti principali della normativa e delle responsabilità connesse agli organi e ai loro componenti.

[206] La previsione sul cumulo delle operazioni di importo esiguo troverà applicazione alla data di attuazione dei sistemi informatici sul relativo monitoraggio, in corso di predisposizione.

[207] L'attività di vigilanza demandata al Collegio Sindacale è disciplinata dall'art. 2391-bis del Codice Civile, dall'art. 4 comma 6 del Regolamento Consob Parti Correlate nonché dalla normativa interna in materia.

## Management System Guideline "Abuso delle informazioni di mercato (Emittenti)"

### Trattamento delle informazioni aziendali e in particolare delle informazioni privilegiate

Eni riconosce che le informazioni sono un asset aziendale strategico, che deve essere gestito in modo da assicurare la tutela degli interessi dell'impresa. Inoltre, la corretta diffusione delle informazioni è alla base del regolare funzionamento dei mercati finanziari e del loro sviluppo, contribuisce alla reputazione dell'azienda e rafforza la fiducia degli investitori.

Il 25 ottobre 2018 il Consiglio di Amministrazione, su proposta dell'Amministratore Delegato, previo parere del Comitato Controllo e Rischi, ha approvato la MSG "Abuso delle Informazioni di Mercato (Emittenti)" che, con i relativi allegati, ha aggiornato la precedente normativa interna in materia adeguandola, per gli aspetti connessi principalmente agli emittenti<sup>208</sup>, alle nuove norme europee e nazionali, nonché ai più recenti orientamenti delle Autorità di riferimento<sup>209</sup>.

La MSG disciplina la corretta gestione e la comunicazione esterna delle informazioni aziendali e, in particolare, delle informazioni privilegiate, regolando i principi di comportamento e recependo gli specifici obblighi e divieti previsti dalla legge al fine di fornire ad Eni e a tutte le Persone Eni un quadro di riferimento unitario, chiaro ed esaustivo degli adempimenti normativi e degli altri obblighi a tutela del mercato e di Eni.

La MSG intende quindi sensibilizzare le persone di Eni sul valore delle informazioni stesse nonché sulle conseguenze che possano derivare da una loro cattiva gestione.

In particolare, come meglio di seguito descritto, la MSG e i relativi allegati prevedono principi di comportamento per la gestione interna e la comunicazione all'esterno delle informazioni aziendali in generale e disciplinano: (i) i divieti di abuso di informazioni privilegiate e comunicazione illecita di informazioni privilegiate; (ii) la gestione interna e la comunicazione all'esterno delle informazioni privilegiate Eni; (iii) gli obblighi di comportamento in relazione alle operazioni su titoli Eni effettuate dalle persone che esercitano funzioni di amministrazione, di controllo o di direzione presso Emittenti Eni ("Persone Rilevanti"), nonché dalle persone ad esse strettamente legate (disciplina "Managers' Transactions", già nota come "Internal Dealing").

Le regole di comportamento fissate dalla MSG e dai relativi allegati sono adottate per assicurare l'osservanza delle disposizioni di legge, regolamentari e di autodisciplina in materia, a tutela degli azionisti, degli investitori, del mercato, e di Eni, anche per prevenire le condotte illecite che danno luogo a responsabilità.

Per facilitare l'applicazione della disciplina relativa all'identificazione delle Informazioni Privilegiate Eni, viene prevista la mappatura delle Informazioni Rilevanti Eni e fornita una casistica esemplificativa di supporto.

Con l'approvazione della nuova normativa sono stati ulteriormente rafforzati i presidi a tutela della riservatezza delle informazioni aziendali in generale, come richiesto dall'art. 1.C.1 lett. j) del Codice di Autodisciplina, e, in particolare, delle informazioni privilegiate, assicurando l'utilizzo delle informazioni da parte dei dipendenti e dei componenti degli organi sociali in conformità ai principi di corretta gestio-

[208] Dalla MSG "Abuso delle Informazioni di Mercato (Emittenti)" è esclusa la disciplina relativa alla manipolazione del mercato, agli obblighi in capo ai partecipanti al mercato delle quote di emissione e agli strumenti finanziari diversi da azioni e obbligazioni quotate. È altresì esclusa la disciplina di cui al Regolamento cd. "REMIT" (Regolamento UE n. 1227/2011).

[209] La normativa nazionale primaria (Testo Unico della Finanza) è stata adeguata alle norme europee (Regolamento "MAR" n. 596/2014/UE e relativi atti delegati) con il D.Lgs. n. 107 del 10 agosto 2018, in vigore dal 29 settembre 2018. Con riferimento, invece, alla normativa nazionale secondaria, dal 29 aprile 2017 sono in vigore le modifiche al Regolamento Emittenti e al Regolamento Mercati apportate con la delibera Consob n. 19925 del 22 marzo 2017 al fine di adeguarla alla disciplina europea in materia di abusi di mercato. Inoltre, a ottobre 2017 sono state emanate le Linee Guida Consob che contengono raccomandazioni in materia, in particolare, di gestione delle informazioni privilegiate. Si segnala, inoltre, che nel corso del 2019 ESMA ha avviato l'iter finalizzato ad una revisione del Regolamento "MAR" attraverso una consultazione conclusasi il 29 novembre 2019. La pubblicazione del Final Report è prevista nella primavera 2020. Inoltre, l'11 dicembre 2019 è stato pubblicato nella Gazzetta Ufficiale dell'Unione Europea il Regolamento UE 2019/2115 sulla "promozione dell'uso dei mercati di crescita per le PMI" che modifica, fra l'altro, il Regolamento MAR. Tali modifiche si applicheranno dal 1° gennaio 2021. Infine, il 17 luglio 2019 Consob ha posto in consultazione le "Linee Guida sulla Operatività su azioni proprie in un contesto di mercato integro" aventi l'obiettivo di fornire agli emittenti che vogliono porre in essere un'operatività su azioni proprie indicazioni sulle modalità di attuazione, così da ridurre il rischio di incorrere in abusi di mercato. La consultazione si è conclusa il 19 settembre 2019, ma alla data di approvazione della presente Relazione il documento finale non è ancora stato pubblicato.

La normativa interna adottata dal Consiglio

Le finalità della normativa

ne delle informazioni nell'ambito delle mansioni assegnate per il perseguimento delle attività sociali e nel rispetto dei principi espressi dal Codice Etico di Eni e delle misure di sicurezza aziendali. Gli Amministratori e i Sindaci assicurano la riservatezza dei documenti e delle informazioni acquisiti nello svolgimento dei loro compiti e osservano il rispetto della MSG.

#### Il processo di gestione interna e comunicazione all'esterno delle informazioni privilegiate

#### Gestione interna e comunicazione all'esterno delle informazioni privilegiate

La disciplina contenuta nella MSG delinea in modo puntuale il processo di gestione interna e comunicazione all'esterno delle informazioni privilegiate Eni che era stato già implementato a partire da luglio 2016, data di entrata in vigore del MAR, nelle more del completamento del quadro normativo e interpretativo e, dunque, dell'adeguamento della nuova MSG.

In particolare, la MSG conferma, integra e rafforza i ruoli e le responsabilità delle funzioni coinvolte nel relativo processo, strutturato in modo tale da consentire una rapida analisi dell'informazione e delle decisioni in merito alla comunicazione al pubblico, incluso l'eventuale ricorso alla procedura del ritardo nella comunicazione al pubblico.

#### Il monitoraggio dell'evoluzione dell'informazione da "potenzialmente privilegiata" per Eni a "privilegiata"

Più in generale, la MSG – in ottemperanza a quanto raccomandato da Consob – disciplina il monitoraggio dell'evoluzione di un'informazione da "potenzialmente privilegiata" per Eni ("Specifiche Informazioni Rilevanti Eni", secondo la terminologia Consob) a "privilegiata", previa mappatura dei "Tipi di Informazioni Rilevanti Eni", individuando i relativi presidi a tutela della segregazione e della riservatezza ("Relevant Information List" e "Registro delle Persone che hanno accesso Informazioni Privilegiate Eni").

#### La formazione

Nel corso dell'anno è, inoltre, stata intensificata da parte delle competenti funzioni aziendali l'attività informativa, formativa e di forte sensibilizzazione sui temi market abuse – in Eni SpA e nelle società controllate – con un focus particolare sulla responsabilizzazione di tutte le persone Eni sui comportamenti da tenere a tutela della riservatezza delle informazioni aziendali, e in particolare delle informazioni privilegiate, sui divieti di legge (divieto di abuso di informazioni privilegiate e di comunicazione illecita) e relative sanzioni.

#### Il Registro

#### Registro delle persone che hanno accesso a informazioni privilegiate

In linea con quanto previsto dalla normativa applicabile, la MSG disciplina le regole per la tenuta e aggiornamento del registro delle persone aventi accesso a informazioni privilegiate di Eni (il "Registro"). Nello specifico, il Registro, in ottemperanza alle indicazioni normative, è redatto in formato elettronico ed assicura, mediante i sistemi informatici utilizzati, la tracciabilità delle persone che hanno accesso all'informazione privilegiata.

In linea con le interpretazioni delle autorità di vigilanza europee e italiane, Eni si è avvalsa della facoltà di prevedere altresì una sezione "permanente" in cui sono state iscritte, in linea con le raccomandazioni fornite da Consob, le persone Eni che sono coinvolte su base regolare nel processo di valutazione delle informazioni privilegiate. A tal riguardo, la MSG prevede espressamente che coloro che sono iscritti nella sezione "permanente" siano tenuti ad osservare particolari cautele in considerazione delle informazioni in loro possesso.

#### I comunicati stampa cd. price sensitive

#### Comunicazione al mercato di documenti e informazioni privilegiate

Quanto, più specificamente, alla comunicazione al pubblico, quanto prima, delle informazioni privilegiate la MSG conferma che la comunicazione al pubblico delle stesse debba avvenire mediante la diffusione di comunicati stampa cd. price sensitive.

La MSG prevede che le informazioni privilegiate diffuse con comunicato stampa "price sensitive": (i) siano rese pubbliche secondo modalità che consentano un accesso rapido e una valutazione completa, corretta, tempestiva e che garantiscano parità di accesso alle informazioni, utilizzando i meccanismi di diffusione e stoccaggio previsti dalla normativa applicabile; la diffusione deve avvenire senza discriminazioni a una platea il più possibile ampia, gratuitamente e simultaneamente; (ii) non siano coniugate con la commercializzazione delle proprie attività; (iii) siano conservate sul sito internet di Eni per un periodo non inferiore a cinque anni.

Nella MSG sono quindi confermate le regole da sempre seguite da Eni nella comunicazione al pubblico delle informazioni privilegiate (trasparenza, correttezza e non strumentalità, materialità, chiarezza, completezza, tracciabilità, omogeneità, parità di accesso alle informazioni e simmetria informativa, coerenza e tempestività). Restano ferme, altresì, le regole per acquisire dalle società controllate i dati e le notizie necessari a fornire un'adeguata e tempestiva informativa al Consiglio e al mercato sugli eventi e sulle circostanze che possono concretizzarsi in informazioni privilegiate.

### Managers' Transactions (già Internal Dealing)

La MSG disciplina gli obblighi di comunicazione in relazione alle operazioni su titoli Eni effettuate dalle persone che esercitano funzioni di amministrazione, di controllo o di direzione presso Eni SpA ("Persone Rilevanti"), e dalle persone ad esse strettamente legate (cosiddetta disciplina "Managers' Transactions", già nota come "Internal Dealing"), nonché il divieto per le Persone Rilevanti di effettuare operazioni in alcuni periodi dell'anno ("Blocking Period").

Le Persone Rilevanti sono identificate per Eni SpA negli Amministratori, Sindaci, Magistrato della Corte dei conti, Direttori primi riporti dell'Amministratore Delegato e della Presidente e, comunque, componenti del Comitato di Direzione. Nella MSG sono specificati gli obblighi di comunicazione delle operazioni previste dalla legge ed effettuate da parte delle Persone Rilevanti e delle persone ad esse strettamente legate, nonché quelli di comunicazione al pubblico in capo ad Eni.

Le comunicazioni relative alle operazioni rientranti nell'ambito di applicazione della disciplina Managers' Transactions sono altresì pubblicate sul sito internet di Eni SpA, alla sezione Managers' transactions.

La MSG disciplina, in linea con quanto previsto dalla normativa, il regime di "Blocking Period" ossia il divieto per le Persone Rilevanti di effettuare operazioni sui titoli Eni, per conto proprio o per conto di terzi, direttamente o indirettamente, durante un periodo di 30 giorni di calendario precedenti l'annuncio di una relazione finanziaria preconsuntiva o annuale o semestrale.

In aggiunta a quanto previsto dalla normativa, Eni ha esteso l'applicazione del Blocking Period anche ai 30 giorni precedenti la pubblicazione delle relazioni trimestrali.

Il calendario dei Blocking Period viene costantemente ricordato alle Persone Rilevanti.

Tale disciplina è stata volontariamente estesa da Eni ad alcuni ulteriori soggetti per le rilevanti attività svolte connesse alla redazione dei documenti contabili o dei piani strategici nei periodi di riferimento.

### Management System Guideline "Condotte di mercato e regolamentazione finanziaria"

Il 27 giugno 2019 il Consiglio di Amministrazione, su proposta dell'Amministratore Delegato, previo parere del Comitato Controllo e Rischi, ha approvato la Management System Guideline "Condotte di Mercato e regolamentazione finanziaria" con l'obiettivo di disciplinare<sup>210</sup> in modo organico i presidi aziendali in materia di tutela, integrità e trasparenza dei mercati finanziari ed energetici in cui le società di Eni operano, tenendo conto dell'interazione esistente tra le numerose normative esterne poste a presidio dell'integrità e la trasparenza di tali mercati.

La MSG e i relativi allegati disciplinano quindi i comportamenti che devono essere adottati per assicurare l'osservanza delle disposizioni di legge e regolamentari per operare nei mercati finanziari e nei mercati energetici e quindi per prevenire le condotte illecite che danno luogo a responsabilità.

[210] Ad esclusione di quanto disciplinato dalla Management System Guideline "Abuso delle informazioni di mercato (Emittenti)". Per maggiori informazioni si rinvia al paragrafo di riferimento della presente Relazione.

Le Persone Rilevanti per Eni SpA

Il Blocking Period

Obiettivo della MSG "Condotte di Mercato e regolamentazione finanziaria"

### Le Sanzioni Economiche e Finanziarie

## Management System Guideline “Sanzioni Economiche e Finanziarie”

Il 9 aprile 2019 è stata approvata dal Consiglio di Amministrazione di Eni SpA – su proposta dell’Amministratore Delegato e previo parere del comitato Controllo e Rischi – una nuova Management System Guideline dedicata al tema delle misure restrittive relative a transazioni economiche, finanziarie e commerciali con determinati soggetti o Paesi, contenute in provvedimenti adottati da istituzioni nazionali, europee ed internazionali competenti (“sanzioni economiche e finanziarie”). Il nuovo strumento normativo, disegnato partendo dalle logiche risk-based fatte proprie dal nuovo processo di compliance, definisce un corpo organico di regole e presidi di controllo interno volti a mitigare adeguatamente il rischio di non conformità delle attività aziendali rispetto alle disposizioni dei programmi sanzionatori nazionali ed internazionali, stabilendo ruoli e responsabilità dei soggetti coinvolti nelle attività a rischio e nelle correlate misure di mitigazione.

## Società di revisione<sup>211</sup>

### L'affidamento e durata dell'incarico

La revisione legale dei conti di Eni SpA è affidata, ai sensi di legge, a PricewaterhouseCoopers SpA (“PwC”), il cui incarico è stato approvato dall’Assemblea del 10 maggio 2018 per gli esercizi 2019-2027, su proposta motivata del Collegio Sindacale.

Oltre agli obblighi previsti dalla normativa nazionale in materia di revisione legale dei conti, la quotazione di Eni presso il New York Stock Exchange comporta il rilascio da parte della Società di revisione della relazione sull’Annual Report on Form 20-F, in ottemperanza ai principi di revisione generalmente accettati negli Stati Uniti, e il rilascio di un giudizio sull’efficacia del sistema di controllo interno sull’informativa finanziaria che sovrintende alla redazione del bilancio consolidato.

In massima parte, i bilanci delle imprese controllate sono oggetto di revisione legale dei conti da parte della società che revisiona il bilancio Eni.

Nello svolgimento della propria attività, la Società di revisione incaricata ha accesso alle informazioni, ai dati, sia documentali sia informatici, agli archivi e ai beni della Società e delle sue imprese controllate.

Il Collegio Sindacale nella riunione del 16 gennaio 2020 ha approvato il documento “Gestione degli incarichi di revisione legale” nel quale sono definiti i principi generali di riferimento in tema di conferimento e revoca dell’incarico, indipendenza della Società di revisione e cause di incompatibilità, responsabilità e obblighi informativi della Società di revisione, regolamentazione dei flussi informativi verso la Società e SEC.

Allo scopo di tutelare i profili di indipendenza dei revisori è stato, in particolare, previsto un sistema di monitoraggio degli incarichi “non audit”, prevedendosi, in linea generale, di non affidare alla Società di revisione incaricata, nonché alle società del relativo network, incarichi diversi da quelli connessi alla revisione legale dei conti, salvo rare e motivate eccezioni per gli incarichi inerenti ad attività non vietate dalla regolamentazione italiana né dal Sarbanes-Oxley Act.

## Controllo della Corte dei conti

La gestione finanziaria di Eni è sottoposta al controllo, a fini di tutela della finanza pubblica, della Corte dei conti<sup>212</sup>. L’attività è stata svolta dal Magistrato della Corte dei conti Adolfo Teobaldo De Girolamo, nominato con deliberazione del 22 dicembre 2014 dal Consiglio di Presidenza della Corte dei conti, fino al 28 febbraio 2019. A partire dal 1° marzo 2019 l’attività è svolta dal Magistrato della

[211] La Società di revisione esprime sulla presente Relazione il giudizio previsto dall’art. 123-bis, comma 4 del Testo Unico della Finanza.

[212] A norma dell’art. 12 della legge 21 marzo 1958, n. 259.



Corte dei conti Manuela Arrigucci, nominata con deliberazione del 18-19 dicembre 2018 dal Consiglio di Presidenza della Corte dei conti. Il Magistrato della Corte dei conti assiste alle riunioni del Consiglio di Amministrazione, del Collegio Sindacale e del Comitato Controllo e Rischi.

## Rapporti con gli azionisti e il mercato

In linea con il Codice Etico e con il Codice di Autodisciplina, Eni comunica costantemente con gli investitori istituzionali, con gli azionisti retail e con il mercato al fine di assicurare la diffusione di notizie complete, corrette e tempestive sulla propria attività, con l'unico limite delle esigenze di riservatezza che talune informazioni possono presentare.

La comunicazione con azionisti e mercato

L'informativa relativa ai resoconti periodici, al piano strategico quadriennale, agli eventi e alle operazioni rilevanti è assicurata da comunicati stampa, incontri e conference call con gli investitori istituzionali, analisti finanziari e con la stampa, ed è diffusa tempestivamente al pubblico anche mediante pubblicazione sul sito internet.

In particolare, le presentazioni del top management al mercato finanziario relative ai risultati trimestrali, annuali e alla strategia quadriennale sono diffuse in diretta sul sito internet della Società, offrendo così anche agli azionisti retail la possibilità di assistere in tempo reale agli eventi maggiormente significativi per il mercato.

La registrazione di questi eventi, le relative presentazioni e i comunicati stampa rimangono disponibili sul sito internet in modo permanente.

Cogliendo l'esigenza di approfondire il dialogo con il mercato, oltre alla tradizionale presentazione strategica relativa al Piano 2019-2022 (15 marzo 2019), l'Amministratore Delegato ha illustrato la strategia di espansione nella penisola arabica in un field-trip, al quale sono stati invitati investitori e analisti finanziari (Abu-Dhabi, 19 settembre 2019).

La sezione Investitori del sito internet di Eni ([www.eni.com](http://www.eni.com)) è costantemente aggiornata con le informazioni relative ai dividendi, alla quotazione del titolo, all'andamento dei principali indici di borsa.

Sul sito è inoltre disponibile, tra l'altro, la documentazione relativa all'Assemblea della Società, inclusi i verbali delle riunioni, e al sistema di Corporate Governance di Eni. La documentazione assembleare è inviata gratuitamente a chiunque ne faccia richiesta, anche tramite il sito internet.

Alla Corporate Governance di Eni è dedicata una sezione del sito, in cui il modello adottato da Eni è illustrato in un grafico di sintesi e in una pluralità di voci di approfondimento. Il sito è arricchito da ampia documentazione, agevolmente consultabile, fra cui la presente Relazione, l'archivio delle precedenti e i documenti in esse citati.

Anche nel 2019, Eni si è confermata ai vertici delle classifiche Webranking Europe 500 e Italia, dedicate alla comunicazione corporate digitale, redatte da Comprend in collaborazione con Lundquist, nell'ambito delle quali è valutata la qualità della comunicazione corporate online rispettivamente delle società europee incluse nell'indice FT Europe 500 e delle società italiane che si sono distinte per trasparenza ed esaustività delle informazioni.

Grazie al crescente impegno nella trasparenza e alla propria strategia di decarbonizzazione, è stata confermata ad Eni la valutazione A- nel questionario CDP<sup>213</sup> Climate Change 2019 e ha ottenuto il medesimo risultato anche nel questionario Water security, posizionandosi in entrambi nella fascia di Leadership. Anche la Transition Pathway Initiative (TPI<sup>214</sup>), un'altra iniziativa per favorire la trasparenza sulle

[213] CDP rappresenta il principale rating indipendente che valuta le azioni e le strategie delle compagnie quotate in risposta al cambiamento climatico e ai temi ambientali emergenti.

[214] Iniziativa nata a inizio 2017 guidata da asset owner e supportata da asset manager, volta a valutare per ciascun settore industriale il grado di preparazione delle aziende nei confronti della transizione energetica.

azioni di contrasto al clima in ambito dei mercati finanziari, ha confermato per il terzo anno consecutivo Eni come best practice nel settore Oil & Gas per la qualità della governance, della strategia, del risk management in materia di clima. Inoltre, nel corso del 2019, Eni ha migliorato la valutazione nei principali rating di sostenibilità ricevendo lo score A nel rating MSCI ESG e guadagnando una posizione nel rating Sustainalytics all'interno del gruppo degli Outperformer. Eni è stata riconfermata per il tredicesimo anno consecutivo nel FTSE4Good in base alla revisione semestrale di dicembre 2019.

Una sezione del sito internet è dedicata agli azionisti, in cui è stata inserita anche una Guida per gli azionisti e un video interattivo, semplice e sintetico di presentazione dell'Assemblea di approvazione del bilancio di esercizio.

Per mantenere il dialogo già instaurato con il mercato su temi ESG, anche nel 2019 Eni ha organizzato un "Corporate Governance Roadshow" guidato dalla Presidente del Consiglio di Amministrazione con alcuni fra i principali investitori istituzionali<sup>215</sup> ed ha partecipato al terzo incontro annuale con gli investitori SRI organizzato da Borsa Italiana (Milano, luglio 2019). Negli ultimi anni Eni ha anche intensificato il dialogo con proxy advisor ed investitori sulla politica di remunerazione anche con incontri con il Presidente del Comitato Remunerazione.

Le funzioni responsabili  
dei rapporti con gli investitori  
istituzionali, con gli azionisti  
e con gli organi di informazione

Apposite funzioni di Eni assicurano i rapporti con gli investitori istituzionali, con gli azionisti e con gli organi di informazione.

In particolare, come raccomandato dal Codice di Autodisciplina, i rapporti con gli investitori istituzionali e gli analisti finanziari sono gestiti dal Responsabile della funzione Investor Relations; le informazioni di interesse sono disponibili sul sito Eni nella sezione "Investitori" e possono essere richieste anche mediante e-mail al seguente indirizzo: [investor.relations@eni.com](mailto:investor.relations@eni.com).

I rapporti con gli altri azionisti sono gestiti dalla Segreteria Societaria. Le informazioni di loro interesse sono disponibili sul sito Eni nella sezione Governance e possono essere richieste mediante e-mail all'indirizzo: [segreteriasocietaria.azionisti@eni.com](mailto:segreteriasocietaria.azionisti@eni.com) nonché al numero verde 800940924 (dall'estero: 80011223456).

I rapporti con gli organi di informazione sono gestiti dal Responsabile della Direzione Comunicazione Esterna; le informazioni di interesse sono disponibili sul sito Eni nella sezione "Media" e possono essere richieste scrivendo all'indirizzo e-mail: [ufficio.stampa@eni.com](mailto:ufficio.stampa@eni.com).

Di seguito sono riportate le tabelle sulla struttura e riunioni del Consiglio di Amministrazione, dei Comitati e del Collegio Sindacale.

[215] Per maggiori approfondimenti si rinvia al paragrafo "Le iniziative di Corporate Governance di Eni" della presente Relazione.

## Consiglio di Amministrazione e Comitati

(in carica dal 13 aprile 2017)

Componenti*	Consiglio di Amministrazione						Comitato Controllo e Rischi		Comitato Remunerazione**		Comitato per le Nomine		Comitato Sostenibilità e Scenari	
	Anno di prima nomina	Lista <sup>1</sup>	Esecutivo / Non Esecutivo	Indipendenza <sup>2</sup>	N. altri incarichi <sup>3</sup>	Presenza riunioni	Presenza riunioni	Presenza riunioni	Presenza riunioni	Presenza riunioni	Presenza riunioni	Ruolo <sup>4</sup>	Ruolo <sup>4</sup>	
<b>Presidente</b>														
Emma Marcegaglia	2014	M	Non Esecutivo	TUF	1	13/13	-	-	-	-	-	-	-	-
<b>Amministratore Delegato</b>														
Claudio Descalzi	2014	M	Esecutivo	-	-	13/13	-	-	-	-	-	-	-	-
<b>Consiglieri</b>														
Andrea Gemma***	2014	M	Non Esecutivo	TUF-AUT	-	10/10	C	12/12	P	9/9	C	7/7	-	-
Pietro Guindani	2014	m	Non Esecutivo	TUF-AUT	-	13/13	-	-	C	10/10	-	-	P	10/10
Karina Litvack	2014	m	Non Esecutivo	TUF-AUT	-	13/13	C	16/16	-	-	-	-	C	10/10
Alessandro Lorenzi	2011	m	Non Esecutivo	TUF-AUT	2	13/13	P	16/16	C	10/10	-	-	-	-
Diva Moriani	2014	M	Non Esecutivo	TUF-AUT	3	13/13	C	16/16	C	10/10	P	9/9	-	-
Fabrizio Pagani	2014	M	Non Esecutivo	-	1	13/13	-	-	-	-	C	9/9	C	9/10
Domenico Livio Trombone	2017	M	Non Esecutivo	TUF-AUT	4	13/13	-	-	-	-	C	9/9	C	9/10
<b>N° riunioni 2019</b>						<b>13</b>	<b>16</b>	<b>10</b>	<b>9</b>	<b>10</b>				
<b>Durata media riunioni</b>						<b>4h 35m</b>	<b>3h 50m</b>	<b>2h 10m</b>	<b>1h 1m</b>	<b>3h 12m</b>				
<b>% media di partecipazione</b>						<b>100 %</b>	<b>100%</b>	<b>100%</b>	<b>100%</b>	<b>95%</b>				

[\*] Nominati dall'Assemblea degli azionisti del 13 aprile 2017 per tre esercizi, fino alla data dell'Assemblea che sarà convocata per l'approvazione del bilancio dell'esercizio 2019.

[\*\*] Compensation Committee fino al 15 marzo 2018.

[\*\*\*] Con riferimento alla composizione del Consiglio e dei Comitati, si segnala che a seguito del provvedimento Consob del 26 giugno 2019, per fatti relativi ad altro emittente, il Consigliere Gemma è stato interdetto temporaneamente dalla carica di Consigliere e quindi anche da quelle nei Comitati consiliari. Il 25 luglio 2019, il Consiglio ha deliberato di non provvedere alla sostituzione del Consigliere Gemma nei Comitati e di assegnare al Consigliere Lorenzi le funzioni di Presidente ad interim del Comitato Remunerazione. In data 4 novembre 2019, la Corte d'Appello di Roma ha sospeso il provvedimento di interdizione e, pertanto, con decorrenza da tale data, il Consigliere Gemma è stato reintegrato nelle funzioni di membro del Consiglio e di componente dei Comitati. Il 21 novembre 2019 il CdA ha deliberato di reintegrare il Consigliere Gemma anche nelle funzioni di Presidente del Comitato Remunerazione. Pertanto la percentuale media di partecipazione alle riunioni del Consiglio e dei Comitati di cui il Consigliere è componente non tiene conto dell'assenza del Consigliere Gemma alle riunioni del Consiglio e dei Comitati durante il periodo di interdizione temporanea dalla carica.

[1] Per la definizione di Lista di "maggioranza" (M) e Lista di "minoranza" (m) si rinvia ai paragrafi "Composizione" e "Nomina" del capitolo "Consiglio di Amministrazione" della presente Relazione. Il quorum richiesto per la presentazione delle liste per l'elezione del Consiglio di Amministrazione era pari (nel 2017) allo 0,5% del capitale sociale.

[2] Possesso dei requisiti di indipendenza ai sensi del Testo Unico della Finanza (decreto legislativo n. 58/1998 o TUF) e/o del Codice di Autodisciplina (AUT).

[3] Incarichi di Amministratore o Sindaco ricoperti in altre società quotate in mercati regolamentati anche esteri, in società finanziarie, bancarie, assicurative o di rilevanti dimensioni ai fini dell'orientamento del Consiglio di Amministrazione sul cumulo massimo di incarichi degli Amministratori in altre società del 13 aprile 2017. I principali incarichi ricoperti dagli Amministratori sono riportati nel paragrafo "Composizione" del capitolo "Consiglio di Amministrazione" della presente Relazione, nell'ambito delle informazioni sulle caratteristiche personali e professionali dei Consiglieri, nonché pubblicati sul sito internet di Eni ([www.eni.com](http://www.eni.com)).

[4] "P": Presidente del Comitato; "C": Componente del Comitato.

**Collegio Sindacale**

(in carica dal 13 aprile 2017)

Componenti*	Anno di prima nomina	Indipendenza da Codice di Autodisciplina	Lista da cui è stato tratto il Sindaco <sup>1</sup>	Presenza riunioni del Collegio Sindacale	Presenza riunioni del Consiglio di Amministrazione	N. incarichi in società quotate <sup>2</sup>
<b>Presidente</b>						
Rosalba Casiraghi	2017	X	Minoranza	23/23	13/13	2
<b>Sindaci effettivi</b>						
Enrico Maria Bignami	2017	X	Minoranza	22/23	13/13	3
Paola Camagni	2014	X	Maggioranza	23/23	13/13	2
Andrea Parolini	2017	X	Maggioranza	23/23	13/13	1
Marco Seracini	2014	X	Maggioranza	23/23	13/13	1
<b>Numero riunioni 2019</b>				<b>23</b>	<b>13</b>	
<b>Durata media delle riunioni</b>				<b>4h 8m</b>	<b>4h 35m</b>	
<b>Percentuale media di partecipazione</b>				<b>99%</b>	<b>100%</b>	

[\*] Nominati dall'Assemblea degli azionisti del 13 aprile 2017 per tre esercizi, fino alla data dell'Assemblea che sarà convocata per l'approvazione del bilancio dell'esercizio 2019. L'Assemblea del 13 aprile 2017 ha nominato Sindaci Supplenti Stefania Bettoni e Claudia Mezzabotta.

[1] Per la definizione di Lista di "Minoranza" e "Maggioranza" si rinvia al paragrafo relativo alla "Composizione e nomina" del Collegio Sindacale della presente Relazione. Il quorum richiesto per la presentazione delle liste per l'elezione del Collegio Sindacale era pari (nel 2017) allo 0,5% del capitale sociale.

[2] L'elenco è aggiornato alla data di approvazione della presente Relazione. I principali incarichi ricoperti dai Sindaci sono riportati nel paragrafo "Composizione e nomina" del capitolo "Collegio Sindacale" della presente Relazione, nell'ambito delle informazioni sulle caratteristiche personali e professionali dei Sindaci effettivi, nonché nella sezione Governance del sito internet di Eni ([www.eni.com](http://www.eni.com)); l'elenco completo degli incarichi di amministrazione e controllo rilevanti ai sensi dell'art. 148-bis del Testo Unico della Finanza e delle relative disposizioni di attuazione contenute nel Regolamento Emittenti Consob è pubblicato dalla Consob sul proprio sito internet, ai sensi dell'art. 144-quinquiesdecies del predetto Regolamento Emittenti Consob, per quanto applicabile.



Publicata il 9 aprile 2020

**ENI S.P.A.**

**ASSEMBLEA ORDINARIA E STRAORDINARIA DEL 13 MAGGIO 2020  
UNICA CONVOCAZIONE**

**RELAZIONE DEL CONSIGLIO DI AMMINISTRAZIONE  
SULLE MATERIE ALL'ORDINE DEL GIORNO**

**RETTIFICA AL TESTO PUBBLICATO IN DATA 2 APRILE 2020 RELATIVAMENTE  
AI PUNTI 5 (NOMINA DEGLI AMMINISTRATORI) E 8 (NOMINA DEI SINDACI)**

**ENI S.P.A.**

**ASSEMBLEA ORDINARIA E STRAORDINARIA DEL 13 MAGGIO 2020  
UNICA CONVOCAZIONE**

**RELAZIONE DEL CONSIGLIO DI AMMINISTRAZIONE  
SULLE MATERIE ALL'ORDINE DEL GIORNO**

**PUNTO 1  
BILANCIO DI ESERCIZIO  
AL 31 DICEMBRE 2019 DI ENI S.P.A.  
DELIBERAZIONI RELATIVE. PRESENTAZIONE  
BILANCIO CONSOLIDATO AL 31 DICEMBRE 2019.  
RELAZIONI DEGLI AMMINISTRATORI,  
DEL COLLEGIO SINDACALE E DELLA SOCIETÀ DI REVISIONE**

Il fascicolo “Relazione Finanziaria Annuale al 31 dicembre 2019” di Eni S.p.A. («Società») sarà messo a disposizione del pubblico nei termini di legge presso la sede sociale, Borsa Italiana S.p.A., sul meccanismo di stoccaggio centralizzato autorizzato da Consob denominato “1Info” – consultabile all’indirizzo [www.1info.it](http://www.1info.it), nonché sul sito Internet della Società e contiene il progetto di bilancio di esercizio di Eni S.p.A. e il bilancio consolidato, unitamente alla relazione sulla gestione e all’attestazione di cui all’art. 154-*bis*, comma 5, del D.lgs. 24 febbraio 1998, n. 58 («T.U.F.»). La relazione di revisione redatta dalla Società di revisione legale nonché la Relazione del Collegio Sindacale saranno messe a disposizione del pubblico insieme alla Relazione Finanziaria Annuale.

Si rinvia pertanto a tali documenti.

Signori Azionisti,

Vi invitiamo ad assumere la seguente deliberazione:

*“Approvazione del bilancio di esercizio al 31 dicembre 2019 di Eni S.p.A. che chiude con l’utile di 2.977.726.123,99 euro.”*

**PUNTO 2  
ATTRIBUZIONE DELL'UTILE DI ESERCIZIO**

Signori Azionisti, in relazione ai risultati conseguiti,

Vi invitiamo ad assumere la seguente deliberazione:

*“Attribuzione dell’utile di esercizio di 2.977.726.123,99 euro, che residua in 1.435.896.390,07 euro dopo la distribuzione dell’acconto sul dividendo dell’esercizio 2019 di 0,43 euro per azione deliberato dal Consiglio di Amministrazione del 19 settembre 2019, come segue:*

- 1. alla riserva di cui all’art. 6, comma 2, del D.lgs. 28 febbraio 2005 n. 38, quanto a 856.000 euro;*
- 2. agli Azionisti a titolo di dividendo l’importo di 0,43 euro per ciascuna delle azioni che risulteranno in circolazione alla data di stacco cedola, escluse le azioni proprie in portafoglio a quella data, e a saldo dell’acconto sul dividendo dell’esercizio 2019 di 0,43 euro per azione quanto al residuo utile dell’esercizio e, per quanto necessario, utilizzando la riserva disponibile. Il dividendo relativo all’esercizio 2019 si determina pertanto tra acconto e saldo in 0,86 euro per azione;*
- 3. il pagamento del saldo dividendo 2019 di 0,43 euro per azione il 20 maggio 2020, con data di stacco il 18 maggio 2020 e “record date” il 19 maggio 2020.”.*

**PUNTO 3**  
**DETERMINAZIONE DEL NUMERO DEI COMPONENTI DEL**  
**CONSIGLIO DI AMMINISTRAZIONE**

Signori Azionisti,

l'Assemblea è chiamata a nominare i componenti del Consiglio di Amministrazione, venendo a scadenza gli amministratori in carica, nominati dall'Assemblea del 13 aprile 2017. L'art. 17.1 dello Statuto stabilisce che il Consiglio di Amministrazione è composto da un minimo di tre a un massimo di nove membri e demanda all'Assemblea la determinazione del numero degli Amministratori entro detti limiti.

L'Assemblea del 13 aprile 2017 ha fissato in nove il numero dei membri del Consiglio.

In ottemperanza alle raccomandazioni dell'art. 1.C.1. lettera h) del Codice di Autodisciplina delle società quotate cui Eni S.p.A. ha aderito («Codice di Autodisciplina»), il Consiglio di Amministrazione, in vista del rinnovo degli organi sociali, sentito il Comitato per le nomine e tenuto conto degli esiti dell'autovalutazione del Consiglio, ha espresso il proprio orientamento agli Azionisti sulla composizione quali-quantitativa del nuovo Consiglio («Orientamento»). Tale Orientamento è a disposizione del pubblico nell'apposita sezione del sito Internet della Società ed è allegato alla presente Relazione. Il Consiglio di Amministrazione, anche in considerazione delle indicazioni contenute nell'Orientamento, propone di mantenere in nove il numero degli amministratori da nominare in Assemblea, al fine di garantire una composizione dell'organo amministrativo adeguata alla dimensione aziendale e alla complessità delle attività svolte, nonché al numero e alla composizione dei Comitati endoconsiliari.

Signori Azionisti,

Vi invitiamo ad assumere la seguente deliberazione:

*“Determinare in nove il numero degli Amministratori da nominare in Assemblea.”*



#### **PUNTO 4**

##### **DETERMINAZIONE DELLA DURATA IN CARICA DEGLI AMMINISTRATORI**

Signori Azionisti,

l'art. 17.2 dello Statuto stabilisce che gli Amministratori siano nominati per un periodo non superiore a tre esercizi. Il Consiglio, al fine di assicurare stabilità alla gestione della Società, propone di fissare la durata in carica degli Amministratori da nominare in tre esercizi, con scadenza alla data dell'Assemblea che sarà convocata per l'approvazione del bilancio di esercizio al 31 dicembre 2022.

Signori Azionisti,

Vi invitiamo ad assumere la seguente deliberazione:

*“Fissare la durata in carica degli amministratori da nominare in tre esercizi, con scadenza alla data dell'Assemblea che sarà convocata per l'approvazione del bilancio di esercizio al 31 dicembre 2022.”*

**PUNTO 5**  
**NOMINA DEGLI AMMINISTRATORI**

Signori Azionisti,

ai sensi dell'art. 17.3 dello Statuto, il Consiglio di Amministrazione viene nominato dall'Assemblea sulla base di liste presentate dagli Azionisti (e, eventualmente, dal Consiglio di Amministrazione), nelle quali i candidati dovranno essere elencati mediante un numero progressivo.

Le liste presentate dagli Azionisti devono essere depositate con le modalità previste nell'avviso di convocazione almeno venticinque giorni prima di quello fissato per l'Assemblea in unica convocazione; considerato che tale termine cade il 18 aprile 2020, che è sabato, per agevolare la presentazione delle liste da parte degli Azionisti il termine è prorogato al 20 aprile 2020, primo giorno lavorativo successivo al termine di legge del 18 aprile 2020.

Ogni Azionista può presentare o concorrere alla presentazione di una sola lista e votare una sola lista. I soggetti che lo controllano, le società da essi controllate e quelle sottoposte a comune controllo non possono presentare né concorrere alla presentazione di altre liste né votarle, nemmeno per interposta persona o per il tramite di società fiduciarie, intendendosi per controllate le società di cui all'art. 93 del T.U.F. Ogni candidato può presentarsi in una sola lista a pena di ineleggibilità. Hanno diritto di presentare le liste gli Azionisti che da soli o insieme ad altri Azionisti rappresentino almeno lo 0,5% del capitale sociale, secondo quanto stabilito da Consob con determinazione dirigenziale del 30 gennaio 2020, n. 28. La titolarità della quota minima necessaria alla presentazione delle liste è determinata avendo riguardo alle azioni che risultano registrate a favore del socio nel giorno in cui le liste sono depositate presso la Società. La relativa comunicazione effettuata dall'intermediario abilitato può essere trasmessa alla Società anche successivamente al deposito purché entro il termine previsto per la pubblicazione delle liste da parte della Società (ossia entro le ore 18:00 del 22 aprile 2020).

L'art. 17.3 dello Statuto reca specifiche previsioni in relazione alla composizione delle liste finalizzate a garantire il rispetto della normativa in materia di equilibrio tra i generi negli organi sociali, di cui alla L. 27 dicembre 2019, n. 160. In particolare, lo Statuto prevede che almeno due quinti del Consiglio è costituito da amministratori del genere meno rappresentato, con arrotondamento all'intero superiore, salvo il caso in cui il numero dei componenti del Consiglio sia pari a tre, nel qual caso l'arrotondamento è all'intero inferiore, come indicato da Consob. Le liste che presentano un numero di candidati pari o superiore a tre devono includere candidati di genere diverso. Le liste che concorrono per la nomina della maggioranza dei componenti del Consiglio, composte da più di tre candidati, devono riservare una quota dei due quinti al genere meno rappresentato, con arrotondamento all'intero superiore.

Sul presupposto che il numero dei componenti del Consiglio sia pari a nove, in linea con la proposta del Consiglio all'Assemblea, i componenti appartenenti al genere meno rappresentato devono essere pari a quattro.

Pertanto, gli Azionisti che intendono presentare una lista che concorre per la nomina della maggioranza dei componenti del Consiglio, dovranno includere tre candidati di genere diverso rispetto a quello degli altri candidati, se nella lista sono presenti sei candidati, e due candidati del genere meno rappresentato se nella lista sono presenti cinque candidati.

Qualora l'Assemblea determinasse un numero di componenti del Consiglio inferiore a nove, gli amministratori da eleggere saranno tratti dalle liste secondo l'ordine progressivo con il quale sono indicati.

Le liste devono essere corredate, a pena di inammissibilità:

- delle dichiarazioni con le quali i candidati accettano la propria candidatura;
- di un'esauriente informativa sulle loro caratteristiche personali e professionali;
- della dichiarazione dei candidati circa l'eventuale possesso dei requisiti di indipendenza previsti dall'art. 148, comma 3, del T.U.F.<sup>1</sup>, nonché dell'attestazione dell'inesistenza di cause di ineleggibilità e di incompatibilità e del possesso dei requisiti di onorabilità;
- dell'indicazione dell'identità dei soci che hanno presentato le liste e della percentuale di partecipazione complessivamente detenuta nel capitale di Eni.

Secondo quanto previsto dalla Comunicazione n. DEM/9017893 del 26 febbraio 2009, Consob raccomanda ai soci diversi da quelli che detengono, anche congiuntamente, una partecipazione di controllo o di maggioranza relativa, di depositare, insieme alla lista, una dichiarazione che:

- attesti l'assenza dei rapporti di collegamento, anche indiretti, di cui agli artt. 147-ter, comma 3, del T.U.F. e 144-quinquies della Deliberazione Consob n. 11971 del 14 maggio 1999 e successive modificazioni («R.E.»), con gli Azionisti che detengono, anche congiuntamente, una partecipazione di controllo o di maggioranza relativa;

ovvero

- specifichi le relazioni eventualmente esistenti, qualora significative, con le motivazioni per le quali tali relazioni non sono state considerate determinanti per l'esistenza dei citati rapporti di collegamento.

Le liste, corredate delle informazioni sopra menzionate, saranno messe a disposizione del pubblico presso la sede sociale, sul sito Internet della Società e presso la Borsa Italiana almeno ventuno giorni prima di quello fissato per l'Assemblea in unica convocazione ossia entro il 22 aprile 2020.

Almeno un Amministratore, se il Consiglio è composto da un numero di membri non superiore a cinque, ovvero almeno tre Amministratori, se il Consiglio è composto da un numero di membri superiore a cinque, devono possedere i requisiti di indipendenza stabiliti per i sindaci di società quotate di cui all'art. 148, comma 3, del T.U.F., richiamato dall'art. 147-ter del T.U.F.

Si invitano gli Azionisti a tenere conto anche dei requisiti di indipendenza e del numero di amministratori indipendenti raccomandati dall'art. 3 del Codice di Autodisciplina.

Nelle liste sono espressamente indicati i candidati in possesso dei requisiti di indipendenza citati.

Tutti i candidati debbono possedere altresì i requisiti di onorabilità prescritti per i sindaci delle società quotate dall'art. 148, comma 4, del T.U.F., richiamato per gli amministratori dall'art. 147-quinquies, comma 1, del T.U.F.

Inoltre, si ricorda che ai sensi dell'art. 2, comma 2, lett. c) del D.P.C.M. del 25 maggio 2012, come modificato dal DPCM del 15 novembre 2019, i membri dell'organo amministrativo o di controllo, nonché coloro che rivestono funzioni dirigenziali in Cassa Depositi e Prestiti S.p.A., ed abbiano un rapporto, diretto o indiretto, di natura professionale o patrimoniale con società operanti nel settore del trasporto del gas naturale o della trasmissione di energia elettrica, in SNAM S.p.A., TERNA S.p.A., e loro controllate operanti nel settore del trasporto del gas naturale o nella trasmissione di energia elettrica, non possono rivestire alcuna carica nell'organo amministrativo o di controllo né funzioni dirigenziali in Eni S.p.A. e sue controllate, né intrattenere alcun rapporto, diretto o indiretto, di natura professionale o patrimoniale con tali società.

In ottemperanza alle raccomandazioni dell'art. 1.C.1. lettera h) del Codice di Autodisciplina, il Consiglio di Amministrazione, in vista del rinnovo degli organi sociali,

---

<sup>1</sup> Si raccomanda altresì che le dichiarazioni contengano l'attestazione sull'eventuale possesso dei requisiti di indipendenza ai sensi dell'art. 3 del Codice di Autodisciplina.

sentito il Comitato per le nomine e tenuto conto degli esiti dell'autovalutazione del Consiglio, ha espresso il proprio orientamento agli Azionisti sulla composizione qualitativa del nuovo Consiglio («Orientamento»). Tale Orientamento è a disposizione del pubblico nell'apposita sezione del sito Internet della Società ed è allegato alla presente Relazione.

Il Codice di Autodisciplina auspica che gli Azionisti, in sede di presentazione delle liste e di successiva nomina degli amministratori, valutino, anche alla luce dell'Orientamento espresso dal Consiglio sull'argomento e dei criteri di diversità individuati dall'emittente, le caratteristiche professionali, di esperienza, anche manageriale, e di genere dei candidati, in relazione alle dimensioni dell'emittente, alla complessità e specificità del settore di attività in cui esso opera, nonché alle dimensioni del Consiglio di Amministrazione.

Inoltre il Comitato italiano per la Corporate Governance, nell'ambito dell'ultima Relazione annuale del dicembre 2019, raccomanda a chi presenta le liste per il rinnovo dell'organo amministrativo di dar conto di come la selezione dei candidati abbia dato seguito agli orientamenti e alle politiche espressi dal consiglio uscente sulla sua composizione ottimale.

Alla elezione degli Amministratori si procederà secondo le previsioni dell'art. 17.3 dello Statuto che si riportano di seguito come segue:

a) dalla lista che avrà ottenuto la maggioranza dei voti espressi dagli Azionisti saranno tratti nell'ordine progressivo con il quale sono elencati nella lista stessa i sette decimi degli Amministratori da eleggere con arrotondamento, in caso di numero decimale, all'intero inferiore;

b) i restanti Amministratori saranno tratti dalle altre liste che non siano collegate in alcun modo, neppure indirettamente, con i soci che hanno presentato o votato la lista risultata prima per numero di voti; a tal fine, i voti ottenuti dalle liste stesse saranno divisi successivamente per uno o due o tre, secondo il numero progressivo degli Amministratori da eleggere. I quozienti così ottenuti saranno assegnati progressivamente ai candidati di ciascuna di tali liste, secondo l'ordine dalle stesse rispettivamente previsto. I quozienti così attribuiti ai candidati delle varie liste verranno disposti in unica graduatoria decrescente. Risulteranno eletti coloro che avranno ottenuto i quozienti più elevati. Nel caso in cui più candidati abbiano ottenuto lo stesso quoziente, risulterà eletto il candidato della lista che non abbia ancora eletto alcun Amministratore o che abbia eletto il minor numero di Amministratori. Nel caso in cui nessuna di tali liste abbia ancora eletto un Amministratore ovvero tutte abbiano eletto lo stesso numero di Amministratori, nell'ambito di tali liste risulterà eletto il candidato di quella che abbia ottenuto il maggior numero di voti. In caso di parità di voti di lista e sempre a parità di quoziente, si procederà a nuova votazione da parte dell'intera Assemblea, risultando eletto il candidato che ottenga la maggioranza semplice dei voti;

c) qualora, a seguito dell'applicazione della procedura sopra descritta, non risultasse nominato il numero minimo di Amministratori indipendentemente prescritto, viene calcolato il quoziente di voti da attribuire a ciascun candidato tratto dalle liste, dividendo il numero di voti ottenuti da ciascuna lista per il numero d'ordine di ciascuno dei detti candidati; i candidati non in possesso dei requisiti di indipendenza con i quozienti più bassi tra i candidati tratti da tutte le liste sono sostituiti, a partire dall'ultimo, dai candidati indipendenti eventualmente indicati nella stessa lista del candidato sostituito (seguendo l'ordine nel quale sono indicati), altrimenti da persone, in possesso dei requisiti di indipendenza, nominate secondo la procedura di cui alla lettera d). Nel caso in cui candidati di diverse liste abbiano ottenuto lo stesso quoziente, verrà sostituito il candidato della lista dalla quale è tratto il maggior numero di amministratori ovvero, in subordine, il candidato tratto dalla lista che ha ottenuto il minor numero di voti ovvero, in caso di parità di voti, il candidato che ottenga meno voti da parte dell'Assemblea in un'apposita votazione;

c-*bis*) qualora l'applicazione della procedura di cui alle lettere a) e b) non consenta il rispetto della normativa sull'equilibrio tra i generi, viene calcolato il quoziente di voti da attribuire a ciascun candidato tratto dalle liste, dividendo il numero di voti ottenuti da ciascuna lista per il numero d'ordine di ciascuno dei detti candidati; il candidato del genere più rappresentato con il quoziente più basso tra i candidati tratti da tutte le liste è sostituito, fermo il rispetto del numero minimo di amministratori indipendenti, dall'appartenente al genere meno rappresentato eventualmente indicato (con il numero d'ordine successivo più alto) nella stessa lista del candidato sostituito, altrimenti dalla persona nominata secondo la procedura di cui alla lettera d). Nel caso in cui candidati di diverse liste abbiano ottenuto lo stesso quoziente minimo, verrà sostituito il candidato della lista dalla quale è tratto il maggior numero di amministratori ovvero, in subordine, il candidato tratto dalla lista che abbia ottenuto il minor numero di voti ovvero, in caso di parità di voti, il candidato che ottenga meno voti da parte dell'Assemblea in un'apposita votazione;

d) per la nomina di Amministratori, per qualsiasi ragione non nominati ai sensi dei procedimenti sopra previsti, l'Assemblea delibera con le maggioranze di legge, in modo tale da assicurare comunque che la composizione del Consiglio di Amministrazione sia conforme alla legge e allo Statuto.

In relazione alla proposta del Consiglio di Amministrazione di cui sopra, l'Assemblea è perciò chiamata, ai sensi dell'art. 17.3 dello Statuto, a nominare gli Amministratori sulla base delle liste presentate dagli aventi diritto.

Il Consiglio di Amministrazione uscente non intende avvalersi della facoltà di presentare una propria lista di candidati.

Signori Azionisti,

Vi invitiamo a votare una delle liste che saranno presentate dagli Azionisti in conformità alle disposizioni statutarie.

**PUNTO 6**  
**NOMINA DEL PRESIDENTE DEL CONSIGLIO DI AMMINISTRAZIONE**

Signori Azionisti,

ai sensi dell'art. 18.1 dello Statuto, il Presidente del Consiglio di Amministrazione è nominato dall'Assemblea tra gli Amministratori con diritto di voto; qualora questa non vi provveda, la nomina è effettuata dal Consiglio.

Il Consiglio propone che l'Assemblea nomini Presidente del Consiglio di Amministrazione, su proposta degli Azionisti, un Amministratore tra quelli precedentemente nominati ai sensi del punto 5 dell'ordine del giorno.

A tal proposito si ricorda che l'Orientamento agli Azionisti, a cui si è fatto riferimento nel punto 5 dell'ordine del giorno comprende anche indicazioni in merito alla carica di Presidente del Consiglio di Amministrazione.

Si raccomanda che le proposte siano presentate con congruo anticipo, come raccomandato dal Codice di Autodisciplina cui Eni aderisce.

Signori Azionisti,

Vi invitiamo a proporre e votare la nomina a Presidente del Consiglio di Amministrazione di uno degli Amministratori precedentemente nominati, ai sensi del punto 5 dell'ordine del giorno.

**PUNTO 7**  
**DETERMINAZIONE DEL COMPENSO DEL PRESIDENTE DEL**  
**CONSIGLIO DI AMMINISTRAZIONE E DEGLI AMMINISTRATORI**

Signori Azionisti,

ai sensi dell'art. 26.1 dello Statuto, il compenso spettante al Presidente del Consiglio di Amministrazione e agli Amministratori è determinato dall'Assemblea.

Come previsto dallo stesso articolo, si ricorda che, nel caso in cui l'Assemblea non lo determini, sarà valida l'ultima determinazione assunta dall'Assemblea sul punto, fino a diversa determinazione dell'Assemblea stessa.

Inoltre, come raccomandato dal Codice di Autodisciplina, la remunerazione degli amministratori è stabilita in misura sufficiente ad attrarre, trattenere e motivare persone dotate delle qualità professionali richieste per gestire con successo la Società. In particolare, la remunerazione degli amministratori non esecutivi è commisurata all'impegno richiesto a ciascuno di essi, tenuto anche conto dell'eventuale partecipazione ad uno o più comitati.

Si ricorda che il 25 maggio 2006 l'Assemblea degli Azionisti ha autorizzato il Consiglio a estendere agli Amministratori e ai Sindaci di Eni S.p.A. la polizza assicurativa D&O introdotta per il management della Società, per un massimale complessivo di 200.000.000,00 di dollari USA.

La polizza, stipulata dalla Società, che rimane in vigore anche per i nuovi organi, prevede un massimale dedicato alla copertura di tutto il management della Società, degli Amministratori e dei Sindaci di Eni di 200.000.000,00 di dollari USA.

Il Consiglio di Amministrazione uscente, nell'ambito della politica di remunerazione ai sensi dell'art. 123-ter, comma 3, del TUF, ha espresso le proprie considerazioni in merito a tale punto.

Si raccomanda che le proposte siano presentate con congruo anticipo, come raccomandato dal Codice di Autodisciplina cui Eni aderisce.

Signori Azionisti,

Vi invitiamo a formulare le Vostre proposte su questo punto all'ordine del giorno e votare una di esse.

## **PUNTO 8**

### **NOMINA DEI SINDACI**

Signori Azionisti,

l'Assemblea è chiamata a nominare i componenti del Collegio Sindacale, venendo a scadenza i sindaci in carica, nominati dall'Assemblea del 13 aprile 2017.

Ai sensi dell'art. 28.1 dello Statuto, il Collegio Sindacale è costituito da cinque sindaci effettivi e due supplenti.

Ai sensi dell'art. 28.2 dello Statuto, l'Assemblea è chiamata a nominare il Collegio Sindacale sulla base di liste presentate dagli Azionisti, nelle quali i candidati sono elencati mediante un numero progressivo e in numero non superiore ai componenti dell'organo da eleggere.

I candidati alla carica di sindaco devono possedere i requisiti di indipendenza prescritti dall'art. 148, comma 3, del T.U.F., nonché i requisiti di onorabilità e professionalità previsti dal Decreto del Ministro della giustizia del 30 marzo 2000, n. 162, tenuto conto delle materie e dei settori strettamente attinenti all'attività della Società, individuati dall'art. 28.1 dello Statuto. Le materie strettamente attinenti all'attività della Società sono: diritto commerciale, economia aziendale e finanza aziendale. I settori strettamente attinenti all'attività della Società sono il settore ingegneristico e quello geologico.

Si evidenzia, inoltre, che in base all'art. 19, comma 3, del D.lgs. 27 gennaio 2010, n. 39, come modificato dal D.lgs. 17 luglio 2016, n. 135, i componenti del Collegio Sindacale, che si identifica con il Comitato per il Controllo Interno e la Revisione Contabile come previsto dalla suddetta disciplina, nel loro complesso sono competenti nel settore in cui opera l'ente sottoposto a revisione.

I Sindaci, inoltre, devono rispettare il limite al cumulo degli incarichi fissati dalla Consob nell'art. 144-*terdecies* del R.E.

Si ricorda che ai sensi dell'art. 2, comma 2, lett. c) del D.P.C.M. del 25 maggio 2012, come modificato dal DPCM del 15 novembre 2019, i membri dell'organo amministrativo o di controllo, nonché coloro che rivestono funzioni dirigenziali in Cassa Depositi e Prestiti S.p.A., ed abbiano un rapporto, diretto o indiretto, di natura professionale o patrimoniale con società operanti nel settore del trasporto del gas naturale o della trasmissione di energia elettrica, in SNAM S.p.A., TERNA S.p.A., e loro controllate operanti nel settore del trasporto del gas naturale o nella trasmissione di energia elettrica, non possono rivestire alcuna carica nell'organo amministrativo o di controllo né funzioni dirigenziali in Eni S.p.A. e sue controllate, né intrattenere alcun rapporto, diretto o indiretto, di natura professionale o patrimoniale con tali società.

Si invitano gli Azionisti a tenere conto anche dei requisiti di indipendenza previsti dall'art. 8 del Codice di Autodisciplina.

Il Collegio Sindacale, in vista del rinnovo dell'organo, ha espresso il proprio orientamento agli Azionisti sulla composizione del nuovo Collegio Sindacale. Tale Orientamento è a disposizione del pubblico nell'apposita sezione del sito Internet della Società ed è allegato alla presente Relazione.

Per la presentazione, il deposito e la pubblicazione delle liste si applicano le procedure relative alla nomina degli Amministratori mediante voto di lista, a cui si fa rinvio, nonché le disposizioni emanate dalla Consob con proprio regolamento.

Hanno diritto di presentare le liste soltanto gli Azionisti che da soli o insieme ad altri Azionisti rappresentino almeno lo 0,5% del capitale sociale, secondo quanto stabilito da Consob con determinazione dirigenziale del 30 gennaio 2020, n. 28.



Le liste presentate dagli Azionisti devono essere depositate presso la sede sociale almeno venticinque giorni prima di quello fissato per l'Assemblea in unica convocazione; considerato che tale termine cade il 18 aprile 2020, che è sabato, per agevolare la presentazione delle liste da parte degli Azionisti il termine è prorogato al 20 aprile 2020, primo giorno lavorativo successivo al termine di legge del 18 aprile 2020.

Si segnala che, ai sensi dell'art. 144-*sexies*, comma 5, del R.E., nel caso in cui alla data di scadenza del termine previsto per il deposito delle liste sia stata depositata una sola lista – ovvero siano state depositate soltanto liste presentate da Soci che abbiano tra loro rapporti di collegamento (individuati in base alle previsioni dell'art. 144-*quinquies* del R.E.) – potranno essere presentate liste fino al terzo giorno successivo alla scadenza del termine di legge del 18 aprile 2020 (ossia fino al 21 aprile 2020). In tale caso le liste potranno essere presentate da parte di Azionisti che, da soli o insieme ad altri Azionisti, risultino titolari di almeno lo 0,25% del capitale sociale.

L'art. 28.2 dello Statuto reca specifiche previsioni in relazione alla composizione delle liste finalizzate a garantire il rispetto della normativa in materia di equilibrio tra i generi negli organi sociali di cui alla L. 27 dicembre 2019, n. 160. Ai sensi della legge citata è riservata al genere meno rappresentato una quota pari ad almeno due quinti dei Sindaci effettivi da nominare, ossia due.

Gli Azionisti che intendono presentare una lista che presenta un numero di candidati, tra effettivi e supplenti, pari o superiore a tre devono includere, nella sezione dei sindaci effettivi, candidati di genere diverso. Qualora la sezione dei Sindaci supplenti indichi due candidati, essi devono appartenere a generi diversi.

Le liste devono essere corredate:

- delle informazioni relative all'identità dei soci che hanno presentato le liste, con l'indicazione della percentuale di partecipazione complessivamente detenuta;
- dell'accettazione della candidatura;
- di un'esauriente informativa sulle caratteristiche personali e professionali dei candidati, nonché di una dichiarazione dei medesimi attestante il possesso dei requisiti previsti dalla legge e dallo Statuto<sup>2</sup>, anche con riferimento alle norme del R.E. relative ai limiti al cumulo degli incarichi;
- di una dichiarazione dei soci diversi da quelli che detengono, anche congiuntamente, una partecipazione di controllo o di maggioranza relativa, attestante l'assenza di rapporti di collegamento, previsti dall'art. 144-*quinquies* del R.E., con questi ultimi.

Secondo quanto previsto dalla Comunicazione n. DEM/9017893 del 26 febbraio 2009, Consob raccomanda ai soci diversi da quelli che detengono, anche congiuntamente, una partecipazione di controllo o di maggioranza relativa, di fornire nella predetta dichiarazione le seguenti informazioni:

- le relazioni eventualmente esistenti, qualora significative, con gli Azionisti che detengono, anche congiuntamente, una partecipazione di controllo o di maggioranza relativa. In particolare, si raccomanda di indicare tra le citate relazioni almeno quelle elencate al punto 2 della Comunicazione Consob. In alternativa, dovrà essere indicata l'assenza di relazioni significative;
- le motivazioni per le quali tali relazioni non sono state considerate determinanti per l'esistenza dei rapporti di collegamento di cui all'art. 148, comma 2, del T.U.F. e all'art. 144-*quinquies* del R.E.

---

<sup>2</sup> Si raccomanda altresì che le dichiarazioni contengano l'attestazione sull'eventuale possesso dei requisiti di indipendenza ai sensi dell'art. 8 del Codice di Autodisciplina.

Considerando che, ai sensi dell'art. 2400, ultimo comma c.c., al momento della nomina e prima dell'accettazione dell'incarico dovranno essere resi noti all'Assemblea gli incarichi di amministrazione e controllo ricoperti dai Sindaci presso altre società, i candidati sono tenuti a fornire in tal senso apposita dichiarazione nell'ambito dell'informativa sulle proprie caratteristiche personali e professionali, con raccomandazione di curarne l'aggiornamento fino alla data della riunione assembleare.

Le liste, corredate delle informazioni sopra menzionate, sono messe a disposizione del pubblico presso la sede sociale, sul sito Internet della Società e presso la Borsa Italiana almeno ventuno giorni prima di quello fissato per l'Assemblea in unica convocazione ossia entro il 22 aprile 2020.

Le liste si articolano in due sezioni: la prima riguarda i candidati alla carica di sindaco effettivo, la seconda riguarda i candidati alla carica di sindaco supplente. Almeno il primo dei candidati di ciascuna sezione deve essere iscritto nel registro dei revisori legali dei conti e aver esercitato l'attività di revisione legale dei conti per un periodo non inferiore a tre anni.

Dalla lista che avrà ottenuto la maggioranza dei voti saranno tratti tre sindaci effettivi e un sindaco supplente. Gli altri due sindaci effettivi e l'altro sindaco supplente sono nominati con le modalità previste dall'art. 17.3, lettera b), dello Statuto, da applicare distintamente a ciascuna delle sezioni in cui le altre liste sono articolate.

Qualora l'applicazione della procedura di cui sopra non consenta, per i sindaci effettivi, il rispetto della normativa sull'equilibrio tra i generi, viene calcolato il quoziente di voti da attribuire a ciascun candidato tratto dalle sezioni dei sindaci effettivi delle diverse liste, dividendo il numero di voti ottenuti da ciascuna lista per il numero d'ordine di ciascuno dei detti candidati; il candidato del genere più rappresentato con il quoziente più basso tra i candidati tratti da tutte le liste è sostituito dall'appartenente al genere meno rappresentato eventualmente indicato, con il numero d'ordine successivo più alto, nella stessa sezione dei sindaci effettivi della lista del candidato sostituito, ovvero, in subordine, nella sezione dei sindaci supplenti della stessa lista del candidato sostituito (il quale in tal caso subentra nella posizione del candidato supplente che sostituisce), altrimenti, se ciò non consente il rispetto della normativa sull'equilibrio tra i generi, è sostituito dalla persona nominata dall'Assemblea con le maggioranze di legge, in modo tale da assicurare una composizione del Collegio Sindacale conforme alla legge e allo Statuto. Nel caso in cui candidati di diverse liste abbiano ottenuto lo stesso quoziente, verrà sostituito il candidato della lista dalla quale è tratto il maggior numero di sindaci ovvero, in subordine, il candidato tratto dalla lista che ha ottenuto meno voti ovvero, in caso di parità di voti, il candidato che ottenga meno voti da parte dell'Assemblea in un'apposita votazione.

Per la nomina di sindaci, per qualsiasi ragione, non nominati secondo le procedure sopra previste, l'Assemblea delibera con le maggioranze di legge, in modo tale da assicurare una composizione del Collegio Sindacale conforme alla legge e allo Statuto.

I sindaci resteranno in carica tre esercizi e, comunque, fino alla data dell'Assemblea che sarà convocata per l'approvazione del bilancio di esercizio al 31 dicembre 2022.

Signori Azionisti,

Vi invitiamo a votare una lista tra quelle che saranno presentate dagli Azionisti in conformità alle disposizioni statutarie.

**PUNTO 9**  
**NOMINA DEL PRESIDENTE DEL COLLEGIO SINDACALE**

Signori Azionisti,

come dispongono l'art. 148, comma 2-*bis*, del TUF e l'art. 28.2 dello Statuto, vi invitiamo a nominare Presidente del Collegio Sindacale uno dei Sindaci effettivi eletti dalla minoranza.

Si raccomanda che le proposte siano presentate con congruo anticipo, come raccomandato dal Codice di Autodisciplina cui Eni aderisce.

Signori Azionisti,

Vi invitiamo a formulare le Vostre proposte su questo punto all'ordine del giorno e votare una di esse.

**PUNTO 10**  
**DETERMINAZIONE DELLA RETRIBUZIONE DEL PRESIDENTE DEL**  
**COLLEGIO SINDACALE E DEI SINDACI EFFETTIVI**

Signori Azionisti,

l'Assemblea, ai sensi dell'art. 2402 c.c., determina la retribuzione annuale spettante al Presidente del Collegio Sindacale e ai sindaci effettivi.

Si ricorda che il 25 maggio 2006 l'Assemblea degli Azionisti ha autorizzato il Consiglio a estendere agli Amministratori e ai Sindaci di Eni S.p.A. la polizza assicurativa D&O introdotta per il management della Società, per un massimale complessivo di 200.000.000,00 di dollari USA.

La polizza, stipulata dalla Società, che rimane in vigore anche per i nuovi organi, prevede un massimale dedicato alla copertura di tutto il management della Società, degli Amministratori e dei Sindaci di Eni di 200.000.000,00 di dollari USA.

Si evidenzia che il Codice di Autodisciplina delle società quotate cui Eni ha aderito, raccomanda all'art. 8.C.4. che *“La remunerazione dei sindaci è commisurata all'impegno richiesto, alla rilevanza del ruolo ricoperto nonché alle caratteristiche dimensionali e settoriali dell'impresa”*.

Il Consiglio di Amministrazione uscente non ha formulato una proposta su questo punto all'ordine del giorno. In ogni caso, l'art. 123-ter, comma 3, lett. a) del TUF, come modificato dall'art. 3 del D. Lgs. n. 49/19, prevede che la Politica sulla remunerazione riguardi anche i componenti degli organi di controllo, “fermo restando quanto previsto dall'art. 2402 c.c.”. Le Linee Guida di Politica illustrate nella prima sezione della Relazione sulla politica in materia di remunerazione e sui compensi corrisposti, prevedono conseguentemente alcune raccomandazioni in tal senso, secondo quanto più in dettaglio previsto nel documento citato, pubblicato nei termini di legge.

Si raccomanda che le proposte siano presentate con congruo anticipo, come raccomandato dal Codice di Autodisciplina cui Eni aderisce.

Signori Azionisti,

Vi invitiamo a formulare le Vostre proposte su questo punto all'ordine del giorno e votare una di esse.

## PUNTO 11

### PIANO DI INCENTIVAZIONE DI LUNGO TERMINE 2020-2022 E DISPOSIZIONE DI AZIONI PROPRIE AL SERVIZIO DEL PIANO

Signori Azionisti,

il Consiglio di Amministrazione di Eni S.p.A., in relazione alla scadenza del Piano di Incentivazione di Lungo Termine azionario 2017-2019, approvato dall'Assemblea del 13 aprile 2017, ha deliberato di sottoporre all'approvazione della presente Assemblea l'adozione di un nuovo Piano di Incentivazione di Lungo Termine 2020-2022 (il "Piano") di tipo azionario, elaborato su proposta del Comitato Remunerazione, costituito interamente da amministratori non esecutivi e indipendenti, come strumento di incentivazione e fidelizzazione del management maggiormente critico per l'azienda.

Il nuovo Piano è finalizzato a sostenere il raggiungimento degli indirizzi definiti nel Piano Strategico della Società promuovendo, attraverso un adeguato bilanciamento dei parametri di performance, l'allineamento degli interessi della dirigenza all'obiettivo prioritario della creazione di valore sostenibile per gli azionisti. In particolare il Piano integra le condizioni di performance del Piano precedente connesse al rendimento del titolo Eni (Total Shareholders Return) e alla performance industriale (Net Present Value delle Riserve Certe), con nuovi parametri connessi alle performance economico/finanziarie (Free Cash Flow), nonché agli obiettivi di decarbonizzazione, transizione energetica ed economia circolare, a supporto dell'attuazione del Piano Strategico e in coerenza con gli obiettivi comunicati al mercato, in un'ottica di allineamento agli interessi di tutti gli stakeholder.

Il Piano prevede tre attribuzioni annuali, ciascuna delle quali è sottoposta ad un Periodo di Vesting triennale in linea con la best practice nel settore industriale a livello internazionale.

I beneficiari del Piano ("Beneficiari") sono l'Amministratore Delegato della Società che sarà nominato a valle del prossimo rinnovo dell'organo consiliare da parte della presente Assemblea, i Dirigenti con responsabilità strategiche di Eni S.p.A. nonché le altre "Risorse Manageriali Critiche", che saranno puntualmente individuate in occasione dell'attuazione annuale del Piano, con riferimento ai dirigenti di Eni S.p.A. e delle sue società controllate – ad esclusione di quelle con azioni quotate nei mercati regolamentati e delle società da queste ultime controllate - che occupano le posizioni più direttamente responsabili dei risultati aziendali o che sono di interesse strategico e che, alla data di ciascuna attribuzione, sono dipendenti e/o in servizio presso Eni S.p.A. e le società controllate.

La descrizione delle finalità e caratteristiche del Piano è contenuta più in dettaglio nel Documento Informativo (il "Documento Informativo"), predisposto dal Consiglio di Amministrazione ai sensi dell'art. 114-bis del T.U.F. e dell'art. 84-bis del R.E., allegato alla presente Relazione e a disposizione del pubblico nei termini e con le modalità previsti dalla normativa vigente, anche tramite pubblicazione sul sito Internet della Società.

Il Consiglio di Amministrazione propone inoltre che, per l'attuazione del Piano, l'Assemblea gli conferisca la facoltà di assegnare a titolo gratuito ai beneficiari del Piano, secondo le modalità e le condizioni descritte nell'allegato Documento Informativo, fino a un massimo di 20 milioni di azioni proprie. L'utilizzo delle azioni proprie in portafoglio consente di evitare l'acquisto di ulteriori azioni e il conseguente esborso finanziario. Il numero massimo di azioni destinate al piano è stato stimato assumendo il raggiungimento della performance massima per ciascuna attribuzione e utilizzando, quale criterio di riferimento il prezzo minimo registrato dall'azione Eni negli ultimi 3 anni a scorrimento

fino al giorno precedente la riunione del Consiglio di Amministrazione che ha approvato il presente Piano (18 marzo 2020).

Signori Azionisti,

Vi invitiamo pertanto ad assumere le seguenti deliberazioni:

*“Ai sensi e per gli effetti dell’art. 114-bis del T.U.F. e dell’art. 2357-ter c.c.,*

- approvare il Piano di Incentivazione di Lungo Termine 2020-2022, nei termini e secondo le condizioni descritte nel Documento Informativo allegato e messo a disposizione nei termini di legge, conferendo al Consiglio di Amministrazione ogni potere necessario per l’attuazione del Piano, anche attraverso soggetti a ciò delegati, ivi compresi i poteri di: i) procedere all’attribuzione annuale di Azioni Eni in favore dell’Amministratore Delegato; ii) approvare, su proposta del Comitato Remunerazione, il Regolamento e i target degli obiettivi di tipo assoluto di ciascuna attribuzione annuale; iii) individuare i Beneficiari sulla base dei criteri definiti; iv) nonché definire ogni altro termine e condizione per l’attuazione nella misura in cui ciò non contrasti con quanto stabilito dalla presente delibera.*
- autorizzare il Consiglio di Amministrazione a disporre fino a un massimo di 20 milioni di azioni proprie al servizio dell’attuazione del Piano.*

## PUNTO 12

### **RELAZIONE SULLA POLITICA IN MATERIA DI REMUNERAZIONE E SUI COMPENSI CORRISPOSTI (I SEZ.): POLITICA IN MATERIA DI REMUNERAZIONE**

Signori Azionisti,

la prima sezione della Relazione sulla politica in materia di remunerazione e sui compensi corrisposti, predisposta sulla base dell'art. 123-ter, terzo comma, del T.U.F. e dell'art. 84-quater del R.E., illustra la politica proposta dalla Società per il mandato 2020-2023 in materia di remunerazione dei componenti degli organi di amministrazione e di controllo e degli altri dirigenti con responsabilità strategiche, nonché le procedure utilizzate per l'adozione e l'attuazione di tale politica.

Secondo quanto previsto dall'art. 123-ter, comma tre-ter del T.U.F., l'Assemblea è chiamata a deliberare, in senso favorevole o contrario, sulla prima sezione della Relazione, con deliberazione vincolante.

Si rinvia alla prima sezione della Relazione sulla politica in materia di remunerazione e sui compensi corrisposti approvata dal Consiglio di Amministrazione, a disposizione del pubblico nei termini di legge presso la sede sociale, Borsa Italiana S.p.A., sul meccanismo di stoccaggio centralizzato autorizzato da Consob denominato "1Info" – consultabile all'indirizzo [www.1info.it](http://www.1info.it), nonché sul sito Internet della Società.

Signori Azionisti,

Vi invitiamo pertanto a deliberare:

*“In senso favorevole sulla prima sezione della Relazione sulla politica in materia di remunerazione e sui compensi corrisposti, che illustra la politica della Società per il mandato 2020-2023 in materia di remunerazione dei componenti degli organi di amministrazione e di controllo e degli altri dirigenti con responsabilità strategiche, nonché le procedure utilizzate per l'adozione e l'attuazione di tale politica.”*

## PUNTO 13

### **RELAZIONE SULLA POLITICA IN MATERIA DI REMUNERAZIONE E SUI COMPENSI CORRISPOSTI (II SEZ.): COMPENSI CORRISPOSTI**

Signori Azionisti,

la seconda sezione della Relazione sulla politica in materia di remunerazione e sui compensi corrisposti, predisposta sulla base dell'art. 123-ter, quarto comma, del T.U.F. e dell'art. 84-quater del R.E., illustra le componenti della remunerazione evidenziandone la coerenza con la politica di riferimento nonché i compensi corrisposti nell'esercizio 2019 ai componenti degli organi di amministrazione e di controllo nonché, in forma aggregata, agli altri dirigenti con responsabilità strategiche.

Secondo quanto previsto dell'art. 123-ter, sesto comma, del T.U.F., l'Assemblea è chiamata a deliberare, in senso favorevole o contrario, sulla seconda sezione della Relazione, con deliberazione non vincolante.

Si rinvia alla seconda sezione della Relazione sulla politica in materia di remunerazione e sui compensi corrisposti approvata dal Consiglio di Amministrazione, a disposizione

del pubblico nei termini di legge presso la sede sociale, Borsa Italiana S.p.A., sul meccanismo di stoccaggio centralizzato autorizzato da Consob denominato “1Info” – consultabile all’indirizzo [www.1info.it](http://www.1info.it), nonché e sul sito Internet della Società.

Signori Azionisti,

Vi invitiamo pertanto a deliberare:

*“In senso favorevole sulla seconda sezione della Relazione sulla politica in materia di remunerazione e sui compensi corrisposti, che illustra le componenti della remunerazione evidenziandone la coerenza con la politica di riferimento nonché i compensi corrisposti nell’esercizio 2019 ai componenti degli organi di amministrazione e di controllo nonché, in forma aggregata, agli altri dirigenti con responsabilità strategiche.”*



## PUNTO 14

### ANNULLAMENTO DELLE AZIONI PROPRIE IN PORTAFOGLIO, SENZA RIDUZIONE DEL CAPITALE SOCIALE, E CONSEGUENTE MODIFICA DELL'ART. 5.1 DELLO STATUTO SOCIALE; DELIBERAZIONI INERENTI E CONSEGUENTI.

#### (PARTE STRAORDINARIA)

Signori Azionisti,

siete stati convocati in Assemblea Straordinaria per l'esame e l'approvazione della proposta di annullamento di n. 28.590.482 azioni proprie in portafoglio, e conseguente modifica dell'art. 5.1 dello Statuto sociale.

Si ricorda che l'Assemblea ordinaria del 14 maggio 2019 ha autorizzato il Consiglio di Amministrazione ai sensi dell'art. 2357 del codice civile all'acquisto di massime n. 67.000.000 azioni proprie, pari all'1,84% circa del capitale sociale. Tale autorizzazione era funzionale a consentire la realizzazione del programma di acquisto di azioni proprie, previsto per il 2019 nell'ambito del Piano Strategico 2019-2022 e ad offrire alla Società un'opzione flessibile per riconoscere ai propri azionisti ulteriore remunerazione rispetto alla distribuzione di dividendi.

In esecuzione di quanto deliberato dall'Assemblea del 14 maggio 2019, la Società ha acquistato, fino alla data in cui il Consiglio di Amministrazione ha deliberato di convocare l'Assemblea (27 febbraio 2020), complessive n. 28.590.482 azioni proprie rappresentative dello 0,79% del capitale della Società, per un controvalore complessivo pari a Euro 399.999.994,58.

In occasione della predetta Assemblea, il Consiglio di Amministrazione ha altresì annunciato l'intenzione di sottoporre all'Assemblea, convocata per l'approvazione del bilancio dell'esercizio al 31 dicembre 2019, la proposta di annullamento delle azioni proprie acquistate fino alla data di convocazione dell'Assemblea stessa, in esecuzione dell'autorizzazione assembleare del 14 maggio 2019.

Ciò premesso, in linea con quanto annunciato in occasione della predetta Assemblea, il Consiglio di Amministrazione propone di procedere all'annullamento delle citate 28.590.482 azioni proprie, secondo le modalità *infra* illustrate.

Si precisa che la Società mantiene in portafoglio, alla data di convocazione dell'Assemblea, n. 33.045.197 azioni proprie, pari allo 0,91% circa del capitale sociale, non acquistate in base all'autorizzazione assembleare del 14 maggio 2019.

Tenuto conto che le azioni Eni sono prive dell'indicazione del valore nominale, l'annullamento delle citate 28.590.482 azioni proprie si risolverà in una mera operazione contabile, procedendosi alla riduzione per l'importo di Euro 399.999.994,58 della relativa riserva ed elisione per pari importo della corrispondente posta "Azioni Proprie".

Il capitale sociale di Eni S.p.A., attualmente pari ad Euro 4.005.358.876,00 pertanto non subirà alcuna riduzione; le azioni emesse si ridurranno da n. 3.634.185.330 azioni a n. 3.605.594.848 azioni; la parità contabile delle residue n. 3.605.594.848 azioni costituenti il capitale sociale passerà da Euro 1,102 ad Euro 1,111.

L'annullamento delle azioni proprie non ha effetti sul risultato economico della Società e non dà luogo a scostamenti sul valore del patrimonio netto.

A seguito dell'approvazione della proposta di annullamento delle citate 28.590.482 azioni proprie in portafoglio, si verificheranno le seguenti variazioni, in termini percentuali, delle partecipazioni rilevanti, comunicate fino al 27 febbraio 2020 ai sensi dell'art. 120

del D.lgs. 24 febbraio 1998, n. 58 («T.U.F.») e della delibera Consob n. 11971/1999 e successive modifiche e integrazioni<sup>3</sup>:

<b>Azionista</b>	<b>Percentuale sul capitale attuale (n. 3.634.185.330 azioni)</b>	<b>Percentuale sul capitale post annullamento (n. 3.605.594.848 azioni)</b>
Cassa depositi e prestiti S.p.A.	25,76%	<b>25,96%</b>
Ministero dell'economia e delle finanze	4,34%	<b>4,37%</b>
Eni S.p.A. (azioni proprie)	1,70%	<b>0,92%</b>

All'approvazione della proposta di annullamento delle citate 28.590.482 azioni proprie in portafoglio consegue la modifica dell'articolo 5.1 dello Statuto sociale, con la modifica del numero di azioni che costituiscono il capitale sociale (restando invariate le clausole statutarie contenute nell'articolo 5.2 e 5.3).

Si riporta qui di seguito l'art. 5.1 dello Statuto sociale nel testo vigente e in quello proposto.

<b>TESTO VIGENTE</b>	<b>TESTO PROPOSTO</b>
<b>ART. 5</b>	<b>ART. 5</b>
5.1 Il capitale sociale è di Euro 4.005.358.876,00 (quattromiliardicinquemilionitrecentocinquantottomilaottocentosestantasei virgola zero zero) rappresentato da n. 3.634.185.330 (tremiliardiseicentotrentaquattromilioni centottantacinquemilatrecentotrenta) azioni ordinarie prive di indicazione del valore nominale.	5.1 Il capitale sociale è di Euro 4.005.358.876,00 (quattromiliardicinquemilionitrecentocinquantottomilaottocentosestantasei virgola zero zero) rappresentato da n. <b>3.605.594.848</b> (tremiliardiseicentocinquemilionicinquecentonovantaquattromilaottocentoquarantotto) azioni ordinarie prive di indicazione del valore nominale.
<i>(invariato il resto)</i>	<i>(invariato il resto)</i>

Si precisa che l'efficacia della deliberazione di modifica statutaria proposta è subordinata alla relativa iscrizione nel Registro delle Imprese ai sensi dell'art. 2436, comma 5, del codice civile.

Il Consiglio ritiene che la modifica statutaria proposta non faccia sorgere in capo agli azionisti il diritto di recesso di cui all'art. 2437 del codice civile.

<sup>3</sup> Le partecipazioni rilevanti ai fini dell'art. 120 T.U.F. vengono aggiornate anche attraverso le segnalazioni effettuate dagli intermediari ai sensi dell'art. 83-novies T.U.F. in occasione dell'esercizio di diritti sociali.

\* \* \* \* \*

Signori azionisti,

Tutto ciò premesso, siete invitati ad assumere la seguente deliberazione, sulla presente proposta:

*“L’Assemblea Straordinaria degli Azionisti, vista la Relazione Illustrativa del Consiglio di Amministrazione,*

*delibera*

*1) di annullare n. 28.590.482 azioni proprie senza valore nominale, mantenendo invariato l’ammontare del capitale sociale e procedendo alla riduzione della relativa riserva per l’importo di Euro 399.999.994,58 (pari al valore di carico delle azioni annullate);*

*2) di modificare l’articolo 5.1. dello Statuto sociale come segue:*

*“5.1 Il capitale sociale è di Euro 4.005.358.876,00 (quattromiliardicinquemilioneitrecentocinquantottomilaottocentosettantasei virgola zero zero) rappresentato da n. 3.605.594.848 (tremiliardiseicentocinque milionicinquecentonovantaquattromilaottocentoquarantotto) azioni ordinarie prive di indicazione del valore nominale”;*

*3) di conferire al Consiglio di Amministrazione - con facoltà di delega all’Amministratore Delegato - con facoltà di subdelega da parte dello stesso - ogni potere occorrente per dare esecuzione alla presente delibera ponendo in essere tutto quanto richiesto, opportuno, strumentale e/o connesso per il buon esito della stessa nonché per apportare, ove necessario, aggiunte, modifiche e soppressioni formali per l’iscrizione nel Registro delle Imprese e compiere quanto altro fosse necessario ed opportuno per il buon esito dell’operazione stessa”.*

*La Presidente del Consiglio di Amministrazione*

EMMA MARCEGAGLIA

## **ALLEGATI**

- 1) ORIENTAMENTO AGLI AZIONISTI SULLA COMPOSIZIONE DEL CONSIGLIO DI AMMINISTRAZIONE**
- 2) ORIENTAMENTI AGLI AZIONISTI SULLA COMPOSIZIONE DEL COLLEGIO SINDACALE**
- 3) DOCUMENTO INFORMATIVO – PIANO DI INCENTIVAZIONE DI LUNGO TERMINE 2020 – 2022**



## Assemblea Eni del 13 maggio 2020

### Orientamento agli azionisti sulla composizione del Consiglio

In ottemperanza alle raccomandazioni del Codice di Autodisciplina, in vista del rinnovo degli organi sociali, il Consiglio di Amministrazione di Eni uscente, previo parere del Comitato per le Nomine e tenuto conto degli esiti dell'autovalutazione, ha elaborato il proprio orientamento sulla futura dimensione e composizione dell'organo amministrativo, da sottoporre agli azionisti in vista dell'Assemblea di rinnovo, che si terrà il 13 maggio 2020.

L'orientamento, di seguito riportato, è stato pubblicato sul sito della Società in data 2 marzo 2020.

#### *Dimensione del Consiglio di Amministrazione*

Con riferimento alle *best practices* di governo societario, il numero dei componenti del Consiglio deve essere adeguato sia alle dimensioni e alla complessità della società sia al numero e alla composizione dei Comitati consiliari.

Alla luce di questa premessa, il Consiglio ritiene adeguato il numero attuale di nove amministratori, il massimo previsto dallo statuto vigente.

#### *Composizione del Consiglio di Amministrazione*

La composizione deve tenere conto delle esigenze di Eni, attuali e prospettiche, nonché della necessità di mantenere un'importante presenza di amministratori indipendenti, con una diversità che tenga conto delle disposizioni di legge applicabili e delle raccomandazioni del Codice di Autodisciplina.

Il *mix* di competenze del Consiglio dovrebbe essere ben bilanciato e rafforzato dalla conoscenza del business di Eni e dall'esperienza acquisite nel corrente mandato, considerate la complessità del business e l'esigenza di portare a compimento il percorso di trasformazione avviato dall'attuale Consiglio.

In particolare, nel piano strategico 2020-2023 Eni ha illustrato il proprio percorso di trasformazione ed annunciato sfidanti obiettivi di transizione energetica. Conseguentemente appare opportuno che il nuovo Consiglio sia formato da professionalità in possesso di competenze ed esperienze adeguate per una piena condivisione del percorso di decarbonizzazione e per assecondare ed implementare, con la rapidità richiesta dal mercato, le trasformazioni industriali e tecnologiche ed i driver strategici ad esso associati, al fine di proteggere e salvaguardare valore per tutti gli stakeholders.

Il Consiglio di Eni apprezza il profilo qualitativo attuale. In vista del rinnovo, pensando alle sfide future di Eni e valutando la possibilità di arricchire ulteriormente le competenze ed esperienze consiliari, il Consiglio segnala come elementi da tenere in considerazione:

- esperienze e competenze specifiche di settore;
- competenze tecnologiche;
- orientamento strategico.

Con specifico riferimento al tema della transizione energetica e alla sua centralità nel piano strategico di Eni, il Consiglio sottolinea l'importanza che nel nuovo organo siano presenti



professionalità con esperienza in contesti di cambiamento strategico di analoga complessità su scala globale.

Per quanto riguarda la «diversità», anche in relazione ai criteri di cui all'art.2 del Codice di Autodisciplina, il Consiglio ritiene rilevanti per il futuro Consiglio la diversificazione in termini di età, di percorso formativo e professionale e la diversità geografica.

Anche il tema delle «soft skills» è stato oggetto di una specifica riflessione da parte del Consiglio, che ha portato a attribuire rilevanza alle caratteristiche di seguito indicate, anche per il futuro Consiglio:

- *indipendenza di pensiero e integrità;*
- *adeguata disponibilità di tempo ed energie in funzione degli altri impegni;*
- *capacità di integrare le tematiche di sostenibilità nella visione del business;*
- *capacità di trovare un punto di equilibrio con le opinioni degli altri amministratori e gestire i conflitti in modo costruttivo;*
- *condivisione del percorso di transizione energetica delineato nel piano strategico di Eni, sostenendo l'Amministratore Delegato nella sua attuazione;*
- *capacità di lavorare in team.*

In merito all'«adeguata disponibilità di tempo ed energie», il Consiglio fa riferimento all'orientamento dallo stesso deliberato il 13 aprile 2017 (pubblicato sul sito della Società) sul numero massimo di incarichi considerato compatibile con un efficace svolgimento dell'incarico di amministratore della Società.

### ***Esponenti rilevanti***

#### **Presidente**

Oltre alle caratteristiche rilevanti per tutti i Consiglieri, il Consiglio ritiene che il Presidente debba avere:

- *autorevolezza nel rappresentare con indipendenza tutti gli azionisti;*
- *esperienza pregressa nella guida di consigli di amministrazione di società quotate e complesse;*
- *conoscenza specifica in materia di corporate governance;*
- *standing internazionale e approfondita conoscenza degli investitori, anche esteri;*
- *generale conoscenza del business attuale di Eni;*
- *leadership e equilibrio per garantire il buon funzionamento del Consiglio, favorendo la dialettica interna;*
- *capacità di mantenere un rapporto costruttivo con l'Amministratore Delegato;*
- *capacità di ascolto, mediazione, sintesi e comunicazione;*
- *capacità di coinvolgere e motivare il Consiglio per sostenere l'Amministratore Delegato nel percorso di transizione energetica di Eni.*



## Amministratore Delegato

Oltre alle caratteristiche rilevanti per tutti i Consiglieri, il Consiglio ritiene che l'Amministratore Delegato debba avere:

- *forte conoscenza ed autorevolezza nel business tradizionale, per assicurare la prosecuzione del percorso di efficientamento e generare risorse da investire nel futuro strategico di Eni;*
- *capacità di ispirare il management e capacità di coinvolgere e guidare tutte le persone di Eni verso la transizione energetica;*
- *network consolidato ai massimi livelli nei paesi chiave per Eni;*
- *forte propensione all'innovazione tecnologica e al change management per guidare il cambiamento culturale e renderlo capillare in tutta Eni;*
- *esperienza pregressa in ruoli di vertice di società quotate di complessità paragonabile ad Eni;*
- *elevato standing sui mercati internazionali e nei settori di business rilevanti per Eni;*
- *sensibilità in materia di sostenibilità ed economia circolare;*
- *track record di successo nella gestione di una società operativa e di stakeholders complessi, locali e internazionali, nei mercati di riferimento.*

Con riferimento al rapporto fra Presidente e Amministratore Delegato, il Consiglio sottolinea l'esigenza di un rapporto di complementarità fra le due figure, per assicurare l'efficace funzionamento del Consiglio e, più in generale, della governance della Società.

## Comitati

Con riferimento ai Comitati, il Consiglio ritiene opportuna la conferma dell'attuale articolazione e assetto, anche in termini di compiti e dimensione.



## Orientamenti relativi al Collegio Sindacale di Eni SpA che sarà eletto dall'Assemblea del 13 maggio 2020

Documento deliberato dal Collegio Sindacale uscente nella riunione del 25 febbraio 2020 come previsto dalle *Norme di comportamento del collegio sindacale di società quotate del CNDCEC del 26/4/2018*

La prossima Assemblea dei soci convocata per il 13 maggio 2020 provvederà al rinnovo, oltretutto del Consiglio di Amministrazione, anche del Collegio Sindacale. Pertanto, quest'ultimo, giunto alla fine del mandato, con il presente documento mette a disposizione degli Azionisti, traendola dalla propria esperienza e dagli esiti dell'autovalutazione, una sintesi delle competenze e delle professionalità, ulteriori a quelle normativamente previste, che più hanno contribuito all'efficiente ed efficace funzionamento del Collegio.

Va innanzitutto sottolineato che caratteristica peculiare di Eni è la quotazione della Società al New York Stock Exchange che comporta per il Collegio stesso l'assunzione del ruolo e dei compiti dell'Audit Committee come previsto dalla normativa SEC ed il Sarbanes-Oxley Act che richiedono l'adempimento di funzioni specifiche ulteriori a quelle previste dalla normativa vigente per le emittenti quotate sul mercato italiano.

Nel corso del triennio le funzioni richieste al Collegio sono state ampliate dall'entrata in vigore della riforma della disciplina della revisione legale attuata a livello europeo che ha attribuito all'organo di controllo ulteriori attività informative e di monitoraggio.

Altresì l'introduzione della normativa in tema di informativa non finanziaria ha contemplato aggiuntive attività di vigilanza sull'osservanza della disposizione in materia.

Va infine ricordato che, anche nel prossimo triennio, il Collegio dovrà continuare il gravoso monitoraggio dei procedimenti avviati da autorità italiane ed estere che coinvolgono la società e alcuni suoi dirigenti.

Il primo dato che l'attuale Collegio ha tratto dalla propria esperienza è la fondamentale importanza della disponibilità di un tempo adeguato da dedicare ad Eni per una efficace interpretazione del proprio ruolo. Rileva a questo proposito, oltre a quanto sopra evidenziato, la complessità del gruppo sia in termini di dislocazione geografica, sia in termini di aree di business.

Per attuare il monitoraggio del concreto funzionamento del sistema di controllo interno e di gestione dei rischi, in aggiunta ad una robusta programmazione dell'attività propria del





Collegio, fondamentale diviene un'intensa attività di *induction* e la partecipazione ai diversi Comitati endoconsiliari, che consentono l'approfondimento dei temi e delle decisioni presentate più sinteticamente in Consiglio di Amministrazione.

La supervisione dell'informativa finanziaria e non finanziaria, richiesta al Collegio anche quale Audit Committee, richiede che le professionalità selezionate abbiano un'adeguata esperienza in società internazionali quotate di grandi dimensioni con una governance articolata ed una sensibilità ai temi posti dalla transizione energetica in corso.

Il Collegio Sindacale riconosce, inoltre, il valore della diversità nella propria composizione sia per quanto riguarda quella di genere, sia per quanto riguarda quella professionale, in relazione alla quale ricorda la prevalente importanza riconosciuta nello statuto della Società all'economia ed al diritto d'impresa. Anche per assicurare il requisito normativamente previsto secondo il quale la competenza nel settore in cui opera la società deve appartenere al Collegio nel suo complesso, va opportunamente salvaguardata la continuità delle competenze acquisite.

Il Collegio Sindacale ha infine individuato per il proprio efficiente ed efficace funzionamento un ulteriore essenziale requisito nella capacità di lavorare in squadra e di gestire le complessità in modo costruttivo ed equilibrato. A questo proposito determinante è la figura del Presidente la cui autorevolezza è essenziale sia per la creazione di uno spirito di coesione e collaborazione tra i componenti del Collegio, sia nell'interazione con gli altri Organi Sociali e con i soggetti aziendali in genere e, in particolare, quelli preposti alla gestione del sistema di controllo interno e di gestione dei rischi.

Come previsto dalle Norme di Comportamento del Collegio Sindacale di società quotate emesse dal Consiglio Nazionale dei Dottori Commercialisti e degli Esperti Contabili, il Collegio Sindacale ritiene opportuno, inoltre, fornire di seguito alcune indicazioni al fine di consentire agli Azionisti e ai candidati Sindaci di valutare l'adeguatezza del compenso proposto per la carica di Sindaco di Eni SpA, anche in relazione all'impegno richiesto per l'espletamento dell'incarico.

Nel corso del triennio 2017-2019 le riunioni svolte dal Collegio Sindacale, dal Consiglio di Amministrazione oltreché le Assemblee degli azionisti sono state in totale centodieci. Il Collegio ha altresì partecipato nella sua interezza o per il tramite del Presidente o di suoi delegati, a tutte le riunioni del Comitato Controllo e Rischi, a tutte le riunioni degli altri Comitati del Consiglio di Amministrazione, incontrando periodicamente anche l'Organismo di Vigilanza, per ulteriori centotrentotto riunioni. Va inoltre considerato il tempo dedicato alla preparazione delle riunioni, che contempla la preventiva analisi di copiosa documentazione, la successiva revisione dei voluminosi verbali, e i frequenti incontri informali.



Come suggerito dalle best practice, il raffronto con i compensi agli amministratori non esecutivi, inclusivi della remunerazione per la partecipazione ai comitati endoconsiliari, può essere un'utile indicazione per valutare l'adeguatezza della remunerazione onnicomprensiva dei componenti del Collegio.

In considerazione anche delle recenti normative che hanno ampliato in modo significativo compiti e conseguenti responsabilità del Collegio, del ruolo quale Audit Committee previsto dalla normativa SEC, dell'effort richiesto all'organo di controllo di Eni, sarebbe auspicabile che se ne tenesse conto nella valutazione dell'adeguatezza del compenso dei componenti del Collegio Sindacale.

Il Collegio Sindacale di Eni SpA

## DOCUMENTO INFORMATIVO

REDATTO AI SENSI DELL'ART 114-BIS DEL D.LGS. 24 FEBBRAIO 1998, N. 58 ("TUF") E DELL'ART 84-BIS DEL REGOLAMENTO ADOTTATO DA CONSOB CON DELIBERA N. 11971 del 14 MAGGIO 1999 COME SUCCESSIVAMENTE INTEGRATO E MODIFICATO ("REGOLAMENTO EMITTENTI")

### PIANO DI INCENTIVAZIONE DI LUNGO TERMINE 2020 – 2022

#### Introduzione

Il presente Documento Informativo, redatto ai sensi dell'art. 84-bis (Allegato 3 A, schema n. 7) del Regolamento Emittenti, è stato predisposto da Eni S.p.A. ("Eni") al fine di fornire un'informazione ai propri azionisti e al mercato in ordine alla proposta di adozione del Piano di Incentivazione di Lungo Termine 2020-2022 (il "Piano"), approvata dal Consiglio di Amministrazione di Eni in data 18 marzo 2020 e che sarà sottoposta ai sensi dell'art. 114-bis del TUF all'approvazione dell'Assemblea ordinaria degli azionisti convocata in data 13 maggio 2020, in unica convocazione (l'"Assemblea").

Il Piano prevede l'assegnazione di "Azioni Eni" gratuite determinate sulla base di obiettivi di performance aziendali.

Il presente Piano si applica ad Eni e alle sue società controllate ad esclusione di quelle con azioni quotate nei mercati regolamentati e alle società da queste ultime controllate, ed è da considerarsi "di particolare rilevanza" ai sensi dell'art. 84-bis, comma 2, del Regolamento Emittenti in quanto destinato ai soggetti di cui all'art. 114-bis del TUF, e in particolare:

- i) all'Amministratore Delegato di Eni che sarà nominato dal Consiglio di Amministrazione successivo all'Assemblea;
- ii) ai dirigenti di Eni e delle sue società controllate rientranti nell'ambito delle "Risorse Manageriali Critiche per il Business", individuati tra coloro che occupano le posizioni più direttamente responsabili dei risultati aziendali o che sono di interesse strategico e che, alla data dell'attribuzione, sono dipendenti e/o in servizio presso Eni e le società controllate, compresi i "Dirigenti con Responsabilità Strategiche" di Eni.

Il presente Documento Informativo è messo a disposizione del pubblico presso la sede legale di Eni, Piazzale E. Mattei, n. 1, Roma, nella sezione "Governance" del sito internet di Eni ([www.eni.com](http://www.eni.com)) nonché con le modalità indicate dall'art. 84-bis del Regolamento Emittenti.

#### Definizioni

Di seguito la descrizione del significato di alcuni termini utilizzati nel documento informativo:

<i>Eni/Società</i>	Eni S.p.A. (con sede legale in Piazzale E. Mattei, n. 1, Roma).
<i>Amministratore Delegato</i>	L'Amministratore Delegato di Eni.
<i>Beneficiari</i>	I soggetti destinatari del Piano.
<i>Dirigenti con Responsabilità Strategiche</i>	Ai sensi dell'art. 65, comma 1- <i>quater</i> , del Regolamento Emittenti, i soggetti che hanno il potere e la responsabilità, direttamente e indirettamente, della pianificazione, direzione e controllo di Eni. I Dirigenti con responsabilità strategiche di Eni sono i Direttori primi riporti dell'Amministratore Delegato e del Presidente di Eni e comunque, i componenti del Comitato di Direzione della Società.
<i>Risorse Manageriali Critiche</i>	I dirigenti di Eni e delle società controllate individuati in occasione dell'attuazione annuale del Piano tra coloro che

<i>per il Business</i>	occupano le posizioni più direttamente responsabili dei risultati aziendali o che sono di interesse strategico e che, alla data dell'attribuzione, sono dipendenti e/o in servizio presso Eni e le Società Controllate, compresi i Dirigenti con Responsabilità Strategiche di Eni.
<i>Consiglio di Amministrazione</i>	Il Consiglio di Amministrazione di Eni.
<i>Comitato di Direzione</i>	Il Comitato di Direzione di Eni, avente funzioni consultive e di supporto all'attività dell'Amministratore Delegato.
<i>Comitato Remunerazione</i>	Il Comitato di Eni, composto interamente da Amministratori non esecutivi e indipendenti, la cui composizione, nomina, compiti e modalità di funzionamento sono disciplinati da un apposito Regolamento approvato dal Consiglio di Amministrazione e avente funzioni propositive e consultive in materia di remunerazione.
<i>Società Controllate</i>	Società controllate da Eni ai sensi dell'art. 93 del TUF. Ai fini del Piano devono intendersi escluse le Società Controllate le cui azioni sono quotate in mercati regolamentati e le società controllate da queste ultime.
<i>Azioni attribuite</i>	Numero di Azioni Eni comunicate ai Beneficiari all'inizio del Periodo di Vesting come assegnabili al termine del medesimo periodo, secondo le condizioni di performance e retention predefinite nel Regolamento del Piano. Il numero di Azioni Eni attribuite è convenzionalmente determinato in base ad un controvalore definito in una percentuale della remunerazione fissa, in relazione al livello di responsabilità/criticità del ruolo.
<i>Prezzo di Attribuzione delle Azioni Eni</i>	Prezzo calcolato come media dei prezzi ufficiali giornalieri (fonte Bloomberg) del Titolo Eni, nel periodo compreso tra: <ul style="list-style-type: none"> <li>▪ l'ultimo giorno di borsa aperta nel mese antecedente la data del Consiglio di Amministrazione che approva annualmente il Regolamento del Piano e l'attribuzione all'Amministratore Delegato; e</li> <li>▪ il primo giorno di borsa aperta nel 4° mese precedente la data del Consiglio di Amministrazione di cui sopra.</li> </ul>
<i>Azioni assegnate</i>	Numero di Azioni Eni assegnate a titolo gratuito ai Beneficiari al termine del periodo prestabilito (Periodo di Vesting) in misura connessa al numero di Azioni Eni attribuite a target all'inizio del vesting e ai livelli di performance effettivamente conseguiti, secondo le condizioni e i termini previsti dal Regolamento del Piano.
<i>Periodo di Vesting</i>	Periodo triennale intercorrente tra l'attribuzione delle azioni e la maturazione del diritto alla loro assegnazione a titolo gratuito.
<i>Periodo di Lock-up</i>	Periodo temporale, di durata annuale, durante il quale le azioni assegnate sono soggette a restrizioni alla vendita e/o trasferimento.
<i>Periodo di Performance</i>	Periodo triennale di misurazione della performance, secondo i criteri definiti, che va dal 1° gennaio dell'anno di attribuzione al 31 dicembre dell'anno precedente a quello di assegnazione.
<i>Peer Group</i>	Il gruppo delle dieci società utilizzato per la comparazione con Eni dei risultati aziendali secondo i parametri di performance definiti, composto da compagnie petrolifere internazionali competitor di Eni e precisamente: Apache, BP, Chevron, ConocoPhillips, Equinor, ExxonMobil, Marathon Oil, Occidental, Shell e Total.
<i>Regolamento</i>	Il documento, approvato annualmente dal Consiglio di Amministrazione, che disciplina le condizioni di ciascuna attribuzione annuale del Piano.

<i>Total Shareholder Return (TSR)</i>	Indicatore che misura il rendimento complessivo di un'azione come somma delle componenti capital gain e dividendi reinvestiti.
<i>Indice di Borsa di riferimento</i>	Indice rappresentativo della borsa valori su cui il titolo azionario di Eni o di una delle società appartenenti al Peer Group è quotato. Di seguito, l'elenco delle società e dei rispettivi indici di Borsa di riferimento: <ul style="list-style-type: none"> <li>- Eni: indice FTSE Mib di Borsa Italiana</li> <li>- Apache, Chevron, ConocoPhillips, ExxonMobil, Marathon Oil, Occidental: indice Standard&amp;Poor 500 della Borsa di New York</li> <li>- BP: indice FTSE 100 della Borsa di Londra</li> <li>- Shell: indice AEX della Borsa di Amsterdam</li> <li>- Total: indice CAC 40 della Borsa di Parigi</li> <li>- Equinor: indice OBX della Borsa di Oslo</li> </ul>
<i>TSR dell'Indice di Borsa di riferimento</i>	TSR dell'indice di Borsa di riferimento calcolato secondo le stesse modalità del TSR dell'Azione Eni e delle società che compongono il Peer Group.
<i>Indice di Correlazione (<math>\rho</math>)</i>	Misura la relazione lineare tra (i) i rendimenti giornalieri dei prezzi di riferimento di un titolo azionario e (ii) i rendimenti giornalieri delle quotazioni del corrispondente Indice di Borsa di riferimento, calcolata nell'orizzonte temporale compreso tra il primo giorno del quarto mese antecedente l'inizio del Periodo di Performance e l'ultimo giorno del Periodo di Performance. E' un valore compreso tra -1 e +1.
<i>Net Present Value delle Riserve certe (NPV)</i>	Indicatore che rappresenta il valore attuale dei flussi di cassa futuri delle riserve certe di idrocarburi al netto dei costi futuri di produzione e sviluppo e delle relative imposte.
<i>Free Cash Flow organico</i>	Rappresenta il flusso di cassa disponibile per la società, dato dalla differenza tra il flusso di cassa dalle attività operative e il flusso di cassa per investimenti organici.
<i>Decarbonizzazione</i>	Insieme di azioni rivolte alla progressiva riduzione delle emissioni di gas serra derivanti da attività produttive o più in generale antropiche.
<i>Transizione Energetica</i>	Processo complesso e di lungo periodo che comporta cambiamenti strutturali nelle modalità di produzione e utilizzo di energia in relazione alla disponibilità di nuove fonti energetiche e di nuove tecnologie, nonché in rapporto all'evoluzione della domanda dei consumatori e delle politiche e normative ambientali.
<i>Economia Circolare</i>	L'Economia Circolare è un sistema economico in cui tutte le attività sono organizzate in modo tale che i rifiuti diventino risorse per un nuovo ciclo produttivo. Tale sistema è basato su tre principi cardine: <ul style="list-style-type: none"> <li>– eliminazione di rifiuti e inquinamento;</li> <li>– ottimizzazione della resa delle risorse mediante il massimo utilizzo nel tempo di prodotti, componenti e materiali;</li> <li>– rigenerazione dei sistemi naturali.</li> </ul>
<i>Azione/Titolo Eni</i>	Azione ordinaria emessa da Eni, quotata nel mercato telematico azionario di Borsa Italiana.

## 1. I soggetti destinatari

### 1.1 Indicazione nominativa dei destinatari che sono componenti del Consiglio di Amministrazione dell'emittente, delle società controllanti e di quelle, direttamente o indirettamente, controllate

Tra i destinatari del Piano risulta compreso l'Amministratore Delegato di Eni, nella persona che sarà nominata dal Consiglio di Amministrazione a valle dell'Assemblea convocata per l'approvazione del bilancio di esercizio al 31 dicembre 2019.

Qualora tra i Beneficiari di cui al successivo punto 1.2 vi fossero soggetti per i quali è richiesta, ai sensi delle vigenti previsioni regolamentari, l'identificazione nominativa, anche in relazione alla carica di Amministratore eventualmente rivestita in Società Controllate, la Società provvederà a fornire al mercato le relative informazioni, in occasione delle comunicazioni previste dall'art. 84-bis, comma 5, del Regolamento Emittenti.

### 1.2 Le categorie di dipendenti o di collaboratori dell'emittente e delle società controllanti o controllate di tale emittente

I dirigenti di Eni e delle Società Controllate individuati nell'ambito delle Risorse Manageriali Critiche per il Business in occasione dell'attuazione annuale del Piano (allo stato attuale pari a circa 390 dirigenti in Italia e all'estero).

### 1.3 Indicazione nominativa dei soggetti che beneficiano del piano appartenenti ai seguenti gruppi:

#### a) Direttori Generali dell'emittente strumenti finanziari

Il Piano si applica anche agli eventuali Direttori Generali nominati dal Consiglio di Amministrazione Eni.

#### b) altri Dirigenti con Responsabilità Strategiche dell'emittente strumenti finanziari che non risulta di "minori dimensioni", ai sensi dell'art. 3, comma 1, lett. f) del Regolamento n. 17221 del 12 marzo 2010, nel caso in cui abbiano percepito nel corso dell'esercizio compensi complessivi (ottenuti sommando i compensi monetari e i compensi basati su strumenti finanziari) maggiori rispetto al compenso complessivo più elevato tra quelli attribuiti ai componenti del consiglio di amministrazione, ovvero del consiglio di gestione e ai direttori generali dell'emittente strumenti finanziari

Non Applicabile.

Nessuno dei Dirigenti con Responsabilità Strategica di Eni ha percepito nel corso dell'esercizio compensi complessivi maggiori rispetto al compenso complessivo più elevato tra quelli attribuiti ai componenti del Consiglio di Amministrazione.

#### c) persone fisiche controllanti l'emittente azioni, che siano dipendenti ovvero che prestino attività di collaborazione nell'emittente azioni

Non Applicabile.

### 1.4 Descrizione e indicazione numerica, separate per categoria:

#### a) dei Dirigenti con responsabilità strategiche diversi da quelli indicati nella lettera b) del paragrafo 1.3

I Dirigenti con Responsabilità Strategiche di Eni sono attualmente 20.

- b) nel caso delle società di “minori dimensioni”, ai sensi dell’art. 3, comma 1, lett. f) del Regolamento n. 17221 del 12 marzo 2010, l’indicazione per aggregato di tutti i Dirigenti con Responsabilità Strategiche dell’emittente strumenti finanziari

Non Applicabile.

- c) delle altre eventuali categorie di dipendenti o di collaboratori per i quali sono state previste caratteristiche differenziate del Piano

Non Applicabile.

## **2. Le ragioni che motivano l'adozione del Piano**

### **2.1 Obiettivi che si intendono raggiungere mediante l’attribuzione del Piano**

In relazione alla scadenza del Piano di Incentivazione di lungo termine azionario 2017-2019, viene introdotto un nuovo Piano ILT azionario 2020-2022 finalizzato a sostenere il raggiungimento degli indirizzi definiti nel Piano Strategico della Società promuovendo, attraverso un adeguato bilanciamento dei parametri di performance, l’allineamento degli interessi della dirigenza all’obiettivo prioritario della creazione di valore sostenibile per gli azionisti.

In particolare il Piano integra le condizioni di performance del Piano precedente connesse al rendimento del titolo Eni (Total Shareholders Return) e alla performance industriale (Net Present Value delle Riserve Certe), con nuovi parametri connessi alle performance economico/finanziarie (Free Cash Flow organico), nonché ad obiettivi di sostenibilità (decarbonizzazione, transizione energetica ed economia circolare), a supporto dell’attuazione del Piano Strategico e in coerenza con gli obiettivi comunicati al mercato, in un’ottica di allineamento agli interessi di tutti gli stakeholder.

Il Piano prevede tre attribuzioni annuali, per ciascuna delle quali è previsto un Periodo di Vesting triennale in linea con la best practice nel settore industriale a livello internazionale.

### **2.2 Variabili chiave, anche nella forma di indicatori di performance, considerati ai fini dell’attribuzione dei piani basati su strumenti finanziari**

I livelli di incentivazione sono definiti, in percentuale della retribuzione fissa, in coerenza con i seguenti principi di politica di remunerazione adottati da Eni:

- struttura retributiva del management adeguatamente bilanciata tra: i) una componente fissa congruente rispetto alle deleghe e/o responsabilità attribuite, oltre che sufficiente a remunerare le prestazioni effettuate in caso di mancata erogazione della componente variabile, e ii) una componente variabile definita entro limiti massimi e finalizzata ad ancorare la remunerazione alla performance effettivamente conseguita, tenuto altresì conto dei profili di rischio connessi al business esercitato;
- coerenza della remunerazione complessiva rispetto ai riferimenti di mercato applicabili per cariche analoghe o per ruoli di analogo livello di responsabilità e complessità, nell’ambito di panel aziendali comparabili con Eni;
- remunerazione variabile dei ruoli manageriali aventi maggiore influenza sui risultati aziendali caratterizzata da una significativa incidenza delle componenti di incentivazione di lungo termine, attraverso un adeguato differimento in un orizzonte temporale almeno triennale in coerenza con la natura di lungo termine del business Eni e con i connessi profili di rischio.

Per gli indicatori di performance si rinvia al successivo punto 4.5.

2.3 Elementi alla base della determinazione dell'entità del compenso basato su strumenti finanziari, ovvero i criteri per la sua determinazione

Vedi punti 2.2 e 4.5.

2.3.1 Informazione di maggiore dettaglio

Il valore delle Azioni Eni attribuite a ciascun beneficiario è differenziato in relazione al livello di responsabilità/criticità del ruolo, fino ad un limite massimo del 150% della remunerazione fissa, intesa come la componente della retribuzione annuale la cui corresponsione è garantita.

Per quanto riguarda il collegamento con le condizioni di performance vedi punto 4.5.

2.4 Le ragioni alla base dell'eventuale decisione di attribuire piani di compenso basati su strumenti finanziari non emessi dall'emittente

Non applicabile.

2.5 Valutazioni in merito a significative implicazioni di ordine fiscale e contabile che hanno inciso sulla definizione dei piani

La struttura del Piano non è stata condizionata dalla normativa fiscale applicabile o da implicazione di ordine contabile.

2.6 L'eventuale sostegno da parte del Fondo speciale per l'incentivazione della partecipazione dei lavoratori nelle imprese di cui all'art. 4, comma 112, della L. 24 dicembre 2003, n. 350

Non applicabile.

### **3. Iter di approvazione e tempistica di assegnazione degli strumenti**

3.1 Ambito dei poteri e funzioni delegati dall'assemblea al consiglio di amministrazione al fine dell'attuazione del Piano

Il Consiglio di Amministrazione di Eni del 18 marzo 2020 ha deliberato, su proposta del Comitato Remunerazione del 2 marzo 2020 e con astensione dell'Amministratore Delegato, di sottoporre il Piano all'approvazione dell'Assemblea.

A seguito dell'approvazione assembleare, il Consiglio di Amministrazione darà attuazione al Piano, deliberando l'attribuzione annuale di Azioni Eni in favore dell'Amministratore Delegato e, su proposta del Comitato di Remunerazione, l'approvazione del Regolamento e dei target degli obiettivi di tipo assoluto di ciascuna attribuzione annuale, nonché, anche attraverso soggetti a ciò delegati, l'individuazione dei Beneficiari sulla base dei criteri definiti e ogni altro termine e condizione per l'attuazione nella misura in cui ciò non contrasti con quanto stabilito dall'Assemblea.

3.2 Indicazione dei soggetti incaricati per l'amministrazione del Piano e loro funzione e competenza

L'amministrazione del Piano è affidata alle competenti funzioni Eni.



3.3 Eventuali procedure esistenti per la revisione dei piani anche in relazione all'eventuale variazione degli obiettivi di base

Non sono previste procedure per la modifica del Piano, salvo quanto previsto al successivo punto 4.23.

3.4 Descrizione delle modalità attraverso le quali determinare la disponibilità e l'assegnazione degli strumenti finanziari sui quali è basato il Piano

Il Piano prevede l'assegnazione di Azioni Eni a titolo gratuito dopo tre anni dall'attribuzione in relazione all'andamento di condizioni di performance predefinite.

3.5 Il ruolo svolto da ciascun amministratore nella determinazione delle caratteristiche del Piano, eventuale ricorrenza di situazioni di conflitto di interesse in capo agli amministratori interessati

In coerenza con le raccomandazioni del Codice di Autodisciplina per le Società Quotate, cui Eni aderisce, le condizioni del Piano sono state definite su proposta del Comitato Remunerazione. La proposta di sottoporre il Piano in Assemblea, ai sensi dell'art. 114-bis del TUF, è stata quindi deliberata dal Consiglio di Amministrazione, con astensione dell'Amministratore Delegato, previo parere favorevole del Collegio Sindacale ai sensi dell'art.2389, comma 3, c.c..

Il Piano, in relazione ai suoi Beneficiari, costituisce un'operazione con parti correlate sottoposta ad approvazione assembleare ai sensi dell'art. 114-bis del TUF, per cui non si applicano le specifiche procedure previste dalla delibera Consob n. 17221 del 12.3.2010 ("Regolamento operazioni con parti correlate"), in conformità a quanto previsto dal cap. 10 della Management System Guideline "Operazioni con interessi degli amministratori e sindaci e Operazioni con Parti Correlate", adottata da Eni.

3.6 Data della decisione assunta da parte dell'organo competente a proporre l'approvazione del piano all'assemblea e dell'eventuale proposta dell'eventuale comitato per la remunerazione

Il Consiglio di Amministrazione in data 18 marzo 2020, su proposta formulata dal Comitato Remunerazione in data 2 marzo 2020, ha deliberato di sottoporre il Piano in Assemblea.

3.7 Data della decisione assunta dall'organo competente in merito all'assegnazione degli strumenti e proposta al predetto organo formulata dall'eventuale comitato per la remunerazione

L'attuazione del Piano è deliberata annualmente dal Consiglio di Amministrazione su proposta del Comitato Remunerazione, entro il mese di ottobre ai fini dell'attribuzione delle Azioni Eni. L'assegnazione delle Azioni Eni è effettuata entro il mese di novembre dell'anno successivo alla chiusura del periodo triennale di performance, a seguito dei risultati deliberati dal Consiglio di Amministrazione previa verifica e approvazione da parte del Comitato Remunerazione.

3.8 Il prezzo di mercato, registrato nelle predette date, per gli strumenti finanziari su cui sono basati i piani, se negoziati nei mercati regolamentati

Prezzo ufficiale del Titolo Eni alla data del 18 marzo 2020 (data di approvazione da parte del Consiglio di Amministrazione di sottoporre la proposta di Piano all'Assemblea): 6,7995 euro.

3.9 Nel caso di piani basati su strumenti finanziari negoziati nei mercati regolamentati, in quali termini e secondo quali modalità l'emittente tiene conto, nell'ambito dell'individuazione della tempistica di assegnazione degli strumenti finanziari in attuazione dei piani, della possibile coincidenza temporale tra:

- i) detta assegnazione o le eventuali decisioni assunte al riguardo dal comitato per la remunerazione, e
- ii) la diffusione di eventuali informazioni rilevanti ai sensi dell'art. 114, comma 1, del TUF; ad esempio, nel caso in cui tali informazioni siano: a) non già pubbliche ed idonee ad influenzare positivamente le quotazioni di mercato, ovvero b) già pubblicate ed idonee ad influenzare negativamente le quotazioni di mercato.

Il Piano e le sue condizioni sono preventivamente approvati con determinazione ex-ante delle tempistiche nonché dei criteri di determinazione del numero di Azioni Eni da assegnare senza possibilità di esercitare poteri discrezionali.

Il numero di Azioni Eni da attribuire a ciascun destinatario è determinato sulla base di un valore pari ad una percentuale predefinita della retribuzione fissa (connessa al livello di ruolo ricoperto) e rispetto al Prezzo di Attribuzione delle Azioni Eni. L'ampiezza dell'arco temporale (4 mesi) preso in esame per il calcolo del Prezzo di Attribuzione delle Azioni Eni, è finalizzato ad escludere che l'attribuzione possa essere influenzata in modo significativo dall'eventuale diffusione di informazioni privilegiate ai sensi dell'articolo 114, comma 1, TUF.

L'assegnazione a ciascun beneficiario delle Azioni Eni a titolo gratuito avviene entro il mese di novembre dell'anno successivo a quello in cui termina il periodo triennale di misurazione della performance, (dal 1° gennaio dell'anno di attribuzione al 31 dicembre del 3° anno), sulla base delle Azioni attribuite e dei risultati di performance deliberati dal Consiglio di Amministrazione, previa verifica ed approvazione del Comitato Remunerazione.

I Beneficiari sono tenuti ad osservare le disposizioni in materia di abuso di informazioni privilegiate previste dalla normativa e dalla regolamentazione applicabile, in particolare con riferimento alle operazioni di disposizione delle Azioni eventualmente oggetto di assegnazione successivamente alla verifica degli obiettivi di performance.

## **4. Le caratteristiche degli strumenti attribuiti**

4.1 Descrizione delle forme in cui sono strutturati i piani di compensi basati su strumenti finanziari

Il Piano prevede tre attribuzioni annuali di Azioni Eni a titolo gratuito che potranno essere assegnate dopo tre anni in misura connessa alle condizioni di performance conseguite secondo i criteri e i parametri prestabiliti e le altre condizioni previste.

Ai fini dell'assegnazione delle Azioni Eni ai Beneficiari, si utilizzeranno Azioni proprie Eni già in portafoglio che saranno messe a servizio del Piano previa specifica deliberazione da parte dell'Assemblea.

4.2 Indicazione del periodo di effettiva attuazione del Piano con riferimento anche ad eventuali cicli previsti

Il Piano prevede tre attribuzioni annuali per il periodo 2020-2022. Ciascuna attribuzione è sottoposta ad un Periodo di Vesting triennale e conseguentemente il periodo di

attuazione del Piano è compreso tra il 2020 e il 2025, come descritto nello schema sottostante.

1) <b>Attribuzione 2020</b>	Periodo di performance			Assegnazione azioni gratuite
	2020	2021	2022	2023
2) <b>Attribuzione 2021</b>	Periodo di performance			Assegnazione azioni gratuite
	2021	2022	2023	2024
3) <b>Attribuzione 2022</b>	Periodo di performance			Assegnazione azioni gratuite
	2022	2023	2024	2025

#### 4.3 Termine del Piano

Il Piano avrà termine nel 2025, allo scadere del Periodo di Vesting relativo all'ultima attribuzione del 2022.

#### 4.4 Massimo numero di strumenti finanziari assegnati in ogni anno fiscale in relazione ai soggetti nominativamente individuati o alle indicate categorie

Il numero di Azioni Eni da attribuire sarà determinato in base ad un controvalore definito in percentuale della remunerazione fissa, intesa come la componente della retribuzione annuale la cui corresponsione è garantita, e rispetto al Prezzo di Attribuzione dell'Azione Eni.

Il numero di Azioni Eni da assegnare sarà definito in percentuale di quelle attribuite come specificato al successivo punto 4.5.

#### 4.5 Modalità e clausole di attuazione del Piano, specificando se l'effettiva attribuzione degli strumenti è subordinata al verificarsi di condizioni ovvero al conseguimento di determinati risultati anche di performance; descrizione di tali condizioni e risultati

Le condizioni di performance del Piano sono connesse a quattro obiettivi, consuntivati per ciascun Periodo di Performance in termini relativi vs il Peer Group Eni o assoluti vs valori target di Piano Strategico, ad esito di un puntuale processo di verifica dei risultati effettivamente conseguiti da parte del Comitato Remunerazione, a supporto delle deliberazioni assunte in merito dal Consiglio di Amministrazione.

Tali obiettivi e i relativi pesi sono articolati come segue:

- **25% Obiettivo di Mercato:** collegato al Total Shareholder Return (relativo vs Peer Group)
- **20% Obiettivo Industriale:** Net Present Value delle riserve certe (relativo vs Peer Group)
- **20% Obiettivo Economico-Finanziario:** Free Cash Flow organico (assoluto vs target di Piano Strategico)
- **35% Obiettivi di Sostenibilità Ambientale e Transizione Energetica, articolato come segue:**
  - **15% Obiettivo di Decarbonizzazione:** intensità emissioni GHG Eni Upstream (assoluto vs target di Piano Strategico)
  - **10% Obiettivo di Transizione Energetica:** sviluppo capacità elettrica da fonti rinnovabili (assoluto vs target di Piano Strategico)

- **10% Obiettivo di Economia Circolare: realizzazione progetti** (assoluto vs target di Piano Strategico)

Di seguito si riporta la descrizione di ciascun parametro e delle relative modalità di definizione e consuntivazione della performance, nonché delle correlate modalità di determinazione delle Azioni da assegnare al termine del periodo di vesting.

#### Parametri di tipo relativo

- **Obiettivo di Mercato:** misurato come differenza, nel periodo di performance triennale, tra il TSR del Titolo Eni e il TSR dell'indice FTSE Mib di Borsa Italiana, corretto per l'Indice di Correlazione di Eni, confrontata con le analoghe differenze per ciascuna società del Peer Group, come riportato nella seguente formula:

$$TSR_A - TSR_I * \rho_{A,I}$$

*Dove:*

*TSR<sub>A</sub>: TSR di Eni o di una delle società del Peer Group*

*TSR<sub>I</sub>: TSR dell'Indice di Borsa di riferimento della società per cui si è calcolato il TSR<sub>A</sub>*

*$\rho_{A,I}$ : Indice di Correlazione*

Il TSR è calcolato per tutte le società nel Periodo di Performance su base triennale in dollari USA (USD), come rapporto tra i seguenti 2 termini:

- la differenza (i) della media dei prezzi di riferimento delle azioni nei quattro mesi antecedenti la fine del Periodo di Performance (in caso di stacco di dividendi nel Periodo di Performance e nei quattro mesi antecedenti a questo, i prezzi delle azioni sono rettificati considerando i dividendi reinvestiti nel titolo azionario stesso) e (ii) la media dei prezzi di riferimento delle azioni nei quattro mesi antecedenti l'inizio del Periodo di Performance (in caso di stacco di dividendi nei quattro mesi di calcolo della media, i prezzi delle azioni sono rettificati considerando i dividendi reinvestiti nel titolo azionario stesso);
- la media del prezzo di riferimento delle azioni nei quattro mesi antecedenti l'inizio del Periodo di Performance (in caso di stacco di dividendi nei quattro mesi di calcolo della media, i prezzi delle azioni sono rettificati considerando i dividendi reinvestiti nel titolo azionario stesso).

Per le società il cui prezzo di riferimento delle azioni non è espresso originariamente in USD (Eni, BP, Total, Royal Dutch Shell e Equinor), le medie di cui sopra sono calcolate convertendo in USD i prezzi di riferimento giornalieri delle azioni e gli eventuali dividendi utilizzando il tasso di cambio giornaliero Bloomberg (chiusura di Londra).

Il TSR di ciascun Indice di Borsa di riferimento è calcolato secondo le stesse modalità di calcolo sopra riportate del TSR di Eni e delle società che compongono il Peer Group, comprese le conversioni in USD qualora necessarie. Conseguentemente anche l'Indice di Correlazione è calcolato considerando i prezzi dei titoli azionari delle società e le quotazioni dei rispettivi indici di borsa opportunamente convertiti in USD qualora necessario.

- **Obiettivo Industriale:** misurato come valore unitario (\$/boe) del Net Present Value delle Riserve Certe (NPV) confrontato con l'omologo valore di ciascuna società componente il Peer Group, in ciascun anno del periodo di performance triennale.

Il Net Present Value rappresenta il valore attuale dei flussi di cassa futuri delle riserve certe di idrocarburi al netto dei costi futuri di produzione e sviluppo e delle relative imposte. E' calcolato in accordo alle regole del FASB Extractive Activities – Oil & Gas (topic 932) e pertanto consente un confronto omogeneo dei dati tra le compagnie petrolifere.

Il calcolo dei principali elementi di tale indicatore prevede:

- per le riserve certe (sviluppate e da sviluppare), la valorizzazione al prezzo medio dell'anno di calcolo tenuto costante per gli anni futuri a meno di variazioni contrattuali già definite;
- per i costi di produzione e sviluppo, la valorizzazione in termini costanti (non inflazionati);
- l'applicazione del tasso di attualizzazione standard del 10%.

Il Net Present Value sarà normalizzato delle operazioni di acquisto e vendita al fine di tracciare la crescita organica delle società. I dati sono pubblicati nei documenti Form 10-K e 20-F delle compagnie petrolifere depositati presso la US Securities and Exchange Commission (SEC). La consuntivazione di tale parametro sarà effettuata su base annuale, con consuntivazione nel Periodo di Performance pari alla media delle performance annuali.

Il risultato di ciascuno dei parametri di tipo relativo sarà valutato sulla base di un moltiplicatore parziale, variabile tra zero e 180% calcolato in funzione del posizionamento nel Peer Group secondo la seguente scala, con performance minima stabilita a livello di posizionamento mediano (6° posto).

Scala moltiplicatore parziale/posizionamento										
11°	10°	9°	8°	7°	6°	5°	4°	3°	2°	1°
0%	0%	0%	0%	0%	80%	100%	120%	140%	160%	180%
Performance minima										

#### Parametri di tipo assoluto

- **Obiettivo Economico/Finanziario:** misurato come valore cumulato del Free Cash Flow organico consuntivato nel triennio di riferimento, rispetto all'omologo valore cumulato previsto nei primi 3 anni del Piano Strategico approvato dal Consiglio di Amministrazione nell'anno di attribuzione e mantenuto invariato nel periodo di performance.

La consuntivazione del Free Cash Flow organico viene effettuata al netto degli effetti delle variabili esogene<sup>1</sup>, in applicazione di una metodologia di analisi degli scostamenti predeterminata e approvata dal Comitato Remunerazione, allo scopo di valorizzare l'effettiva performance aziendale derivante dall'azione del management.

- **Obiettivo di Decarbonizzazione:** misurato in termini di emissioni di CO<sub>2</sub>eq su produzione upstream operata da Eni (tCO<sub>2</sub>eq/kboe) al termine del triennio di riferimento rispetto all'omologo valore previsto al 3° anno del Piano Strategico approvato dal Consiglio di Amministrazione nell'anno di attribuzione e mantenuto invariato nel periodo di performance.

<sup>1</sup> Si intendono per variabili esogene quegli accadimenti che, per loro natura o per scelta aziendale, non sono nel controllo dei manager, quali ad esempio i prezzi Oil&Gas e il tasso di cambio euro/dollaro.

La consuntivazione del parametro viene effettuata secondo gli Standard Internazionali di rendicontazione delle emissioni di GHG (es. Protocollo GHG) opportunamente implementati nel sistema normativo Eni, con verifica indipendente dei dati di consuntivo da parte di Società di certificazione.

- **Obiettivo di Transizione Energetica:** misurato in termini di megawatt (MW) di capacità di generazione elettrica installata da fonti rinnovabili, alla fine del triennio di riferimento rispetto all'omologo valore previsto al termine del 3° anno del Piano Strategico approvato dal Consiglio di Amministrazione nell'anno di attribuzione e mantenuto invariato nel periodo di performance.
- **Obiettivo di Economia Circolare:** misurato in termini di stato avanzamento di 3 progetti rilevanti al termine del triennio di riferimento rispetto a quanto previsto al 3° anno del Piano Strategico approvato dal Consiglio di Amministrazione nell'anno di attribuzione e mantenuto invariato nel periodo di performance.

Il risultato di ciascuno degli obiettivi di tipo assoluto sarà valutato sulla base di un moltiplicatore variabile tra zero e 180% calcolato in funzione della performance secondo la seguente curva.

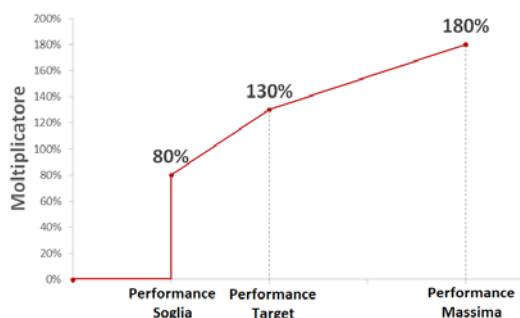

I valori dei livelli di performance soglia, target e massimo degli obiettivi di tipo assoluto per la prima attribuzione 2020 (con periodo di performance 2020-2022) sono riportati nella seguente tabella:

Obiettivi di tipo assoluto	Parametro	Unità di misura	Soglia	Target	Massimo
<b>Obiettivo Economico-Finanziario</b>	Free Cash Flow organico	miliardi di euro cumulati nel triennio 2020-2022	14,32	15,07	16,57
<b>Obiettivo di Decarbonizzazione</b>	Emissioni CO <sub>2</sub> eq upstream su produzione operata Eni	tCO <sub>2</sub> eq/kboe al 31.12.2022	18,2	17,9	17,4
<b>Obiettivo di Transizione Energetica</b>	Capacità di generazione elettrica da fonti rinnovabili	MW di capacità installata al 31.12.2022	1.517,5	1.735,0	2.170,0
<b>Obiettivo di Economia Circolare</b>	Realizzazione di 3 progetti <sup>(1)</sup> rilevanti nell'ambito dei biocarburanti	Nr. progetti con stato avanzamento al 31.12.2022 in linea con il Piano Strategico	1 progetto	2 progetti	3 progetti

(1) I tre progetti sono relativi a:

- impianto di bioetanolo di Crescentino;
- impianto waste to fuel Eni Rewind;
- azzeramento della carica palm oil nelle raffinerie di Gela e Venezia

Il valore dei target relativi alle successive attribuzioni sarà determinato e reso noto nella Relazione sulla Remunerazione dell'anno di attribuzione.

Il numero di Azioni Eni da assegnare (A<sub>AS</sub>) al termine del periodo di vesting è determinato secondo la seguente formula:

$$A_{AS} = A_{AT} \times M_F$$

Dove  $A_{AT}$  è il numero di Azioni Eni attribuite ad inizio vesting e  $M_F$  è il Moltiplicatore finale pari alla media ponderata dei moltiplicatori parziali di ciascun parametro.

Il Piano non prevede l'assegnazione di Azioni Eni in caso di Moltiplicatore finale inferiore al 40%.

Il Piano prevede infine l'adozione, attraverso lo specifico Regolamento approvato dal Consiglio di Amministrazione, su proposta del Comitato Remunerazione, di meccanismi di clawback e malus che consentono di richiedere:

- la restituzione di componenti variabili della remunerazione già erogata e/o assegnata (clawback);
- la mancata erogazione e/o assegnazione di componenti variabili della remunerazione il cui diritto al conseguimento sia già maturato o sia in corso di maturazione (malus).

I suddetti meccanismi si applicheranno nei casi in cui gli incentivi (o il diritto agli stessi) siano stati conseguiti sulla base di dati che si siano rivelati in seguito manifestamente errati, ovvero nei casi di dolosa alterazione dei medesimi dati.

I medesimi meccanismi saranno inoltre applicati nelle ipotesi di recesso per motivi disciplinari, ivi compresi i casi di gravi e intenzionali violazioni di leggi e/o regolamenti, del Codice Etico o delle norme aziendali, fatta comunque salva ogni azione consentita dall'ordinamento a tutela degli interessi della Società.

Si prevede che l'attivazione delle richieste di restituzione ovvero di revoca degli incentivi intervenga, per fatti accaduti durante il periodo di maturazione degli stessi e a chiusura dei relativi accertamenti, entro i termini di tre anni nei casi di errore e di cinque anni nei casi di dolo.

4.6 Indicazione di eventuali vincoli di disponibilità gravanti sugli strumenti attribuiti ovvero sugli strumenti rivenienti dall'esercizio delle opzioni, con particolare riferimento ai termini entro i quali sia consentito o vietato il successivo trasferimento alla stessa società o a terzi

Al fine di un ulteriore allineamento agli interessi degli azionisti nel lungo periodo, il Piano prevede che al termine del Periodo di Vesting il 50% delle Azioni Eni eventualmente assegnate sia sottoposto ad un periodo di lock-up, ovvero le Azioni Eni non potranno essere trasferite e/o cedute, dai dirigenti in servizio, per 1 anno dalla data di assegnazione

4.7 Descrizione di eventuali condizioni risolutive in relazione all'attribuzione dei piani nel caso in cui i destinatari effettuino operazioni di hedging che consentono di neutralizzare eventuali divieti di vendita degli strumenti finanziari assegnati, anche nella forma di opzioni, ovvero degli strumenti finanziari rivenienti dall'esercizio di tali opzioni

Non applicabile.

4.8 Descrizione degli effetti determinati dalla cessazione del rapporto di lavoro

Il Regolamento del Piano prevedrà quanto segue:

- nei casi di risoluzione consensuale del rapporto di lavoro del Beneficiario, o di perdita del controllo da parte dell'Eni nella Società Controllata di cui il Beneficiario è dipendente, o di cessione a società non controllata dell'azienda (o del ramo d'azienda) di cui il Beneficiario è dipendente, che si verifichino entro la data nella quale il Consiglio di Amministrazione stabilisce la percentuale finale per l'assegnazione, sarà erogato agli aventi diritto il controvalore cash di una percentuale predefinita del

numero di Azioni attribuite sulla base del prezzo stabilito all’attribuzione in misura proporzionale al periodo trascorso tra l’attribuzione e il verificarsi dei suddetti eventi, nonché in relazione ai risultati eventualmente consuntivati in tale periodo;

- nel caso di decesso del Beneficiario gli eredi conservano il diritto di ricevere l’intero controvalore delle Azioni attribuite al prezzo stabilito all’attribuzione;
- nei casi di risoluzione unilaterale del rapporto di lavoro, se l’evento accade nel corso del Periodo di Vesting, non è prevista alcuna erogazione o assegnazione di Azioni.

Per l’Amministratore Delegato, in caso di mancato rinnovo del mandato, l’assegnazione delle Azioni Eni di ciascuna attribuzione avverrà pro-rata rispetto al periodo di permanenza nella carica, secondo i risultati di performance consuntivati nello stesso periodo. Negli altri casi si applicherà il Regolamento del Piano.

#### 4.9 Indicazione di eventuali cause di annullamento dei piani

Nel caso in cui le condizioni di mercato del titolo Eni non consentano l’attuazione del Piano nei limiti della provvista definita, il Consiglio di Amministrazione potrà rivedere le condizioni del Piano o, eventualmente, annullarlo.

#### 4.10 Motivazioni relative all’eventuale previsione di un “riscatto” da parte della Società degli strumenti finanziari oggetto dei piani disposto ai sensi degli artt. 2357 e ss. c.c.; i beneficiari del riscatto indicando se lo stesso è destinato soltanto a determinate categorie di dipendenti; gli effetti della cessazione del rapporto di lavoro su detto riscatto

Non applicabile.

#### 4.11 Gli eventuali prestiti o eventuali agevolazioni che si intendono concedere con l’acquisto delle azioni ai sensi dell’art. 2358 c.c.

Non applicabile.

#### 4.12 L’indicazione di valutazioni sull’onere atteso per la società alla data di relativa assegnazione, come determinabile sulla base di termini e condizioni già definiti, per ammontare complessivo e in relazione a ciascuno strumento del piano

In caso di raggiungimento di performance di livello massimo (180%), nel Periodo di Vesting di ciascuna attribuzione, avendo riguardo, tra l’altro, al prezzo minimo registrato dal titolo Eni negli ultimi tre anni a scorrimento fino alla data precedente il Consiglio di Amministrazione che approva il Piano (18 marzo 2020), in esecuzione del Piano potranno essere assegnate massime n. 20 milioni di azioni proprie per tutte le assegnazioni. Il corrispondente onere derivante per la Società dall’attuazione del Piano, dipendente dal numero di Azioni Eni effettivamente assegnate e dal Prezzo di Attribuzione dell’Azione Eni, non è al momento determinabile e sarà comunicato ai sensi dell’art. 84-bis del Regolamento Emittenti.

#### 4.13 L’indicazione degli eventuali effetti diluitivi sul capitale determinati dai piani di compenso

Non sono previsti effetti sulla cifra del capitale sociale, in quanto la provvista azionaria a servizio del Piano sarà esclusivamente costituita da azioni proprie Eni già in portafoglio, previa specifica autorizzazione da parte dell’Assemblea.

L’attribuzione e l’eventuale assegnazione ai Beneficiari delle azioni proprie in portafoglio produrrà effetti diluitivi sui diritti di voto degli altri azionisti di Eni. Attualmente i diritti



di voto relativi alle azioni proprie in portafoglio sono sospesi ai sensi dell'art. 2357-ter, comma 2, c.c.; una volta assegnate ai Beneficiari tali azioni torneranno ad attribuire il diritto di voto ai relativi titolari. L'assegnazione delle azioni proprie ai Beneficiari potrà determinare una diluizione massima dei diritti di voto nella misura dello 0,6%. A titolo di esempio, un pacchetto di azioni rappresentativo prima dell'assegnazione dell'1% dei diritti di voto sarebbe diluito al massimo allo 0,994%.

4.14 Gli eventuali limiti previsti per l'esercizio del diritto di voto e per l'attribuzione dei diritti patrimoniali.

Le Azioni Eni assegnate al termine del Periodo di Vesting avranno godimento regolare non essendo previsti limiti all'esercizio dei diritti sociali o patrimoniali ad esse inerenti, salvo quanto previsto al punto 4.6.

4.15 Nel caso in cui le azioni non sono negoziate nei mercati regolamentati, ogni informazione utile ad una compiuta valutazione del valore a loro attribuibile

Non applicabile.

4.16 – 4.22 Non applicabile.

4.23 Criteri per gli aggiustamenti resi necessari a seguito di operazioni straordinarie sul capitale e di altre operazioni che comportano la variazione del numero di strumenti sottostanti (aumenti di capitale, dividendi straordinari, raggruppamento e frazionamento delle azioni sottostanti, fusione e scissione, operazioni di conversione in altre categorie di azioni ecc.)

Il Consiglio di Amministrazione Eni, qualora ne ricorrano i presupposti, potrà adeguare le condizioni e i termini del Piano a seguito delle seguenti operazioni:

- a) raggruppamento e frazionamento delle azioni rappresentative del capitale sociale di Eni;
- b) aumento gratuito del capitale sociale di Eni;
- c) aumento del capitale sociale di Eni a pagamento, anche mediante emissione di azioni cui siano abbinati warrant, di obbligazioni convertibili in azioni Eni e obbligazioni con warrant per la sottoscrizione di azioni Eni; è assimilata all'aumento del capitale sociale la cessione di azioni proprie che non siano al servizio dei Piani di incentivazione azionaria;
- d) riduzione del capitale sociale di Eni;
- e) distribuzione di dividendi straordinari con prelievo da riserve di Eni;
- f) fusione, qualora essa comporti modifiche del capitale sociale di Eni;
- g) scissione di Eni;
- h) assegnazione ai soci di attività in portafoglio di Eni;
- i) offerte pubbliche di acquisto o acquisto e scambio aventi a oggetto azioni Eni.

4.24 Gli emittenti azioni uniscono al documento informativo l'allegata tabella 1

La tabella con le informazioni relativa al Piano sarà fornita, ai sensi dell'articolo 84-bis del Regolamento Emittenti, al momento dell'attribuzione delle Azioni nella fase di attuazione del Piano che sarà deliberata dal Consiglio di Amministrazione di Eni.

Allegato "I" / Rogito 23955

84573/1062

PER CONTO DEL MINISTERO DELL'ECONOMIA E DELLE FINANZE

DICHIARAZIONI DI VOTO

1. Con riferimento al punto n. 5 dell'odg ("*Nomina degli Amministratori*"), il MEF ribadisce l'intenzione di votare la propria lista già depositata ai sensi di legge in data 20 aprile 2020;
2. con riferimento al punto n. 8 dell'odg ("*Nomina dei Sindaci*") il MEF ribadisce l'intenzione di votare la propria lista già depositata ai sensi di legge in data 20 aprile 2020;
3. con riferimento al punto n. 12 dell'odg ("*Relazione sulla politica in materia di remunerazione e sui compensi corrisposti (I Sez.): Politica in materia di remunerazione*") il MEF precisa che il voto favorevole consegue alla decisione della Società di riduzione dei compensi del management per il 2020 e allo spostamento di un anno del 50% della remunerazione variabile dello stesso management.

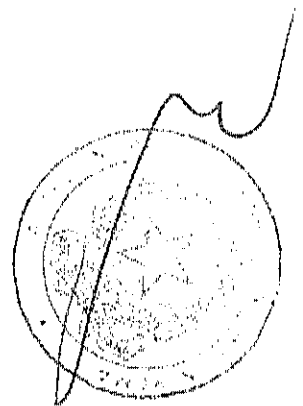

84573/1063

## PER CONTO DI FONDAZIONE FINANZA ETICA

Eni SpA. Domande per l'assemblea del 13 maggio 2020

Inviata da Fondazione Finanza Etica (come membro fondatore della rete europea di azionisti attivi SfC - Shareholders for Change) per conto delle associazioni A Sud Ecologia e Cooperazione Onlus e dal CDCA - Centro Documentazione Conflitti Ambientali.

### Domande generali

#### *Emissioni in Italia*

Eni afferma che "In Italia le emissioni sono particolarmente significative (45% sul totale nel 2018) in ragione del contributo degli impianti dei settori Mid-Downstream (raffinazione, petrolchimica, settore Gas and Power). In questo caso, gli impianti industriali operati da Eni (centrali termoelettriche Enipower, raffinerie e petrolchimici) sono infatti prevalentemente dislocati in Italia (...). Circa il 93% delle emissioni dirette operate G&P e R&MeC sono generate in Italia". Si chiede di indicare quale è oggi la percentuale di emissioni operate dal settore R&MeC e quale dal settore G&P in Italia.

I piani di riduzione delle emissioni dell'azienda (al 2030, 2040 e 2050) prevedono la riduzione specificatamente di queste emissioni? E in che modo? Si chiede una risposta specifica per tutti i settori di riferimento: centrali termoelettriche enipower, raffinerie e petrolchimici in Italia.

#### *Emissioni e compensazioni*

Quale è la stima delle emissioni di Scope 1 e Scope 2 dell'attività upstream al 2030? Secondo una risposta all'anno precedente la stima era di 18 milioni di tonnellate di CO<sub>2</sub>eq per quanto riguarda le scope 1. Se come confermato anche quest'anno i progetti REDD+ hanno un potenziale di circa 20 Mton/anno di cattura di CO<sub>2</sub> al 2030, è possibile affermare che tanto l'azienda emette e tanto compensa?

#### *Stoccaggio*

Eni afferma che "al momento il petrolio estratto è stato gestito senza fare ricorso a stoccaggio presso terzi". Considerata l'espressione "al momento" e soprattutto che per la ripresa totale della produzione ci vorrà molto tempo, l'azienda prevede in futuro di stoccare depositi di greggio presso terzi? E se sì, dove e in che modalità?

#### *Waste to Hydrogen*

Quanti impianti "Waste to Hydrogen" si prevede di realizzare? Entro quando? E quale sarebbe la capacità totale?

### Domande su Gela

#### *Green Refinery*

Eni dichiara di voler diventare palm oil free entro il 2023: come può in appena tre anni l'azienda riuscire a eliminare la dipendenza delle bio-raffinerie dall'olio di palma, che al

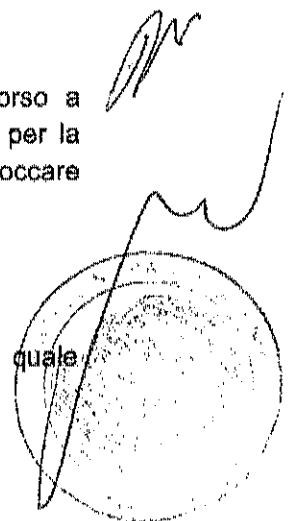

84573 1064

momento le alimenta all'80%? Se l'intenzione è di passare del tutto agli oli esausti, qual è la filiera prevista in Sicilia? Corrisponde al vero che al momento c'è solo un accordo di massima con la Regione Siciliana? L'azienda prevede di importare dall'estero gli oli esausti? Se sì, si chiede di indicare le nazioni e i mercati ai quali si intende fare riferimento e le modalità attraverso le quali ciò avverrà. E inoltre: l'azienda prende l'impegno di non utilizzare l'olio di palma solo dopo le mille pressioni del governo nazionale, delle associazioni e dell'Unione Europea. Invece di imparare la lezione, però, Eni annuncia di voler coltivare olio di ricino dalla Tunisia: nuovo materiale importato, con navi che approdano a Palermo. Di nuovo un processo globale di approvvigionamento delle risorse. Perché Eni non intende utilizzare il porto industriale di Gela, che tra l'altro si trova all'interno del perimetro dell'ex raffineria? Come verranno trasferiti i container da Palermo a Gela? Altre navi, treni o camion? Se si preferiranno i trasporti via terra (treni o camion) e considerata la pessima viabilità siciliana, come Eni intende contribuire al miglioramento della rete dei trasporti dell'Isola? Perché, nell'ottica dell'economia circolare, non si prevede di utilizzare le risorse prodotte dall'agricoltura locale? Per quanto riguarda le emissioni, Eni fa il confronto tra l'olio di ricino e le fonti fossili, ma quale sarebbe il confronto con l'uso di biomasse di scarto - oli esausti, grassi animali esausti e FORSU - locali?

#### *Waste to fuel*

Eni afferma che "le acque recuperate dal trattamento della FORSU nell'impianto W2F sperimentale di Gela sono inviate per successivo trattamento presso impianti contrattualizzati. Tra quelli indicati ci sono la "ECONET" ed "Ecosistem" entrambe di Lamezia Terme (CZ). Scrive inoltre che "per la selezione dei fornitori Eni Rewind effettua gare d'appalto partendo dalle vendor list di Eni, le quali si basano su processi di qualifica, aggiornamento e feedback finalizzati a valutare, verificare" anche "il rispetto dei requisiti in materia di sicurezza e tutela dell'ambiente, gli aspetti di sostenibilità, l'affidabilità etica ed economico-finanziaria" e che: "in particolare, per quanto riguarda gli impianti di smaltimento, la verifica del possesso di tutte le autorizzazioni specifiche è parte del suddetto processo di selezione". Quanto affermato non sembrerebbe corrispondere però alla realtà: sia la "Ecosistem srl" sia la "Econet" (appartenente al Gruppo Ecosistem e con la quale ha lavorato in Ati) sono società coinvolte in indagini giudiziarie. "Ecosistem srl" è coinvolta insieme a Eni stessa in un'indagine dove il nucleo centrale della vicenda giudiziaria ruotava intorno a un problema tecnico/giuridico di classificazione dei rifiuti e attribuzione del relativo codice CER, nello specifico proprio sulle operazioni di gestione, smaltimento e reimmissione delle acque di separazione provenienti dal ciclo produttivo di Viggiano, dalla cui classificazione si fa discendere l'ipotesi di traffico illecito di rifiuti. Mente Tonino Marchio della "Econet" risulta invece coinvolto in un'indagine per corruzione, falso e turbata libertà del procedimento di scelta del contraente. (Fonti disponibili nelle note: <sup>123</sup>). Allora chiediamo: al netto della presunzione di innocenza fino al terzo grado di giudizio, sarebbero questi i criteri di affidabilità etica dell'azienda? Essere coinvolti in un procedimento giudiziario, con accuse così pesanti, come viene valutato da Eni? Si ricorda a tal proposito che Enimed è coinvolta in un procedimento giudiziario simile in Sicilia, per quanto riguarda la discarica di Camastra, così come ricorda la relazione finanziaria di Eni del 2019.

#### *Pozzi estrattivi*

<sup>1</sup> <https://www.senato.it/service/PDF/PDFServer/DF/329158.pdf>

<sup>2</sup> <https://www.google.com/amp/s/www.ilfattoquotidiano.it/2016/05/25/smaltimento-ecoballe-campania-tra-i-vincitori-dellappalto-societa-coivolta-nellinchiesta-tempa-rossa-di-potenza/2763285/amp/>

<sup>3</sup> [https://www.lacnews24.it/cronaca/lamezia-migliaia-tonnellate-rifiuti-pericolosi\\_18195/](https://www.lacnews24.it/cronaca/lamezia-migliaia-tonnellate-rifiuti-pericolosi_18195/)  
<https://www.corriere dellacalabria.it/regione/item/195080-corruzione-in-sardegna-indagato-un-manager-di-lamezia/>

Si chiede di conoscere nel dettaglio il piano di esecuzione per la chiusura dei pozzi estrattivi non attivi. L'azienda può indicare tempi e modalità di chiusura di ciascun pozzo non più attivo? Quando poi i pozzi verranno chiusi, le aree verranno restituite ai Comuni o Eni prevede altri tipi di utilizzo?

#### *Rifiuti radioattivi*

Apprendiamo che nel corso del 2019 Eni ha "alienato" dalla raffineria di Gela "sorgenti radioattive non più utilizzate negli impianti", ed esattamente "6 sorgenti di Cesio-137" e "77 sorgenti di Cobalto-60". Sono ancora presenti rifiuti radioattivi all'interno del perimetro dell'ex raffineria? Dove sono localizzati questi rifiuti? Sono in condizioni di sicurezza? Alcuni di questi sono ancora dentro l'ex discarica di fosfogessi Isaf? Alcuni di questi sono quelli indicati dall'operaio Emanuele Pistrutto prima alle telecamere di Nemo e poi alla Procura della Repubblica di Gela? Qual è il piano di Eni per smaltirli tutti?

#### **Domande su Licata**

Ci sono voluti due anni e insistite domande affinché Eni finalmente facesse l'esatto sunto delle procedure che hanno portato al progetto Argo-Cassiopea. Non possiamo però ritenerci del tutto soddisfatti dalle risposte date. Come al solito infatti quel che rimane fuori da ciò che l'azienda sceglie di comunicare è più importante. Non viene fatta menzione ad esempio del taglio degli investimenti: nel 2014 l'azienda aveva promesso 1 miliardo e 800 milioni euro di investimenti solo su Argo-Cassiopea, che ad oggi sono appena la metà (880 milioni per l'esattezza). Sappiamo che quei soldi in meno sono dovuti alla mancata realizzazione della piattaforma Prezioso K, e certo non ci mancherà non avere la quinta piattaforma nel tratto di mare tra Gela e Licata. Ma allora chiediamo: perché Eni non investe quei soldi risparmiati sul territorio, visto che li ha promessi per anni e per anni se ne è fatta scudo e promozione? Inoltre: in relazione ai nuovi piani, quanti lavoratori sono previsti per la realizzazione del gasdotto sottomarino? Quanti metalmeccanici e quanti edili? E per quale arco temporale? L'azienda si rivolgerà alle maestranze locali? Sono state definite le compensazioni per il reparto pesca, così come indicato alla scorsa assemblea degli azionisti? E se sì con chi l'impresa ha intavolato le trattative?

Ci è stato segnalato nei giorni scorsi che ai Cantieri Navali di Palermo è parcheggiata, per lavori di manutenzione, la nave Saipem10000. C'è chi sostiene che sarà il mezzo attraverso il quale Eni effettuerà i primi lavori di perforazione sui pozzi Argo-Cassiopea: Eni conferma o smentisce tali indiscrezioni?

Ancora: risulta vero che i Comuni di Gela, Licata e Porto Empedocle non riceveranno un euro di royalties dal progetto Argo-Cassiopea? Perché in un primo momento Eni prevedeva che il metano dei pozzi Argo e Cassiopea sarebbe finito in parte dentro la struttura del GreenStream per poi invece cambiare idea? Che collegamento c'è tra i due stream di gas?

#### **Domande su Milazzo**

Cosa intende Eni nello specifico quando afferma che Ram "non è stata messa in condizione di formulare le proprie osservazioni alla VAS" e che per questo ha fatto ricorso contro il Piano di tutela di qualità dell'aria? Non ritiene, l'impresa, che ci sia contraddizione tra i proclami ambientali e le pratiche concrete? E' stato valutato questo aspetto quando si è

84573 / 1066

pensato di fare ricorso? Come valuta l'azienda l'accordo firmato a novembre 2019 dalla Regione Siciliana e il ministero dell'Ambiente (qui la notizia: <https://www.minambiente.it/comunicati/qualita-dell-aria-accordo-ministero-ambiente-regione-sicilia-costa-vincere-qui-battaglia>) proprio sull'attuazione del piano di tutela di qualità dell'aria? Ram sarebbe pronta ad effettuare, così come ideato dalla Regione Siciliana, uno studio modellistico per la valutazione degli impatti?

#### **Domande su Taranto**

Le risposte di Eni ci preoccupano, perché come al solito si tende a minimizzare gli impatti delle attività industriali sui territori e si sorvola sulle legittime preoccupazioni della popolazione. Ad esempio relativamente alla domanda al punto 14.3 si chiede di quantificare il "tendenziale" miglioramento in termini di effetti ambientali derivante dai trasporti di greggio mediante navi cisterna e "il trascurabile" incremento in termini di emissioni in atmosfera derivante dall'aumento di traffico per 90 navi all'anno. Inoltre vorremmo che Eni precisasse quali tecnologie saranno usate a compensazione dell'aumento di emissioni di composti organici volatili.

Ci preoccupa poi soprattutto l'approdo di Sabic a Taranto, sottolineato nel punto 14.4. A tal proposito ricordiamo che le indagini del Bfr (l'Istituto federale tedesco per la valutazione dei rischi) sulle aziende che impiegherebbero le sostanze chimiche senza i dovuti test di sicurezza preventivi, hanno incluso, secondo la nota dell'Eeb - European environmental bureau - cinque delle prime 10 società chimiche globali di vendita fra cui Sabic. Per il CPO sono state effettuate le valutazioni di impatto ambientale e sanitario del processo di conversione in gas di sintesi e della produzione di combustibili ad alto valore e di prodotti chimici? I prodotti chimici saranno testati dalla Sabic prima di essere utilizzati nei prodotti di consumo sul mercato?

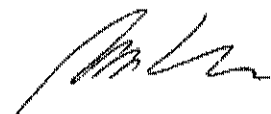

PER CONTO DI MARCO BAVA

84573/1068

[www.marcobava.it](http://www.marcobava.it)[www.idee-economiche.it](http://www.idee-economiche.it)[www.omicidioedoardoagnelli.it](http://www.omicidioedoardoagnelli.it)[www.nuovomodellodisviluppo.it](http://www.nuovomodellodisviluppo.it)

TORINO 13.05.2020

ASSEMBLEA ENI

**Richiesta di :**

- A. estrazione dal libro soci (art.2422 cc) dei primi 100 azionisti in un files da inviare prima dell'assemblea gratuitamente prima dell'assemblea all'email [ideeconomiche@pec.it](mailto:ideeconomiche@pec.it)**

**B. DOMANDE DEL SOCIO MARCO BAVA PER SAPERE ai sensi dell'**

Art. 127-ter (D. Lgs n. 58/1998)

(Diritto di porre domande prima dell'assemblea)

1. I soci possono porre domande sulle materie all'ordine del giorno anche prima dell'assemblea.

Alle domande pervenute prima dell'assemblea è data risposta al più tardi durante la stessa. La società può fornire una risposta unitaria alle domande aventi lo stesso contenuto.

2. Non è dovuta una risposta quando le informazioni richieste siano già disponibili in formato "domanda e risposta" in apposita sezione del sito Internet della società.

Articolo inserito dall'art. 3 del d.lgs. n. 27 del 27.1.2010. L'art. 7 del d.lgs. n. 27 del 27.1.2010 dispone che tale modifica si applica alle assemblee il cui avviso di convocazione sia pubblicato dopo il 31 ottobre 2010. Fino a tale data continuano ad applicarsi le disposizioni sostituite od abrogate dalle corrispondenti disposizioni del

84573 / 1068

d.lgs. n. 27 del 27.1.2010.

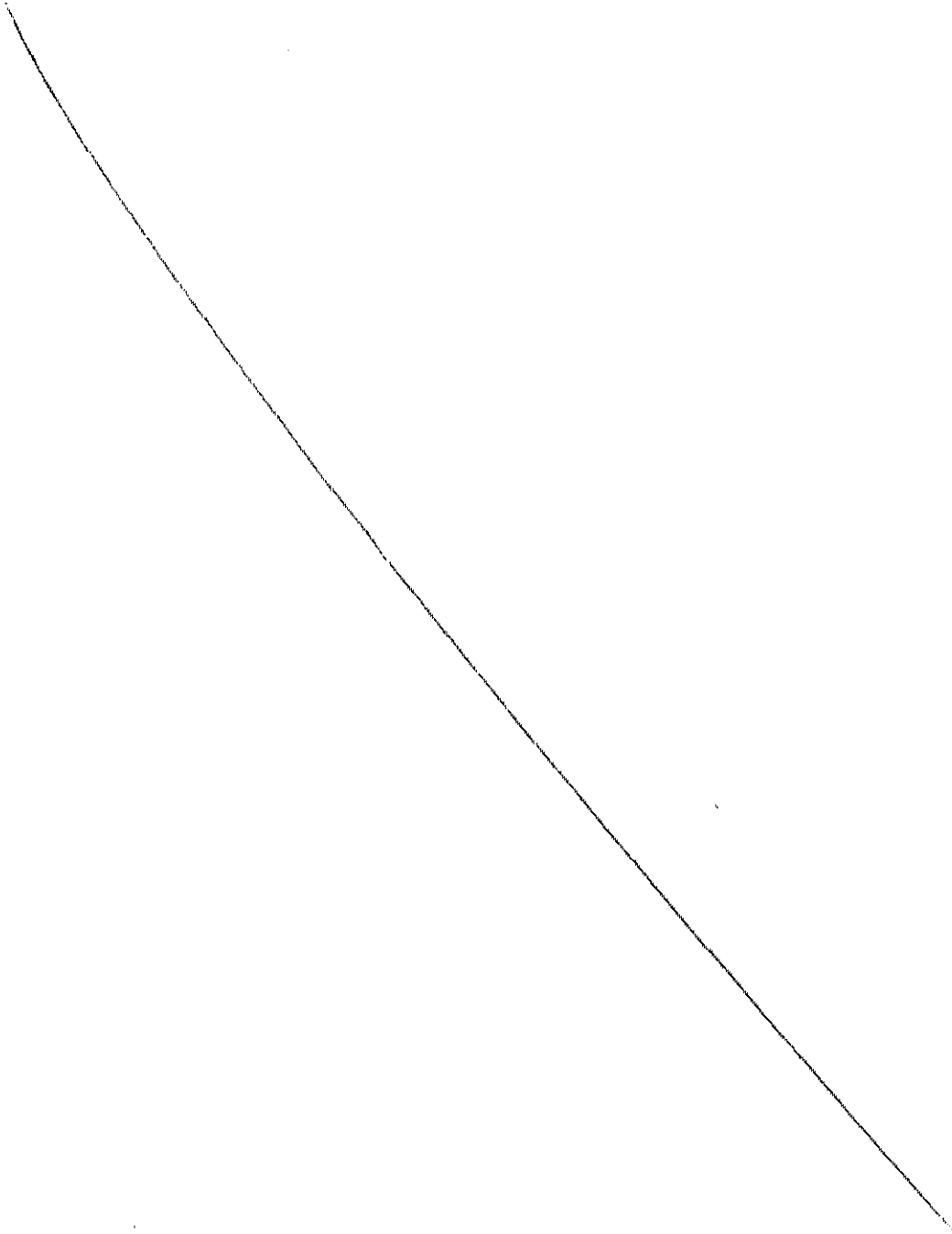

*Handwritten mark*



84573/1069

**Certificazione Unicredito n:**

1) VISTO CHE AVETE RITENUTO DI avvalervi dell'art.106 del DL.18/20 17 marzo 2020, n. 18, recante "Misure di potenziamento del Servizio sanitario nazionale e di sostegno economico per famiglie, lavoratori e imprese connesse all'emergenza epidemiologica da COVID-19", concernenti - In particolare - le modalità di intervento in Assemblea ed il conferimento di deleghe e/o subdeleghe al rappresentante designato ai sensi dell'art. 135-undecies del Testo Unico della Finanza , che ritengo anticostituzionale in quanto viola gli art.3 e 47 della Costituzione perche' discrimina gli azionisti delle societa' quotate in borsa in quanto non gli consente di intervenire in assemblea. Le premesse poste dall'art.106 del decreto "Cura Italia" sono anticostituzionali per la violazione dell'art.3 e 47 della Costituzione , uguaglianza fra i cittadini , e quindi per la partecipazione alle assemblee di tutti gli azionisti, al fine sia di votare ma soprattutto di intervenire, come e' garantito sia dall'art.47 della Costituzione sia dall'art.2372 cc. Le sedute parlamentari, i congressi e le lezioni universitarie si terranno con mezzi elettronici , perche' le assemblee delle societa' quotate no ? il ruolo di controllo degli azionisti di minoranza ha e' stato confermato in molti crack finanziari, porche si vuole tappare la voce degli azionisti scomodi ? Per queste ragioni intendo citarvi in giudizio al fine di richiedere un risarcimento del danno immateriale , da devolvere in beneficenza per non aver potuto esercitare il mio diritto di partecipare all'assemblea anche perche' :

- a) L'art.135-undecies del decreto legislativo 24.02.1998 n.58 non permette la non partecipazione degli azionisti alle assemblee ;
- b) Il punto 1 del 106 ammette ammette che in deroga a quanto previsto dagli art.2364 2 c, e 2478-bis l'assemblea ordinaria puo' essere convocata entro 180 gg dalla chiusura dell'esercizio;
- c) Quindi non e' possibile , secondo il nostro ordinamento vietare per qualche ragione ragione la partecipazione dei soci, per cui basta farlo via internet.

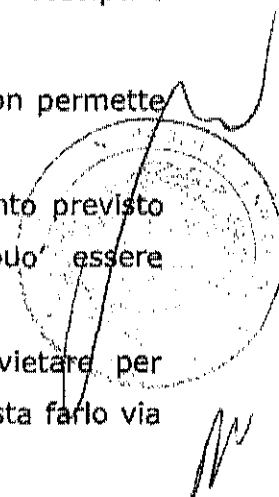

- d) Per cui essendo anticostituzionale l'art.106 del decreto utilizzato per negarmi l'intervento in assemblea attraverso la causa chidero' al giudice il ricorso incidentale alla Corte Costituzionale.

Poiche' non avete fatto l'assemblea ONLINE su piattaforma internet chiedo che venga messa al voto l'azione di responsabilita' nei confronti del cda.

- 2) I certificatori di bilancio fanno anche una consulenza fiscale ?
- 3) Invito la Presidente ad essere piu' esaustiva rispetto alla scorsa assemblea sui due procedimenti promossi dal governo nigeriano, che ha emesso un mandato internazionale d' arresto per il dirigente Eni Roberto Casula, oltre che per gli ex ministri del petrolio e della giustizia del Paese africano; e ha chiesto a Eni e Shell, davanti all' Alta corte di giustizia di Londra, i danni per la corruzione che ritiene di aver subito a proposito del campo petrolifero denominato Opl 245. Acquisito dalle due compagnie nel 2011 con un versamento di 1,3 miliardi di dollari, che però non sono andati al governo nigeriano ma sono finiti a politici africani, mediatori italiani e internazionali, con un "ritorno" (nelle ipotesi d' accusa) a manager Eni. Ora il governo della Nigeria chiede che il giacimento gli sia pagato, ipotizza che il suo vero valore sia di 3,5 miliardi di dollari e sonda la possibilità di revocare la concessione. Niente di tutto ciò è filtrato nell' assemblea Eni. Descalzi, nella sua relazione, ha detto che in Medio Oriente e nel Golfo la società ha ottenuto dieci permessi di esplorazioni. Poi ha illustrato la svolta verde della compagnia, con investimenti di 80 milioni di euro per trasformare il Centro Olio Val D' Agri, in Basilicata, in una specie di Mulino Bianco dell' energia. Non ha detto nulla dei business di sua moglie con Eni. Non ha detto dove sono finiti due degli indagati nelle inchieste milanesi. Un portavoce Eni fa sapere che Roberto Casula "non ricopre incarichi operativi in Eni spa e società operative affiliate e si occupa di iniziative e attività di innovazione". E Mantovani "ha assunto un incarico in una società di Eni che opera a livello internazionale in ambito Oil&Gas con base a Londra e si occuperà di alcune iniziative legate alla transizione energetica". Le voci di palazzo dicono che sia stato Matteo Salvini a dire "Descalzi non si tocca", mentre il contraente di governo Luigi Di Maio e il presidente del Consiglio Giuseppe Conte, a
- 

84573 1/10/14<sup>5</sup>

quanto è dato capire, fischiettano. Renzi nominò anche, alla presidenza del colosso petrolifero pubblico, l' ex presidente della Confindustria Emma Marcegaglia, amica del sedicente eroe antimafia Antonello Montante, recentemente condannato a 14 anni di carcere per il suo sistema di potere parallelo che allungava i suoi tentacoli anche nel sistema Eni. Esattamente cinque anni fa Matteo Renzi, appena insediato a Palazzo Chigi, dichiarò: "L'Eni è oggi un pezzo fondamentale della nostra politica energetica, della nostra politica estera, della nostra politica di intelligence. Cosa vuol dire intelligence? I servizi, i servizi segreti". Il suo governo aveva appena giubilato Paolo Scaroni, capo di quel pezzo fondamentale di ogni cosa, per sostituirlo con Claudio Descalzi. Oggi i due sono insieme a processo per corruzione Internazionale per la ormai celebre tangente da oltre un miliardo pagata in Nigeria per il giacimento Opl 245. Ma Descalzi è ancora alla guida dell' Eni. Le voci di palazzo dicono che sia stato Matteo Salvini a dire "Descalzi non si tocca", mentre il contraente di governo Luigi Di Maio e il presidente del Consiglio Giuseppe Conte, a quanto è dato capire, fischiettano. Renzi nominò anche, alla presidenza del colosso petrolifero pubblico, l' ex presidente della Confindustria Emma Marcegaglia, amica del sedicente eroe antimafia Antonello Montante, recentemente condannato a 14 anni di carcere per il suo sistema di potere parallelo che allungava i suoi tentacoli anche nel sistema Eni. Renzi nominò anche, come consigliere d' amministrazione, l' economista Luigi Zingales, l' unico, a distanza di cinque anni, costretto ad andarsene. Grazie a un' inchiesta della Procura di Milano, oggi sappiamo che il professore di Chicago, insieme a Karina Litvack, sono stati vittime di una montatura giudiziaria per la quale il pm di Siracusa Giancarlo Longo è stato arrestato circa un anno fa insieme con Piero Amara, per un' associazione a delinquere di cui era capo, secondo l' accusa, il responsabile degli affari legali dell' Eni, Massimo Mantovani. Appena nominati, Zingales e Litvack chiesero a Marcegaglia e Descalzi di fare chiarezza proprio sul ruolo di Mantovani nella vicenda nigeriana. Da quel momento per il vertice Eni, d'

accordo tutto il cda, il problema furono i due consiglieri e non il comportamento delle cosiddette "strutture". Il 15 aprile scorso, intervistato da Luca Chianca per Report, Amara ha detto che per le operazioni "non istituzionali" in favore dell' Eni prendeva ordini da Claudio Granata, braccio destro e forse anche sinistro di Descalzi. Nei giorni scorsi la Procura di Milano ha perquisito l'abitazione di Amara. Secondo la pm Laura Pedio, non appena Amara fu arrestato, da una società del gruppo Eni sarebbe partito un pagamento di 25 milioni in favore della società Apag che farebbe capo proprio ad Amara (il suo avvocato nega). Secondo l' accusa, che stavolta vede l'Eni direttamente indagato, il pagamento fa ipotizzare il reato di "induzione alla falsa testimonianza", cioè un incoraggiamento ad Amara perché non parlasse troppo. Nel frattempo l'Eni ha accertato che Amara ha incassato dalla struttura legale dell' Eni guidata da Mantovani parcella per 7,6 milioni negli anni 2011-2017, cioè anche quando già si configurava l' inchiesta per il depistaggio organizzato per far fuori Zingales e Litvack e sabotare il processo Nigeria. Per tutto questo Mantovani è stato premiato. Prima è stato promosso alla guida della struttura Gas & Power dell' Eni. Poi, per curiosa coincidenza il giorno stesso della messa in onda di Report, e cioè a babbo morto e pure decomposto, consegnato a un esilio dorato a Londra, alla presidenza di una controllata norvegese con tanto di stipendio milionario ?

- 4) "Mia moglie è una imprenditrice che ha molteplici attività all'estero, dove vive e lavora, come posso essere a conoscenza di tutti gli investimenti che ha effettuato nel tempo o che intende fare? Allo stesso modo, lei non s'interessa delle mie attività". L'amministratore delegato di Eni, Claudio Descalzi, risponde così, in un'intervista al direttore del Sole 24 Ore Fabio Tamburini, alla domanda sulla società Petrol Service che ha lavorato per l'Eni in Africa e che secondo la procura di Milano faceva capo a Maria Magdalena Ingoba, moglie di Descalzi e insieme a lui indagata per omessa comunicazione di conflitto di interessi per questa vicenda, oltre che per corruzione internazionale in Congo. Tamburini gli chiede se la



84573 1073

7

Petrol Service "era di sua moglie" e il manager risponde di non saperlo. Ora lo sa ? La svelano le mail depositate ieri dai pm al Tribunale del riesame sulla «Wnr World Natural Resources» di diritto britannico, a cui nel 2013-2015 la congolese Aogc (schermo del dittatore N' Guesso) cedette il 23% dei diritti di esplorazione «Marine XI» non trattati da Eni proprio per i dubbi su Aogc. Le mail dicono che Wnr - tramite Maria «Marinù» Paduano, poi dirigente Eni - era dell' allora capo di Eni in Africa, Roberto Casula (oggi imputato nell' altro processo su tangenti Eni in Nigeria). Il 27 novembre 2011 Casula scriveva a un legale: «Marinù ha ricevuto da noi pieno mandato per rappresentarci...io non comparirò formalmente». «Non fare menzione del fatto che sono un prestanome», scriveva il 21 dicembre Paduano a un legale, che ora alla GdF conferma: «Marinù mi disse che era solo una prestanome (...) così le aveva chiesto Casula». Con Paduano l' altro volto della Wnr era Alexander Haly: cioè proprio il monegasco che con la moglie dell' allora capo esplorazioni Eni e attuale amministratore delegato Claudio Descalzi, la principessa congolese Marie Madeleine Ingoba, era azionista della Cardon, società lussemburghese controllante (dietro trust neozelandesi a Cipro) sei società fornitrici di servizi navali a Eni per 300 milioni nel 2007-2018. Il 23 agosto 2012 alla moglie subentrò la figlia Simone, mentre tutta Cardon fu ceduta ad Haly l' 8 aprile 2014: un mese prima che Descalzi divenisse n.1 Eni.

- 5) POTREI SAPERE : se e cosa la moglie Madeleine Ingoba avesse detto a Descalzi della catena Loba Trust (Nuova Zelanda), Cambiasi Ltd (Cipro) e Cardon sa (Lussemburgo) con la quale controllava (lei beneficiaria fino all' agosto 2012, poi la sorella Simone Antoinette fino all' aprile 2014) sei società fornitrici in Africa di Eni ?
- 6) Quali sono i rapporti fra Eni e servizi segreti ? Ad esempio con il misterioso Victor Nwafor dei servizi presidenziali nigeriani, quello che è a detta dell' ex manager Eni Vincenzo Armana (ex dirigente licenziato nel 2013 che, imputato di corruzione internazionale per 900.000 euro ma nel contempo accusatore del colpevole n.1 Eni Claudio Descalzi,

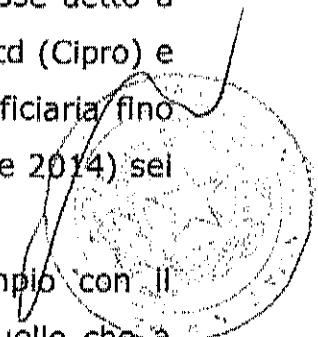

*[Handwritten signature or scribble]*

interrogato in Tribunale sull' acquisizione Eni nel 2011 dal governo nigeriano del blocco petrolifero Opl 245 per 1 miliardo e 92 milioni, poi finiti però alla società Malabu prestanome dell' ex ministro del Petrolio Dan Etete). gli aveva parlato di 50 milioni in banconote da 100 dollari in due trolley a casa del manager Eni Casula..? presentai a Casula e Pagano, non è lui, almeno lui si era identificato così, poi sui nomi si può discutere...». Cioè? «Beh ad esempio ci sono intercettazioni in cui io sono Giuseppe Viola...». Sa rintracciarlo? «Ho provato, ma non ci sono riuscito», però «può testimoniario» un agente del servizio segreto estero italiano Aise, di cui fa il nome evocando anche «il mio rapporto per via di mio padre con l' allora direttore del servizio segreto Alberto Manenti». E sempre «dai servizi italiani» Armanna afferma di «aver ricevuto l' indicazione di quale dirigente di una banca estera sarebbe potuto essere sensibile alla ricezione di lettere anonime» spedite per non far perfezionare un maxibonifico Autodefinendosi «un' antenna per Eni, siamo 4 o 5 al mondo a fare questo lavoro», Armanna pare abbastanza protettivo verso Scaroni e Luigi Bisignani («amico da molti anni»), meno su Descalzi. Sull' iniziale intermediario Emeka Obi, e sulla sua pretesa di 200 milioni di commissione, prima dice che Descalzi gli disse che Obi rappresentava Scaroni; poi che Descalzi voleva estromettere Obi; poi che Descalzi temeva però di farlo «perché aveva paura di campagne di stampa di Bisignani, ma Bisignani per come lo conosco io non è proprio il tipo...»; poi che «Descalzi temeva che Bisignani lo ostacolasse nella nomina a n.1 Eni». Ma i teorici 200 milioni di Obi per chi dovevano essere? «Tutti suoi, salvo una quota irrisoria sui 20 milioni a Bisignani e Di Nardo», ritiene Armanna. Che, richiesto del perché non abbia detto prima d' aver riferito in una nota a Scaroni anche la cifra dei 200 milioni, ammette di «averlo omesso sinora», però nel senso che «scrissi la cifra ma a mano, leggera, in matita, così poi Scaroni poteva cancellarla». Il riferimento è a due verbali provenienti dall' indagine sul "complotto" e soprattutto al memoriale difensivo di Piero Amara, depositato alle difese nel pomeriggio del giorno precedente all' udienza e raccontato sul Fatto



Quotidiano di ieri. In quella memoria, Amara, avvocato esterno dell' Eni, considerato il regista del "complotto", racconta di aver ricevuto l' incarico da Descalzi e dal suo braccio destro, Claudio Granata, di convincere Armanna a ritrattare le sue accuse contro l' ad di Eni. Sarebbe, se confermato, un pesante inquinamento probatorio. Eni ha reagito negando ogni accusa e facendo subito partire una serie di azioni legali: Descalzi ha querelato Amara per diffamazione, Granata ha denunciato Armanna per diffamazione, Amara per calunnia. Armanna, ex responsabile Eni per l' Africa sub sahariana perche' durante la sua testimonianza ha dichiarato che: «I soldi erano per me, Descalzi e Scaroni», citando l' ex ministro Dan Etete sui famosi 200 milioni di euro che sarebbero stati pagati all' intermediario Emeka Obi come tangente sul giacimento da 2 miliardi di euro: durante le indagini lo aveva ommesso ? Così l' ex manager Eni, nel 2010 vice di Casula, ha ricostruito tutta la trattativa per l' acquisto in Nigeria dell' immenso campo petrolifero Opl 245, del valore di almeno 2 miliardi di dollari. Fu poi comprato nel 2011 da Eni e Shell con un versamento di 1,3 miliardi su un conto del governo nigeriano, subito girati però a politici locali, faccendieri e intermediari. Anche italiani, secondo l' accusa. Il racconto di Armanna chiarisce che i soldi sono andati, in gran parte, a Dan Etete, ex ministro del petrolio che aveva preso il controllo di Opl 245 attraverso la società Malabu. Armanna si mostra quasi stupito di come si sviluppa la lunga trattativa per Opl 245: con modalità impensabili per i canoni Eni. Con contatti diretti con Dan Etete, che non solo non aveva titoli formali su Malabu, controllata attraverso prestanome, ma era anche già stato condannato per riciclaggio. Con la presenza di Emeka Obi, che non rappresentava affatto il venditore (Dan Etete), ma era anzi stato apertamente rifiutato da lui, e non aveva alcun mandato a vendere Opl 245. Ma niente da fare, spiega Armanna: Descalzi e Casula imponevano Obi, perché sopra di loro lo voleva Scaroni. Incredibili, poi, le sue pretese iniziali: 200 milioni di dollari per la sua mediazione. Una provvista per tangenti - fa capire Armanna - da distribuire tra nigeriani e italiani.



Cosa rispondete oltre che con la **Lettera di Erika Mandraffino, Senior Vice President, Global Media Relations and Crisis Communication Eni, al "Fatto Quotidiano"** A proposito dell' articolo "L' uomo di Descalzi all' Eni voleva il ritiro delle accuse", come già ribadito, il dottor Granata non ha mai più visto il signor Armanna da quando, per conto di Eni, lo licenziò nel 2013 per gravi violazioni di procedure aziendali e tentata truffa all' azienda. Granata non ha mai partecipato ad alcun incontro con Amara e Armanna nella primavera del 2016, non ha mai incontrato, né sa chi sia, Calafiore, e sta prendendo le iniziative legali del caso contro Calafiore stesso, pregiudicato per corruzione di magistrati e reo confesso di falso ideologico e materialEni è fermamente convinta che il ruolo attivo perpetrato da Armanna nel tentativo di destabilizzazione della società (nonché la sua conoscenza con l' avvocato Amara con cui ha collaborato e collabora a tale fine) nelle vicende "Nigeria" e "depistaggio" emergerà a breve ad esito degli imminenti eventi giudiziari. Nessuno ha mai proposto al signor Armanna di rientrare in Eni, men che meno in cambio di eventuali "ammorbidenti" di dichiarazioni (false). Si ricorda che Armanna non è un "testimone chiave" bensì imputato nel processo OPL 245.e l'unico che risulta avere percepito somme di provenienza varia e multipla dalla Nigeria.Tra la fine del 2013 e 2019, Eni ed il dottor Granata hanno ricevuto numerose mail anonime (attività di cui Armanna si è definito esperto, nelle proprie dichiarazioni rese come imputato alla procura di Milano) e sms di intimidazione e minaccia di vendetta genericamente collegate alle vicende delle attività di Eni in Nigeria. La gran parte di questi sono stati oggetto di esposti alla procura di Roma. La funzione diretta dal dottor Granata e lo stesso mai si sono occupati di attività legale in azienda. Si può pertanto escludere che lo stesso avesse conoscenza degli spostamenti tra le procure di Trani e Siracusa. Fermo restando gli accertamenti in corso a carico di singoli, Eni non aveva sino a tempi recenti alcuna evidenza degli interessi di complici dell' avvocato Amara in Napag, Eni sospese Napag già nel febbraio 2019, avviando un audit interno (finalizzato a comprendere anche eventuali





interessi di Amara o altri terzi nella Napag) nell' aprile 2019, ben prima di ogni accesso da parte della procura di Milano. L' audit ha evidenziato connessioni di Napag con Amara, e portato al licenziamento di Alessandro Des Dorides (della Ets di Londra) per operazioni con Napag, a cui è seguita una denuncia per truffa (metà giugno 2019), sempre su Napag, presentata ai magistrati che indagano sul depistaggio. È quindi semplicemente inverosimile (e smentito dalle denunce presentate) che Eni abbia consapevolmente intrattenuto rapporti contrattuali con Napag per generare utilità per Amara o perché lo stesso ne traslasse benefici a terzi. Eni si è dichiarata parte offesa nel cosiddetto "depistaggio" in data 9 maggio 2019 e perseguirà, e ha già dimostrato di perseguire con vigore e in ogni sede opportuna la tutela della propria reputazione nei confronti di chiunque risulti responsabile di condotte censurabili

- 7) E' vero o no che L'Eni spiava i magistrati che accusavano l' ad Claudio Descalzi e il suo predecessore Paolo Scaroni di corruzione internazionale per la maxi tangente da 1,092 miliardi di dollari che, secondo l' accusa, il colosso italiano avrebbe pagato per ottenere il giacimento petrolifero Opi 245 in Nigeria ? A rivelarlo davanti ai magistrati milanesi, è Piero Amara, ex avvocato esterno dell' Eni, a sua volta indagato (tra le diverse accuse che gli sono mosse) per aver cercato di sabotare l' inchiesta milanese contribuendo a far aprire, presso la Procura di Siracusa, un fascicolo farlocco su un presunto (e finto) complotto proprio contro Descalzi. Non solo. Amara ha già sostenuto che l' ex manager Eni Vincenzo Armanna, imputato nello stesso processo con Descalzi, sarebbe stato contattato per ritrattare la sua versione contro l' ad dell' Eni con la promessa di una riassunzione nel colosso petrolifero. E ancora: Amara riferisce che "attraverso Denis Verdini, gli è stato nuovamente proposto di scaricare la responsabilità del finto complotto su Massimo Mantovani (ex capo dell' area legale dell' Eni, ndr) e Vella (Antonio, manager Eni, ndr)". Amara sostiene di aver ricevuto "un appunto manoscritto in originale redatto da Verdini" che gli è stato "consegnato nel corso dell' incontro avvenuto con Verdini da Ignazio Abrignani", ex deputato. Verdini è imputato a Messina

in un processo per finanziamento illecito. "Denis - dice Amara - mi scrive le dichiarazioni che avrei dovuto rendere nel processo a suo carico a Messina nel contesto mi ribadisce che qualora avessi parlato della vicenda Eni avrei dovuto sostanzialmente dire che Vella e Mantovani volevano salvare Descalzi ed erano i reali ispiratori delle manovre, sia di quella 'olio di palma' che del 'complotto'". Rintracciato dal Fatto Quotidiano, l' ex parlamentare Abrignani, dello stesso partito di Verdini (Ala), spiega: "Non ho assistito al loro incontro e non ne conosco il contenuto, ma posso confermare che Verdini mi chiese lo studio per incontrare Amara poco prima della scorsa estate, credo tra maggio e giugno". Amara risponde: "Ho saputo da Claudio Granata (numero due dell' Eni e braccio destro di Descalzi, ndr) e mi è stato confermato da Rapisarda (Alfio Rapisarda, responsabile sicurezza della compagnia, ndr) che l' Eni in relazione al procedimento Opl 245 (o altri procedimenti che coinvolgevano la società) ha svolto una attività di raccolta di informazioni nei confronti dei membri del consiglio di amministrazione tesa ad acquisire notizie utili per screditare le persone o sfruttare a proprio vantaggio quanto acquisito. So con assoluta certezza che questa attività è stata svolta nei confronti di Karina Litvack (consigliere di amministrazione del gruppo, ndr) (Luigi Zingales (ex consigliere, ndr) (in modo particolarmente pressante), nei confronti del giornalista Gatti (Claudio, ndr), nei confronti del dirigente Cao (Stefano, ndr). Mi risulta che sono state raccolte informazioni sui pubblici ministeri Paolo Storari, Sergio Spadaro e il procuratore aggiunto Fabio De Pasquale. Ho già riferito in merito all' attività svolta nei confronti del procuratore aggiunto Ielo (Paolo Ielo, procuratore aggiunto di Rona, ndr). So anche che erano state acquisite informazioni su coloro che avrebbero potuto presiedere i collegi giudicanti del processo Opl 245". La versione di Amara ovviamente è tutta da verificare, ma il contenuto delle sue dichiarazioni è davvero inquietante. "Mi è stato detto - continua Amara - che sono state acquisite notizie, oltre che dalle banche dati, anche attraverso pedinamenti e intercettazioni ambientali in luoghi di incontro (ristoranti,



bar). Mi è stato detto che l' esito delle attività svolte sui magistrati non hanno dato alcun risultato utile per l' Eni".

- 8) E' VERO il "patto della Rinascente", siglato nel marzo 2016 dopo un incontro al grande magazzino romano di piazza Fiume. Amara lo racconta in un suo memoriale: "Le dichiarazioni di Armanna scossero il mondo Eni che temeva che la Procura di Milano potesse emettere delle richieste di custodia cautelare nei confronti dello stesso Descalzi". Così, continua Amara, Granata lo incarica di "gestire Armanna": gli viene promessa la sua riassunzione in Eni dopo la sentenza di primo grado sul caso Nigeria; e un pagamento di 1,5 milioni all' anno (finora almeno 5/6 milioni di euro) che la compagnia ha versato alla azienda nigeriana Fenog che a sua volta li ha girati ad Armanna come pagamento di consulenze. In cambio Armanna ha ritrattato le sue accuse a Eni e a Descalzi, inserendo in una memoria consegnata alla Procura di Milano il 23 maggio 2016 tre punti indicati in una annotazione preparata proprio da Granata.

Amara ha raccontato ai magistrati milanesi che anche la fase del "complotto" a Trani e a Siracusa è stata da lui gestita insieme agli uomini Eni, l' avvocato Bianco e, per Siracusa, anche Granata. Per imbastire questa trama, i rapporti riservati tra Granata e Amara - secondo le dichiarazioni di quest' ultimo - sono stati tenuti dal capo della security aziendale, Rapisarda. Per compensare questo lavoro, Eni ha pagato consulenze legali all' avvocato Geraci, che poi ha versato una parte dei soldi a una società di servizi dietro cui c' è Amara. L' avvocato Bianco - sempre secondo Amara - aveva chiesto ad Armanna di lasciar cadere le accuse a Descalzi e Granata, scaricandole semmai su due manager licenziati dalla compagnia, l' ex capo degli Affari legali Massimo Mantovani e l' ex capo della divisione Exploration & Production Antonio Vella. La stessa richiesta sarebbe arrivata ad Amara, su un foglietto, anche da Verdini. L' avvocato Bianco è accusato anche di aver chiesto ad Amara di retrocedergli in contanti una parte delle somme pagate da Eni. Amara ha

riferito loro che **Claudio Granata**, Chief Services and Stakeholders Relations office di Eni e braccio destro dell'ad Descalzi, gli avrebbe confidato come la security dell'Eni avrebbe spiato gli stessi magistrati di Milano che portavano avanti le due indagini, nonché i due consiglieri **Luigi Zingales** e **Karina Litavck**. Questi ultimi avevano posto domande "scomode" – come loro stessi hanno ribadito durante le deposizioni al tribunale di Milano – sulla **presunta corruzione in Nigeria e Congo** negli incontri del consiglio di amministrazione di Eni. Anche il giornalista **Claudio Gatti** sarebbe stato ascoltato al telefono e pedinato viste le sue posizioni critiche sul caso Opl245, lungamente argomentate in un libro pubblicato più di un anno fa.

9) Ma chi è Armanna? Nel 2010, quando questo intrigo nasce, Vincenzo Armanna è un manager Eni che vive in Nigeria. Risponde direttamente al capo della compagnia petrolifera nel Paese africano, Roberto Casula. Ha, sopra di lui, l' allora capo Esplorazioni, Claudio Descalzi, e l' amministratore delegato, Paolo Scaroni. "In Nigeria ero un' antenna per Eni, siamo quattro o cinque al mondo a fare questo lavoro". Vede con i suoi occhi le lunghe trattative per Opl 245, un campo d' esplorazione che vale almeno 2 miliardi di dollari. Vede anche che nelle trattative s' infila subito un intermediario nigeriano, Emeka Obi, che pretende 200 milioni di dollari di commissione. Rappresenta il governo della Nigeria? No. Rappresenta l' ex ministro del petrolio Dan Etete, il vero padrone di Opl 245, che aveva concesso il giacimento alla società Malabu, cioè a se stesso? Neppure. Prima sorpresa: Obi rappresenta gli italiani. Dan Etete fa addirittura una scenata, a una riunione, perché lui non ha dato alcun mandato a Obi. "Descalzi mi disse che Obi rappresentava Scaroni", racconta Armanna. Ed era stato scelto da un grande amico di Scaroni, Luigi Bisignani, ex P2 ed ex tante altre cose. Forse Descalzi avrebbe fatto volentieri a meno di Obi, ma non poteva escluderlo dalla partita: perché Scaroni era il capo; perché "aveva paura delle campagne di stampa di Bisignani"; e perché "temeva che poi Bisignani lo ostacolasse nella nomina a numero uno di Eni" (Descalzi diventa in effetti amministratore

delegato nel maggio 2014). Armanna non infierisce su Bisignani: "amico da molti anni". Ma ribadisce che Obi chiede 200 milioni "per gli italiani" e che rappresenta Scaroni e Descalzi. Poi non è chiaro su come dovessero essere divisi quei soldi. La mediazione di Obi poteva valere 5 o 10 milioni, eppure Armanna dice che i 200 dovevano essere "tutti per Obi, salvo una quota irrisoria sui 20 milioni per Bisignani e Di Nardo", l'altro mediatore italiano. Racconta che Bisignani gli ha chiesto di mandare una nota su Obi a Scaroni. Finora aveva detto di non aver scritto anche la cifra dei 200 milioni. In aula si corregge: "Scrissi la cifra, ma a mano, in matita, così poi Scaroni poteva cancellarla". Un modo per far arrivare un'informazione delicata solo al capo. Dopo mesi, la mediazione Obi salta. Era davvero improponibile dare 200 milioni a un intermediario che non aveva alcun mandato dal venditore (né quello formale, Malabu, né quello reale, Obi). Cambia lo schema. Nuovo mediatore diventa Gianfranco Falcioni, imprenditore italiano in affari con Eni in Nigeria. E l'operazione, prima apertamente indecente, diventa "safe sex" fatto "con il condom", scrive l' Economist già nel 2012: Eni nel 2011 paga 1,092 miliardi di dollari su un escrow account di JpMorgan a Londra su cui opera il governo della Nigeria, che poi provvede a distribuirli ai conti nigeriani di Malabu per farli arrivare - secondo il pm Fabio De Pasquale - a Dan Etete, al presidente della Repubblica Goodluck Jonathan, ad altri politici nigeriani. Una parte, conferma Armanna, torna agli italiani di Eni. Glielo racconta Victor, il potente capo della sicurezza della villa del presidente, il Quirinale nigeriano: 50 milioni in banconote da 100 dollari sono stipati in due trolley e portati a casa di Roberto Casula. Eni aveva cantato vittoria quando, sei mesi fa, fu interrogato in aula Victor Nwafor, che disse di non saperne niente e di non aver mai visto né trolley, né Armanna. Ma era il Victor sbagliato: era soltanto "un bodyguard". Il Victor giusto e le sue rivelazioni, spiega Armanna, possono essere confermati da un testimone, "un colonnello del Mossad", e da Salvatore Castilletti, un agente dell' Aise, il servizio segreto italiano dell' estero con cui Armanna aveva rapporti, per il suo lavoro in Nigeria che aveva a che

fare anche con la sicurezza dei manager italiani e perché "mio padre aveva contatti con l' allora direttore dell' Aise Alberto Manenti". Dai servizi italiani, dice, "ho anche ricevuto l' indicazione di quale dirigente di una banca estera sarebbe potuto essere sensibile alla ricezione di lettere anonime". Sì, perché Armanna ne scrive una al capo della compliance della Bsi in Svizzera, a cui sta per arrivare il malloppo da Londra. Bsi blocca il maxibonifico per sospetto riciclaggio e rimanda indietro i soldi, poi respinti anche da una banca libanese e infine girati in gran parte (800 milioni) da JpMorgan su conti Malabu in Nigeria. Qualcosa arriva anche ad Armanna: 1,2 milioni di dollari. Da lui spiegati prima come "l' eredità del padre", poi come proventi di altri affari. In aula ammette: "È vero, dichiarai una cosa parzialmente vera". L' aria al processo si surriscalda quando l' accusa deposita atti che vengono da un altro procedimento (quello sul cosiddetto complotto che l' avvocato esterno dell' Eni Piero Amara avrebbe ordito insieme ad Armanna, giocando di sponda tra le Procure di Trani e Siracusa, per depotenziare le indagini dei magistrati milanesi su Eni in Nigeria e in Algeria). Amara, arrestato nel febbraio 2018 per corruzione, cambia fronte e parla. In una memoria sostiene che il numero due di Eni, Claudio Granata, avrebbe fatto pressioni su Armanna nel 2016 per fargli ritrattare le accuse di corruzione che aveva mosso a Descalzi quando nel 2014 era andato alla Procura di Milano a raccontare delle tangenti nigeriane. Le difese s' indignano. Ma Armanna conferma l' esistenza del "patto della Rinascente" stretto nel 2016 dopo un paio d' incontri con Granata nei pressi del grande magazzino milanese: "Granata, per conto di Descalzi, mi ha chiesto se potevo fare una memoria in cui eliminavo la corruzione in relazione a Descalzi stesso. Granata mi ha dato un foglio di carta con su scritti alcuni punti della memoria. E io li ho copiati. Quindi la memoria in parte l' ho scritta io e in parte, in particolare ai punti F1 , F2 e F3 , l' ho trascritta. Questa memoria l' ho depositata in Procura a Milano il 26 maggio 2016. In cambio, mi fu offerto il rientro in Eni". Armanna accetta il patto. Cambia difensore, lasciando l' avvocato Luca Santa Maria. E scrive la sua nuova

versione per la Procura, dopo aver ricevuto indicazioni sui tre punti da inserire attraverso la app Wickr, i cui messaggi si autodistruggono, da Gierre (Granata) e Zorro69b (Amara). Obiettivo: "Minare i verbali su Descalzi nei passi sulla corruzione". "Ne ho parlato in due incontri anche con l' avvocato Michele Bianco", il capo staff processi di Eni. Bianco è presente in aula: "Ma cosa dici?", urla paonazzo, "Ma quando? Ma dove?". Eni smentisce e querela: Armanna per diffamazione e Amara per calunnia. La compagnia ripete di aver versato i soldi per Opl 245 su un conto del governo nigeriano e di non essere responsabile dei successivi passaggi del denaro. Poi, alla terza udienza dell' interrogatorio di Armanna, il 23 luglio, Eni sfodera la sua "arma fine di mondo": il difensore di Casula, Giuseppe Fornari, dice di aver rintracciato una annotazione della polizia giudiziaria di Torino che contiene stralci della registrazione di un colloquio del 26 luglio 2014 fra Armanna e altre tre persone che, secondo le difese, proverebbe che le dichiarazioni dell' ex manager non sono genuine. L' avvocato di Eni, Nerio Diodà, si unisce alla richiesta di Fornari di mettere a disposizione quella intercettazione. Nel processo entra così una registrazione audio e video acquisita agli atti dell' altro procedimento, quello sul cosiddetto complotto: nel video, Armanna (registrato a sua insaputa, probabilmente proprio per usare quel video contro di lui), riferendosi ad alcuni manager Eni dice ad Amara che: "È meglio se li tolgono perché sono stati pesantemente coinvolti nella (Opl) 245 e non escluderei che arrivi un avviso di garanzia mi adopero perché gli arrivi". E ancora: su Eni sta per arrivare "una valanga". In realtà Eni già conosceva quel video almeno dal febbraio 2018 (quando la Procura di Milano depositò la trascrizione per affrontare il riesame di Massimo Mantovani, ex capo del settore legale di Eni indagato nel procedimento sul "complotto"). Ma solo ora le difese - con mossa più mediatica che processuale - scoprono che è la prova di un altro complotto, ordito contro la compagnia e i suoi manager, che toglie ogni credibilità ad Armanna. Il giorno dopo, 24 luglio, l' udienza è dedicata al controinterrogatorio: è il momento in cui le difese potrebbero far entrare

nel processo la non attendibilità di Armanna. Ma, a sorpresa, rinunciano a fargli domande (con stupore dei colleghi avvocati americani di Shell). La mossa potrebbe essere processualmente suicida, ma è mediaticamente efficace: i giornali si concentrano sul video e non sul fatto che l'altalenante Armanna infine conferma le sue accuse: è il solo pm Sergio Spadaro a "controinterrogare" Armanna, dopo la rinuncia indignata delle difese. E Armanna conferma e spiega. Ammette di aver sbagliato, in "un momento di emotività", la data del suo primo incontro con Amara. Spiega che l'incontro intercettato faceva parte della trattativa che Amara stava conducendo con lui per fargli ritrattare le sue accuse a Eni. Spiega che la "valanga" era riferita alle informazioni sull'affare nigeriano che in quel periodo stava passando ad alcuni giornalisti. Così Armanna conclude la sua deposizione. Attendibile? La sua credibilità è già stata accertata in una sentenza dalla giudice milanese Giusy Barbara: è la "attendibilità frazionata" dei pentiti di mafia, per esempio, che possono aver fatto le peggiori cose ma sono credibili quando le loro dichiarazioni sono confermate da altri elementi di prova.

10) il direttore delle Risorse umane di Eni Grazia Fimiani, ha consegnato a Mantovani una lettera di licenziamento, contestandogli un comportamento scorretto nei confronti dell'azienda.. Quale? Visto che cinque mesi fa, Eni aveva proposto a Mantovani una buonuscita di 5 milioni, che il manager ha rifiutato.

11) Mantovani ha sempre sostenuto di non aver mai avuto rapporti con Napag. Ne' con i miracolosi accreditamenti che Napag ha ottenuto per poter fare trading con Ets (nel 2015) e con Versalis (società chimica di Eni, nel 2016). In effetti gli accreditamenti hanno avuto il via libera da benevoli audit interni Eni che sarebbe interessante oggi andare a rileggere. Quanto a Mantovani, uscito dall'Ufficio legale nel 2016, nell'ottobre di quell'anno diventa il numero uno della divisione Gas & Power di Eni e nel mese successivo anche presidente di Ets. Ma il manager operativo di Ets è un altro: l'amministratore delegato Franco Magnani, uomo cresciuto all'ombra di Descalzi nella divisione Esplorazione. È lui



ad avere tutte le deleghe per operare, fin dall' inizio, anche nell' affare Napag. Poi, nel 2018, Ets si riorganizza, con due amministratori delegati, uno per la divisione Oil (con sede a Londra) e uno per la divisione Gas (con sede a Bruxelles). Magnani resta ad della Oil, sostituito nel novembre 2018 da Stefano Ballista. Mentre Mantovani si occupa soltanto dei settori Gas, Lng & Power. Resta estraneo ai rapporti tra Napag ed Ets (e ancor più tra Napag e Versalis), presidiati semmai da Granata e da Antonio Vella, l' ex responsabile Eni per il Nord Africa. Ma Eni non crede a Mantovani e gli contesta rapporti con un manager di Ets, divisione Oil: Alessandro Des Dorides, recentemente licenziato proprio per i suoi rapporti con Napag.

12) Come mai ben diversamente è andata a Vella, uscito dalla compagnia con buonuscita e tappeto rosso, dopo essere stato imputato diligente nel processo per le tangenti in Algeria, terminato con una condanna dei manager Saipem (allora controllata Eni) e con l' assoluzione dei dirigenti Eni ?

13) E' vero Il "patto della Rinascente" di cui si parla nel processo milanese in cui Eni e il suo amministratore delegato Claudio Descalzi sono imputati di corruzione internazionale in Nigeria ? Lo racconta Piero Amara, avvocato esterno dell' Eni, arrestato, indagato dalle Procure di Roma, Messina e Milano e che ha già patteggiato una pena di tre anni per corruzione in atti giudiziari. A Milano, Amara è accusato di essere il regista del "complotto" organizzato facendo sponda tra le Procure di Trani e di Siracusa, per depistare le indagini milanesi sulle tangenti che - secondo l' accusa - Eni avrebbe pagato in Nigeria e in Algeria. Per difendere se stesso, ora Amara attacca i vertici della compagnia petrolifera. Raccontando un paio di incontri avvenuti nei pressi di piazza del Duomo a Milano. Obiettivo: salvare Descalzi. "Il dottor Claudio Granata (top manager Eni, strettissimo collaboratore di Descalzi, ndr) mi convocò per una riunione che avvenne nei pressi della Rinascente (luogo dove solitamente, soprattutto il sabato pomeriggio, ero solito incontrare il dottor Granata). Oggetto della riunione era verificare il modo di gestire

il problema Armanna". Vincenzo Armanna è un ex manager Eni che nel 2011 era project leader nell' operazione di acquisizione del campo petrolifero nigeriano Opl 245. Aveva cominciato a parlare con i magistrati milanesi, raccontando di 50 milioni di dollari contenuti in due trolley consegnati nel 2011 per essere "retrocessi" al top management Eni, dopo un incontro nella residenza presidenziale nigeriana fra l' allora capo dello Stato Jonathan Goodluck e l' allora ad di Eni Paolo Scaroni. "Le dichiarazioni di Armanna", scrive Amara, "scossero il mondo Eni che temeva che la Procura di Milano potesse emettere delle richieste di custodia cautelare nei confronti dello stesso Descalzi". "Il dottor Granata", continua Amara, "mi diede un duplice incarico: tentare di gestire Armanna" spiegandogli che "la sua presa di posizione rendeva impossibile" la sua riassunzione nella compagnia. E "tentare, contestualmente, di registrarlo qualora Armanna dicesse qualcosa di utile per incastrarlo. Io chiesi a Granata se si trattava di una sua iniziativa, ma lui mi disse che aveva la copertura di Descalzi. Quindi chiamò Descalzi con una videochiamata", "me lo presentò e Descalzi in persona mi disse che Eni avrebbe avuto bisogno di un avvocato come me in ogni parte del mondo confermandomi il mandato di Granata". Queste parole sono contenute nelle "Note difensive" di Amara che ieri sono state depositate (In parte), dai pm Fabio De Pasquale e Sergio Spadaro, agli atti del processo Eni Nigeria in cui oggi proprio oggi viene interrogato Armanna. "Dopo il patto della Rinascente", continua Amara, "il comportamento di Armanna nei confronti di Descalzi cambiò radicalmente, come è noto alla Procura di Milano (ma anche di Siracusa)". Infatti "in data 25 maggio 2016 il dottor Armanna, improvvisamente, deposita una memoria" nella quale "inserisce tre punti direttamente concordati con Granata e Descalzi". Sono "totalmente inventati", continua Amara, e "furono consegnati dal dottor Granata al dottor Armanna nel corso di un incontro avvenuto nei pressi della Rinascente". È il secondo incontro. "Erano presenti: Amara, Armanna, Granata, l' avvocato Giuseppe Calafiore (nei pressi ma non partecipò all'



incontro)". Granata in quella occasione "rappresentò ad Armanna che un suo atteggiamento accomodante nei confronti di Descalzi avrebbe aiutato il percorso della sua riassunzione. Al termine dell' incontro, i due si abbracciarono e sembravano due fratelli riconciliati". "La memoria di Armanna aveva uno scopo processuale ben preciso: Granata e Descalzi ritenevano che nessuno degli imputati del procedimento" Eni Nigeria "avrebbe potuto essere assolto Allineando la posizione di Armanna a quella di Descalzi sarebbe stato invece possibile salvare Descalzi sul piano personale e 'gettare a mare tutti gli altri". Un piano, insomma, per salvare l' ad, lasciando nei guai i suoi coinputati italiani (il predecessore Paolo Scaroni, i manager Eni Roberto Casula e Ciro Antonio Pagano, gli intermediari Luigi Bisignani e Gianfranco Falconi). Continua Amara: "Il piano di gestione del processo Opi 245 prevedeva poi che l' Armanna si sarebbe dovuto avvalere in dibattimento della facoltà di non rispondere, in modo tale che le dichiarazioni da lui rese in precedenza non sarebbero state utilizzate nei confronti degli altri indagati (ma lo sarebbero state nei confronti di Armanna), mentre sarebbe rimasta traccia, attraverso opportuno deposito, della memoria di Armanna che scagionava Descalzi". Amara dice di aver sconsigliato Armanna dall' accettare il patto: "Ormai amico di Armanna, lo invitai a non accettare quella proposta. Ero certo, infatti, che Eni non avrebbe mai aiutato Armanna nonostante le rassicurazioni di Granata, perché ne conosco metodi e obiettivi. Tentai di dissuadere in tutti modi Armanna (anche al fine di evitare che Armanna, soggetto estremamente vicino ai servizi americani, deluso, potesse additare responsabilità a me stesso)". Armanna però non ascolta i consigli: "Si trovava in gravissime condizioni economiche" e così "si sentì costretto ad accettare: 'Ho figli piccoli, sono fuori da tutto a causa di questa vicenda, non ho nessun contratto, devo vivere in qualche modo". Amara, in conclusione, annota: "Il dottor Granata, in effetti, a partire dall' anno 2014 pose in essere, per sua stessa ammissione, un' attività finalizzata a creare terra bruciata nei confronti di Armanna per piegarne la volontà e la vis accusatoria. Qualunque porta Armanna

cercasse per trovare lavoro risultava sbarrata". E' vero che Claudio Granata, braccio destro e sinistro dell' amministratore delegato ha un posto a Houston, negli Stati Uniti ?

- 14) A che punto e' la procedura aperta all' Antitrust per pubblicità ingannevole. La fase istruttoria, che equivale a quella delle indagini in campo penale, ha trovato conferme alle denunce presentate a febbraio dal Movimento difesa del cittadino, Legambiente ed European federation of transportation and environment: la pubblicità del carburante Eni Diesel+ conteneva messaggi "suscettibili di indurre in errore i consumatori". I comportamenti scorretti di Eni sarebbero iniziati nel 2016 e, secondo quanto riscontrato dal provvedimento istruttorio dell' Antitrust, sarebbero ancora in corso ("con cartellonistica e materiale pubblicitario diffuso presso le stazioni di riferimento Eni Station"), nonostante l' azienda abbia assicurato il contrario. Eni ha presentato per anni questo Diesel+ come quasi miracoloso: inquina meno, garantisce più potenza ma anche minore usura, e ovviamente risparmi, con minori consumi. Movimento difesa del cittadino e le altre due associazioni hanno contestato i toni trionfalistici, ma non è facile sfidare l' Eni. L' istruttoria Antitrust ricostruisce la mobilitazione imponente di esperti che il gruppo guidato da Claudio Descalzi ha schierato a difesa dei propri spot, incluso il Cnr, il Consiglio nazionale della ricerca. Sulla riduzione dei consumi del 4% grazie a Diesel+, l' Eni riesce a tenere il punto, anche se il beneficio c' è soltanto in condizioni ottimali. Piccolo dettaglio: per ragioni non chiarissime, Eni fa i test con un prodotto diverso da quello che dovrebbe difendere, BluDiesel Tech, ma assicura che non cambierebbe niente con Diesel+. La riduzione delle emissioni è garantita "fino al 40%", cioè da zero a 40. E nei test condotti dal Cnr per conto dell' Eni, alcuni modelli di auto risultano avere cali di alcuni parametri intorno a quella cifra. Ma non sembra possibile generalizzare e quanto ai temuti Nox, scrive l' Antitrust, "non si sono ottenuti significativi risultati" diversi da altri carburanti analoghi. Quanto alla riduzione dell' impronta ambientale misurata in termini di anidride carbonica risparmiata nell' intero processo produttivo,

è quasi un atto di fede: c'è un componente che Eni chiama Green Diesel, prodotto dalla bioraffineria di Venezia, che dovrebbe ridurre la carbon intensity usando come materia prima olio di palma e altri prodotti di scarto. Le associazioni contestano: usare olio di palma incentiva le piantagioni necessarie a produrlo e l'impatto ecologico complessivo è negativo. Proprio questo Green Diesel è uno degli aspetti contestati dall'istruttoria Antitrust: i consumatori, si legge nel documento, vengono indotti a confondere il carburante (Diesel+) con il suo ingrediente (Green Diesel). Gli altri parametri indicati con tanta precisione negli spot Eni si rivelano poi vaghi o contestabili o soggetti a una lunga serie di prerequisiti che rendono difficile sostenere che l'impatto sia così positivo come l'azienda sostiene. L'Eni ha avuto tempo fino a metà dicembre per produrre altra documentazione per dimostrare di non aver ingannato i consumatori. Poi, prima di Natale è arrivata la decisione finale dell'Antitrust che può infliggere una multa fino a 5 milioni di euro ?

- 15) E' vero che : Il 2 luglio 2019, come l'avvocato Giuseppe Calafiore, sentito dalla Procura di Milano, racconta, il braccio destro di Claudio Descalzi, Claudio Granata, ha chiesto a un testimone chiave di ritrattare le sue deposizioni. Quelle che riguardavano le sue accuse a Descalzi - oggi imputato per corruzione internazionale - nell'inchiesta sulla presunta maxi-tangente versata per il giacimento petrolifero Opl 245 in Nigeria. Calafiore è un avvocato molto legato a Piero Amara, ex legale esterno dell'Eni, con il quale, in altri fascicoli, è stato indagato per corruzione. Il suo racconto parte dal luglio 2014 quando l'ex dirigente Eni Vincenzo Amanna - anch'egli indagato per corruzione internazionale dalla procura di Milano - "inizia a rendere dichiarazioni accusatorie nei confronti di Descalzi" sulle "tangenti pagate in Nigeria". "Amara continua Calafiore - mi diceva che secondo lui le prove contro Eni erano schiaccianti. C'erano rapporti tesi tra Eni e Amanna perché quest'ultimo era stato licenziato malamente dall'Eni ed era particolarmente risentito. Voleva rientrare e lavorare in Eni. () Amara mi disse che Granata gli aveva chiesto di tenere a bada Amanna () di 'lavorarselo', in modo da

84573/1090

24

indurlo a ritrattare o edulcorare le dichiarazioni che aveva reso all' autorità giudiziaria nei confronti di Descalzi. () Amara cominciò a frequentarlo più assiduamente e a cercare di registrarlo". In questo contesto, spiega Calafiore, tra aprile e maggio 2016 c' è "un incontro a Roma, in piazza Fiume, davanti alla Rinascente, tra Granata, Amara e Armanna". "Amara - racconta Calafiore - mi aveva detto che Granata era disposto a fare un accordo con Armanna, garantendogli che l' Eni lo avrebbe riassunto, se avesse edulcorato le dichiarazioni rese nei confronti di Descalzi. Io stesso accompagnai Amara con un taxi all' appuntamento e vidi fuori dalla Rinascente Granata e Armanna che lo stavano attendendo. Poi andai via". Calafiore dice di aver poi saputo da Amara l' esito dell' incontro: "Granata ha offerto ad Armanna di tornare a lavorare per Eni, so anche che Amara disse ad Armanna di non accettare e non fidarsi" poiché "Eni subordinava la riassunzione a una ritrattazione o all' attenuazione delle accuse nei confronti di Descalzi. Ho saputo poi da Amara che () Armanna ha accettato la proposta di Granata". Ma c' è di più. In quel periodo la Procura di Siracusa, ricevendo un fascicolo da Trani, avvia un' indagine farlocca che avrebbe dovuto dimostrare un "complotto" contro Descalzi e delegittimare i consiglieri indipendenti di Eni, Luigi Zingales e Karina Litvack, per indebolire l' inchiesta milanese sulla presunta tangente nigeriana. Per questa indagine, il pm che la conduceva, Giancarlo Longo, ha già patteggiato una condanna per corruzione in atti giudiziari, mentre Amara e Calafiore hanno chiesto il patteggiamento. Il procuratore aggiunto di Milano Laura Pedio e il pm Paolo Storari ricordano a Calafiore che Armanna, dopo aver inviato un' email a Longo, fu convocato dalla Procura di Siracusa, per un interrogatorio, il 6 luglio 2016. "La presentazione di Armanna a Siracusa - chiedono - è la prima prova della volontà di ridimensionare le dichiarazioni rese ai danni di Descalzi?". "Amara - risponde Calafiore - non mi ha mai collegato esplicitamente la presentazione di Armanna a Siracusa con l' accordo intervenuto tra Armanna e Granata". Ma aggiunge: "Sono certo che, dal momento in cui il processo cosiddetto



'complotto' o 'operazione Milano' è stato trasferito da Trani a Siracusa, Granata ne è stato informato e messo a conoscenza degli obiettivi dell'operazione. Me lo disse Amara". Secondo Calafiore, quindi, il braccio destro di Descalzi era al corrente dell'operazione - per la quale Eni s'è costituita come parte offesa - mirata a indebolire l'inchiesta milanese sulla maxi tangente nigeriana. Il Fatto ha interpellato Armanna. "Nel 2016 - dice - ero in una situazione terribile. Da allora, anche per le dichiarazioni che Descalzi aveva pubblicamente fatto su di me, non ho mai più potuto lavorare in Italia. Mio figlio, nato nel 2014, aveva poco più di un anno. È in questo contesto che ho incontrato Amara e Granata. E Granata mi ha offerto di rientrare in Eni facendomi tre richieste. Confermare che Descalzi era il mio vero capo e che la mia resistenza agli intermediari della tangente era stata decisa dallo stesso Descalzi, che aveva fatto una guerra alla corruzione sull'Opi 245. Smussare le dichiarazioni sugli sponsor politici nigeriani legati al giro della tangente. Fare dichiarazioni a Siracusa a favore di Descalzi avallando l'idea che Zingales e Litvack fossero tra gli organizzatori principali del complotto contro di lui. A Siracusa non ho mai rivolto accuse a Zingales e Litvack mentre, sul 'complotto' contro Descalzi, che a mio avviso esisteva, ho riferito quel che sapevo. Granata mi consegnò una nota che trasfusi in una memoria che depositai alla Procura di Milano: alleggerii le mie accuse come mi aveva chiesto. Ne avevo bisogno, ero in difficoltà, non sotto il profilo finanziario, ma non avevo più un futuro in Italia. In cambio ho avuto la promessa, mai mantenuta, di essere riassunto in Eni dopo il primo grado di giudizio". Il 30 maggio scorso la Procura di Milano sente come persona informata sui fatti Salvatore Carollo, dipendente di Eni ed esperto di trading. Carollo riferisce di essere stato contattato da Amara pochi giorni prima affinché "veicolasse" alcuni messaggi a un altro importante funzionario Eni, Roberto Casula: "Mi disse che esisteva un blocco di potere di cui lui stesso faceva parte unitamente a Scaroni (Paolo, ex ad di Eni, ndr), ai servizi segreti e ad alcune Procure non meglio identificate che avevano come obiettivo di far fuori Descalzi dal

suo incarico - usò metaforicamente il termine 'ammazzarlo' - e mi disse: 'I vertici Eni sanno che io non ho detto tutto quello che sapevo e che sono sempre stato in mezzo a queste vicende giudiziarie per proteggerli'. I nomi che mi fece furono Descalzi e Granata. Disse che l'operazione per il silenzio di Armanna gli era costata mezzo milione". E ancora: "Mi disse che grazie ai suoi buoni rapporti con Mantovani (Massimo, ex responsabile ufficio legale Eni, poi responsabile trading, indagato a Milano per il fascicolo siracusano sul falso complotto, ndr) aveva continuato a fare attività di trading () che la società Napag, nella quale ha una partecipazione, ha guadagnato circa un milione di dollari l'anno scorso (). In sostanza diceva che Eni doveva continuare a salvaguardare Mantovani in modo che lui continuasse a guadagnare. () La protezione di Mantovani faceva parte di quel negoziato di cui ho parlato prima e che mi chiedeva di veicolare a Casula". Il Fatto ha contattato Amara: "A maggio ho incontrato Carollo - racconta - e ho discusso con lui di Granata e Descalzi ma non ho alcuna partecipazione in Napag, società per la quale sono stato solo consulente". Infine il Fatto ha contattato l'Eni per chiedere se confermava o smentiva le versioni di Calafiore, Armanna e Carollo sul ruolo di Granata e dell'ente petrolifero. In un' articolata risposta smentisce radicalmente queste ricostruzioni. Aggiunge che "è del tutto evidente lo stato di grave astio di Armanna verso Eni e verso Granata che ne curò di persona l'allontanamento nel 2013 e non l'ha mai più incontrato"

- 16) Che rapporti ha l'Eni con la Iss Global Forwarding Italy, di cui dal dicembre 2018 Marco Carrai è diventato consigliere di amministrazione? La Iss Global Forwarding Italy, e' un colosso mondiale della logistica, tra aerei e navi cargo specializzati in Oil& Gas, con sede principale a Dubai e in altri 100 Paesi del mondo. Il 92,5% della società italiana è in mano a quella emiratina, mentre il 5% è controllata dalla Paolo Scaroni Partecipazioni Srl e il restante 2,5 fa capo alla Marzocco Investments .
- 17) E' vero che l'organo di controllo della borsa americana, la Sec (Securities and Exchange Commission americana) ha informato Eni che,





sulla base delle informazioni attualmente a disposizione della Commissione, ha concluso l'inchiesta sulla società, che include anche le indagini legate all'operazione Opl245 e le altre indagini legate alle attività di Eni in Congo. Il risultato è che la Sec non intende intraprendere azioni o procedimenti nei confronti del gruppo petrolifero italiano. Eni aveva già annunciato a ottobre dello scorso anno che anche il Dipartimento di Giustizia americano aveva chiuso le proprie indagini sulle vicende Algeria e Opl245 (il grande blocco petrolifero acquisito nel 2011 dalle oil major Eni e Shell) senza intraprendere alcuna azione. ?

- 18) VISTO CHE : Il gruppo, guidato dall'amministratore delegato Claudio Descalzi, ricorda che la Corte d'appello del Tribunale di Milano ha reso pubblica nei giorni scorsi la motivazione della sentenza di assoluzione, pronunciata lo scorso gennaio, di Saipem ed Eni da ogni accusa di corruzione nell'ambito del procedimento Algeria. Pensate che finisca allo stesso modo anche il processo di Milano visto che nell'ultima udienza dopo una **camera di consiglio di più di un'ora**, il collegio è riapparso nell'aula 7 del terzo piano del tribunale di Milano e ha decretato seccamente che: **l'avvocato Amara - e anche il suo collega Leonardo Marchese - non vadano ascoltati in quanto le loro testimonianze non costituirebbero prove decisive per l'esito del processo Nigeria ? Anche perche' lo stesso collegio mi ha escluso dalla costituzione di parte civile compiendo gravi errori tecnici che ho segnalato al CSM.**
- 19) AVETE ADOTTATO la ISO 37001 ed i Sistemi di Gestione Anti-Corruzione ?
- 20) LA PRESIDENTE CREDE NEL PARADISO ? SA CHE L'OMISSIONE DI VERITA' E COME UNA BUGIA ?
- 21) SONO STATE CONTESTATE MULTE INTERNAZIONALI ?
- 22) SONO STATE FATTE OPERAZIONI DI PING-PONG SULLE AZIONI PROPRIE CHUSE ENTRO IL 31.12 ? CON QUALI RISULTATI ECONOMICI DOVE SONO ISCRITTI A BILANCIO ?
- 23) A chi bisogna rivolgersi per proporre l'acquisto di cioccolatini promozionali, brevetti , marchi e startup ?

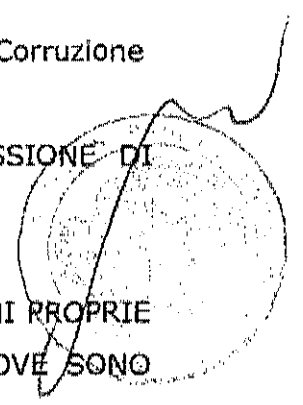

*ms*

- 24) Avete intenzione di realizzare Iniziative in favore degli azionisti come i centri medici realizzati dalla BANCA D'ALBA ?
- 25) TIR: TASSO INTERNO DI REDDITIVITA' MEDIO e WACC = TASSO INTERESSI PASSIVI MEDIO PONDERATO ?
- 26) AVETE INTENZIONE DI CERTIFICARVI BENEFIT CORPORATION ed ISO 37001?
- 27) Avete intenzione di fare le assemblee anche via internet ?
- 28) A quanto sono ammontati i fondi europei per la formazione e per cosa li avete usati ?
- 29) Avete in progetto nuove acquisizioni e/o cessioni ?
- 30) Il gruppo ha cc in paesi ad alto rischio extra euro ?
- 31) Avete intenzione di trasferire la sede legale in Olanda e quella fiscale in GB ? se lo avete fatto come pensate di comportarvi con l'uscita della GB dall'EU ?
- 32) Avete intenzione di proporre le modifiche statutarie che raddoppiano il voto ?
- 33) Avete call center all'estero ? se si dove, con quanti lavoratori, di chi e' la proprietà?
- 34) Siete iscritti a Confindustria ? se si quanto costa ? avete intenzione di uscirne ?
- 35) Come e' variato l'indebitamento e per cosa ?
- 36) A quanto ammontano gli incentivi incassati come gruppo suddivisi per tipologia ed entità ?
- 37) Da chi e' composto l'odv con nome cognome e quanto ci costa ?
- 38) Quanto costa la sponsorizzazione il Meeting di Rimini di CI ed EXPO 2015 o **altre**? Per cosa e per quanto ?
- 39) POTETE FORNIRMI L'ELENCO DEI VERSAMENTI e dei crediti AI PARTITI, ALLE FONDAZIONI POLITICHE, AI POLITICI ITALIANI ED ESTERI?
- 40) AVETE FATTO SMALTIMENTO IRREGOLARE DI RIFIUTI TOSSICI ?
- 41) QUAL'E' STATO l' investimento nei titoli di stato, GDO, TITOLI STRUTTURATI ?
- 42) Quanto e' costato lo scorso esercizio il servizio titoli ? e chi lo fa ?
- 43) Sono previste riduzioni di personale, ristrutturazioni ? delocalizzazioni ?
- 44) C'e' un impegno di riacquisto di prodotti da clienti dopo un certo tempo ? come viene contabilizzato ?



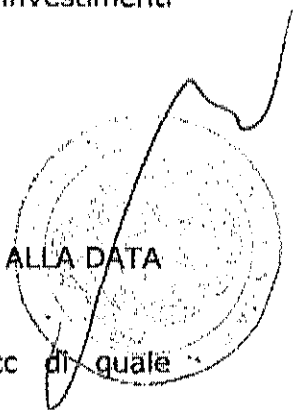

- 45) Gli amministratori attuali e del passato sono indagati per reati ambientali, RICICLAGGIO, AUTORICICLAGGIO O ALTRI che riguardano la società ? CON QUALI POSSIBILI DANNI ALLA SOCIETA' ?
- 46) Ragioni e modalità di calcolo dell'indennità di fine mandato degli amministratori.
- 47) Chi fa la valutazione degli immobili? Quanti anni dura l'incarico ?
- 48) Esiste una assicurazione D&O (garanzie offerte importi e sinistri coperti, soggetti attualmente coperti, quando é stata deliberata e da che organo, componente di fringe-benefit associato, con quale broker é stata stipulata e quali compagnie la sottoscrivono, scadenza ed effetto scissione su polizza) e quanto ci costa ?
- 49) Sono state stipulate polizze a garanzia dei prospetti informativi (relativamente ai prestiti obbligazionari)?
- 50) Quali sono gli importi per assicurazioni non finanziarie e previdenziali (differenziati per macroarea, differenziati per stabilimento industriale, quale struttura interna delibera e gestisce le polizze, broker utilizzato e compagnie)?
- 51) VORREI SAPERE Quale é l'utilizzo della liquidità (composizione ed evoluzione mensile, tassi attivi, tipologia strumenti, rischi di controparte, reddito finanziario ottenuto, politica di gestione, ragioni dell'incomprimibilità, quota destinata al TFR e quali vincoli, giuridico operativi, esistono sulla liquidità)
- 52) VORREI SAPERE QUALI SONO GLI INVESTIMENTI PREVISTI PER LE ENERGIE RINNOVABILI, COME VERRANNO FINANZIATI ED IN QUANTO TEMPO SARANNO RECUPERATI TALI INVESTIMENTI.
- 53) Vi e' stata retrocessione in Italia/estero di investimenti pubblicitari/sponsorizzazioni ?
- 54) Come viene rispettata la normativa sul lavoro dei minori ?
- 55) E' fatta o e' prevista la certificazione etica SA8000 ENAS ?
- 56) Finanziamo l'industria degli armamenti ?
- 57) vorrei conoscere POSIZIONE FINANZIARIA NETTA DI GRUPPO ALLA DATA DELL'ASSEMBLEA CON TASSI MEDI ATTIVI E PASSIVI STORICI.
- 58) A quanto sono ammontate le multe Consob, Borsa ecc di quale ammontare e per cosa ?
- 59) Vi sono state imposte non pagate ? se si a quanto ammontano? Gli interessi ? le sanzioni ?



A handwritten signature in the bottom right corner of the page, consisting of several stylized, overlapping loops.

- 60) vorrei conoscere : VARIAZIONE PARTECIPAZIONI RISPETTO ALLA RELAZIONE IN DISCUSSIONE.
- 61) vorrei conoscere ad oggi MINUSVALENZE E PLUSVALENZE TITOLI QUOTATI IN BORSA ALL'ULTIMA LIQUIDAZIONE BORSISTICA DISPONIBILE
- 62) vorrei conoscere da inizio anno ad oggi L'ANDAMENTO DEL FATTURATO per settore.
- 63) vorrei conoscere ad oggi TRADING SU AZIONI PROPRIE E DEL GRUPPO EFFETTUATO ANCHE PER INTERPOSTA SOCIETA' O PERSONA SENSI ART.18 DRP.30/86 IN PARTICOLARE SE E' STATO FATTO ANCHE SU AZIONI D'ALTRE SOCIETA', CON INTESAZIONE A BANCA ESTERA NON TENUTA A RIVELARE ALLA CONSOB IL NOME DEL PROPRIETARIO, CON RIPORTI SUI TITOLI IN PORTAFOGLIO PER UN VALORE SIMBOLICO, CON AZIONI IN PORTAGE.
- 64) vorrei conoscere PREZZO DI ACQUISTO AZIONI PROPRIE E DATA DI OGNI LOTTO, E SCOSTAMENTO % DAL PREZZO DI BORSA
- 65) vorrei conoscere NOMINATIVO DEI PRIMI 20 AZIONISTI PRESENTI IN SALA CON LE RELATIVE % DI POSSESSO, DEI RAPPRESENTANTI CON LA SPECIFICA DEL TIPO DI PROCURA O DELEGA.
- 66) vorrei conoscere in particolare quali sono i fondi pensione azionisti e per quale quota ?
- 67) vorrei conoscere IL NOMINATIVO DEI GIORNALISTI PRESENTI IN SALA O CHE SEGUONO L'ASSEMBLEA ATTRAVERSO IL CIRCUITO CHIUSO DELLE TESTATE CHE RAPPRESENTANO E SE FRA ESSI VE NE SONO CHE HANNO RAPPORTI DI CONSULENZA DIRETTA ED INDIRETTA CON SOCIETA' DEL GRUPPO ANCHE CONTROLLATE e se comunque hanno ricevuto denaro o benefit direttamente o indirettamente da società controllate , collegate, controllanti. Qualora si risponda con "non e' pertinente" , denuncio il fatto al collegio sindacale ai sensi dell'art.2408 cc.
- 68) vorrei conoscere Come sono suddivise le spese pubblicitarie per gruppo editoriale, per valutare l'indice d'indipendenza ? VI SONO STATI VERSAMENTI A GIORNALI O TESTATE GIORNALISTICHE ED INTERNET PER STUDI E CONSULENZE?
- 69) vorrei conoscere IL NUMERO DEI SOCI ISCRITTI A LIBRO SOCI , E LORO SUDDIVISIONE IN BASE A FASCE SIGNIFICATIVE DI POSSESSO AZIONARIO, E FRA RESIDENTI IN ITALIA ED ALL'ESTERO

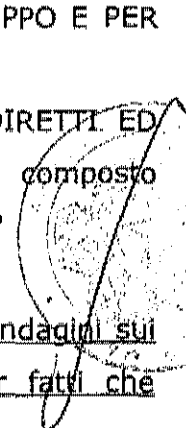

- 70) vorrei conoscere SONO ESISTITI NELL'AMBITO DEL GRUPPO E DELLA CONTROLLANTE E O COLLEGATE DIRETTE O INDIRETTE RAPPORTI DI CONSULENZA CON IL COLLEGIO SINDACALE E SOCIETA' DI REVISIONE O SUA CONTROLLANTE. A QUANTO SONO AMMONTATI I RIMBORSI SPESE PER ENTRAMBI?
- 71) vorrei conoscere se VI SONO STATI RAPPORTI DI FINANZIAMENTO DIRETTO O INDIRETTO DI SINDACATI, PARTITI O MOVIMENTI **FONDAZIONI POLITICHE** (come ad esempio Italiani nel mondo) , FONDAZIONI ED ASSOCIAZIONI DI CONSUMATORI E/O AZIONISTI NAZIONALI O INTERNAZIONALI NELL'AMBITO DEL GRUPPO ANCHE ATTRAVERSO IL FINANZIAMENTO DI INIZIATIVE SPECIFICHE RICHIESTE DIRETTAMENTE ?
- 72) vorrei conoscere se VI SONO TANGENTI PAGATE DA FORNITORI ? E COME FUNZIONA LA RETROCESSIONE DI FINE ANNO ALL'UFFICIO ACQUISTI E DI QUANTO E' ?
- 73) vorrei conoscere se Si sono pagate tangenti per entrare nei paesi emergenti in particolare **CINA, Russia e India** ?
- 74) vorrei conoscere se SI E' INCASSATO IN NERO ?
- 75) vorrei conoscere se Si e' fatto insider trading ?
- 76) vorrei conoscere se Vi sono dei dirigenti e/o amministratori che hanno interessenze in società' fornitrici ? AMMINISTRATORI O DIRIGENTI POSSIEDONO DIRETTAMENTE O INDIRETTAMENTE QUOTE DI SOCIETA' FORNITRICI ?
- 77) quanto hanno guadagnato gli amministratori personalmente nelle operazioni straordinarie ?
- 78) vorrei conoscere se TOTALE EROGAZIONI LIBERALI DEL GRUPPO E PER COSA ED A CHI ?
- 79) vorrei conoscere se CI SONO GIUDICI FRA CONSULENTI DIRETTI ED INDIRETTI DEL GRUPPO quali sono stati i magistrati che hanno composto collegi arbitrali e qual'e' stato il loro compenso e come si chiamano ?
- 80) vorrei conoscere se Vi sono cause in corso con varie antitrust ?
- 81) vorrei conoscere se VI SONO CAUSE PENALI IN CORSO con indagini sui membri attuali e del passato del cda e o collegio sindacale per fatti che riguardano la società.
- 82) vorrei conoscere se a quanto ammontano i BOND emessi e con quale banca (CREDIT SUISSE FIRST BOSTON, GOLDMAN SACHS, MONGAN STANLEY
- 
- 

E CITIGROUP, JP MORGAN, MERRILL LYNCH, BANK OF AMERICA, LEHMAN BROTHERS, DEUTSCHE BANK, BARCLAYS BANK, CANADIA IMPERIAL BANK OF COMMERCE -CIBC-)

83) vorrei conoscere DETTAGLIO COSTO DEL VENDUTO per ciascun settore .

84) vorrei conoscere

A QUANTO SONO AMMONTATE LE SPESE PER:

- ACQUISIZIONI E CESSIONI DI PARTECIPAZIONI .
- RISANAMENTO AMBIENTALE
- Quali e per cosa sono stati fatti investimenti per la tutela ambientale ?

85) vorrei conoscere

a. I BENEFICI NON MONETARI ED I BONUS ED INCENTIVI COME VENGONO CALCOLATI ?

b. QUANTO SONO VARIATI MEDIAMENTE NELL'ULTIMO ANNO GLI STIPENDI DEI MANAGERS e degli a.d illuminati , rispetto a quello DEGLI IMPIEGATI E DEGLI OPERAI ?

c. vorrei conoscere RAPPORTO FRA COSTO MEDIO DEI DIRIGENTI/E NON.

d. vorrei conoscere NUMERO DEI DIPENDENTI SUDDIVISI PER CATEGORIA, CI SONO STATE CAUSE PER MOBBING, PER ISTIGAZIONE AL SUICIDIO, INCIDENTI SUL LAVORO e con quali esiti ? PERSONALMENTE NON POSSO ACCETTARE IL DOGMA DELLA RIDUZIONE ASSOLUTA DEL PERSONALE

e. Quanti sono stati i dipendenti inviati in mobilità pre pensionamento e con quale età media

86) vorrei conoscere se si sono comperate opere d'arte ? da chi e per quale ammontare ?

87) vorrei conoscere in quali settori si sono ridotti maggiormente i costi, esclusi i vs stipendi che sono in costante rapido aumento.

88) vorrei conoscere. VI SONO SOCIETA' DI FATTO CONTROLLATE (SENSI C.C) MA NON INDICATE NEL BILANCIO CONSOLIDATO ?

89) vorrei conoscere. CHI SONO I FORNITORI DI GAS DEL GRUPPO QUAL'E' IL PREZZO MEDIO.

90) vorrei conoscere se sono consulenti ed a quanto ammontano le consulenze pagate a società facenti capo al dr. Bragiotti, Erede, Trevisan e Berger ?

- 91) vorrei conoscere. A quanto ammonta la % di quota italiana degli investimenti in ricerca e sviluppo ?
- 92) VORREI CONOSCERE I COSTI per le ASSEMBLEE e per cosa ?
- 93) VORREI CONOSCERE I COSTI per VALORI BOLLATI
- 94) Vorrei conoscere la tracciabilità dei rifiuti tossici.
- 95) QUALI auto hanno il Presidente e l'ad e quanto ci costano come dettaglio dei benefits riportati nella relazione sulla remunerazione ?
- 96) Dettaglio per utilizzatore dei costi per uso o noleggio di elicotteri ed aerei  
Quanti sono gli elicotteri utilizzati di che marca e con quale costo orario ed utilizzati da chi ?  
se le risposte sono " Le altre domande non sono pertinenti rispetto ai punti all'ordine del giorno " denuncio tale reticenza al collegio sindacale ai sensi dell'art.2408 cc.
- 97) A quanto ammontano i crediti in sofferenza ?
- 98) CI SONO STATI CONTRIBUTI A SINDACATI E O SINDACALISTI SE SI A CHI A CHE TITOLO E DI QUANTO ?
- 99) C'e' e quanto costa l'anticipazione su cessione crediti % ?
- 100) C'e' il preposto per il voto per delega e quanto costa? Se la risposta e' :  
"Il relativo costo non è specificamente enucleabile in quanto rientra in un più ampio insieme di attività correlate all'assemblea degli azionisti." Oltre ad indicare gravi mancanze nel sistema di controllo , la denuncio al collegio sindacale ai sensi dell'art.2408 cc.
- 101) A quanto ammontano gli investimenti in titoli pubblici ?
- 102) Quanto e' l'indebitamento INPS e con l'AGENZIA DELLE ENTRATE?
- 103) Se si fa il consolidato fiscale e a quanto ammonta e per quali aliquote ?
- 104) Quanto e' il margine di contribuzione dello scorso esercizio ?

Al fine di non violare il principio di parità d'informazione ai soci gradirei che queste domande e le loro risposte fossero sia consegnate a tutti i soci in assemblea sia che fossero allegate al verbale che gradirei ricevere gentilmente, possibilmente in formato informatico word appena disponibile !

**ideeconomiche@pec.it**

**Marco BAVA cell 3893399999**

**MARCO BAVA NATO A TORINO 07.09.57**

**CF. BVAMCG57P07L219T**

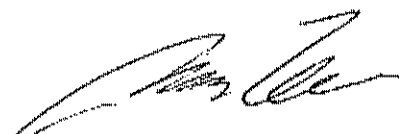

84573/1100

34



[www.marcobava.it](http://www.marcobava.it)

[www.idee-economiche.it](http://www.idee-economiche.it)

[www.omicidioedoardoagnelli.it](http://www.omicidioedoardoagnelli.it)

[www.nuovomodellodisviluppo.it](http://www.nuovomodellodisviluppo.it)

A handwritten signature in black ink, appearing to read 'Marco Bava'.

A large, stylized handwritten signature in black ink, possibly reading 'M. Bava'.



84573/1101

PER CONTO DEL SUBDELEGANTE SIG. MATTEO DEL GIUDICE DELEGATO  
DAI FONDI SIEMENS FONDS INVEST GMBH

ENI STATEMENT

Grazie a tutto lo staff ed a tutti i lavoratori che hanno continuato a lavorare in circostanze così difficili.

Sia benvenuta una politica che, a partire dal 1 gennaio 2020 ed in particolare dal 2025, porti alla massima riduzione delle emissioni di CO<sub>2</sub> ed inquinanti, il massimo sviluppo delle energie rinnovabili la massima e virtuosa integrazione tra tutte le aree di business, spingendo al massimo la loro adattabilità al mercato – in questo contesto di valori virtuosi - avendo di mira la realizzazione del primario scopo sociale, ovvero la massima e più competitiva possibile remunerazione delle partecipazioni azionarie.

È e sarà di massimo interesse per gli investitori comprendere a fondo, scientificamente ed economicamente, nel presente e nel futuro, tutte le implicazioni connesse a quello che viene presentato come uno dei principali obiettivi (e pilastri strategici) su cui si basa il piano strategico al 2050 (ed il piano di azione 2020-2023):

*"The production of oil and gas is expected to reach a plateau in 2025 followed by a flexible decline in the following years mainly for the oil component"*

Sarà tale obiettivo allineato con la realtà in divenire? Es andamento prezzo del petrolio e sue dinamiche di mercato?

Se, come pare comprendersi, sarà una scelta sia di valori che di business - sentita come perfettamente sincronizzata con il mutare degli scenari - sia allora vivamente benvenuta.

Perché a quanto pare:

*"we urge you to implement mechanism to leave upstream/E&P<exploration +Production> investments – in order not to be the last one to recognize!"*

o, forse, e sarebbe peggio, siamo in ritardo in questo processo di riconversione.

Comunque sia, dato che il pessimismo non giova, sia esso il benvenuto e che sia il più produttivo e virtuoso possibile!

Rimangono ferme solo alcune perplessità o stonature, due sole qui a titolo di esempio:

*"Most of these strategies, however, will enter into action after 2025. Until then, in fact, Eni will continue to extract oil and gas with an average growth of 3.5% per year for six years and a total of 23% and investments for 24 billion euros until 2023, against 2.6 billion for renewable energy"*

*"Renewables strong growth to over 55 GW by 2050"*

Sarà un obiettivo realizzabile da Eni che oggi è ferma a (poco) meno di 0.5 G, non siamo in ritardo?

Grazie.

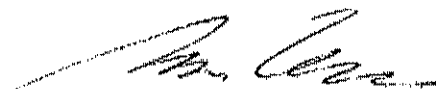

84573/1102

Per conto di Elman Rosania (Gruppo Soci risparmiatori di minoranza dell'ex Banca Mediterranea del Sud Italia)

Potenza, 12 maggio 2020

Ai Signori

**Emma Marcegaglia** Presidente Eni spa  
**Claudio Descalzi** Amministratore Delegato Eni spa  
**Rosalba Casiraghi** Presidente Collegio Sindacale Eni spa  
**Autorità** di Vigilanza e Istituzionali  
**Dario Trevisan** Avvocato

Loro Sedi

Come noto alle SS.VV. la rappresentanza del Gruppo dei soci risparmiatori di minoranza dell'ex Banca Mediterranea del Sud Italia (costretto a confluire nel 2000 in Banca di Roma/Capitalia spa, assorbita a sua volta nel 2007 da Unicredit spa) ha preso parte "in prevalente veste osservativa" alle ultime tre assemblee degli azionisti di Eni spa (di seguito "Eni") tenute a Roma nelle date il 13 aprile 2017, 10 maggio 2018 e 14 maggio 2020.

In merito all'assemblea che si terrà domani a Roma "a porte chiuse" viene confermata la richiesta di rilascio della copia dei bilanci delle società partecipate/collegate del Gruppo Eni indicate nel testo del bilancio consolidato 2019 posto attualmente sul sito [www.eni.com](http://www.eni.com).

Tale conferma è peraltro in linea con quelle formulate dal Gruppo di minoranza di appartenenza in occasione di precedenti assemblee di bilancio Eni, per le tematiche rappresentate nei dibattiti assembleari in merito ai documenti contabili e alle attività svolte delle società partecipate/collegate di Eni, nonché ai vertici e all'alta dirigenza societaria e alla diverse Autorità.

In considerazione della scelta operata dai vertici e dall'alta dirigenza Eni di tenere l'assemblea "a porte chiuse", rispetto alle diverse soluzioni offerte dall'articolo 106 del D.L. n.18/2020, gli atti contabili delle società partecipate/collegate del Gruppo Eni messi a disposizione lo scorso anno in due volumi dalla direzione potranno essere consegnati direttamente allo studio legale Trevisan & Associati, quale delegato "obbligatorio", che finora ha dimostrato disponibilità a supportare l'azionariato nelle diverse procedure assembleari, come può evincersi anche dalla e-posta inviata l'8 maggio 2020 (ore 17,19) dall'avvocato Dario Trevisan.

In alternativa gli stessi atti contabili delle società partecipate/collegate messi a disposizione dell'azionariato potranno essere inviati all'avvocato Elman Rosania in via Velletri n.21 00198 Roma e presso il dottor Alfredo Sonnessa in via Capanne n.1 85025 Melfi (Pz).

La presente lettera viene inviata dagli indirizzi di posta elettronica [minoranzainunicredit@pec.it](mailto:minoranzainunicredit@pec.it).

Si allegano:

- la copertina degli allegati contabili delle società partecipate/collegate del Gruppo Eni messi a disposizione dai vertici societari e dall'alta dirigenza nell'esercizio 2018;
- la e-posta inviata dall'Avvocato Dario Trevisan in data 8 maggio 2020 (ore 17,19).

Distinti saluti.

**Elman Rosania** (Gruppo soci risparmiatori di minoranza dell'ex Banca Mediterranea del Sud Italia)

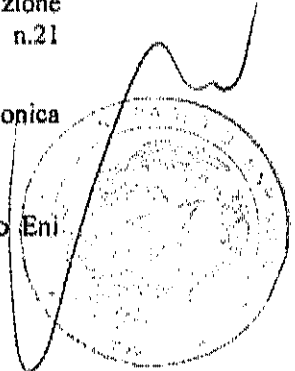
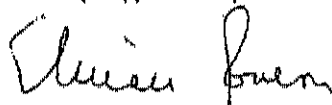

84573/1103



Allegati alla Relazione Finanziaria Annuale 2018

Prospetto riepilogativo dei dati essenziali dell'ultimo bilancio  
delle società controllate incluse nell'area di consolidamento

84573/1106

**Da:** rappresentante-designato@trevisanlaw.it  
**Inviato il:** 8-mag-2020 17.19  
**A:** "ariapulitabasilicata@libero.it" <ariapulitabasilicata@libero.it>, "avv.rosania@alice.it" <avv.rosania@alice.it>  
**Cc:** "Raffaella Cortellino" <Cortellino@trevisanlaw.it>  
**Oggetto:** Assemblea Eni S.p.A. || Rappresentante Designato

Gentile Avv. Rosania,

facendo seguito alla comunicazione intercorsa, questa mattina, con la mia collaboratrice, Dott.ssa Cortellino, nonché al nostro precedente colloquio, sono, con la presente, a fornire riscontro alle Sue richieste.

In relazione alle tempistiche afferenti la trasmissione dei Moduli di delega allo Studio Legale Trevisan & Associati, quale Rappresentante Designato, Le confermo che:

- a) il Modulo di Delega ex art. 135-undecies TUF dovrà pervenire (conformemente a quanto disposto dall'art. 135-undecies, comma 1, del TUF che è inderogabile) entro la fine del secondo giorno di mercato aperto precedente la data fissata per l'Assemblea (ovvero, entro e non oltre le ore 23:59 del giorno 11 maggio 2020);
- b) il Modulo di delega e/o il Modulo di sub-delega ex art. 135-novies TUF potranno pervenire anche successivamente ma La pregherei vivamente entro le ore 12:00 del giorno precedente l'Assemblea (i.e., il giorno 12 maggio 2020) essendo mia facoltà poterle accettare anche successivamente.

Le confermo, inoltre, la possibilità di allegare al Modulo di Delega, quale documento attestante la qualifica e i poteri del Delegante, un'autocertificazione - da quest'ultimo predisposta - controfirmata dai soggetti titolari della rappresentanza esterna dell'Ente al fine di agevolare l'esercizio del voto di tale socio.

Infine, con riferimento alla Sua richiesta di modificare i Moduli di delega, inserendo la sezione afferente l'Azione di Responsabilità, nelle Istruzioni di voto, immediatamente dopo il primo punto all'O.d.G., afferente l'Approvazione del Bilancio di esercizio), Le segnalo di aver posto la Sua proposta all'attenzione dell'Emittente, la quale, peraltro, ritiene che i Moduli debbano essere mantenuti nella versione in cui sono stati resi disponibili sul Sito Internet della Società. In tal senso rilevo, peraltro, che (i) l'Azione di responsabilità è stata portata a conoscenza dell'Azionariato a mezzo della sua pubblicazione sul Sito internet di Eni S.p.A., che (ii) ciascun Azionista delegante, ai fini della delega ex art. 135-novies TUF, se, da un lato, ha la facoltà di utilizzare il Modulo di delega già all'uopo predisposto e reso disponibile sul Sito internet della Società (che riporta un riquadro relativo alla Istruzione sull'eventuale azione di responsabilità proposta ex art. 2393 comma 2d cod. civ.), dall'altro (iii) rimane libero di modificare tale modulo ordinario di delega ex art. 135-novies TUF, eventualmente anche inserendo l'impostazione da Lei suggerita. Resta inoltre evidente che qualunque azione di responsabilità promossa ai sensi dell'art. 2393 comma 2 cod. civ. dovrà essere posta in votazione nell'ambito dell'approvazione del bilancio come prescritto dalla sopracitata norma codicistica.

I miei cordiali saluti.

Il Rappresentante Designato  
 Avv. Dario Trevisan

Studio Legale Trevisan & Associati  
 Viale Majno 45  
 20122 Milano  
 Tel. +39028051133 - +3902877307  
 Fax +39028690111  
[trevisan@trevisanlaw.it](mailto:trevisan@trevisanlaw.it)  
<http://www.trevisanlaw.it>

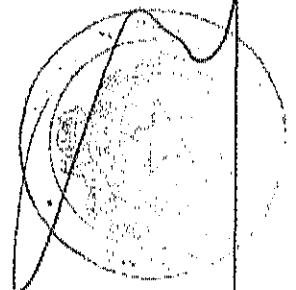

Questo messaggio e qualsiasi allegato con esso sono confidenziali ed esclusivamente ad uso del destinatario al quale sono indirizzati. Se avete ricevuto questo messaggio per errore, per cortesia, informate il mittente e cancellate le informazioni ricevute.

This e-mail and any file transmitted with it are confidential and solely for the use of individual or entity to whom they are addressed. If you have received this e-mail in error please notify the sender and delete the material received.

84573/1105

PER CONTO DEL MINISTERO DELL'ECONOMIA E DELLE FINANZE

PROPOSTE DI DELIBERAZIONE

1. Con riferimento al punto n. 6 dell'odg ("*Nomina del Presidente del Consiglio di Amministrazione*"), il MEF ribadisce la proposta, già formulata in occasione del deposito della lista, di nominare il candidato Lucia Calvosa alla carica di Presidente del nominando Consiglio di Amministrazione;
2. con riferimento al punto n. 7 dell'odg ("*determinazione del compenso del Presidente del Consiglio di Amministrazione e degli Amministratori*"), il MEF propone di deliberare i seguenti compensi, ai sensi dell'art. 2389 primo comma CC, compensi invariati rispetto a quelli del mandato precedente:
  - a) Presidente del Consiglio di Amministrazione: euro 90.000 annui lordi;
  - b) Consigliere: euro 80.000 annui lordi ciascuno;
3. con riferimento al punto n. 10 dell'odg ("*Determinazione della retribuzione del Presidente del Collegio Sindacale e dei Sindaci effettivi*"), il MEF propone di deliberare i seguenti compensi:
  - a) Presidente del Collegio Sindacale: euro 85.000 annui lordi;
  - b) Sindaco effettivo: euro 75.000 annui lordi ciascuno.

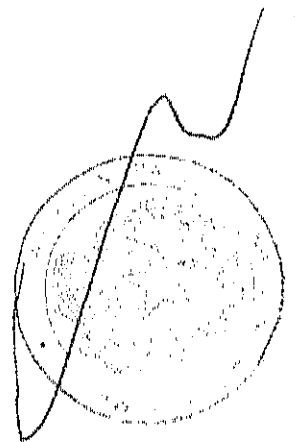
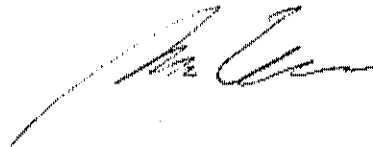

84573/1106

**PER CONTO DI UN RAGGRUPPAMENTO DI AZIONISTI FORMATO DA SOCIETÀ DI GESTIONE DEL RISPARMIO E DA ALTRI INVESTITORI<sup>1</sup>**

**PROPOSTA DI DELIBERAZIONE**

Un raggruppamento di azionisti formato da società di gestione del risparmio e da altri investitori – titolari complessivamente dell'1,34% circa del capitale sociale di Eni S.p.A. - con riferimento al punto 9 dell'ordine del giorno ("*Nomina del Presidente del Collegio Sindacale*") dell'Assemblea degli azionisti di Eni S.p.A., convocata per il 13 maggio 2020, conferma la proposta di nominare la candidata Rosalba Casiraghi, indicata per prima nella sezione della lista relativa ai Sindaci Effettivi, quale Presidente del Collegio Sindacale, come già proposto con il deposito della lista di candidati alla carica di Sindaco, depositata il 17 aprile 2020 (a disposizione del pubblico sul sito internet della Società dal 18 aprile, nella sezione dedicata all'Assemblea degli Azionisti 2020).

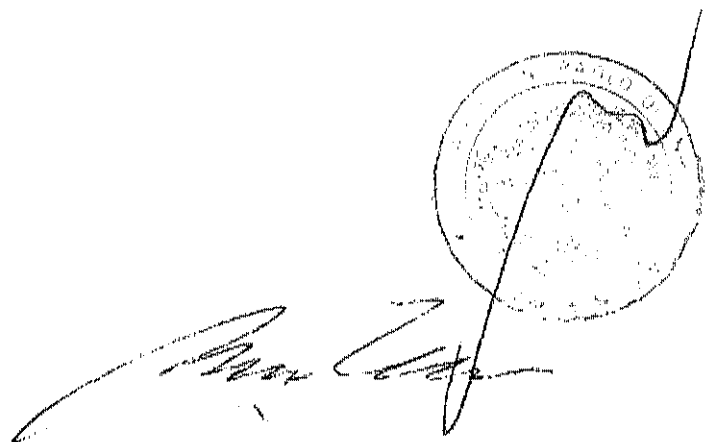
A handwritten signature in black ink is written over a circular stamp. The stamp is partially obscured by the signature but appears to be a corporate seal or official stamp.

---

<sup>1</sup> Trattasi di: Aberdeen Standard Investments; Allianz Azioni Italia; Allianz Global Investors Fund; Amundi Asset Management SGR S.p.A.; Anima SGR S.p.A.; Arca Fondi SGR S.p.A.; BancaPosta Fondi S.p.A.; Epsilon SGR S.p.A.; Eurizon Investment SICAV; Eurizon Capital S.A.; Eurizon Capital SGR S.p.A.; Fidelity Funds - SICAV; Fideuram Asset Management Ireland; Fideuram Investimenti SGR S.p.A. Interfund Sicav - Interfund Equity Italy; Generali Insurance Asset Management S.p.A.; Generali Investments Luxembourg S.A.; Generali Investments Partners S.p.A.; Kairos Partners SGR S.p.A.; Legal&General Assurance (Pensions Management) Limited; Mediolanum Gestione Fondi SGR S.p.A.; Mediolanum International Funds Limited; Pramerica Sicav.



84573/1107



PER CONTO DI ASSOCIAZIONE  
LIBERIAMO LA BASILICATA-COMITATO  
ARIA PULITA BASILICATA ONLUS-  
SIG.RI FRANCESCO TELESKA-ELMAN  
ROSANIA-ALFREDO SONNESSA

## **PROPOSTA**

# **DI AZIONE SOCIALE DI RESPONSABILITA' NEI CONFRONTI DEGLI AMMINISTRATORI E DEGLI ALTI DIRIGENTI DI ENI S.p.A.**

### **DEPOSITATA**

per l'assemblea degli azionisti di Eni S.p.A. convocata  
"a porte chiuse" per il 13 maggio 2020 a Roma

### **COMPOSTA**

da una relazione di 10 cartelle e da 2 documenti  
che ne sono parte integrante

### **FIRMATA DAI 5 AZIONISTI DI ENI S.p.A.**

**Associazione Liberiamo la Basilicata** (titolare di 1 azione)

**Comitato Aria Pulita Basilicata Onlus** (titolare di 1 azione)

**Francesco Saverio Telesca** (titolare di 1 azione)

**Elman Rosania** (titolare di 2 azioni)

**Alfredo Sonnessa** (titolare di 1 azione)

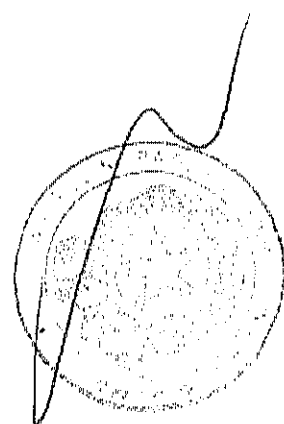

84573 / 1108

Potenza (Sud Italia), 28 aprile 2020

Ai Signori

**Emma Marcegaglia** Presidente Eni S.p.A

**Claudio Descalzi** Amministratore Delegato Eni S.p.A.

e per quanto di competenza

**Autorità Istituzionali**

Loro Sedi

*Oggetto: Proposta di azione di responsabilità nei confronti degli amministratori e alti dirigenti di Eni S.p.A. depositata per l'assemblea degli azionisti di Eni S.p.A. del 13 maggio 2020.*

I sottoscritti **Associazione Liberiamo la Basilicata** (Ente di promozione sociale, politica e culturale, senza fini di lucro, c.f. 96077030763) in persona del Presidente Giuseppe Di Bello (c.f. DBLGPP63A02G942S), **Comitato Aria Pulita Basilicata Onlus** (c.f. 96069550760) in persona del Segretario del Consiglio Direttivo Nino Tortorella (c.f. TRTNNI89M01I422A) per i poteri conferitigli il 30 gennaio 2020 dal medesimo Consiglio, **F. Saverio Telesca** (c.f. TLSFNC51L20G942R), **Elman Rosania** (c.f. RSNLMN59H05L738I), **Alfredo Sonnessa** (c.f. SNNLRD61E29F104Z),

#### Premesso

A. Che nel 1990 il Ministero dell'Industria, all'epoca guidato da Adolfo Battaglia (VI Governo presieduto da Giulio Andreotti), rilasciò alla compagnia petrolifera italiana Agip la cosiddetta "concessione di coltivazione Grumento Nova" nei territori della Val D'Agri della regione Basilicata (Sud Italia), alla quale seguirono altri rilasci di concessioni di coltivazione idrocarburi nelle zone vicine del monte "Caldarosa" (ad Agip), del monte "Costa Molina" (ad Enterprise Oil italiana S.p.A.), del monte "Vulturino" (ad Agip), divenuto ormai Ministro Paolo Savona (Governo presieduto da Carlo Azelio Ciampi), di pertinenza del Comune di Viggiano (in provincia di Potenza); e dopo il



rilascio delle dette concessioni estrattive di petrolio e gas iniziò nel detto Comune di Viggiano della Val D'Agri la costruzione del Centro Oli Monte Alpi di Eni S.p.A. (già Agip) per la capacità di lavorazione giornaliera di 7.500 barili di petrolio e di 300.000 metri cubi di gas.

- B. Che nel 1996 il Centro Oli Monte Alpi mise in funzione la prima linea di lavorazione del greggio e nel 1999 la concessione "Caldarosa" (di Eni S.p.A., già Agip) inglobò la concessione "Costa Molina" (di Enterprise Oil Italiana S.p.A.), mentre nei territori della Val D'Agri erano in esercizio 24 pozzi petroliferi e 20 postazioni operative e che nel 1998 la Regione Basilicata, all'epoca guidata dal Presidente Angelo Raffaele Dinardo e dal Vice Presidente Filippo Bubbico, approvò con delibera di Giunta Regionale n.3530/1998 il "Protocollo di Intenti" con Eni S.p.A., Presidente Franco Bernabé, per lo sfruttamento del giacimento "Val D'Agri" con scadenza ventennale.
- C. Che nel 2001 dall'unione delle tre concessioni ("Grumento Nova" e "Caldarosa" estese complessivamente 398,39 Km<sup>2</sup> e "Volturino" estesa altri 261,76 Km<sup>2</sup>) derivò la concessione petrolifera "Val D'Agri" (o Permesso Val D'Agri) di Eni S.p.A e di Enterprise Oil Italiana S.p.A. (titolari delle rispettive quote 71% e 29%) e entrò in funzione il nuovo Centro Oli Val D'Agri-COVA, frutto dell'ampliamento e dell'ammodernamento del Centro Oli Monte Alpi, mentre nel successivo 2003 la quota (29%) di Enterprise Oil Italiana S.p.A. fu trasferita a Shell Italia E&P S.p.A.
- D. Che nel 2011 venne avviato l'ampliamento e l'ammodernamento del Centro Oli Val D'Agri-COVA con l'ambizioso obiettivo di superare l'elevata produzione di 100.000 barili al giorno di greggio da lavorare tramite processi di semi-raffinazione del petrolio e di raffinazione completa del gas.

- E. Che è in corso innanzi al Tribunale Penale di Potenza il dibattimento del giudizio penale n.1753 del 2017 per i **reati di traffico e smaltimento illecito di rifiuti pericolosi prodotti da attività estrattive in violazione dei codici CER** (Catalogo Europeo dei Rifiuti), cosiddetto **processo Petrolgate** (già n.1542 del 2010 della Direzione Distrettuale Antimafia di Potenza), i cui principali imputati sono: Nicola Allegro (dirigente responsabile operativo del COVA dell'Eni dal luglio 2013), Eni spa, Ruggero Gheller (dirigente responsabile del Distretto Meridionale dell'Eni dall'ottobre 2011 al settembre 2014), Enrico Trovato (dirigente responsabile del Distretto Meridionale dell'Eni dall'ottobre 2014), Nicola Savino (Presidente di Tecnoparco Valbasento spa incaricata dello smaltimento di acque e reflui industriali a Pisticci scalo in provincia di Matera, di cui la Regione Basilicata detiene il 40% del capitale sociale), Salvatore Lambiase (dirigente responsabile settore Acque Pubbliche della Regione Basilicata), Raffaele Vita (direttore generale da novembre 2010 a luglio 2014 dell'ARPAB - Agenzia Regionale Protezione Ambiente di Basilicata), Aldo Schiassi (altro direttore generale da luglio 2014 dell'ARPAB - Agenzia Regionale Protezione Ambiente di Basilicata).
- F. Che le indagini giudiziarie e il processo in corso hanno fatto emergere che nel pozzo di reiniezione denominato "Costa Molina 2" nel Comune di Montemurro (in provincia di Potenza), vicino all'importante invaso idrico del Pertusillo, e nell'impianto di Tecnoparco Valbasento S.p.A. nel Comune di Pisticci (in provincia di Metera) sono stati smaltiti illegalmente centinaia di migliaia di tonnellate di rifiuti pericolosi rivenienti dalle attività estrattive dell'Eni e in particolare che l'entità dello **stoccaggio illegale annuale ammonta a ben 854.101 tonnellate di reflui pericolosi smaltiti nel pozzo "Costa Molina 2"** (dal 9 settembre 2013 al 30 settembre 2014), **nonché ad altre 594.671 tonnellate di rifiuti pericolosi smaltiti** nello stabilimento di Tecnoparco Valbasento S.p.A. (nel solo anno 2014), in **totale 1.448.772 tonnellate di rifiuti pericolosi in un solo anno.**

- G. Che la gravità della vicenda “estrazioni in Basilicata” ha avuto un’ulteriore impennata con gli sversamenti di petrolio accertati a gennaio 2017 e consistiti in una gigantesca perdita di greggio semi lavorato, stivato nelle cisterne del COVA e pompato 2 volte alla settimana a Taranto per la raffinazione finale, che avrebbe inquinato irreversibilmente la falda acquifera dei Comuni di Viggiano e Grumento Nova (in provincia di Potenza), elevando notevolmente il rischio di compromissione di tutto l’invaso del Pertusillo, distante circa 2 soli chilometri dal COVA e avente capacità di contenimento idrico di 155 milioni di metri cubi di acqua potabile al servizio, tra l’altro, di milioni di abitanti delle regioni di Puglia e Campania, confinanti con la Basilicata.
- H. Che il 23 aprile 2017 il Procuratore della Repubblica presso il Tribunale di Potenza, Francesco Curcio, ha dichiarato che *«Gli esiti di questa inchiesta dimostrano come in Val D’Agri vi sia stato un disastro ambientale che ha compromesso tutte le matrici, terra e acqua in particolare, conseguenza di una politica aziendale, legittimamente interessata alla produzione, ma che non ha avuto di mira la tutela dell’ambiente e del territorio come avrebbe dovuto essere secondo legge (cfr. conferenza stampa 23 aprile 2017)»*.
- I. Che in conseguenza di questo grave incidente emerso nel 2017, determinato dalla mancanza dei doppi fondi nelle mega cisterne del greggio da inviare a Taranto, è stato configurato il reato di **disastro ambientale** in un altro procedimento penale iscritto al Tribunale di Potenza (n.771/’17 Procura della Repubblica di Potenza e n.2891/’17 Gip Tribunale di Potenza) che nell’aprile 2019 ha determinato l’arresto di Enrico Trovato (alto dirigente di Eni S.p.A.) e l’applicazione della misura interdittiva della sospensione per 8 mesi dalle pubbliche funzioni di Mario Carmelo De Bona e Saverio Laurenza (dirigenti dei Vigili del Fuoco in Basilicata), Mariella Divietri (responsabile

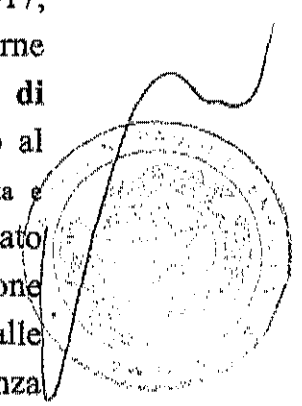

A handwritten signature scribble at the bottom right of the page.

Arpab), Giovanbattista Vaccaro (responsabile Inail), Antonella Amelina (responsabile del Comune di Viggiano), tutti componenti del Comitato Tecnico Regionale che avrebbe dovuto vigilare sulle installazioni a rischio incidenti rilevanti.

- J. Che nel dicembre 2019 sono state accolte dal Tribunale Penale di Potenza molteplici istanze di parte civile, incluse quelle depositate il 28 ottobre 2019 dall'Associazione "Liberiamo la Basilicata" e dal Comitato "Aria Pulita Basilicata Onlus" firmatari di questo atto.
- K. Che per lo sversamento del greggio dalle mega cisterne sprovviste dei doppi fondi nel solo 2018 sono state emunte dalle varie falde acquifere inquinate ben 69.719 tonnellate di greggio sversato tramite pompe sommerse installate nei Comuni di Viggiano e Grumento Nova e nel 2019 altre 130.000 tonnellate e tuttora si sta proseguendo a consistenti emungimenti nella vasta area della Val D'Agri colpita dal disastro ambientale.
- L. Che tali nefasti fatti sono stati prospettati da Giuseppe di Bello (Presidente dell'Associazione "Liberiamo la Basilicata") nel corso dell'assemblea degli azionisti di Eni S.p.A. tenuta il 14 maggio 2019 a Roma, cui ha dato risposte non convincenti l'Amministratore Delegato Claudio Descalzi, nonché nella lettera inviata via pec il 26 maggio 2019 a Emma Marcegaglia Presidente di Eni S.p.A. e alle diverse Autorità istituzionali nazionali e della Regione Basilicata (che si allega quale parte integrante di questo atto).
- M. Che nel 2019 è stata rinnovata tacitamente la concessione ventennale "Val D'Agri" rilasciata a suo tempo ad Eni S.p.A.; e avverso tale tacito rinnovo le popolazioni locali hanno reagito contestando la mancata considerazione dei disastri ambientali causati nel lungo periodo in Basilicata dalle estrazioni petrolifere e la mancata sottoscrizione di un nuovo accordo tra le diverse parti

coinvolte contenente l'obbligo per le società petrolifere di fornire la **garanzia cauzionale a carattere assicurativo e fideiussorio, escutibile a semplice richiesta scritta**, per tre volte superiore al valore dell'investimento (di dieci miliardi di euro circa) e comunque a totale copertura dei danni procurati allo Stato e al territorio, al fine di affermare il **principio inderogabile che chi danneggia paga e risarcisce** anche i singoli operatori economici dei territori lesi (cfr. lettera 10 ottobre 2019 inviata da Giuseppe Di Bello alle diverse Autorità preposte e istituzionali).

### Considerato

- 1) che il notevole materiale inquinato emunto nella Val D'Agri è stato trasferito e continua ad essere trasferito con autocisterne a diversi impianti di trattamento operanti in Italia, producendo costi notevoli di trasporto e smaltimento per Eni S.p.A. e che la mega dimensione del disastro ambientale ha reso necessario la redazione di un Piano di Bonifica dei siti lucani inquinati, che il Dipartimento Ambiente della Regione Basilicata ha inserito nel Piano Regionale di Gestione dei Rifiuti (PRGR);
- 2) che a partire dal 2017 per ridurre gli oneri della bonifica (nell'ambito della messa in sicurezza dell'emergenza - MISE ancora in corso presso il COVA) sono stati progettati e installati dalla società Syndial (Gruppo Eni) tre impianti mobili per il trattamento delle acque sotterranee inquinate emunte e per il conferimento dei pertinenti reflui al depuratore del Consorzio per lo Sviluppo Industriale di Potenza situato nel Comune di Viggiano, e tutto ciò sta determinando notevoli costi ad Eni S.p.A;
- 3) che l'aver inserito i tre citati impianti Syndial di "trattamento acque" in un'area ricca di sorgenti - nella quale il COVA dista 400 metri dal fiume Agri e circa 2 Km dall'invaso del Pertusillo - non

84573/1114

*Proposta di azione di responsabilità nei confronti degli amministratori e alti dirigenti di Eni S.p.A.  
per discussione e votazione al punto 1 o.d.g. (bilancio 2019) - Assemblea azionisti, Roma 13 maggio 2020*

---

- garantisce l'ecosistema della Val D'Agri e in particolare il sistema delle acque pubbliche;
- 4) che nel caso di eventuali incidenti alle linee Syndial di trattamento gli inquinanti arriverebbero nella falda acquifera, nel fiume Agri e nell'invaso del Pertusillo con la grave conseguenza di rendere quelle acque inutilizzabili a qualsiasi scopo, incluso quello potabile;
  - 5) che gli ingenti danni causati al territorio e alle popolazioni locali richiamano in causa le responsabilità dell'Eni S.p.A. sotto diversi profili, inclusi quelli risarcitori, determinati anche dagli alti oneri sostenuti e da sostenersi per la bonifica del suolo e per l'emungimento, stoccaggio, trasporto e smaltimento delle acque inquinate;
  - 6) che tali danni sono stati originati per non aver applicato le tecnologie esistenti e gli strumenti di analisi già noti, come tra l'altro asserito nel 2012 e 2013 da Gianluca Griffa (dirigente Eni S.p.A. della sicurezza del COVA, deceduto nell'agosto 2013).
  - 7) che il comportamento dei diversi responsabili dell'Eni S.p.A. ha arrecato gravi danni economici non solo alla stessa Società, alla sua proprietà e azionariato, bensì anche all'economia sociale dei territori e allo Stato per il mancato rispetto delle leggi;
  - 8) che la bozza del bilancio societario al 31 dicembre 2019 offre notizie ridotte e limitate rispetto ai nefasti accadimenti avvenuti al COVA e nei territori di pertinenza della regione Basilicata, che comprovano ulteriormente le responsabilità dei vertici e dell'alta dirigenza dell'Eni S.p.A. (anche rispetto ai diversi comunicati stampa emessi da Eni S.p.A.) sull'intera vicenda e non danno complete informazioni sulle effettive responsabilità dei disastri ambientali causati dalle

84573/1115

*Proposta di azione di responsabilità nei confronti degli amministratori e alti dirigenti di Eni S.p.A. per discussione e votazione al punto 1 o.d.g. (bilancio 2019) - Assemblea azionisti, Roma 13 maggio 2020*

attività estrattive nella regione Basilicata (cfr. pagine 130 e 226 della bozza del bilancio al 31 dicembre 2019);

9) che i gravi fatti di gestione coinvolgono i vertici e l'alta dirigenza della capogruppo Eni S.p.A. sia per diretta responsabilità gestionale, sia per avere determinato nel lungo periodo di pertinenza la nomina dei responsabili del Distretto Meridionale Val D'Agri, nonché degli altri dirigenti coinvolti a vario titolo nel disastro ambientale accertato nel 2017 e negli inquinamenti da estrazioni petrolifere procurati in Val D'Agri e nella regione Basilicata.

Tanto premesso e considerato, gli azionisti di Eni S.p.A., Associazione Liberiamo la Basilicata e Comitato Aria Pulita Basilicata Onlus, insieme agli altri azionisti F. Saverio Telesca, Elman Rosania e Alfredo Sonnessa (esponenti del Gruppo dei soci risparmiatori di minoranza dell'ex Banca Mediterranea costretto a confluire nel 2000/2007 in Banca di Roma/Capitalia-Unicredit e partecipe "in prevalente veste osservativa" alle tre assemblee di bilancio degli azionisti di Eni S.p.A 2017, 2018 e 2019),

**propongono**

**azione sociale di responsabilità nei confronti degli amministratori e degli alti dirigenti di Eni S.p.A.** e in primis dei Presidenti, degli Amministratori Delegati, dei Direttori e Vice Direttori Generali di Eni S.p.A. succedutisi nel tempo dall'entrata in esercizio del COVA - Centro Oli Val D'Agri nella regione Basilicata del Sud Italia.

A seguito del divieto di partecipare fisicamente all'assemblea degli azionisti del 13 maggio 2020 imposto dai vertici di Eni S.p.A. che, tra le diverse opzioni sulle modalità di svolgimento della detta assemblea indicate nell'art.106 del D.L. n.18/2020 (emergenza epidemiologica da covid-19), hanno scelto quella prevista al comma 4 del citato art.106 e hanno stabilito che «*l'intervento e il voto in assemblea*» degli azionisti

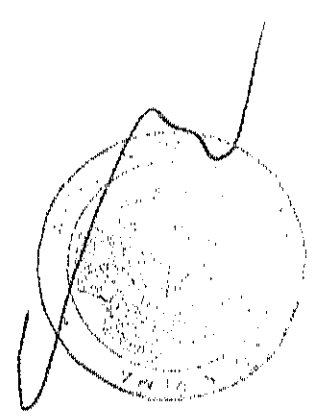

deve avvenire **esclusivamente** tramite lo studio legale "Trevisan & Associati", il rappresentante designato dagli stessi vertici di Eni S.p.A., al quale i proponenti sono "obbligati" a dare delega-subdelega (ai sensi degli articoli 135-undecies e 135-novies D.Lgs. n. 58/98 TUF) per esercitare il loro diritto di intervento e di voto, gli stessi proponenti

### **chiedono**

che questa proposta di azione di responsabilità venga confermata, letta e depositata per la sua votazione dal responsabile dello studio legale "Trevisan & Associati", quale loro delegato "obbligatorio", al 1° punto all'ordine del giorno (bilancio 2019) dell'assemblea degli azionisti di Eni S.p.A. del 13 maggio 2020 a Roma e venga allegata al verbale assembleare con i seguenti documenti da considerare sua parte integrante:

1. nota pec del 26 maggio 2019, inviata da Giuseppe Di Bello (Presidente dell'Associazione "Liberiamo la Basilicata") al Presidente di Eni S.p.A. e alle diverse Autorità istituzionali nazionali e della Regione Basilicata, avente ad oggetto *«Intervento scritto di Giuseppe Di Bello su inquinamento e disastro ambientale in Basilicata (smaltiti contra legem 1.448.772 tonnellate di rifiuti tossici Eni nel solo 2014), da trascrivere nel verbale assemblea azionisti Eni 14 maggio 2019 ed altro»*;
2. articolo del quotidiano on line "Basilicata24" pubblicato il 27 ottobre 2019 dal titolo *«Trattative Eni, Vito Bardi e la Giunta regionale si dimettano»* e sotto titolo *«Lo chiedono le associazioni Liberiamo la Basilicata, Ehpa Basilicata, Comitato Aria Pulita Basilicata Onlus in seguito all'esito del negoziato con il cane a sei zampe»*.

La presente proposta viene inviata dalla posta elettronica certificata [liberiamolabasilicata@pec.it](mailto:liberiamolabasilicata@pec.it).





84573/1117

Proposta di azione di responsabilità nei confronti degli amministratori e alti dirigenti di Eni S.p.A.  
per discussione e votazione al punto 1 a.d.g. (bilancio 2019) - Assemblea azionisti, Roma 13 maggio 2020

Associazione  
Liberiamo la Basilicata

G. Di Bitto n.g.

Comitato  
Aria Pulita Basilicata Onlus

Nino Tortorella n.g.

F. Saverio Telesca

Frua

Elman Rosania

Elman Frua

Alfredo Sonnessa

Alfredo

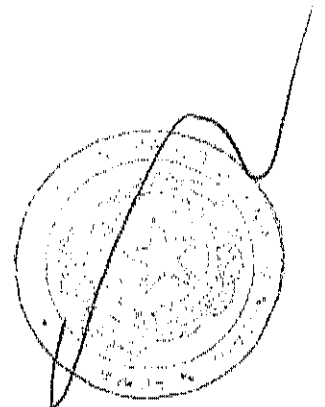

Alfredo

MF

84573/1118

Doc. 1

Da "liberiamolabasilicata" <liberiamolabasilicata@pec.it>

A "eni@pec.eni.com" <eni@pec.eni.com>

"corporate\_sesocorp@pec.eni.com" <corporate\_sesocorp@pec.eni.com>, "paolo.castellini@postacertificata.notariato.it" <paolo.castellini@postacertificata.notariato.it>, "consob@pec.consob.it" <consob@pec.consob.it>, "presidente@pec.governo.it" <presidente@pec.governo.it>, "sgr.vicepresidente.dmi@pec.governo.it" <sgr.vicepresidente.dmi@pec.governo.it>, "segr.min@pec.mise.gov.it" <segr.min@pec.mise.gov.it>, "capogabinettovicepressm@pec.it" <capogabinettovicepressm@pec.it>, "segreteria.ministro@pec.interno.it" <segreteria.ministro@pec.interno.it>, "segreteria.ministro@pec.mef.gov.it" <segreteria.ministro@pec.mef.gov.it>, "ufficiodigabinetto@pec.mef.gov.it" <ufficiodigabinetto@pec.mef.gov.it>, "centrocifra.gabinetto@giustiziacert.it" <centrocifra.gabinetto@giustiziacert.it>, "segretariatogenerale@pec.senato.it" <segretariatogenerale@pec.senato.it>, "camera\_protcentrale@certcamera.it" <camera\_protcentrale@certcamera.it>, "presidente.bardi@cert.regione.basilicata.it" <presidente.bardi@cert.regione.basilicata.it>, "ass.ambiente.energia@cert.regione.basilicata.it" <ass.ambiente.energia@cert.regione.basilicata.it>, "ambiente.energia@cert.regione.basilicata.it" <ambiente.energia@cert.regione.basilicata.it>, "ass.agricoltura@cert.regione.basilicata.it" <ass.agricoltura@cert.regione.basilicata.it>, "ass.politiche.sviluppo@cert.regione.basilicata.it" <ass.politiche.sviluppo@cert.regione.basilicata.it>, "ass.infrastrutture.mobilita@cert.regione.basilicata.it" <ass.infrastrutture.mobilita@cert.regione.basilicata.it>, "ass.sanita@cert.regione.basilicata.it" <ass.sanita@cert.regione.basilicata.it>, "protocollo.csm@giustiziacert.it" <protocollo.csm@giustiziacert.it>, "dgmagistrati.dog@giustiziacert.it" <dgmagistrati.dog@giustiziacert.it>, "primopresidente.cassazione@giustiziacert.it" <primopresidente.cassazione@giustiziacert.it>, "prot.pg.cassazione@giustiziacert.it" <prot.pg.cassazione@giustiziacert.it>, "primopresidenteagg.cassazione@giustiziacert.it" <primopresidenteagg.cassazione@giustiziacert.it>, "prot.dna@giustiziacert.it" <prot.dna@giustiziacert.it>, "prot.ca.potenza@giustiziacert.it" <prot.ca.potenza@giustiziacert.it>, "prot.tribunale.potenza@giustiziacert.it" <prot.tribunale.potenza@giustiziacert.it>, "prot.procura.potenza@giustiziacert.it" <prot.procura.potenza@giustiziacert.it>, "prot.tribunale.matera@giustiziacert.it" <prot.tribunale.matera@giustiziacert.it>, "prot.procura.matera@giustiziacert.it" <prot.procura.matera@giustiziacert.it>, "prot.tribunale.lagonegro@giustiziacert.it" <prot.tribunale.lagonegro@giustiziacert.it>, "prot.procura.lagonegro@giustiziacert.it" <prot.procura.lagonegro@giustiziacert.it>, "ufficio.gabinetto@corteconticert.it" <ufficio.gabinetto@corteconticert.it>, "procuratore.generale@corteconticert.it" <procuratore.generale@corteconticert.it>, "procura.generale.segreteria@corteconticert.it" <procura.generale.segreteria@corteconticert.it>, "basilicata.controllo@corteconticert.it" <basilicata.controllo@corteconticert.it>, "basilicata.procura@corteconticert.it" <basilicata.procura@corteconticert.it>, "minoranzainuncred.it@pec.it" <minoranzainuncred.it@pec.it>

Data domenica 26 maggio 2019 - 23:55

**Intervento scritto di Giuseppe Di Bello su inquinamento e disastro ambientale in Basilicata (smaltiti contro la legge 1.448.772 tonnellate di rifiuti tossici Eni nel solo 2014), da trascrivere nel verbale assemblea azionisti Eni 14 maggio 2019 ed altro.**

Potenza, 26 maggio 2019

Ai Signori

**Emma Marcegaglia** Presidente Eni spa

e per conoscenza

**Claudio Descalzi** Amministratore Delegato Eni spa  
**Roberto Ulissi** Segretario Eni spa  
**Paolo Castellini** Segretario Assemblea azionisti Eni spa (14.05.2019)  
**Rosalba Casiraghi** Presidente Collegio Sindacale Eni spa

e per conoscenza

**Sergio Mattarella** Presidente Repubblica Italiana  
**Giuseppe Conte** Presidente Consiglio dei Ministri Repubblica Italiana  
**Luigi Di Maio** Vice Presidente Consiglio Ministri Repubblica Italiana  
**Matteo Salvini** Vice Presidente Consiglio Ministri Repubblica Italiana  
**Componenti** Governo Italiano

**Maria Alberti Casellati** Presidente Senato Repubblica Italiana  
**Roberto Fico** Presidente Camera dei Deputati Repubblica Italiana  
**Gruppi Parlamentari** Senato e Camera Repubblica Italiana

e per conoscenza

**Vito Bardi** Presidente Regione Basilicata  
**Componenti** Giunta Regione Basilicata  
**Componenti** Consiglio Regione Basilicata

e per conoscenza

**David Ermini** Vice Presidente CSM  
**Componenti** CSM  
**Presidenti/Magistrati** Corte di Cassazione/Distretti Giudiziari

e per conoscenza

**Angelo Buscema** Presidente Corte dei Conti  
**Presidenti/Magistrati** Corte dei Conti e Sezioni Regionali

Loro Sedi

*Oggetto: Intervento scritto di Giuseppe Di Bello su inquinamento e disastro ambientale in Basilicata (smaltiti contra legem 1.448.772 tonnellate di rifiuti tossici Eni nel solo 2014), da trascrivere nel verbale dell'assemblea degli azionisti Eni del 14 maggio 2019 tenuta a Roma ed altro.*

Egregia Signora Presidente,

84573/1119

trasmetto in allegato il mio intervento scritto illustrato alla recente assemblea degli azionisti Eni, quale delegato di un azionista con poche titolare di poche azioni Eni) e richiestomi per la sua integrale verbalizzazione dai collaboratori del Segretario d'assemblea notaio Paolo Castellini.

Esso dovrà essere riportato integralmente nel verbale d'assemblea, come ho richiesto durante la sua lettura, resami faticosa e difficile dal contrasto di luci artificiali cadenti sul leggio nella sala assembleare.

L'intervento da me presentato all'assemblea scaturisce dall'impegno dei componenti delle due associazioni di mia appartenenza, «*Libertiamo la Basilicata*» e «*Tutela dell'Ambiente e della Salute Basilicata - Ehpas*»; associazioni che hanno la finalità di tutelare il territorio della Basilicata dall'inquinamento di idrocarburi mediante il controllo sul rispetto delle norme che tutelano l'ambiente e l'economia locale e, nei casi in cui si verificano fatti di sversamento di rifiuti tossici, di contestare l'operato delle società responsabili, richiamando le stesse al rispetto delle norme in materia risarcitoria.

Nel mio intervento scritto è menzionata l'attività giudiziaria penale che ha colpito alti esponenti:

- dell'Eni (tra cui Ruggero Gheller, Andrea Palma e Enrico Trovato tuttora in carcere per ipotesi criminosa di disastro ambientale);
- di Tecnoparco Valbasento spa (Nicola Savino Presidente);
- della Regione Basilicata (Salvatore Lambiase responsabile settore acque pubbliche);
- dell'ARPAB-Agenzia Regionale per la Protezione dell'Ambiente della Basilicata (Raffaele Vita e Aldo Schiassi direttori succedutisi dal 2010 in poi, Mariella Divietri responsabile);
- della Provincia di Potenza (Domenico Antonio Santoro dirigente dell'Unità Ambiente e Territorio);
- dei Vigili del Fuoco di Basilicata (Mario Carmelo De Bona responsabile regionale e Saverio Laurenza responsabile provinciale);
- dell'Inail Basilicata (Giovanbattista Vaccaro responsabile);
- del Comune di Viggiano (Antonella Amelina responsabile area edilizio-urbanistica).

Agli alti esponenti di Eni e dei competenti enti regionali, partecipi al Comitato Tecnico Regionale che avrebbe dovuto vigilare sulle installazioni a rischio incidenti rilevanti (e invece non lo ha fatto), sono contestati i reati di disastro ambientale e di traffico e smaltimento illecito di rifiuti pericolosi di attività estrattive per la violazione di codici CER-Catalogo Europeo dei Rifiuti.

L'Autorità giudiziaria penale ha accertato lo smaltimento illegale nel solo anno 2014 di ben 854.101 tonnellate di reflui pericolosi nel pozzo "Costa Molina 2" in agro del Comune di Montemurro (in provincia di Potenza) e di altre 594.671 tonnellate di rifiuti pericolosi presso lo stabilimento di Tecnoparco Valbasento spa (in provincia di Matera) in un solo anno (2014), nonché le gravi responsabilità degli alti esponenti di Eni e dei citati enti per la devastazione della Basilicata e dei territori delle sue province di Potenza e di Matera, con particolare riferimento alle zone della Val D'Agri (provincia di Potenza) e della Val Basento (provincia di Matera), contenitori di risorse agricole e acquifere strategiche perché serventi circa tre milioni di abitanti in Puglia e circa un milione di campani.

L'Autorità giudiziaria penale ha anche accertato che a seguito di gravi falle e sversamenti al COVA-Centro Oli Val D'Agri dell'Eni sono state emunte 69.719 tonnellate di acque e greggio a febbraio 2018 in Basilicata, poi trasferite in autobotti e gestite come rifiuto.

In merito alle risultanze dell'assemblea degli azionisti Eni, conclusasi intorno alle ore 20,00 il 14 maggio scorso senza essere state fornite tutte le risposte dall'Amministratore Delegato Claudio Descalzi (per sua stessa ammissione), vorrei rimarcare la mancata messa a disposizione degli azionisti (e loro delegati partecipanti all'assemblea) dei bilanci 2018 delle società controllate del Gruppo Eni, incluse quelle aventi sede nelle località *offshore-paradisi fiscali*, in palese violazione dell'articolo 2429 comma 3 del codice civile che statuisce:

*«Il bilancio, con le copie integrali dell'ultimo bilancio delle società controllate e un prospetto riepilogativo dei dati essenziali dell'ultimo bilancio delle società collegate, deve restare depositato in copia nella sede della società, insieme con le relazioni degli amministratori, dei sindaci e del soggetto incaricato della revisione legale dei conti, durante i quindici giorni che precedono l'assemblea, e finché sia approvato. I soci possono prenderne visione».*

La violazione dei vertici e dell'alta dirigenza dell'Eni è stata riscontrata anche rispetto ai cd. "dati essenziali" indicati ai commi 3 e 4 del citato articolo 2429 del codice civile, in quanto nella documentazione (composta tra l'altro di due sole pagine per ciascuna società del Gruppo) fornita dalla S.V. e dall'alta dirigenza dell'Eni agli azionisti e loro delegati mancano diversi "dati essenziali" e in primo luogo quelli attinenti agli amministratori e dirigenti delle società controllate e collegate del Gruppo, tenuti occulti.

Per molteplici società del Gruppo Eni non è stato fornito alcun dato numerico, informazione e spiegazione da Lei e dagli altri vertici e dall'alta dirigenza di Eni, le cui omissioni necessitano l'intervento e il vaglio da parte delle competenti Autorità di controllo.

Al riguardo si è potuto constatare che le società controllate del Gruppo Eni prive di dati e informazioni (e di spiegazioni in merito) risultano essere, tra l'altro:

- Eni Ambalat Ltd, Eni Arguni I Ltd, Eni Bukat Ltd, Eni East Ganai Ltd, Eni East Sepinggan Ltd, Eni Ganai Ltd, Eni Indonesia Ltd, Eni Indonesia Ots I Ltd, Eni Krueng Mane Ltd, Eni North Ganai Ltd, Eni Rapak Ltd, Eni West Timor Ltd (12 società controllate con sede a Londra - Regno Unito);
- Eni BB Petroleum Inc., Eni Marketing Inc., Eni Oil & Gas Inc., Eni Petroleum Us Llc, Eni US Operating Co Inc., Eni USA Gas Marketing Llc, Eni Usa Inc., (7 società controllate con sede a Dover - Delaware Usa);
- Eni Sharjah BV (1 società controllata con sede a Amsterdam - Olanda);
- First Calgary Petroleum LP, Liberty National Development Co Llc, Commonwealth Fusion Systems LLC (3 società controllate con sede a Wilmington - Delaware Usa);
- First Calgary Petroleum Partner Co ULC (1 società controllata con sede a Calgary - Canada);
- Eni Gas e Luce spa (1 società controllata con sede a San Donato Milanese - Italia);
- Livorno LNG Terminal spa (1 società controllata con sede a Livorno - Italia);
- Eni Next LLC (1 società controllata con sede a Houston - Usa);
- Agiba Petroleum Co, Ashrafi Island Petroleum Co, East Kanayis Petroleum Company, East Obaiyed Petroleum Company, El Ternah Petroleum Co, Mediterranean Gas Co, Nile Delta Oil Co Nidoco, North Bardawil Petroleum Co, North El Burg Petroleum Company, Petrobel Belayim Petroleum Co, Pharaonic Petroleum Co, Port Said Petroleum Co, Rami Petroleum Co, Ras Qattara Petroleum Co, Shorouk Petroleum Company, Thekah Petroleum Co (16 società controllate con sede a Il Cairo - Egitto);
- Cabo Delgado Gas Development Limitada (1 società controllata con sede a Maputo - Mozambico);
- Compania Agua Plana SA (1 società controllata con sede a Caracas - Venezuela);
- Khaleej Petroleum Co Wll (1 società controllata con sede a Safat - Kuwait);
- Point Resources FPSO AS, Point Resources FPSO Holding AS, PR Jotun DA, (3 società controllate con sede a Sandnes - Norvegia);
- Grid Edge Ltd (1 società controllata con sede a Saddar Town/Karachi - Pakistan).

In virtù di quanto innanzi esplicitato io e gli altri componenti delle associazioni «*Liberiamo la Basilicata*» e «*Tutela dell'Ambiente e della Salute Basilicata - Ehpas*» con sede a Potenza riteniamo che i vertici e l'alta dirigenza di Eni non abbiano garantito la piena e trasparente informativa societaria, omettendo di fornire agli azionisti e loro delegati notizie importanti e sensibili relative all'arcipelago del Gruppo Eni.

Sul punto condividiamo la posizione esplicitata nell'assemblea del 14 maggio scorso dal Gruppo dei soci risparmiatori di minoranza dell'ex Banca Mediterranea del Sud Italia (costretto a confluire nel 2000 in Banca di Roma/Capitalia, a sua volta assorbita nel 2007 da Unicredit), che partecipa dal 2017 alle assise Eni in prevalente veste osservativa, in base alle dichiarazioni del rappresentante del Gruppo meridionale che è intervenuto nella discussione assembleare e al quale subito dopo l'apertura dei lavori assembleari la S.V. (affiancata da Roberto Ulissi Segretario del Consiglio di Amministrazione Eni) ha impedito di spiegare le ragioni avverso la contestata decisione presidenziale di nominare il notaio Paolo Castellini a segretario verbalizzante.

E, in linea con le dichiarazioni del rappresentante del Gruppo di minoranza dell'ex Banca Mediterranea del Sud Italia svolte in sede di replica/dichiarazione di voto, io e gli altri componenti delle citate associazioni esprimiamo ampio disappunto per l'assenza all'assemblea degli azionisti di Eni sia dei membri del Governo Italiano in carica, sia per l'assenza del Presidente e dell'alta dirigenza della Regione Basilicata e dell'ArpaB, in quanto l'assise Eni costituisce un'importante occasione di confronto sulle tematiche e strategie economiche, sociali, sanitarie, politiche, territoriali ed ambientali della Basilicata e dell'intero Paese.

La presente nota viene trasmessa dagli indirizzi di posta elettronica [liberiamolabasilicata@pec.it](mailto:liberiamolabasilicata@pec.it) - [ehpabasilicata@outlook.com](mailto:ehpabasilicata@outlook.com).

Distinti saluti.

**Giuseppe Di Bello**

(Associazioni «*Liberiamo la Basilicata*» e «*Tutela dell'Ambiente e della Salute Basilicata - Ehpas*»)

---

Assemblea degli azionisti Eni - Roma, martedì 14 maggio 2019



**Intervento scritto di Giuseppe Di Bello**  
(proveniente da Potenza capoluogo della Regione Basilicata)

84573 / 1121

ai punti dell'ordine del giorno

1. Bilancio di esercizio al 31 dicembre 2018 di Eni S.p.A. Deliberazioni relative. Presentazione Bilancio consolidato al 31 dicembre 2018. Relazioni degli Amministratori, del Collegio Sindacale e della Società di revisione.
2. Attribuzione dell'utile di esercizio.
3. Autorizzazione all'acquisto di azioni proprie; deliberazioni inerenti e conseguenti.
4. Relazione sulla remunerazione (1 Sez.): politica in materia di remunerazione.

Buongiorno, buongiorno a tutti.

Chiedo la trascrizione di questo intervento.

Io mi chiamo Giuseppe Di Bello ed è la prima volta che partecipo all'assemblea degli azionisti di un'importante società italiana, quale è l'Eni spa, di cui lo Stato Italiano - tramite la Cassa depositi e prestiti e il Ministero dell'Economia e delle Finanze - detiene il 30% circa del capitale sociale.

Pervengo dalla Basilicata e avendo ricevuto delega da un azionista titolare di qualche azione, prendo oggi la parola nell'assemblea degli azionisti di Eni, cioè nel principale organo statutario dal quale scaturiscono tutti i poteri gestionali della Società, come è stato anche affermato nella passata assemblea degli azionisti del 10 maggio 2018 dal Gruppo di minoranza dell'ex Banca Mediterranea del Sud Italia (costretto a confluire nel 2000 in Banca di Roma/Capitalia, assorbita a sua volta nel 2007 da Unicredit), composto soprattutto da soci risparmiatori lucani, originari della regione di mia provenienza.

In merito al bilancio 2018 in discussione anche io vorrei trattare qualche tematica aziendale affrontata da altri che sono intervenuti prima di me e relativa agli impatti ambientali e sanitari alle attività estrattive dell'Eni e ai loro effetti sulle popolazioni locali, con l'auspicio di poter ricevere risposte dai vertici e dall'alta dirigenza societaria dell'Eni a quesiti che andrò a porre a breve su questioni aperte e tuttora irrisolte.

Mi riferisco in particolare alle attività estrattive svolte dall'Eni negli ultimi venticinque anni in Basilicata nel Centro Oli della Val D'Agri situato nel Comune di Viggiano (in provincia di Potenza), detto in breve COVA, di cui l'Amministratore Delegato Claudio Descalzi ha fatto qualche cenno poc'anzi nella sua relazione orale; COVA che, come altre strutture estrattive di idrocarburi che hanno invaso la piccola Basilicata, sono coinvolte da particolari attività della competente Autorità giudiziaria territoriale.

E' infatti in corso il dibattito del giudizio penale n.1753 del 2017 innanzi al Tribunale Penale di Potenza cosiddetto **processo Petrogate** (già n.1542 del 2010 della Direzione Distrettuale Antimafia di Potenza) a carico degli imputati Nicola Allegro (dirigente responsabile operativo del COVA dell'Eni dal luglio 2013) difeso dagli avvocati Mario Brusa di Milano e Santi Laurini di Grosseto + altre decine di soggetti, tra cui:

- **Eni spa** nella persona del legale rappresentate, difeso dagli avvocati Piero Amara di Catania e Carlo Federico Grosso di Torino;
- **Ruggero Gheller** (dirigente responsabile del Distretto Meridionale dell'Eni dall'ottobre 2011 al settembre 2014) difeso dall'avvocato Piero Amara;
- **Enrico Trovato** (dirigente responsabile del Distretto Meridionale dell'Eni dall'ottobre 2014) difeso dall'avvocato Mario Brusa;
- **Nicola Savino** (Presidente di Tecnoparco Valbasento spa incaricata dello smaltimento di acque e reflui industriali a Pisticci scalo in provincia di Matera, di cui la Regione Basilicata detiene il 40% del capitale sociale) difeso dagli avvocati Donatello Cimadomo di Potenza e Alessandro Amato di Bari,
- **Salvatore Lambiase** (dirigente della Regione Basilicata, responsabile del settore delle Acque Pubbliche della Regione Basilicata) difeso dall'avvocato Giovanni Lo Sasso di Potenza;
- **Raffaele Vita** (direttore generale dal 3 novembre 2010 al 15 luglio 2014 dell'Agenzia Regionale per la Protezione dell'Ambiente di Basilicata - ARPAB) difeso dagli avvocati Savino Murro di Potenza e Luca Marafioti di Roma;
- **Aldo Schiassi** (altro direttore generale dal 15 luglio 2014 dell'Agenzia Regionale per la Protezione dell'Ambiente di Basilicata - ARPAB) difeso dagli avvocati Luciano Petruzzo e Cinzia Pasquale di Potenza;
- **Domenico Antonio Santoro** (dirigente dell'Unità di Direzione Ambiente e Territorio della Provincia di Potenza) difeso dall'avvocato Donatello Cimadomo.

I reati che vengono contestati nel citato processo penale riguardano il traffico e lo smaltimento illegittimo di rifiuti pericolosi di attività estrattive per la violazione di codici CER-Catalogo Europeo dei Rifiuti da parte dei responsabili dell'Eni.

Le indagini giudiziarie e il processo in corso, nel quale sono stato costretto a costituirmi parte civile insieme ad altri cittadini della Basilicata, hanno fatto emergere che nel pozzo di reiniezione denominato "Costa Molina 2" in agro del Comune di Montemurro (in provincia di Potenza vicino all'invaso idrico del Pertusillo) e nell'impianto della citata Tecnoparco Valbasento spa a Pisticci scalo, sarebbero stati smaltiti illegalmente centinaia di migliaia di tonnellate di rifiuti pericolosi rivenienti dalle attività estrattive dell'Eni.

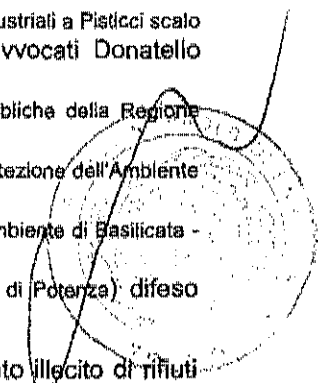

*[Handwritten signature]*

In particolare l'entità dello stoccaggio illegale ammonta a ben **854.101 tonnellate di reflui pericolosi smaltiti** nel pozzo "Costa Molina 2" per un solo anno (dal 9 settembre 2013 al 30 settembre 2014), mentre lo smaltimento illegale avvenuto presso lo stabilimento di Tecnoparco Valbasento spa è stato di ben **594.671 tonnellate di rifiuti pericolosi nel solo anno 2014**.

Prima di formulare specifiche domande ai vertici e all'alta dirigenza dell'ENI non può essere tralasciato il fatto che la gravità della vicenda "estrazioni in Basilicata" ha avuto un'ulteriore impennata con gli sversamenti di petrolio accertati a gennaio 2017 e consistiti in una gigantesca perdita di greggio semi lavorato, stivato nelle cisterne del COVA e pompato 2 volte alla settimana a Taranto per la raffinazione finale.

La grave perdita avrebbe inquinato irreversibilmente la falda acquifera del Comune di Viggiano e forse anche quella del vicino Comune di Grumento Nova (sempre in provincia di Potenza), elevando notevolmente il rischio di compromissione di tutto l'invaso del Pertusillo (distante 2 chilometri circa dal COVA) contenente 155 milioni di metri cubi di acqua potabile al servizio, tra l'altro, di tre milioni di abitanti della regione Puglia ed un milione della regione Campania.

E in conseguenza di questi incidenti sono state adottate misure cautelari nel procedimento n.771 del 2017 presso la Procura della Repubblica di Potenza e n.2891 del 2017 presso il Gip del Tribunale di Potenza per il grave disastro ambientale, che hanno determinato ad aprile 2019 l'arresto di **Enrico Trovato**, alto dirigente Eni, nonché la misura interdittiva della sospensione di 8 mesi dalle pubbliche funzioni di **Mario Carmelo De Bona** e **Saverio Laurenza** (dirigenti dei Vigili del Fuoco in Basilicata), **Mariella Divietri** (responsabile Arpa), **Giovanbattista Vaccaro** (responsabile Inail), **Antonella Amelina** (responsabile Comune di Viggiano), tutti componenti del Comitato Tecnico Regionale che avrebbe dovuto vigilare sulle installazioni a rischio incidenti rilevanti.

Dalla stampa si è appresa poi la notizia che altro provvedimento restrittivo dell'arresto ha colto pure Piero Amara, difensore dell'Eni.

Dagli atti del giudizio penale è risultato che, dopo lo sversamento del 2017, sono state emunte almeno 69.719 tonnellate di acque e greggio a febbraio 2018, poi trasferite in autobotti e gestite come rifiuto; e si sta continuando con elettropompe sommerse a pompare (anche adesso mentre sto parlando) il greggio sversato sui territori di Viggiano e di Grumento Nova, poi smaltito con autobotti.

#### DOMANDE

1. Quale è il livello di controllo sulle emissioni nocive trasferite in atmosfera dal COVA di Viggiano?
2. Quali sono le cause degli incidenti e dei boati seguiti da immense fumate nere presso il COVA;
3. Esiste un registro dei viaggi delle autobotti piene di liquidi emunti dal 2017 in poi nei territori dei Comuni di Viggiano e Grumento Nova?
4. Quali sono le procedure e le metodiche di controllo adottate per prevenire gli effetti corrosivi del greggio nelle centinaia di Km di tubazioni presenti in Basilicata e nel percorso fino alla raffineria di Taranto?
5. A che punto sono gli accordi tra Governo e Confindustria per attuare le linee guida che evitino lo smantellamento delle piattaforme marine dei pozzi esauriti, per riconvertirle in mini hub del gas o altro;
6. Quali sono i tempi e le strategie per l'uscita dalla ricerca e dallo sfruttamento degli idrocarburi;
7. L'Eni si oppone alla Legge 12/2019 o intende sospendere per 18 mesi le ricerche in automatico, se titolare di altri permessi;
8. L'Eni, anche per compensare ai disastri ambientali che ha procurato, intende investire in Basilicata sulla ricerca per l'energia rinnovabile e per l'ambiente, a partire proprio dai luoghi che hanno dovuto subire gli effetti nefasti delle estrazioni di petrolio e gas?

E al riguardo di quest'ultima domanda vorrei precisare che, in base alla relazione orale dell'Amministratore Delegato Claudio Descalzi svolta stamane in assemblea, ritengo che la previsione di 80 milioni di euro per interventi di energia rinnovabile in Basilicata, come indicato da Descalzi e dall'Eni, sia assai insufficiente e non corrisponde neppure al 5% del risarcimento del danno subito dalla Basilicata e dai suoi abitanti.

In tal senso vorrei sperare che Lei, l'Amministratore Delegato e gli altri vertici e l'alta dirigenza dell'Eni prendiate piena consapevolezza delle particolarità e delle diversità della regione Basilicata (riconosciute anche dal professore universitario di Milano intervenuto in assemblea prima di me), tra le quali vi è anche l'ubicazione della più grande fabbrica europea di automobili, la FCA di Melfi.

Sarebbe importante che sulla ricerca sostenibile e sul verde l'Eni coinvolgesse in primo luogo la Basilicata e i suoi abitanti; e ciò costituirebbe una compensazione giusta e legittima per la stessa regione del Sud Italia.

---

#### Allegato(i)

Lettera 26.5.2019 Giuseppe Di Bello a Emma Marcegaglia (Eni) ed altri.pdf (70 Kb)  
Intervento Giuseppe Di Bello all'assemblea azionisti Eni del 14 maggio 2019 a Roma.docx (32 Kb)

## Trattative Eni, Vito Bardi e la Giunta regionale si dimettano

Lo chiedono le associazioni ambientaliste Ehpa Basilicata - Liberiamo la Basilicata - Comitato Aria Pulita Basilicata Onlus in seguito all'esito del negoziato con il cane a sei zampe

di Redazione - 27 ottobre 2019 - 16:33

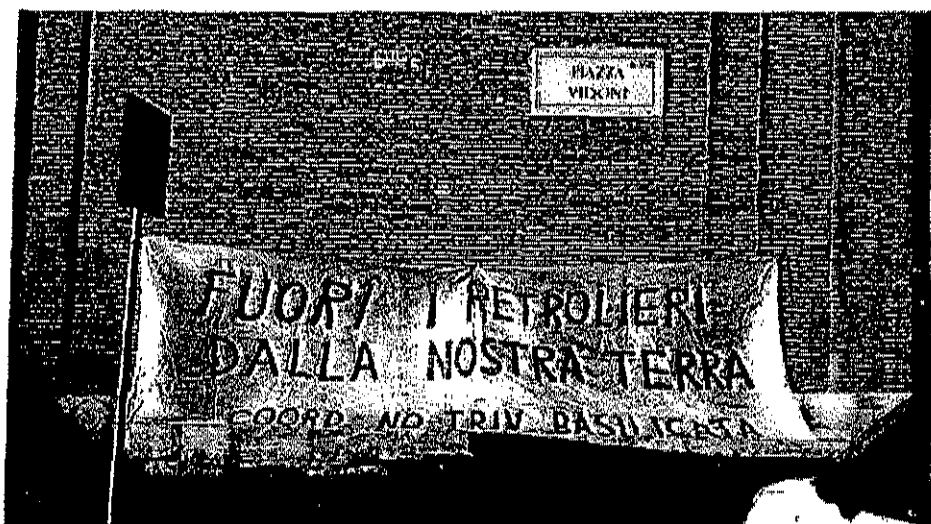

Ieri pomeriggio, 26 ottobre 2019, i quadri politico-governativi, tramite una nota dell'assessore all'Ambiente della Regione Basilicata Gianni Rosa (Fdl) diramata alla stampa, hanno rivolto un appello «a tutti i lucani e alle coscienze civiche di tutti, ognuno per il proprio ruolo, dagli attori istituzionali agli esponenti dei corpi sociali e ai cittadini», per intraprendere «ogni azione possibile» contro l'Eni e i suoi dirigenti.

Nel raccogliere l'appello le associazioni Ehpa Basilicata, Liberiamo la Basilicata e il Comitato Aria Pulita Basilicata chiedono in primo luogo le dimissioni del Presidente Vito Bardi e degli assessori della Giunta della Regione Basilicata, Francesco Fanelli, Francesco Cupparo, Donatella Merra, Rocco Leone e Gianni Rosa, in quanto i loro comportamenti hanno favorito il rinnovo della concessione petrolifera alle società Eni-Shell e hanno pure contrastato il varo della moratoria di tutte le attività petrolifere fino al 30 giugno 2022, che gruppi ambientalisti e società civile avevano richiesto e sollecitato anche nelle manifestazioni tenute il 21 e 23 ottobre 2019 a Potenza e Roma presso i palazzi della Regione Basilicata e del Governo e del Parlamento Italiano.

Il Presidente Bardi e i suoi assessori inoltre non sono stati capaci di obbligare le società concessionarie petrolifere a fornire garanzie cauzionali assicurativo-bancarie a copertura dei danni procurati allo Stato e al territorio (almeno 10 miliardi di euro sia per l'impianto del COVA di Viggiano di Eni-Shell che per quello di Tempa Rossa di Total-Mitsui-Shell).

E non sono riusciti neppure a far assegnare alla Regione Basilicata una quota di

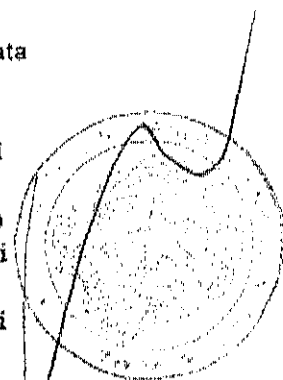

compartecipazione nel capitale delle società concessionarie petrolifere con finalità di "co-gestione" e tutela del valore pubblico della concessione, come avviene ad esempio in Eni spa, nel cui capitale sociale è presente il Governo Italiano tramite il Ministero dell'Economia e la Cassa depositi e prestiti spa con le rispettive quote del 4,34% e 25,76%.

Bardi e i suoi assessori non hanno fatto nulla:

84573/1224

- per rendere "obiettivo ed effettivo" il controllo dei quantitativi di petrolio e gas estratti in Val D'Agri, i cui dati forniti da Eni-Shell tuttora incontrollati;
- per attuare studi di Valutazione di Impatto Sanitario in tutti i Comuni della Val D'Agri e della Basilicata;
- per avviare progetti di risanamento dei territori lucani colpiti dai disastri e inquinamenti petroliferi causati dai gruppi industriali Eni-Shell;
- per riaffermare la piena corresponsabilità di tutti gli esponenti di vertice e dell'alta dirigenza, congiuntamente alle società concessionarie e alle Amministrazioni pubbliche di appartenenza (Regione Basilicata e altri enti pubblici e statali, con cui di norma si concertano le decisioni gestionali);
- per dar vita ad una Autorità di garanzia, in forma collegiale e con carattere di assoluta terzietà e natura autocratica, a tutela del rapporto tra i cittadini e il sistema sulle concessioni estrattivo-petrolifere.

L'appello (tardivo) di ieri pomeriggio costituisce l'ennesima presa in giro per la società civile della Basilicata e del Sud Italia da parte dei quadri politico-istituzionali.

La società civile è ormai cosciente dello scempio dei disastri e inquinamenti ambientali dovuti alle attività estrattive di petrolio-gas e dei danni nefasti recati alla salute pubblica, come comprovati anche dallo studio di Valutazione di Impatto Sanitario (VIS) pubblicato a settembre 2017 e co-finanziato dal Centro Nazionale delle Ricerche (CNR) di Pisa, partecipato dall'Università di Bari e dal Servizio di Epidemiologia della Regione Lazio in concorso con l'Istituto Superiore di Sanità (tutti enti pubblici non lucani), il cui studio ha dimostrato l'aumento esponenziale dei casi di morte e di malattie respiratorie croniche nell'area dei Comuni di Viggiano e Grumento Nova.

L'aver disatteso l'articolo 10 dello Statuto della Regione Basilicata, non adottando «*provvedimenti legislativi ed amministrativi*» ispirati al "principio di precauzione" dopo il disastro ambientale causato dalle società petrolifere Eni-Shell e accertato nel gennaio 2017 dalla magistratura penale (giudizio n.2891/17 r.g. GIP Tribunale di Potenza), conluma il fallimento politico-gestionale e impone, quale primo atto di responsabilità e chiarezza pubblica, le dimissioni del Presidente Bardi e dell'intera Giunta Regionale.

Nel contempo le associazioni Ehpa Basilicata, Liberiamo la Basilicata e il Comitato Aria Pulita Basilicata chiedono il varo di appositi decreti d'urgenza da parte del Governo e dei Ministri dell'Ambiente Sergio Costa (M5S), della Salute Roberto Speranza (Leu) e dello Sviluppo Economico Stefano Patuanelli (M5S), per impedire il prosieguo delle attività estrattivo-petrolifere in Basilicata, quale fonte di disastri e inquinamenti ambientali che non solo continuano a ledere la salute pubblica di coloro che vivono in Basilicata, ma costituiscono anche un elevato rischio per la salute pubblica di milioni di abitanti delle regioni meridionali limitrofe di Puglia, Campania e Calabria, serviti dai bacini lucani di acqua potabile del Pertusillo e di Monte Cotugno.

**Ehpa Basilicata - Liberiamo la Basilicata - Comitato Aria Pulita Basilicata Onlus**

F.to MARCEGAGLIA EMMA

F.to PAOLO CASTELLINI - Notaio





Assemblea Ordinaria del 13 maggio 2020ESITO VOTAZIONE

Oggetto : **Bilancio di esercizio al 31 dicembre 2019 di Eni S.p.A. Deliberazione relative. Presentazione Bilancio consolidato al 31 dicembre 2019. Relazioni degli Amministratori, del Collegio Sindacale e della Società di revisione.**

**Hanno partecipato alla votazione:**

- n° 2.646 azionisti,

portatori di n° 2.058.384.879 azioni ordinarie, tutte ammesse al voto,

pari al 56,639513% del capitale sociale.

**Hanno votato:**

	Voti	% su Azioni Ordinarie che hanno espresso il voto
<b>Favorevoli</b>	2.048.947.966	99,541538
<b>Contrari</b>	5.622.613	0,273157
SubTotale	<u>2.054.570.579</u>	99,814695
<b>Astenuti</b>	<u>3.814.300</u>	0,185305
<b>Totale</b>	<u>2.058.384.879</u>	100,000000
<b>(Non Votanti)</b>	14.956.712	

## LISTA ESITO DELLE VOTAZIONE

Oggetto: **Bilancio di esercizio al 31 dicembre 2019 di Eni S.p.A. Deliberazione relative. Presentazione Bilancio consolidato al 31 dicembre 2019. Relazioni degli Amministratori, del Collegio Sindacale e della Società di revisione.**

## FAVOREVOLI

Badge	Ragione Sociale	Proprio	Delega	Totale
1	AVV. DARIO TREVISAN RAPPRESENTANTE DESIGNATO IN QUALITA` DI DELEGATO AI SENSI DELL'ART. 135-NOVIES TUF		0	0
	0			
**D	ARCA FONDI SGR - FONDO ARCA AZIONI ITALIA	0	1.780.000	1.780.000
**D	ARCA FONDI SGR - FONDO ARCA ECONOMIA REALE BILANCIATO ITALIA 55	0	150.000	150.000
**D	FRANKLIN TEMPLETON INVESTMENT FUNDS	0	671.477	671.477
**D	MORGAN STANLEY INVESTMENT FUNDS	0	17.117	17.117
**D	T. ROWE PRICE FUNDS SICAV	0	3.688	3.688
**D	T. ROWE PRICE FUNDS SICAV	0	61	61
**D	T. ROWE PRICE FUNDS SICAV	0	2.293	2.293
**D	T. ROWE PRICE FUNDS SICAV	0	187.472	187.472
**D	T. ROWE PRICE FUNDS SICAV	0	115.027	115.027
**D	T. ROWE PRICE FUNDS SICAV	0	10.311	10.311
**D	ARK LIFE ASSURANCE COMPANY LIMITED	0	117.778	117.778
**D	BLACKROCK INDEX SELECTION FUND	0	1.397.882	1.397.882
**D	BLACKROCK FUNDS I ICAV	0	1.349	1.349
**D	SCHRODER ALTERNATIVE SOLUTIONS	0	68.927	68.927
**D	JPMORGAN INVESTMENT FUNDS	0	163.935	163.935
**D	SCHRODER INTERNATIONAL SELECTION FUND	0	13.357.247	13.357.247
**D	JPMORGAN FUNDS (IRELAND) ICAV	0	1.533	1.533
**D	UNION INVESTMENT INSTITUTIONAL GMBH	0	86.763	86.763
**D	DKB EUROPA FONDS BAYERNINVEST LUXEMBOURG	0	35.711	35.711
**D	BAYERNINVEST KVG MBH	0	21.450	21.450
**D	BAYERNINVEST KAPITALVERWALTUNGSGESELLSCH	0	30.058	30.058
**D	ZURICH COMPANHIA SEGUROS SA	0	34.063	34.063
**D	UNIVERSAL INVEST SICAV	0	1.798.783	1.798.783
**D	BAYERNINVEST KAPITALVERWALTUNGSGSELSCHAFT MBH	0	14.346	14.346
**D	II SICAV INSTITUTIONNELLE DE DROIT BELGE	0	170.000	170.000
**D	DPAM CAPITAL B	0	201.040	201.040
**D	DPAM DBI-RDT B	0	102.290	102.290
**D	CREDIT SUISSE INDEX FUND (LUX) - CSIF (LUX) EQUITY EMU	0	1.026.439	1.026.439
**D	CREDIT SUISSE INDEX FUND (LUX) - CSIF (LUX) EQUITY EMU BLUE	0	899.111	899.111
**D	CREDIT SUISSE INDEX FUND (LUX) - CSIF (LUX) EQUITY EURO STOXX MULTI PREMIA	0	11.759	11.759
**D	CS INDEX FUND (LUX) - CSIF (LUX) EQUITY WORLD FACTOR MIX	0	2.211	2.211
**D	CREDIT SUISSE INDEX FUND (LUX) - CSIF (LUX) EQUITY WORLD MINIMUM VOLATILITY	0	3.075	3.075
**D	CSIF2 CS (LUX) PORTFOLIO FUND GLOBAL YIELD USD	0	6.000	6.000
**D	FINREON WORLD EQUITY MULTI PREMIA DEFENSIVE (PENSION) CREDIT SUISSE FUNDS AG	0	11.394	11.394
**D	PK CSG WORLD EQUITY CREDIT SUISSE FUNDS AG	0	146.515	146.515
**D	CSIF (CH) III EQUITY WORLD EX CH VALUE WEIGHTED - PENSION FUND CREDIT SUISSE FUNDS AG	0	20.153	20.153
**D	AXA VORSORGE FONDS II - EQUITIES GLOBAL MARKETS CREDIT SUISSE FUNDS AG	0	569.798	569.798
**D	BALOISE FUND INVEST 2 (CH)-IF AKTIEN WELT EX SCHWEIZ CREDIT SUISSE FUNDS AG	0	26.109	26.109
**D	FINREON WORLD EQUITY ISOPRO (PENSION) CREDIT SUISSE FUNDS AG	0	15.256	15.256
**D	AXA VORSORGE FONDS - EQUITIES GLOBAL MARKETS III CREDIT SUISSE FUNDS AG	0	26.910	26.910

## LISTA ESITO DELLE VOTAZIONE

Oggetto: **Bilancio di esercizio al 31 dicembre 2019 di Eni S.p.A. Deliberazione relative. Presentazione Bilancio consolidato al 31 dicembre 2019. Relazioni degli Amministratori, del Collegio Sindacale e della Società di revisione.**

## FAVOREVOLI

Badge	Ragione Sociale	Proprio	Delega	Totale
**D	CSIF (CH) III EQUITY WORLD EX CH MINIMUM VOLATILITY - PF CREDIT SUISSE FUNDS AG	0	86.025	86.025
**D	CREDIT SUISSE FUNDS AG	0	28.627	28.627
**D	BALOISE FUND INVEST (CH)-AKTIEN WELT EX SCHWEIZ PASSIV CREDIT SUISSE FUNDS AG	0	6.081	6.081
**D	CSIF (CH) EQUITY EMU CREDIT SUISSE FUNDS AG	0	398.265	398.265
**D	AXA VORSORGE FONDS II - EQUITIES GLOBAL MARKETS PASSIVE CREDIT SUISSE FUNDS AG	0	233.907	233.907
**D	PROFOND UMBRELLA - AKTIEN AUSLAND MINIMUM VOLATILITY CREDIT SUISSE FUNDS AG	0	32.008	32.008
**D	CREDIT SUISSE INVESTMENT FUNDS 2 - CREDIT SUISSE (LUX) PORTFOLIO FUND GLOBAL BALANCED USD	0	20.000	20.000
**D	CSIF 4 - CREDIT SUISSE (LUX) GLOBAL HIGH INCOME FUND USD	0	20.000	20.000
**D	HELABA INVEST KAPITALANLAGEGESELLSCHAFT	0	18.492	18.492
**D	BERNISCHE PENSIONSKASSE	0	360.197	360.197
**D	EHP ADVANTAGE INTERNATIONAL ALTERNA FUND	0	2.000	2.000
**D	SCHWAB INTERNATIONAL INDEX FUND	0	1.130.070	1.130.070
**D	THE MASTER TRUST BANK OF JAPAN LTD	0	11.400	11.400
**D	JAPAN TRUSTEE SERVICES BANK LTD	0	18.265	18.265
**D	JAPAN TRUSTEE SERVICES BANK LTD	0	5.525	5.525
**D	FIDELITY FUNDS SICAV	0	178.807	178.807
**D	FIDELITY POC VALUE UNCONSTRAINED	0	206	206
**D	MF PICTET MULTI ASSET FUND	0	42.228	42.228
**D	JAPAN TRUSTEE SERVICES BANK LTD	0	36.061	36.061
**D	THE MASTER TRUST BANK OF JAPAN LTD	0	11.052	11.052
**D	THE MASTER TRUST BANK OF JAPAN LTD	0	41.709	41.709
**D	JAPAN TRUSTEE SERVICES BANK LTD	0	13.499	13.499
**D	FIDELITY SAL ST FIDELITY GLOBAL EX US IN	0	653.184	653.184
**D	VANGUARD FUNDS PLC	0	1.930.729	1.930.729
**D	SCHWAB FUNDAMENTAL INTER LARGE COMP IN F	0	502.648	502.648
**D	FISHER INVESTMENTS ALL FOREIGN EQ COL FD	0	9.697	9.697
**D	FISHER INVESTMENTS FOREIGN EQUITY COLL F	0	147.671	147.671
**D	SEI INSTITUT MANAGED TRUS MULTI AS ACC F	0	26.389	26.389
**D	VANGUARD INVESTMENT SERIES PLC	0	1.288.894	1.288.894
**D	VANGUARD INVESTMENT SERIES PLC	0	1.125.981	1.125.981
**D	VANGUARD INVESTMENT SERIES PLC	0	113.021	113.021
**D	VANGUARD INVESTMENT SERIES PLC	0	82.395	82.395
**D	VANGUARD INVESTMENT SERIES PLC	0	628.982	628.982
**D	FIDELITY SALEM STR T FID TOTAL INT IND F	0	435.837	435.837
**D	THE MASTER TRUST BANK OF JAPAN LTD	0	59.440	59.440
**D	THE MASTER TRUST BANK OF JAPAN LTD	0	4.927	4.927
**D	DEVELOPED INTERNATION EQUITY SELECT ETF	0	3.651	3.651
**D	MONDRIAN INT.EQ.COLLECTIVE.INV.TRUST	0	632.665	632.665
**D	FID SAL STR TRU: FID SAI INT VAL IND FUN	0	938.562	938.562
**D	FIDELITY UCITS II ICAV	0	10.068	10.068
**D	VARIABLE INSURANCE PRODUCTS FUND II: INTERNATIONAL INDEX PORTFOLIO	0	14.978	14.978
**D	FIDELITY SALEM STREET TRUST: FIDELITY ZERO INTERNATIONAL INDEX FUND	0	163.980	163.980

## LISTA ESITO DELLE VOTAZIONE

Oggetto: **Bilancio di esercizio al 31 dicembre 2019 di Eni S.p.A. Deliberazione relative. Presentazione Bilancio consolidato al 31 dicembre 2019. Relazioni degli Amministratori, del Collegio Sindacale e della Società di revisione.**

## FAVOREVOLI

Badge	Ragione Sociale	Proprio	Delega	Totale
**D	FIDELITY CONCORD STREET TRUST: FIDELITY SERIES INTERNATIONAL INDEX FUND	0	22.310	22.310
**D	SIX CIRCLES INTERNAT UNCONSTRAIN EQ FUND	0	1.201.942	1.201.942
**D	SIX CIRCLES MANAGED EQUITY PORTFOLIO INTERNATIONAL UNCONSTRAINED FUND	0	525.502	525.502
**D	SIX CIRCLES MANAGED EQUITY POR	0	58.290	58.290
**D	THE MASTER TRUST BANK OF JAPAN LTD	0	2.579	2.579
**D	THE MASTER TRUST BANK OF JAPAN LTD	0	4.589	4.589
**D	LACM WORLD EQ DVDN	0	871	871
**D	LACM WORLD EQ DEFE	0	104	104
**D	THE MASTER TRUST BANK OF JAPAN LTD	0	109.254	109.254
**D	EUROPEAN EQUITY FUND OF KOKUSAI TRUST INTERTRUST TRUSTEES	0	18.379	18.379
**D	FISHER INVEST ALL WORLD EQ COLLECTIVE FD	0	453.005	453.005
**D	GLOBAL X SCIENTIFIC BETA EUROPE ETF	0	577	577
**D	THE MASTER TRUST BANK OF JAPAN LTD	0	231.204	231.204
**D	FIRST TRUST RIVERFRONT DYNAMIC EUROPE ET	0	22.297	22.297
**D	FIRST TRUST RIVERFRONT DYN DEV INT ETF	0	74.089	74.089
**D	MONDRIAN ALL COUN WORLD EX US EQ CO IN T	0	533.654	533.654
**D	MONDRIAN INTERNATIONAL EQUITY FUND	0	994.657	994.657
**D	ZURICH INSURANCE COMPANY LTD	0	12.563	12.563
**D	ZURICH INVESTMENTS LIFE S.P.A.	0	450.789	450.789
**D	HI MASTER VB FONDS	0	191.000	191.000
**D	BAYVK G2 FONDS	0	274.544	274.544
**D	SAEV MASTERFONDS INKA	0	111.383	111.383
**D	HI MANPT FONDS	0	132.037	132.037
**D	SIVE	0	40.225	40.225
**D	HL-KABL-FONDS	0	413.000	413.000
**D	HI PNWL DIVIDENDE PLUS FONDS	0	1.001.105	1.001.105
**D	HI-AXEL SPRINGER MASTER FONDS	0	19.518	19.518
**D	UNIVERSAL-OCO	0	67.950	67.950
**D	BI FINANZFONDS	0	22.315	22.315
**D	ALLIANZGI FONDS APNIESA	0	78.335	78.335
**D	ALLIANZGI FONDS FEV	0	7.296	7.296
**D	ALLIANZ GI FONDS RANW II	0	50.000	50.000
**D	BAYVK A4 FONDS	0	50.585	50.585
**D	ALLIANZGI FONDS GANO 2	0	7.522	7.522
**D	ALLIANZGI FONDS PFD	0	1.976	1.976
**D	ALLIANZGI FONDS REINVEST	0	2.966	2.966
**D	ALLIANZGI FONDS WERT	0	3.500	3.500
**D	ALLIANZGI FONDS UGF	0	7.000	7.000
**D	ALLIANZGI FONDS DPF DILLINGER PENSIONSFO	0	19.249	19.249
**D	ALLIANZGI FONDS GANO	0	1.294	1.294
**D	ALLIANZGI FONDS FIB	0	40.000	40.000
**D	ALLIANZGI FONDS AVP	0	1.948	1.948

## LISTA ESITO DELLE VOTAZIONE

Oggetto: **Bilancio di esercizio al 31 dicembre 2019 di Eni S.p.A. Deliberazione relative. Presentazione Bilancio consolidato al 31 dicembre 2019. Relazioni degli Amministratori, del Collegio Sindacale e della Società di revisione.**

## FAVOREVOLI

Badge	Ragione Sociale	Proprio	Delega	Totale
**D	DBI FONDS EBB	0	10.560	10.560
**D	ALLIANZGI FONDS TOB	0	7.930	7.930
**D	ALLIANZGI FONDS GDP	0	8.000	8.000
**D	ALLIANZGI FONDS NICO	0	1.854	1.854
**D	ALLIANZGI FONDS MAV	0	6.317	6.317
**D	ALLIANZGI FONDS PGD	0	10.842	10.842
**D	ALLIANZGI FONDS DUNHILL	0	6.520	6.520
**D	ALLIANZGI FONDS VSBW	0	30.025	30.025
**D	ALLIANZGI FONDS SIV	0	3.702	3.702
**D	SUEWE COFONDS	0	25.000	25.000
**D	ALLIANZGI FONDS PF1	0	9.887	9.887
**D	HFZH COFONDS	0	10.000	10.000
**D	ALLIANZGI FONDS PTV2	0	95.751	95.751
**D	ALLIANZGI FONDS AFE	0	60.699	60.699
**D	ALLIANZGI FONDS PF2	0	98.899	98.899
**D	ALLIANZGI FONDS SVKK	0	2.474	2.474
**D	KREBSHILFE 2 FONDS	0	4.210	4.210
**D	ALLIANZGI FONDS CAESAR	0	7.820	7.820
**D	AXA EURO DIVIDEND D	0	6.400	6.400
**D	HI R MASTER FONDS	0	8.718	8.718
**D	HI NSNPT BAP FONDS	0	4.524	4.524
**D	ALLIANZGI FONDS DPWS	0	8.135	8.135
**D	MASTERFONDS BANTHUS	0	76.134	76.134
**D	HI BGHM AR MASTERFONDS	0	47.767	47.767
**D	ALLIANZGI FONDS OB PENSION	0	18.822	18.822
**D	SDK K3 FONDS	0	4.080	4.080
**D	BORDE-UI-FONDS	0	111.077	111.077
**D	ZURICH INSURANCE PLC	0	61.429	61.429
**D	ZURICH VIDA COMP DE SEGUROS Y REASEG SA	0	13.982	13.982
**D	BNP PARIBAS FUND	0	530.830	530.830
**D	GA FUND L	0	7.662	7.662
**D	BNP PARIBAS A FUND	0	7.415	7.415
**D	BNP PARIBAS EASY	0	338.864	338.864
**D	FONDAZIONE ROMA SIF	0	11.757	11.757
**D	BNP PARIBAS FUNDS	0	43.196	43.196
**D	JANUS HEND INSTIT EUROP INDEX OPP FUND	0	20.805	20.805
**D	AMERICAN HEART ASSOCIATION INC	0	8.462	8.462
**D	CARILLON CLARIVEST INTERNATIONAL STOCK F	0	4.982	4.982
**D	CATHOLIC COMMUNITY FOUNDATION OF MINNESO	0	3.745	3.745
**D	GUIDEMARK WORLD EX - US FUND	0	26.279	26.279
**D	VIDENT INTERNATIONAL EQUITY FUND	0	94.557	94.557
**D	PACIFIC GLOBAL INTERNATIONALEQUITY INCOM	0	9.177	9.177

## LISTA ESITO DELLE VOTAZIONE

Oggetto: **Bilancio di esercizio al 31 dicembre 2019 di Eni S.p.A. Deliberazione relative. Presentazione Bilancio consolidato al 31 dicembre 2019. Relazioni degli Amministratori, del Collegio Sindacale e della Società di revisione.**

## FAVOREVOLI

Badge	Ragione Sociale	Proprio	Delega	Totale
**D	BPTCJ DPF REVEH CITIBK RH FD SERV JERSEY	0	2.091	2.091
**D	STANDARD LIFE WEALTH INTERNATIONAL LTD	0	1.500	1.500
**D	BPCB DPF ECCLESTON G	0	36.203	36.203
**D	BMAM (INTERNATIONAL) LIMITED	0	15.200	15.200
**D	BROOKS MACDONALD ASSET MANAGEMENT	0	2.308	2.308
**D	ENHANCED INDEX INTERNATIONAL SHARE FUND	0	239.334	239.334
**D	AUSTRALIAN CATHOLIC SUPERAN RETIREM FUND	0	36.420	36.420
**D	AMP CAP UNHEDGED GL SHS MULTI MAN FUND	0	43.129	43.129
**D	AMP INTERNATIONAL EQUITY INDEX FUND HEDG	0	299.268	299.268
**D	IPAC SPEC INV STR INT SHARESTRATEGY NO 1	0	6.853	6.853
**D	UNISUPER	0	22.135	22.135
**D	AMP CAPITAL GLOBAL QUALITY FUND	0	30.020	30.020
**D	WHOLESALE UNIT TRU MSCI GLOB IND SHAR FU	0	13.910	13.910
**D	STRATEGIC INTERNATIONAL EQUITY FUND	0	80.979	80.979
**D	WHOLESALE INTERNATIONAL CORE EQUITIES	0	14.343	14.343
**D	MERCER UNHEDGED OVERSEAS SHARES TRUST	0	11.448	11.448
**D	BNZ WHOLESALE INTERN EQUITIES INDEX FUND	0	32.824	32.824
**D	LEMBAGA TABUNG AMANAH PEKERJA	0	31.622	31.622
**D	BDF-FONDS E ACT. EUROP.	0	48.718	48.718
**D	FCPE BDF FONDS S SOLIDAIRE	0	10.244	10.244
**D	FCPE HORIZON EP. ACTION	0	25.509	25.509
**D	LA MONDIALE	0	1.170.000	1.170.000
**D	FCP CAMGEST VALEURS EURO	0	381.370	381.370
**D	INDEP ACTIONS CROISSANCE	0	309.000	309.000
**D	CALCIUM QUANT	0	82.594	82.594
**D	SODIUM 1	0	235.514	235.514
**D	FCP BNP PARIBAS DEEP VALUE	0	500.167	500.167
**D	AMPLI MUTUELLE	0	17.400	17.400
**D	GINJER ACTIFS 360	0	644.800	644.800
**D	ARABELLE INVESTISSEMENTS	0	4.600	4.600
**D	FCP BNPP ACTION MONDE	0	10.803	10.803
**D	AXA INDICE EURO	0	188.200	188.200
**D	AXA OR E MATIERES PREMIERES	0	102.335	102.335
**D	AXA AA DIVERSFIE INDICIEL 1	0	213.400	213.400
**D	FCP FCE INVEST EURO	0	602.729	602.729
**D	FCP FRANCE INVEST. INTER	0	195.358	195.358
**D	FCP ALM ACTIONS EURO	0	984.023	984.023
**D	FCP ALM ACT ZONE EUR ISR	0	2.600.000	2.600.000
**D	FCP AG2R LA MONDIALE ACT EUROPE ISR	0	535.000	535.000
**D	ROSENBERG EUROBLOC	0	126.164	126.164
**D	CARDIF ASSURANCE VIE	0	346	346
**D	ROTHSCHILD AND CO ASSET MANAGEMENT EUROPE	0	26.500	26.500

## LISTA ESITO DELLE VOTAZIONE

Oggetto: **Bilancio di esercizio al 31 dicembre 2019 di Eni S.p.A. Deliberazione relative. Presentazione Bilancio consolidato al 31 dicembre 2019. Relazioni degli Amministratori, del Collegio Sindacale e della Società di revisione.**

## FAVOREVOLI

Badge	Ragione Sociale	Proprio	Delega	Totale
**D	FCPE HENKEL DVSEF INT EXP	0	763	763
**D	LM HARMONY	0	5.715	5.715
**D	FCP SAKKARAH 6	0	56.200	56.200
**D	FCP KLESIA K ACTIONS EURO	0	9.400	9.400
**D	STICHT BEDRIJFST FONDS VOOR DE MEDIA PNO	0	208.531	208.531
**D	BNP PARIBAS EQUITY - FOCUS ITALIA	0	80.035	80.035
**D	STICHTING AHOLD DELHAIZE PENSIOEN	0	207.557	207.557
**D	FRANCE INVESTISSEMENT CAPITALISATIONS MOYENNES	0	299.966	299.966
**D	FCP KLESIA K RETRAITE EURO	0	550.000	550.000
**D	INDEP AM	0	33.000	33.000
**D	FCP FPI ESG	0	23.522	23.522
**D	FCP FPE ESG	0	420.830	420.830
**D	CAISSE DES DEPOTS ET CONSIGNATIONS	0	11.404.476	11.404.476
**D	CAISSE DES DEPOTS ET CONSIGNATIONS	0	7.301.331	7.301.331
**D	CAISSE DES DEPOTS ET CONSIGNATIONS	0	46.959	46.959
**D	CAISSE DES DEPOTS ET CONSIGNATIONS	0	46.959	46.959
**D	FONDS DE RESERVE POUR LES	0	83.308	83.308
**D	JANUS HENDERSON ADAPTIVE GLOBAL ALLOCATI	0	1.937	1.937
**D	WORLD TRADE ORGANIZATION PENSION PLAN	0	22.445	22.445
**D	PICTET CH INSTITUTIONAL - EUROPEAN	0	179.690	179.690
**D	PICTET CH-GLOBAL EQUITIES	0	25.006	25.006
**D	SWISS LIFE LUXEMBOURG SA	0	147.377	147.377
**D	RAIFFEISEN INDEX FONDS EURO STOXX 50	0	47.574	47.574
**D	CAPACITY FONDS INSTITUTIONEL-ACTIONS ETRANGERES PIB	0	22.096	22.096
**D	TURICUM AKTIEN UND IMMOBILIENWERTSCHRIFT	0	159.768	159.768
**D	CAPACITY FONDS INSTITUTIONNEL ACTIONS ETRANGERES	0	53.072	53.072
**D	PICTET-EUROLAND INDEX	0	136.390	136.390
**D	PICTET-EUROPE INDEX	0	458.139	458.139
**D	FOREIGN STOCK INDEX MOTHER FUND ONAL DEVELOPED COUNTRIES INDEX MOTHER FUNDD	0	81.300	81.300
**D	NOMURA TRUST BANKING TRUSTEE NIKKO GLOBA	0	148.077	148.077
**D	SHINKO GLOBAL EQUITY INDEX MOTHER FUND	0	1.163	1.163
**D	KAPAN PENSIONER FORSAKRINGSFORENING	0	146.533	146.533
**D	INVESTERINGSFORENINGEN PFA INVEST	0	48.027	48.027
**D	INVESTERINGSFORENINGEN BANKINVEST EUROPA SMALL CAP AKTIER KL	0	133.492	133.492
**D	GLOBALE AKSJER AS	0	437	437
**D	GLOBALE ESG AS	0	47.947	47.947
**D	VERDIPAPIRFONDET EQUINOR AKSJER EUROPA	0	27.000	27.000
**D	STICHTING DEPOSITARY APG DEVELOPED	0	220.698	220.698
**D	EUROBEN LIFE PENSION DAC	0	7.283	7.283
**D	EQUINOR INSURANCE A S	0	30.500	30.500
**D	EQUINOR PENSJON	0	155.000	155.000
**D	INT.: VERDIPAPIRFONDET STOREBRAND GLOBAL ESG GAR: JP MORGAN LUXC/OBSS	0	8.770	8.770

## LISTA ESITO DELLE VOTAZIONE

Oggetto: **Bilancio di esercizio al 31 dicembre 2019 di Eni S.p.A. Deliberazione relative. Presentazione Bilancio consolidato al 31 dicembre 2019. Relazioni degli Amministratori, del Collegio Sindacale e della Società di revisione.**

## FAVOREVOLI

Badge	Ragione Sociale	Proprio	Delega	Totale
**D	VERDIPAPIRFONDET STOREBRAND INDEKS-NORGE	0	14.017	14.017
**D	INT.: VERDIPAPIRFONDET STOREBRAND GLOBAL ESG GAR: JP MORGAN LUXC/OB PSS	0	53.361	53.361
**D	INT.: VERDIPAPIRFONDET STOREBRAND GLOBAL ESG GAR: JP MORGAN LUXC/OB PSS	0	412.879	412.879
**D	VERDIPAPIRFONDET STOREBRAND GLOBAL ESG P	0	63.314	63.314
**D	MOMENTUM INVESTMENT FUNDS SICAV-SIF	0	80.560	80.560
**D	ROBECO UMBRELLA FUND I N.V.	0	123.779	123.779
**D	FUNDACAO CALOUSTE GULBENKIAN	0	708	708
**D	MOMENTUM GLOBAL FUNDS	0	19.645	19.645
**D	INVESTERINGSFORENINGEN PFA INVEST	0	4.068	4.068
**D	BLACKROCK INSTITUTIONAL POOLED FUNDS PLC	0	347.978	347.978
**D	KYBURG INSTITUTIONAL FUND - AKTIEN WELT	0	159.400	159.400
**D	BVK PERSONALVORSORGE DES KANTONS ZURICH	0	180.359	180.359
**D	PENSIONS KASSE SBB	0	99.489	99.489
**D	NFS LIMITED TRAFALGAR COURT ADMIRAL PARK ST. PETER PORT	0	28.635	28.635
**D	BRITISH COAL STAFF SUPERANNUATION SCHEME	0	130.570	130.570
**D	DEKA INVESTMENT GMBH RE DEKA-BASIS	0	12.000	12.000
**D	DEKA VERMOGENSMANAGEMENT GMBH RE KEPPLER	0	25.000	25.000
**D	DEKA VERMOG GMBH RE PRIV BANK.STRUKTUR	0	65.000	65.000
**D	DEKA VERMOGENSMANGEMENT GMBH RE LINGOHR	0	88.671	88.671
**D	DEKA INVESTMENT GMBH RE DEKA	0	4.100	4.100
**D	DEKA VERMOGENSMANAGEMENT GMBH RE LINGOHR	0	232.056	232.056
**D	DEKA INVEST GMBH RE DEKA-BAV-FONDS	0	97.411	97.411
**D	DEKA INVESTMENT GMBH	0	49.249	49.249
**D	DEKA INVEST GMBH RE DEKA-NACHH KOM	0	84.985	84.985
**D	DEKA INV GMBH R DEK MSCI WORLD UCITS ETF	0	3.852	3.852
**D	DEKA INVEST.GMBH RE BEROLINARENT DEKA	0	4.850	4.850
**D	DEKA INV. GMBH RE DEKA ST.EUR.50 UCI ETF	0	21.029	21.029
**D	DEKA INV. GMBH DEKA MSCI EUROPE UCITS ET	0	118.931	118.931
**D	DEKA INVESTGMBH RE MSCI EUROPE LC UCITS	0	13.607	13.607
**D	DEKA INVESTMENT GMBH RE PKBMF	0	15.800	15.800
**D	DEKA INVEST DEKA EURO STOXX 50 - UCITS	0	812.843	812.843
**D	DEKA INVEST GMBH RE BALANCE DYNAMISCH	0	11.639	11.639
**D	DEKA INVEST RE/DEKAFUTUR-WACHSTUM	0	12.200	12.200
**D	DEKA INVESTMENT GMBH RE DEKAFUTUR-CHANCE	0	39.000	39.000
**D	DEKA INVESTMENT GMBH RE DEKA-BR 100	0	588.706	588.706
**D	DEKA INVEST GMBH RE DEKA-BR 85	0	30.785	30.785
**D	DEKA INVESTMENT GMBH RE DEKA-BR 75	0	29.640	29.640
**D	DEKA INVESTMENT GMBH RE DEKA-BR 55	0	12.991	12.991
**D	DEKA INVESTMENT GMBH RE DEKA-BR 35	0	72.423	72.423
**D	DEKA INVEST RE/DEKAFUTUR-ERTRAG	0	1.800	1.800
**D	DEKA INVEST RE DEKA-EUROLAND BALANCE	0	661.950	661.950
**D	DEKA INVESTMENT GMBH RE DEKA-DIVIDEND VA	0	170.000	170.000



## LISTA ESITO DELLE VOTAZIONE

Oggetto: **Bilancio di esercizio al 31 dicembre 2019 di Eni S.p.A. Deliberazione relative. Presentazione Bilancio consolidato al 31 dicembre 2019. Relazioni degli Amministratori, del Collegio Sindacale e della Società di revisione.**

## FAVOREVOLI

Badge	Ragione Sociale	Proprio	Delega	Totale
**D	H.E.S.T. AUSTRALIA LIMITED	0	96.578	96.578
**D	LGIA SUPER TRUSTEE AS TRUSTEE FOR LGIA	0	66.416	66.416
**D	VANGUARD INTERNATIONAL SHARE INDEX FUND	0	67.901	67.901
**D	MINE SUPERANNUATION FUND	0	78.445	78.445
**D	AUSTRALIANSUPER	0	5.094	5.094
**D	VANGUARD INTERNATIONAL SHARE INDEX FUND	0	759.899	759.899
**D	CONSTRUCTION AND BUILDING UNIONS SUPER F	0	199.785	199.785
**D	VANGUARD GLOBAL VALUE EQUITY FUND	0	327	327
**D	SAS TRUSTEE CORPORATION POOLED FUND	0	6.311	6.311
**D	SAS TRUSTEE CORPORATION POOLED FUND	0	110.962	110.962
**D	UBS ASSET MANAGEMENT LIFE LTD	0	1.641.458	1.641.458
**D	MANAGEMENT BOARD PUBLIC SERVICE PENSION	0	8.455	8.455
**D	MANAGEMENT BOARD PUBLIC SERVICE PENSION	0	14.388	14.388
**D	CONNECTICUT GENERAL LIFE INSURANCE COMPANY	0	31.127	31.127
**D	CONNECTICUT GENERAL LIFE INSURANCE COMPANY	0	30.800	30.800
**D	LUCRF PTY LTD FOR THE LABOUR UNION CO-OPERATIVE RETIREMENT FUND	0	46.691	46.691
**D	BANCO CENTRAL DE TIMOR-LESTE (BCTL)	0	596.415	596.415
**D	ROCKEFELLER & CO., INC	0	17.000	17.000
**D	CTIVP DFA INTERNATIONAL VALUE FUND	0	194.821	194.821
**D	PFA PENSION FORSIKRINGSAKTIESELSKAB	0	15.780	15.780
**D	JPMORGAN CHASE BANK - PB - UNITED STATES INDIVIDUALS	0	3.921	3.921
**D	JPMORGAN CHASE BANK - PB - UNITED STATES TRUSTS	0	5.179	5.179
**D	JPMORGAN CHASE BANK - PB - UNITED STATES PARTNERSHIP	0	1.970	1.970
**D	BRUNEI SHELL RETIREMENT BENEFIT FUND	0	3.314	3.314
**D	MANAGED PORTFOLIO SERIES INTL SH FUND 1	0	9.452	9.452
**D	TELSTRA SUPERANNUATION SCHEME	0	16.310	16.310
**D	FRANKLIN INTERNATIONAL CORE EQUITY FUND	0	254.968	254.968
**D	TEMPLETON INTERNATIONAL STOCK TRUST	0	102.515	102.515
**D	JEFFREY LLC	0	9.875	9.875
**D	WESTPAC WHOLESALE UNHEDGED INT SHARE TRU	0	64.222	64.222
**D	ANZ WHOLESALE INTERN.SHARE NO. 1 FUND	0	8.459	8.459
**D	TCORPIM INTERNATIONAL SHARE (UNHEDGED) F	0	149.401	149.401
**D	ISHARES WHOLESALE SCREENED INT EQ IND F	0	16.039	16.039
**D	ISHARES EDGE MSCI WORLD MINIMUM VOLAT ET	0	3.074	3.074
**D	IBM PERSONAL PENSION PLAN TRUST	0	37.127	37.127
**D	ONEPATH LOW VOLATILITY GLOBAL EQ IN POOL	0	23.367	23.367
**D	ONEPATH GLOB SHARES LARGE CAP UNHED IN P	0	208.266	208.266
**D	BT WHOLESALE MULTI MANAG INTL SHARE FUND	0	25.277	25.277
**D	ACCIDENT COMPENSATION CORPORATION	0	60.243	60.243
**D	DEKA INVESTMENT GMBH RE DEKA-EUROPABOND	0	808.375	808.375
**D	SUPER FUNDS MANAG CORP SOUTH AUSTRALIA	0	24.816	24.816
**D	TEMPLETON GLOBAL GROWTH FUND LIMITED	0	198.556	198.556

## LISTA ESITO DELLE VOTAZIONE

Oggetto: **Bilancio di esercizio al 31 dicembre 2019 di Eni S.p.A. Deliberazione relative. Presentazione Bilancio consolidato al 31 dicembre 2019. Relazioni degli Amministratori, del Collegio Sindacale e della Società di revisione.**

## FAVOREVOLI

Badge	Ragione Sociale	Proprio	Delega	Totale
**D	TEMPLETON INTERNATIONAL EQUITY TRUST	0	144.877	144.877
**D	TEMPLETON GLOBAL TRUST FUND	0	36.210	36.210
**D	JP MORGAN CHASE RETIREMENT PLAN	0	132.028	132.028
**D	MTBJ DAIDO LIFE FOREIGN EQUITY MOTHER FD	0	3.510	3.510
**D	ISHARES WHOLESale INTERN EQ INDEX FUND	0	176.150	176.150
**D	SUPERANNUATION FUNDS MANAGEMENT CORP	0	4.384	4.384
**D	SUPERANNUATION FUNDS MANAGEMENT CORPORAT	0	17.095	17.095
**D	BT WHOLESale MULTI MANAG INTL SHARE FUND	0	63.376	63.376
**D	WSSP INTERNATIONAL EQUITIES TRUST	0	248.441	248.441
**D	KOOKMIN BANK ACTING AS TRUSTEE OF KIM PRIVATE NOBLE CLASS GLOBAL EQUITY MASTER INVESTMENT TRUST	0	7.146	7.146
**D	QANTAS SUPERANN. LTD ATF QANTAS SUP.PLAN	0	17.554	17.554
**D	WSSP INTERNATIONAL EQUITIES TRUST	0	95.063	95.063
**D	THE BOEING COMPANY EMPLOYEE RETIREMENT P	0	159.810	159.810
**D	DEKA INVEST GMBH RE A-VSA-FONDS	0	22.700	22.700
**D	ISHARES ALLCOUNTRY EQUITY INDEX FUND	0	10.128	10.128
**D	BAPTIST HEALTH SOUTH FLORIDA INC	0	326.228	326.228
**D	BLACKROCK FISSION INDEXED INTL EQUITY FD	0	19.595	19.595
**D	ADVANCE INTERNATIONAL SHARE INDEX FUND	0	214.269	214.269
**D	UBS FTSE RAFI DEVELOPED 1000 INDEX FUND	0	34.423	34.423
**D	UBS MSCI WORLD MINIMUM VOLATILITY IND FD	0	5.807	5.807
**D	RETIREMENT INCOME PLAN OF SAUDI ARABIAN OIL COMPANY	0	3.023	3.023
**D	NVIT INTERNATIONAL INDEX FUND	0	352.827	352.827
**D	FRANKLIN TEMPLETON VARIAB. INSURANCE	0	535.991	535.991
**D	SOUTHERN COMPANY SYSTEM MASTER RETIREMEN	0	654.283	654.283
**D	T. ROWE PRICE INT.F.INC.T.R.P.INT.VAL.EQ	0	6.031.446	6.031.446
**D	EQ ADVISORS TRUST-AXA INTL.VALUE MANAGED	0	217.833	217.833
**D	MINISTRY OF ECONOMY AND FINANCE	0	3.191	3.191
**D	MINISTRY OF ECONOMY AND FINANCE	0	244.640	244.640
**D	MINISTRY OF ECONOMY AND FINANCE	0	252.161	252.161
**D	T ROWE PRICE INTERNATIONAL EQUITY INDEX	0	179.545	179.545
**D	FLEXSHAR.MORN.DEV.MARK.EX-US FAC.TILT IN	0	95.703	95.703
**D	SBC MASTER PENSION TRUST	0	430.345	430.345
**D	EQ ADV. TRUST AXA INTL.CORE MANAGED VOLA	0	127.819	127.819
**D	SBC MASTER PENSION TRUST 208	0	60.755	60.755
**D	T ROWE CONCENTRATED INTERNAT EQUITY FUND	0	401.415	401.415
**D	FLEXSHARES MORNINGSTAR GLOBAL UPSTREAM N	0	479.482	479.482
**D	EQ ADVISORS TRUST EQ-GLOBAL EQUITY MANAG	0	100.968	100.968
**D	EQ ADVISORS TRUST - EQ/INTERNATIONAL MAN	0	360.602	360.602
**D	EQ ADVISORS TRUST - ATM INTERNATIONAL MA	0	260.316	260.316
**D	JNL/MELLON CAPITAL INTNAL INDEX FUND	0	292.064	292.064
**D	FLEXSHARES INTERNATIONAL QUALITY DIVIDEND DEFENSIVE INDEX FUND	0	4.448	4.448
**D	SBC MASTER PENSION TRUST	0	97.666	97.666

## LISTA ESITO DELLE VOTAZIONE

Oggetto: **Bilancio di esercizio al 31 dicembre 2019 di Eni S.p.A. Deliberazione relative. Presentazione Bilancio consolidato al 31 dicembre 2019. Relazioni degli Amministratori, del Collegio Sindacale e della Società di revisione.**

## FAVOREVOLI

Badge	Ragione Sociale	Proprio	Delega	Totale
**D	T. ROWE PRICE INTERNATIONAL CONCENTRATED	0	488.973	488.973
**D	T ROWE PRICE GLOBAL ALLOCATION FUND INC	0	57.503	57.503
**D	FLEXSHARES STOXX GLOBAL ESG IMPACT INDEX	0	358	358
**D	GOLDMAN SACHS TRUST - GOLDMAN SACHS ABSOLUTE RETURN TRACKER FUND	0	1.300	1.300
**D	GOLDMAN SACHS INTER EQUITY INSIGHTS FUND	0	258.081	258.081
**D	GOLDMAN SACHS VARIABLE INS TRUST - G SACHS STRATEGIC INTER EQUITY FUND	0	13.476	13.476
**D	PUBLIC EMPLOYEES RETIREMENT SYSTEM OF OHIO	0	1.137.493	1.137.493
**D	MTB GOVERNMENT PENSION INVESTMENT FUND 4	0	9.331.437	9.331.437
**D	THE MASTER TRUST BANK OF JAPAN LTD	0	2.986.129	2.986.129
**D	NATIONAL FARMERS UNION MUTUAL INSURANCE	0	111.801	111.801
**D	JOHN LEWIS PARTNERSHIP TRUST FOR PENSION	0	78.043	78.043
**D	THE BARCLAYS BANK UK RETIREMENT FUND	0	39.735	39.735
**D	THE MASTER TRUST BANK OF JAPAN, LTD. AS TRUSTEE FOR MUTB400045792	0	1.521.723	1.521.723
**D	VANGUARD FID COMPANY EUROPEAN STOCK INDE	0	119.088	119.088
**D	VANGUARD TOTAL INTERNATIONAL STOCK INDEX	0	43.551.836	43.551.836
**D	MTB FOR GOVERNMENT PENSION FD45828	0	236.011	236.011
**D	THE MASTER TRUST BANK OF JAPAN LTD	0	4.989.801	4.989.801
**D	STATE OF CALI SAV PLUS PROG MASTER TRUST	0	178.237	178.237
**D	DEKA INVE GMBH RE DEKA-PRIVATVORSORGE AS	0	85.000	85.000
**D	DEKA INVEST GMBH RE AGR DENA	0	7.800	7.800
**D	INTERNATIONALE KAPITALSANLAGEGESELLSCHAF	0	25.000	25.000
**D	DEKA INV. GMBH RE ROLAND MASTERFONDS	0	22.369	22.369
**D	DEKA INVEST GMBH RE BODENSEE-FONDS	0	1.700	1.700
**D	DEKA INV GMBH RE FIDELITAS FUNDMASTER 8	0	31.986	31.986
**D	DEKA INVEST RE INTER-ESSEN-FONDS	0	10.267	10.267
**D	DEKA INVEST RE A-CRISPINUS FOND	0	9.000	9.000
**D	DEKA A-DIM-WETZLAR-FONDS	0	8.350	8.350
**D	DEKA A-DIM-WETZLAR-BALANCED-FONDS	0	9.150	9.150
**D	DEKA INVEST MBH VITUS FIRST VALUE FONDS	0	124.000	124.000
**D	DEKA INVESTMENT GMBH RE AUW-FONDS	0	11.215	11.215
**D	DEKA INVEST GMBH RE DEKA MULT ASS TOT RE	0	3.021	3.021
**D	DEKA FUND INVESTMENT RE/ A-HORCH-FONDS	0	73.100	73.100
**D	DEKA INVEST MAULBRONN-STROMBERG-FONDS	0	10.650	10.650
**D	DEKA INVESTMENT GMBH RE DEKA-BR 20	0	1.384	1.384
**D	DEKA INVEST. A-NORDHAUSEN 2-FONDS	0	16.655	16.655
**D	DEKA INVESTMENT GMBH RE RANW AKTIEN	0	35.289	35.289
**D	DEKA INVESTMENT GMBH RE TBG FONDS	0	2.000	2.000
**D	DEKA INVESTMENT GMBH RE MV-FONDS	0	25.000	25.000
**D	DEKA INV. RE A-STENDALER-ROLANDFONDS I	0	414	414
**D	DEKA INVESTMENT GMBH RE A-KSK FULDA-FOND	0	17.600	17.600
**D	DEKA INVESTMENT GMBH RE S BROKER 1 FONDS	0	4.530	4.530
**D	DEKA INVESTMENT GMBH RE A-SKGO-FONDS	0	15.500	15.500

## LISTA ESITO DELLE VOTAZIONE

Oggetto: **Bilancio di esercizio al 31 dicembre 2019 di Eni S.p.A. Deliberazione relative. Presentazione Bilancio consolidato al 31 dicembre 2019. Relazioni degli Amministratori, del Collegio Sindacale e della Società di revisione.**

## FAVOREVOLI

Badge	Ragione Sociale	Proprio	Delega	Totale
**D	DEKA INVESTMENT GMBH RE A-ASD FONDS	0	14.000	14.000
**D	DEKA INVESTMENT GMBH RE A-AMISIA-FONDS	0	30.000	30.000
**D	DEKA INV. GMBH RE BAUTZEN FUNDMASTER	0	65.000	65.000
**D	DEKA INVESTMENT GMBH RE HERZOGTUM L	0	15.000	15.000
**D	DEKA INVESTM GMBH RE A-HECKER-FONDS I	0	34.000	34.000
**D	DEKA INVESTME GMBH RE CHRONOS FUNDMASTER	0	25.000	25.000
**D	SUEBIA FONDS	0	145.317	145.317
**D	OB 2	0	84.803	84.803
**D	EPS	0	54.024	54.024
**D	BMW AG	0	56.579	56.579
**D	VGX POOLFONDS PA1	0	131.020	131.020
**D	DEKA VALUE PLUS	0	187.700	187.700
**D	ALLIANZGI-FONDS DSPT	0	107.410	107.410
**D	RAGS-FUNDMASTER	0	24.642	24.642
**D	UKA-FONDS	0	55.859	55.859
**D	DEAM FONDS VVK 2	0	15.000	15.000
**D	NATIONAL PENSION INSURANCE FUND	0	4.291	4.291
**D	NATIONWIDE INTERNATIONAL INDEX FUND	0	228.836	228.836
**D	INTERNATIONAL FUND MANAGEMENT S.A. RE IF	0	600.000	600.000
**D	DEKA INTERNATIONAL S.A. RE DEKALUX-GLOBA	0	33.395	33.395
**D	DEKA INTERNATIONAL S.A. RE DEKA-EUROPAVA	0	11.212	11.212
**D	T ROWE PRICE EUROPEAN STOCK FUND	0	1.261.122	1.261.122
**D	TEMPLETON INSTIT.FUNDS-INTL.EQUITY SERIE	0	753.707	753.707
**D	NVIT GS INTERNATIONAL EQUITY INSIGHTS FU	0	161.558	161.558
**D	EQ ADVISORS TR EQ TEMPLE GLOB EQ M VO P	0	23.572	23.572
**D	FLEXSHARES INTERNATIONAL QUALITY DIVIDEND DYNAMIC INDEX FUND	0	64.881	64.881
**D	NVIT MULTI-MANAGER INTERNATIONAL VALUE F	0	12.093	12.093
**D	EQ ADVISORS TRUST - 1290 VT SMARTBETA EQ	0	2.100	2.100
**D	VANTAGETRUST III MAST COLLECT INVE FU TR	0	166.399	166.399
**D	BBP INKA	0	25.134	25.134
**D	THE NATIONAL FARMERS UNION MUTUAL INS LINK PEN	0	24.418	24.418
**D	THE MASTER TRUST BANK OF JAPAN LTD	0	88.533	88.533
**D	THE MASTER TRUST BANK OF JAPAN LTD	0	192.790	192.790
**D	BUREAU OF LABOR FUNDS-LABOR PENSION FUND	0	1.108	1.108
**D	BUREAU OF LABOR FUNDS-LABOR INSURANCE FU	0	1.825	1.825
**D	BUREAU OF LABOR FUNDS - LABOR RETIREMENT FUND	0	4.290	4.290
**D	NEW YORK STATE COMMON RETIREMENT FUND	0	63.300	63.300
**D	STATE OF WYOMING	0	125.801	125.801
**D	MINEWORKERS PENSION SCHEME	0	568.998	568.998
**D	FIDELITY INV.FUNDS-FIDELITY INDEX WORLD	0	117.051	117.051
**D	FIDELITY INV. FIDELITY INDEX EUROPE EX U	0	159.340	159.340
**D	T.ROWE PRICE FUNDS OEIC - CONTINENTAL EU	0	4.604	4.604

## LISTA ESITO DELLE VOTAZIONE

Oggetto: **Bilancio di esercizio al 31 dicembre 2019 di Eni S.p.A. Deliberazione relative. Presentazione Bilancio consolidato al 31 dicembre 2019. Relazioni degli Amministratori, del Collegio Sindacale e della Società di revisione.**

## FAVOREVOLI

Badge	Ragione Sociale	Proprio	Delega	Totale
**D	THE MASTER TRUST BANK OF JAPAN LTD	0	17.506	17.506
**D	BLACKROCK INTERNATIONAL INDEX V.I.FUND OF BLACKROCK VARIABLE SERIES FUNDS INC.	0	32.371	32.371
**D	BLACKROCK MANAG.VOL.V.I. F.OF BLACK.VAR.	0	5.598	5.598
**D	BLACKROCK TACTICAL OPP FD OF BLACK FDS	0	24.865	24.865
**D	THE MASTER TRUST BANK OF JAPAN LTD	0	212.349	212.349
**D	THE MASTER TRUST BANK OF JAPAN LTD	0	1.126.158	1.126.158
**D	BLACKROCK INSTITUTIONAL TRUST COMPA	0	4.774.289	4.774.289
**D	BLACKR INS T COMP NA INV F FOR EMP BEN T	0	16.872.411	16.872.411
**D	BLACKROCK MSCI EAFE EQUITY INDEX NON-LENDABLE FUND	0	618.506	618.506
**D	TRUST AND CUSTODY SERVICES BANK LIMITED	0	211.633	211.633
**D	TRUST AND CUSTODY SERVICES BANK, LTD. AS TRUSTEE FOR MHTB AS TRUSTEE FOR MHAM INTERNATIONAL EQUITY INDEX MOTHER FUND	0		0
	18.956	18.956		
**D	VANGUARD INTERNATIONAL VALUE FUND 1	0	5.778.704	5.778.704
**D	VFTC INST TOTAL INT STOCK MARKET IND TRU	0	1.175.052	1.175.052
**D	EUROPE EX-UK ALPHA TILTS ESG SCREEN	0	4.360	4.360
**D	EUROPE EQUITY INDEX ESG SCREENED FU	0	163.302	163.302
**D	MSCI EUROPE EQUITY INDEX FUND B (EU	0	2.108.103	2.108.103
**D	MSCI EUROPE EQUITY ESG SCREENED INDEX FUND B	0	2.933	2.933
**D	MSCI WORLD EQUITY ESG SCREENED INDE	0	510.819	510.819
**D	MSCI WORLD MINIMUM VOLATILITY ESG SCREEN	0	5.668	5.668
**D	TFL PENSION FUND	0	37.442	37.442
**D	BLACKROCK MSCI EMU IMI INDEX FD B (EMUIM	0	2.014	2.014
**D	MSCI ACWI EX-U.S. IMI INDEX FUND B2	0	171.036	171.036
**D	THRIFT SAVINGS PLAN	0	8.892.943	8.892.943
**D	BLACKROCK CDN WORLD INDEX FUND	0	131.838	131.838
**D	BLACKROCK CDN MSCI EAFE INDEX PLUS FUND	0	19.162	19.162
**D	BLACKROCK CDN MSCI EAFE EQUITY INDEX FUN	0	1.125.712	1.125.712
**D	CDN MSCI WORLD EX-CANADA MIN VOLA IND FD	0	51.195	51.195
**D	STICHTING PENSIOENFONDS VOOR HUISARTSEN	0	70.350	70.350
**D	T.ROWE PRICE RETIREMENT HYBRID TRUST	0	478.377	478.377
**D	T ROWE PRICE INTERNATIONAL VALUE EQUITY	0	3.717.470	3.717.470
**D	COLUMBIA CAPITAL ALLOCAT MODER CONSER PO	0	3.158	3.158
**D	COLUMBIA CAPITAL ALLOCATION MODER AGG P	0	2.379	2.379
**D	COLUMBIA CAPITAL ALLOCATION MODERATE POR	0	3.412	3.412
**D	COLUMBIA CAPITAL ALLOCATION CONSERVAT PO	0	2.064	2.064
**D	COLUMBIA CAPITAL ALLOCATION AGGRESSIVE P	0	2.818	2.818
**D	KATHERINE C. MOORE CHARITABLE LEAD ANNUITY TRUST II	0	337	337
**D	STATE OF NEW MEXICO STATE INVEST COUNCIL	0	408.870	408.870
**D	NEW YORK LIFE INSURANCE AND ANNUITY CO	0	7.265	7.265
**D	MULTI-MANAGER DIRECTIONAL ALTERNATIVE STRATEGIES FUND	0	5.345	5.345
**D	EQ ADVISORS TRUST - EQ/WELLINGTON E	0	8.101	8.101
**D	MULTI-MANAGER INTERNATIONAL EQUITY STRATEGIES FUND	0	310.593	310.593

## LISTA ESITO DELLE VOTAZIONE

Oggetto: **Bilancio di esercizio al 31 dicembre 2019 di Eni S.p.A. Deliberazione relative. Presentazione Bilancio consolidato al 31 dicembre 2019. Relazioni degli Amministratori, del Collegio Sindacale e della Società di revisione.**

## FAVOREVOLI

Badge	Ragione Sociale	Proprio	Delega	Totale
**D	JNL FRANKLIN TEMPLETON GRO ALLOCATION FU	0	49.672	49.672
**D	PROVEDA GLOBAL EQUITY, LP	0	1.610	1.610
**D	RETIREMENT PLAN FOR EMPLOYEES OF AETNA INC	0	61.738	61.738
**D	THE KATHERINE MOORE REVOCABLE TRUST	0	12.723	12.723
**D	JAB CONSOLIDATED LTD	0	1.265	1.265
**D	FM KIRBY DTD TRUST 1/3/75 FBO JEFFERSON W KIRBY	0	1.035	1.035
**D	FM KIRBY TRUST DTD 1/3/75 FBO S DILLARD KIRBY	0	3.532	3.532
**D	GLG INVESTMENTS UMBRELLA QIF PLC SUB FUND ELS QIF MASTER	0	236	236
**D	GLG MULTI-STRATEGY FUND	0	24	24
**D	GLG EUROPEAN LONG-SHORT FUND LTD	0	83	83
**D	MAN GLG TOPAZ LIMITED C/O MAPLES CORPORATE SERVICES LIMITED	0	128	128
**D	JAPAN TRUSTEE SERVICES BANK LTD	0	90.905	90.905
**D	FIDELITY PURITAN TF LOW PRICE STOCK FUND	0	4.795.060	4.795.060
**D	JAPAN TRUSTEE SERVICES BANK LTD	0	3.846	3.846
**D	NEUBERGER BERMAN INVESTM FUNDS PLC	0	1.971	1.971
**D	JPMORGAN ETFS (IRELAND) ICAV	0	2.064	2.064
**D	FIDELITY GROUP TRUST FOR EMPLOYEE BEN PL	0	743.952	743.952
**D	SCHRODER INTERNAT MULTI-CAP EQUITY TRUST	0	710.803	710.803
**D	THE MASTER TRUST BANK OF JAPAN LTD	0	51.414	51.414
**D	ANIMA SGR SPA - ANIMA VISCONTEO PLUS	0	213.016	213.016
**D	ANIMA SGR SPA	0	108.498	108.498
**D	ANIMA SGR SPA ANIMA CRESCITA ITALIA	0	539.468	539.468
**D	ANIMA ITALIA ANIMA SGR	0	1.898.034	1.898.034
**D	ANIMA VISCONTEO ANIMA SGR SPA	0	1.147.277	1.147.277
**D	ANIMA SFORZESCO ANIMA SGR SPA	0	559.209	559.209
**D	ANIMA SGR SPA - GESTIELLE PRO ITALIA	0	35.000	35.000
**D	ALETTI GES ABS RE	0	72.284	72.284
**D	ALETTI GES C MT IV	0	8.714	8.714
**D	ALETTI GES C MT V	0	142.217	142.217
**D	EXANE FUNDS 2	0	1.225.844	1.225.844
**D	WHOLESALE UNIT TRUST GLOBAL SHS FUND 5	0	17.706	17.706
**D	MERCER UNHEDGED OVERSEAS SHARES TRUST	0	34.208	34.208
**D	FD INTERNATIONAL SHARE FUND 1	0	43.699	43.699
**D	AMP CAPITAL SPEC INTERN SHARE FUND	0	22.058	22.058
**D	LBPAM ISR AVENIR EURO	0	7.523	7.523
**D	FCP LBPAM ACTIONS VALUE EURO	0	1.098.291	1.098.291
**D	LBPAM ACTIONS EURO LARGE CAP	0	171.892	171.892
**D	LBPAM IRC ACTIONS ISR	0	279.386	279.386
**D	FCP LBPAM DIVERSIFIE FOCUS OBLIG 3 5	0	12.193	12.193
**D	FCP LBPAM IRC ACTIONS EURO MIN VAR	0	75.755	75.755
**D	ACTIAM RESPONSIBLE INDEX FUND EQUITY EUR	0	525.437	525.437
**D	CM EUROPE ACTIONS	0	31.235	31.235

## LISTA ESITO DELLE VOTAZIONE

Oggetto: **Bilancio di esercizio al 31 dicembre 2019 di Eni S.p.A. Deliberazione relative. Presentazione Bilancio consolidato al 31 dicembre 2019. Relazioni degli Amministratori, del Collegio Sindacale e della Società di revisione.**

## FAVOREVOLI

Badge	Ragione Sociale	Proprio	Delega	Totale
**D	FCP GAILLON NATURAL RESOURCES	0	20.000	20.000
**D	FCP CM-CIC EURO ACTIONS	0	147.594	147.594
**D	FCP CM FRANCE ACTIONS	0	958.746	958.746
**D	FCP UNION FRANCE	0	138.274	138.274
**D	FCP UNION EUROPE	0	330.657	330.657
**D	FCP UNI 1	0	16.608	16.608
**D	VALOR ACTIONS	0	28.000	28.000
**D	FCP SAINT ARBOGAST	0	1.611	1.611
**D	FCPE ACCOR DIVERSIFIE	0	3.245	3.245
**D	FCP SCORE SIGMA	0	3.810	3.810
**D	FCP SCORE SAXE	0	1.879	1.879
**D	FCP SCORE 620	0	692	692
**D	FCP TROUVU	0	217	217
**D	FCPE LAGARDERE PUBLICITE AUDIO	0	156	156
**D	OTIS EP DIVERSIFIE	0	6.257	6.257
**D	FCP ES GESTION EQUILIBRE	0	95.257	95.257
**D	FCP ES DYNAMIQUE	0	58.791	58.791
**D	FCP SCORE 2012	0	1.129	1.129
**D	ADREA DIVERSIFIE FRANCHE COMTE	0	1.054	1.054
**D	FCP MARIE	0	2.467	2.467
**D	FCP SCORE M A R S	0	83	83
**D	FCP ARPEGE ACTIONS	0	4.178	4.178
**D	FCP EPTA	0	3.317	3.317
**D	FCP FAMILLE FERRAND	0	949	949
**D	FCP PYRENEES GLOBAL	0	4.696	4.696
**D	FCP ASSOC GROUPE SAINT SAUVEUR	0	1.782	1.782
**D	FCPE GROUPE SAMSE	0	8.008	8.008
**D	FAMEM F	0	1.091	1.091
**D	FCP CONGREGATION DES SOEURS DE LA CROIX	0	373	373
**D	FCPE CONVERGENCE ACTIONS EUROPE	0	200	200
**D	FCPE FONCIL	0	9.265	9.265
**D	FCP OFFENSIF AIR LIQUIDE EXPANS	0	8.843	8.843
**D	RP FAMILY	0	764	764
**D	FCP PRIEURE MARQUET	0	1.697	1.697
**D	FCP UEM DIVERSIFICATION	0	643	643
**D	FCP C.A.A.A. 68	0	716	716
**D	F F M 26	0	1.469	1.469
**D	FCP SEQUOIA	0	2.000	2.000
**D	FCPE AI DIVERSIFIE	0	1.610	1.610
**D	FCPE FCP OCP	0	7.632	7.632
**D	FCP DOSKONIEV	0	700	700
**D	FCP SACRE COEUR	0	2.000	2.000

## LISTA ESITO DELLE VOTAZIONE

Oggetto: **Bilancio di esercizio al 31 dicembre 2019 di Eni S.p.A. Deliberazione relative. Presentazione Bilancio consolidato al 31 dicembre 2019. Relazioni degli Amministratori, del Collegio Sindacale e della Società di revisione.**

## FAVOREVOLI

Badge	Ragione Sociale	Proprio	Delega	Totale
**D	DIVINE PROVIDENCE JMM	0	1.000	1.000
**D	FCP TVN 2018	0	1.000	1.000
**D	FCP SCORE ACTIONS	0	1.000	1.000
**D	STOCKS FINANCES	0	1.500	1.500
**D	1504 FCP THALES AVIONICS	0	2.412	2.412
**D	STAUBLI 80 20 CREDIT MUTUEL FCPE	0	8.000	8.000
**D	STAUBLI 50 50 CREDIT MUTUEL FCPE	0	5.000	5.000
**D	FCP SCORE THANRY	0	606	606
**D	FCP SCORE SAINT JOSEPH	0	575	575
**D	FCP SCORE PILLAUD	0	849	849
**D	FCP SCORE ORMESSON	0	2.320	2.320
**D	FCP SCORE M O	0	643	643
**D	FCP SCORE GALIEN	0	2.831	2.831
**D	FCP SCORE AUMEX	0	1.776	1.776
**D	FCP SCORE AD BESANCON	0	1.992	1.992
**D	FCP PIPE LINE SUD EUROPEEN	0	1.384	1.384
**D	FCP PATRIMOINE PLACEMENT 5	0	1.036	1.036
**D	FCP PATRIMOINE PLACEMENT 3	0	2.174	2.174
**D	FCP PATRIMOINE PLACEMENT 2	0	653	653
**D	LEXMARK DYNAMIQUE	0	2.371	2.371
**D	FCP GUTENBERG	0	2.377	2.377
**D	FCP GROUPE FORD FRANCE	0	2.119	2.119
**D	FCP GESTION PLACEMENT 1	0	743	743
**D	1515 FCP GERARD PERRIER	0	1.629	1.629
**D	1448 FCPE GE FACTOFRANCE	0	1.828	1.828
**D	FREESCALE DIVERSIFIE	0	6.763	6.763
**D	1584 FCP FERTILSODEBO	0	2.751	2.751
**D	FCP EUROP ASSISTANCE DIVERSIFIE	0	875	875
**D	FCP ESSO DIVERSIFIE	0	40.000	40.000
**D	FCP CRYOSTAR FRANCE	0	267	267
**D	FCP CH RIVER LABORATOIRES FRANCE	0	1.694	1.694
**D	FCP CAPSUGEL	0	3.875	3.875
**D	FCP PROVENCE DIVERSIFIE	0	230	230
**D	1262 FCP BEHR FRANCE	0	58	58
**D	FCPE AREVA ACTIONS	0	17.982	17.982
**D	APA SOLIDARITE FCP	0	1.235	1.235
**D	ACM ACTIONS PLUS	0	1.682	1.682
**D	ACM ACTIONS	0	1.210	1.210
**D	HSBC GLOBAL RESOURCES ENERGY MOTHER FUND	0	64.713	64.713
**D	MAINFRANKEN WERTKONZEPT AUSGEWOGEN	0	90.000	90.000
**D	KUWAIT FUND FOR ARAB ECONOMIC DEVELOPMEN	0	156.459	156.459
**D	SCHRODER GLOBAL ENHANCED INDEX FUND	0	40.932	40.932



## LISTA ESITO DELLE VOTAZIONE

Oggetto: **Bilancio di esercizio al 31 dicembre 2019 di Eni S.p.A. Deliberazione relative. Presentazione Bilancio consolidato al 31 dicembre 2019. Relazioni degli Amministratori, del Collegio Sindacale e della Società di revisione.**

## FAVOREVOLI

Badge	Ragione Sociale	Proprio	Delega	Totale
**D	AXA EQUITABLE LIFE INSURANCE CO	0	28.148	28.148
**D	SCHRODER GLOBAL ACTIVE VALUE FUND	0	32.131	32.131
**D	SCHRODER GLOBAL RECOVERY FUND	0	907.079	907.079
**D	SCHRODER PENSION MANAGEMENT LTD	0	35.146	35.146
**D	EQ ADVISORS TRUST - EQ/AB DYNAMIC MODERA	0	102.922	102.922
**D	MFS GLOBAL TOTAL RETURN FUND	0	509.461	509.461
**D	EQ ADV TRUST EQ/INT. EQ. INDEX PORTFOLIO	0	550.559	550.559
**D	EQ ADVISORS TRUST - EQ/WELLINGTON E	0	21.574	21.574
**D	MFS GLOBAL ALTERNATIVE STRATEGY FUND	0	5.664	5.664
**D	MFS INSTITUTIONAL INTERNATIONAL EQUITY F	0	6.116.128	6.116.128
**D	MFS DIVERSIFIED INCOME FUND	0	329.572	329.572
**D	JPM FUND ICVC-JPM MULTI-ASSET INCOME FD	0	13.339	13.339
**D	SCHRODER MOORGATE I FUND	0	123.014	123.014
**D	SCHRODER DIVERSIFIED GROWTH FUND	0	36.288	36.288
**D	DEKA INTERNATIONAL S.A. RE DEKAMULTI ASSET ERTRAG	0	6.000	6.000
**D	EQ.ADVISORS TRUST-AXA/AB DYNAMIC GROWTH	0	23.287	23.287
**D	BUREAU OF LABOR FUNDS- LABOR PENSION FUND	0	1.138	1.138
**D	BUREAU OF LABOR FUNDS- LABOR PENSION FUND	0	377	377
**D	BUREAU OF LABOR FUNDS-LABOR PENSION FUND	0	207	207
**D	BUREAU OF LABOR FUNDS - LABOR RETIREMENT FUND	0	13.032	13.032
**D	BUREAU OF LABOR FUNDS- LABOR PENSION FUND	0	8.212	8.212
**D	BUREAU OF LABOR FUNDS- LABOR PENSION FUND	0	34.717	34.717
**D	MISSOURI EDUCATION PENSION TRUST	0	562.164	562.164
**D	SCHRODER ADVANCED BETA GLOBAL EQUITY SMA	0	9.130	9.130
**D	SCHRODER INCOME_FUND	0	3.250.416	3.250.416
**D	SCHRODER INCOME MAXIMSER	0	1.780.611	1.780.611
**D	SCHRODER RESPONSIBLE VALUE UK EQUITY FUN	0	160.731	160.731
**D	SCHRODER QEP GLOBAL ACTIVE VALUE FUND	0	247.673	247.673
**D	SCHRODER EUROPEAN RECOVERY FUND	0	804.874	804.874
**D	SCHRODER GLOBAL EQUITY INCOME FUND	0	1.129.384	1.129.384
**D	SCHRODER QEP GLOBAL CORE FUND	0	221.322	221.322
**D	TRUST AND CUSTODY SERVICES BANK LTD AS TRUSTEE FOR FEDERATION OF NATIONAL PUBLIC SERVICE PERSONNEL MUTUAL AID ASSOCIATIO			0
	146.140	146.140		
**D	JPMORGAN DIVERSIFIED RETURN GLOB EQ ETF	0	8.834	8.834
**D	JPMORGAN INSURANCE TRUST INCOME BUILD PO	0	1.038	1.038
**D	JPMORGAN INCOME BUILDER FUND	0	120.928	120.928
**D	JPMORGAN GLOBAL ALLOCATION FUND	0	6.343	6.343
**D	JPMORGAN BETABUILDERS EUROPE ETF	0	282.377	282.377
**D	JPMORGAN BETABUILDERS INTERNATIONAL	0	8.410	8.410
**D	JPMORGAN DIVERSIF RETURN INTERNAT EQ ETF	0	167.919	167.919
**D	JPMORGAN DIVERSIFIED RETURN EUROPE EQUITY ETF	0	3.981	3.981
**D	JPMORGAN DIVERSIFIED FUND	0	9.278	9.278

## LISTA ESITO DELLE VOTAZIONE

Oggetto: **Bilancio di esercizio al 31 dicembre 2019 di Eni S.p.A. Deliberazione relative. Presentazione Bilancio consolidato al 31 dicembre 2019. Relazioni degli Amministratori, del Collegio Sindacale e della Società di revisione.**

## FAVOREVOLI

Badge	Ragione Sociale	Proprio	Delega	Totale
**D	MFS INTERNATIONAL RESEARCH EQUITY LLC	0	26.422	26.422
**D	VERMONT PENSION INVESTMENT COMMITTE	0	185.155	185.155
**D	U S STEEL CORPO REPRES RETIREES BENEF TR	0	3.646	3.646
**D	MASTER TRUST FOR THE SIEMENS MEDICAL SOL	0	104.299	104.299
**D	OPPENHEIMER GLOBAL MULTI-ASSET GROWTH FUND	0	11.943	11.943
**D	MASTER TRUST FOR SIEMENS PENSION PLANS	0	32.357	32.357
**D	MASTER TRUST FOR SIEMENS SAVINGS PLANS	0	157.478	157.478
**D	COMMINGLED PENSION TRUST FUND (INTREPID INTERNATIONAL) OF JPMORGAN CHASE BANK	0	1.044.705	1.044.705
**D	SCHRODER GLOBAL MULTI-CAP VALUE PORTFOLIO L.P	0	9.096	9.096
**D	THE THALIDOMIDE CHILDRENS TRUST	0	22.630	22.630
**D	INTERNATIONALE KAPITALANLAGEGESELLSCHAFT MBH	0	1.892.665	1.892.665
**D	SONDERVERMOGEN INKA TERTIUS	0	10.863	10.863
**D	SONDERVERMOGEN PKMF INKA	0	64.805	64.805
**D	INTERNATIONALE KAPITALANLAGEGESELLSCHAFT MBH YORCKSTR. 21, DSSELDORF, 40476 GERMANY	0	945.377	945.377
**D	ALLIANZ CGI SUBFONDS EQUITIES	0	40.000	40.000
**D	SONDERVERMOGEN ALLIANZGI-FONDS DSW-DREFO	0	6.822	6.822
**D	SONDERVERMOEGEN ALLIANZ ADAC AV FONDS	0	1.794.577	1.794.577
**D	ALLIANZ PV-WS RCM SYSPRO INDEXING EUROLAND	0	23.068	23.068
**D	ALLIANZ PV-WS RCM SYSPRO VALUE EUROPE	0	153.576	153.576
**D	SONDERVERMOEGEN ALLIANZ VKA FONDS	0	401.320	401.320
**D	HSBC ETFS	0	69.752	69.752
**D	FRANKLIN TEMPLETON SHARIAH FUNDS 8A	0	69.056	69.056
**D	HSBC GLOBAL INVESTMENT FUNDS	0	38.023	38.023
**D	HSBC ETFS PLC	0	139.221	139.221
**D	HSBC INSTITUTIONAL TRUST SERVICES IRELAND LIMITED RE 1 GRAND CANAL SQUARE GRAND CANAL HARBOUR, DUBLIN , IRELAND	0	0	131.988
**D	131.988			
**D	THE PRUDENTIAL ASSURANCE COMPANY LTD	0	1.775.031	1.775.031
**D	PRUDENTIAL PENSIONS LIMITED	0	124.897	124.897
**D	ROYAL LONDON GROUP PENSION SCHEME	0	38.621	38.621
**D	HSBC EUROPEAN INDEX FUND	0	842.636	842.636
**D	REASSURE LIMITED	0	681.672	681.672
**D	HSBC GLOBAL FUND ICAV	0	1.844	1.844
**D	AI UK EQUITY INCOME FUND	0	100.423	100.423
**D	AI DISTRIBUTION LIFE FUND	0	46.850	46.850
**D	CENTRAL FINANCE BOARD METHODIST CHURCH	0	10.024	10.024
**D	FTSE ALL WORLD INDEX FUND	0	170.964	170.964
**D	TEMPLETON EUROPEAN EQUITY MASTER FUND	0	4.167	4.167
**D	AIA GLOBAL MULTI-FACTOR EQUITY FUN HSBC FRANCE	0	2.628	2.628
**D	MARITIME AND PORT AUTHORITY OF SINGAPORE	0	1.010	1.010
**D	HSBC LIFE (INTERNATIONAL) LIMITED	0	162.948	162.948
**D	HSBC MANAGED GROWTH FUND	0	18.201	18.201
**D	HSBC MANAGED BALANCED FUND	0	11.280	11.280

## LISTA ESITO DELLE VOTAZIONE

Oggetto: **Bilancio di esercizio al 31 dicembre 2019 di Eni S.p.A. Deliberazione relative. Presentazione Bilancio consolidato al 31 dicembre 2019. Relazioni degli Amministratori, del Collegio Sindacale e della Società di revisione.**

## FAVOREVOLI

Badge	Ragione Sociale	Proprio	Delega	Totale
**D	JPMORGAN MULTI BALANCED FUND	0	1.920	1.920
**D	SCHRODER IN.P.F.ADV.GL.EQUITY.FU	0	25.565	25.565
**D	HSBC P IN F HSBC POOLED GLOBAL EQUITY FD	0	38.050	38.050
**D	ALLIANZ CHOICE BEST STYLES EUROPE FUND	0	62.100	62.100
**D	JPMORGAN MULTI INCOME FUND	0	49.454	49.454
**D	HSBC POOLED INVESTMENT FUND 1 QUEEN`S ROAD, CENTRAL, HONG KONG, HONG KONG	0	170.000	170.000
**D	HSBC GLOBAL POWER RESOURCES EQUITY FUND	0	59.397	59.397
**D	HSBC EURO MULTI-ASSET INCOME FUND	0	20.919	20.919
**D	HANG SENG INSURANCE COMPANY LIMITED	0	62.756	62.756
**D	BEST INVESTMENT CORPORATION	0	364.682	364.682
**D	BEST INVESTMENT CORPORATION	0	98.912	98.912
**D	TRUST & CUSTODY SERVICES BANK LTD	0	342.752	342.752
**D	TRUST & CUSTODY SERVICES BANK LTD AS TRUSTEE FOR PENSION INVESTMENT FUND TRUST NUMBER 21	0	43.223	43.223
**D	MHTB (LUX)/TMA UMBRELLA FUND-GLOBAL EQUI	0	11.000	11.000
**D	TMA UMBRELLA FD-TMA ACWI EX-JAPAN PORTF.	0	16.400	16.400
**D	INV. DANSKE INVEST EUROPA INDEKS KL	0	128.588	128.588
**D	INV DANSKE INVEST GLOBAL INDEKS KL	0	11.321	11.321
**D	INV DAN INV SEL GLOB EQUITY SOL AKK KL	0	49.742	49.742
**D	INV PROCAPTURE EUROPE INDEX FUND ACC KL	0	489.135	489.135
**D	GLOBAL AC INDEX FUND - ACCUMULATING KL	0	77.224	77.224
**D	PROFIL INVEST DANICA PENSJON NORGE	0	106.440	106.440
**D	AFDELING DANICA LINK - INDEKS GLOBALE AKTIER	0	11.080	11.080
**D	KAPITALFOR DANSKE INVEST INSTITUT DANICA PENSIONS - AKTIER	0	390.687	390.687
**D	DANICA PENSION LIVSFORSIKRINGSAKTIESELSKAB	0	59.661	59.661
**D	DANSKE BANK PULJER	0	74.283	74.283
**D	CAISSE INTER ENTREP DE PREV PROFES CIEPP	0	215.849	215.849
**D	UNIVERSITE DE GENEVE	0	38.178	38.178
**D	BAYERNINVEST VECO-FONDS B. KAPITALVERWALTUNGSGESELLSCHAFT	0	25.918	25.918
**D	BAYERNINVEST VALUE PLUS FONDS	0	202.000	202.000
**D	BAYERN INVEST LIBI-FONDS B. KAPITALVERWALTUNGSGESELLSCHAFT	0	31.722	31.722
**D	SWISSCANTO FONDSLEITUNG AG	0	1.086.728	1.086.728
**D	SCOR SE PC SEGMENT	0	557.000	557.000
**D	SCOR SWITZERLAND ASSET SERVICES AG	0	215.000	215.000
**D	WIF-EUROPE OPPORTUNITIES FUND	0	62.320	62.320
**D	NMM5 GHDE SCH ACCOUNT	0	560.200	560.200
**D	SWISS NATIONAL BANK	0	11.907.281	11.907.281
**D	ACM MUT FONDS GENERAL	0	459.900	459.900
**D	ACM IARD SA	0	277.590	277.590
**D	ACM VIE SA FONDS GENERAL	0	2.236.751	2.236.751
**D	SMITH & WILLIAMSON OVERSEAS	0	650	650
**D	PENSIONSKASSE DES BENDES PUBLICA	0	541.739	541.739
**D	BAYERNINVEST KAPITALVERWALTUNGSGESELLSCHAFT MBH	0	1.469.059	1.469.059

## LISTA ESITO DELLE VOTAZIONE

Oggetto: **Bilancio di esercizio al 31 dicembre 2019 di Eni S.p.A. Deliberazione relative. Presentazione Bilancio consolidato al 31 dicembre 2019. Relazioni degli Amministratori, del Collegio Sindacale e della Società di revisione.**

## FAVOREVOLI

Badge	Ragione Sociale	Proprio	Delega	Totale
**D	ALPHA ARCHITECT INTERNATIONAL QUANTITATI	0	139.620	139.620
**D	LOMBARD ODIER FUNDS (SWITZERLAND) SA I3D	0	247.895	247.895
**D	FIDUCIARY TRUST COMPANY INTERNATIONAL AS AGENT FORUS CLIENTS	0	334	334
**D	KUTXABANK GESTION SGIIC S.A.	0	222.872	222.872
**D	VIDACAIXA, S.A.	0	834.434	834.434
**D	CAIXABANK ASSET MANAGEMENT SGIIC SA	0	390.547	390.547
**D	NATIONAL WESTMINSTER BANK	0	39.967	39.967
**D	RUSSELL INVESTMENTS INSTITUTIONAL FUNDS	0	16.789	16.789
**D	BLUEBAY GLOBAL CONVERTIBLE BOND FUND	0	75.176	75.176
**D	BLUEBAY US GLB CONV BND FND	0	2.650	2.650
**D	RBC FUNDS FOR BLUEBAY GLOBALMON THLY INCOME BOND FUND	0	36.893	36.893
**D	CENTRICA COMBINED COMMONINVESTMENT FUND LIMITED	0	37.474	37.474
**D	BLUEBAY FUNDS - BLUEBAY GLOBAL CONVERTIBLE BOND FUND	0	47.350	47.350
**D	PB SSGA INTL EQ TAX	0	33.357	33.357
**D	IQ 500 INTERNATIONAL ETF	0	75.835	75.835
**D	SUBSIDIZED SCHOOLS PROVIDENT FUND	0	23.620	23.620
**D	GNPF COL EAFE GINNA Q	0	5.100	5.100
**D	CENTRAL PENSION FUND OF THE INTERNATIONAL UNION OF OPERATINGENGINEERS AND PARTICIPATING EMPLOYERS	0	40.403	40.403
**D	VOYA GLOBAL HIGH DIVIDEND LOW VOLATILITY FUND	0	5.100	5.100
**D	STICHTING BEDRIJFSTAKPENSIOENFONDS	0	146.450	146.450
**D	STICHTING SPOORWEGPENSIOENFONDS	0	25.142	25.142
**D	THE CONSOLIDATED EDISON PENSION PLAN MASTER TRUST	0	180.748	180.748
**D	DEP QF SSGA NONUS EQUITY B2	0	15.008	15.008
**D	DEP QF SSGA NONUS EQUITY B1	0	13.158	13.158
**D	DEP QF SSGA NONUS EQUITY R2	0	17.646	17.646
**D	DEP QF SSGA NONUS EQUITY H1	0	10.174	10.174
**D	ST PF UNILEVER POS SCREENING PANEUR	0	484.200	484.200
**D	USMIA GLOBAL EQUITY	0	8.251	8.251
**D	M1RF ARROWSTREET FOREIGNL	0	114.332	114.332
**D	M1RF MFS FOREIGN LARGE	0	148.721	148.721
**D	M1RF FISHER FRN LRG	0	180.909	180.909
**D	MARANIC II LLC	0	6.657	6.657
**D	MULTI ADVISOR FUNDS INTERNATIONAL EQUITY VALUE FUND	0	56.384	56.384
**D	DEUTSCHE ASSET MANAGEMENT INVESTMENT GMBH ON BEHALF OF DEUTSCHE DCG EQ	0	23.939	23.939
**D	PRINCIPAL DIVERSIFIED SELECT REAL ASSET FUND	0	9.717	9.717
**D	TENNESSEE VALLEY AUTHORITY ASSET RETIREMENT TRUST	0	16.531	16.531
**D	VY FRANKLIN INCOME PORTFOLIO	0	10.614	10.614
**D	FFI STRATEGIES PORTFOLIO	0	3.769	3.769
**D	ALAMOSA LLC	0	1.235	1.235
**D	INTL EQUITY FUND MONDRIAN	0	1.646.394	1.646.394
**D	CANDENCE GLOBAL EQUITY FUND LP	0	529	529
**D	DRMA LTD	0	71.775	71.775

## LISTA ESITO DELLE VOTAZIONE

Oggetto: **Bilancio di esercizio al 31 dicembre 2019 di Eni S.p.A. Deliberazione relative. Presentazione Bilancio consolidato al 31 dicembre 2019. Relazioni degli Amministratori, del Collegio Sindacale e della Società di revisione.**

## FAVOREVOLI

Badge	Ragione Sociale	Proprio	Delega	Totale
**D	C9W CITW FD PARAMETRIC	0	9.161	9.161
**D	WF FAIMT STATE STREET GLOBAL SERV	0	22.880	22.880
**D	CENTRAL PENSION FUND OF THE INT. UNION OF OPERATINGENGINEERS AND PARTICIPATING EMPLOYERS	0	189.841	189.841
**D	MANULIFE MULTIFACTOR DEVELOPED INTERNATIONAL INDEX	0	16.059	16.059
**D	CERVURITE INTERNATIONAL LLC	0	20.710	20.710
**D	1975 IRREV TRUST OF C D WEYERHAEUSER	0	1.768	1.768
**D	CDW 73 IRR PARA GL	0	1.544	1.544
**D	MOTHER CABRINI HEALTH FOUNDATION, INC.	0	35.397	35.397
**D	BARNARD COLLEGE	0	7.629	7.629
**D	THE ALAIN LEGER FAMILY TRUST	0	20.410	20.410
**D	CORONATION FUND MANAGERS PTY LIMITED	0	11.160	11.160
**D	JOHN M MC DONOUGH IRAR MAN AND NAPIER	0	710	710
**D	G MCLACHLAN DECL TR-MANNING-NAPIER	0	1.051	1.051
**D	J MCCARTNEY 12-30-97 MANNING-NAPIER	0	1.004	1.004
**D	J HANSEN REV TR 4 29 81 MANNING	0	2.407	2.407
**D	PATRICK R HANS MANNING AND NAPIER	0	513	513
**D	GRUSECKI NEXGEN LLC MANNING AND NAPIER	0	1.263	1.263
**D	GOLDER 2007 FAM TR MANNING AND NAPIER	0	1.328	1.328
**D	THOMAS C GAPUTIS REV TR MANNING	0	880	880
**D	WILLIAM FOOTE 95 TR MANNING AND NAPIER	0	849	849
**D	L BUONANNO TR TEMPLE SMITH SR M AND N	0	2.929	2.929
**D	OPUS FINANCIAL LLC MANNING AND NAPIER	0	5.264	5.264
**D	CJB FAMILY TR 06-15-00-MANNING	0	2.380	2.380
**D	CJB CRUT II 11 27 06 MANNING	0	1.660	1.660
**D	CJB CRUT 5 1 01 MANNING	0	3.152	3.152
**D	JEFFREY S ARONIN REV TRUST SUB	0	3.166	3.166
**D	TANGLIN CLAYMORE LLC MANNING	0	794	794
**D	CATHERINE SLARK TR MANNING AND NAPIER	0	728	728
**D	OLIVE MC CARTHY 2009 TRUST-MANNING	0	830	830
**D	BUNRATTY HOLDINGS, LLC-MANNING INTL	0	638	638
**D	THE MALUTH FAMILY TRUST-MANNING-SUB	0	904	904
**D	FANCELLI FDN, INC. (SPECIAL)-MANNING	0	1.475	1.475
**D	DEBORAH A. SCHMIDT REV TR-MANNING	0	749	749
**D	J G FENCIK TR-MANNING AND NAPIER SUB	0	1.916	1.916
**D	R C DELL TRUST MANNING AND NAPIER ADV	0	950	950
**D	JAMES J BAKKE 1987 TRUST MANNING	0	2.937	2.937
**D	ALMEIDA FAMILY LEGACY TR MANNING	0	596	596
**D	ELIZABETH E. RIORDAN 1997 TR MANNING	0	1.149	1.149
**D	B4306 FRB M LUND REV TR	0	1.639	1.639
**D	VOLUNTARY EMPLOYEES BENEFICIARY ASSOCIATION SOUTHERN CALIFORNIA EDISON COMPANY	0	8.034	8.034
**D	THE MANUFACTURERS LIFE INSURANCE COMPANY	0	12.281	12.281
**D	2054 APG DME BLACKR	0	41.495	41.495

## LISTA ESITO DELLE VOTAZIONE

Oggetto: **Bilancio di esercizio al 31 dicembre 2019 di Eni S.p.A. Deliberazione relative. Presentazione Bilancio consolidato al 31 dicembre 2019. Relazioni degli Amministratori, del Collegio Sindacale e della Società di revisione.**

## FAVOREVOLI

Badge	Ragione Sociale	Proprio	Delega	Totale
**D	MORRIS 1992 GIFT TR FOR ELLEN M AND N	0	1.770	1.770
**D	A BERGDOLL REV TR MANNING AND NAPIER	0	747	747
**D	QUIGG VENTURES LLC MANNING AND NAPIER	0	997	997
**D	INVESCO MARKETS II PLC	0	8.620	8.620
**D	WILM MULTI MGR ALT FD ANALYTIC INV	0	21.499	21.499
**D	ARROWSTREET COLLECTIVE INVESTMENT TRUST	0	42.325	42.325
**D	RWSF CIT EAFE	0	536.877	536.877
**D	RWSF CIT ACWIEXUS	0	471.357	471.357
**D	FISHER INVESTMENTS INSTITUTIONAL GROUP ESG STOCK FUND FOR RETIREMENT PLANS	0	61	61
**D	FISHER INVESTMENTS INSTITUTIONAL GROUP STOCK FUND FOR RETIREMENT PLANS	0	58	58
**D	GLOBAL ATLANTIC GOLDMAN SACHSGLOBALEQUITY INSIGHTS PORTFOLIO	0	2.972	2.972
**D	GLOBAL ATLANTIC BLACKROCK DISCIPLINED INTERNATIONAL CORE PORTFOLIO	0	3.871	3.871
**D	SHELL CANADA 2007 PENSION PLAN	0	31.629	31.629
**D	FIDELITY SALEM STREET TRUST FIDELITY SAI INTERNATIONAL INDEX FUND	0	999.834	999.834
**D	SHELL CANADA 2007 PENSION PLAN 400	0	23.127	23.127
**D	TEXAS UTILITIES QUAL NDT PARTNERSHIP	0	4.545	4.545
**D	RCB AVOIRS FIA	0	20.790	20.790
**D	RCB AVOIRS OPCVM	0	655.500	655.500
**D	ZVK DEAM SPK	0	72.000	72.000
**D	RCB OMNIBUS	0	17.545	17.545
**D	ALAS INV SERVICESMONDRIAN INV	0	84.263	84.263
**D	UND INVESTMENT PARTNERSHIP COMPANY	0	1	1
**D	ADVANCED SERIES TRUST AST T ROWE PRICE GROWTH OPPORTUNITIES PORTFOLIO GATEWAY CENTER	0	118.259	118.259
**D	AST TRP DIVERS REAL GWTH PORT PDMO	0	6.128	6.128
**D	GREAT WEST CORE STRATEGIES INTERNATIONAL EQUITY FUND	0	8.861	8.861
**D	DT INTERNATIONAL STOCK INDEX FUND	0	112.646	112.646
**D	NATWEST TDS DEP BNYM RM GLO EQ FUND	0	5.281	5.281
**D	THE NATURE CONSERVANCY WORLDWIDE OFFICE	0	7.061	7.061
**D	GS TACS MARKET CONTINUOUS INTERNATIONAL	0	123.960	123.960
**D	NON US EQUITY MGRS PORT 4 LSV	0	132.100	132.100
**D	UNEMPLOYMENT PENSION FUND	0	19.467	19.467
**D	LEGAL AND GENERAL UCITS ETF PLC	0	83.935	83.935
**D	THE BANK OF NEW YORK MELLON (INTERNATIONAL) LIMITED AS TRUSTEE FOR LIONTRUST EUROPEAN INCOME FUND	0	106.316	106.316
**D	THE BANK OF NEW YORK MELLON (INTERNATIONAL) LIMITED AS TRUSTEE FOR LIONTRUST EUROPEAN ENHANCED INCOME FUND	0	0	38.524
**D	38.524			
**D	NATIONAL BANK TRUST	0	169.285	169.285
**D	CADENCE GLOBAL EQUITY FUND LP	0	2.156	2.156
**D	VANGUARD EUROPEAN STOCK INDEX FUND	0	4.427.929	4.427.929
**D	WESPATH FUNDS TRUST	0	14.021	14.021
**D	VANGUARD FTSE ALL-WORLD EX US INDEX FUND	0	4.572.028	4.572.028
**D	VAERDIPAPIRFONDEN SPARINVEST INDEX	0	28.091	28.091
**D	THE HARTFORD RETIREMENT PLAN TRUST FOR US EMPLOYEES	0	43.168	43.168

## LISTA ESITO DELLE VOTAZIONE

Oggetto: **Bilancio di esercizio al 31 dicembre 2019 di Eni S.p.A. Deliberazione relative. Presentazione Bilancio consolidato al 31 dicembre 2019. Relazioni degli Amministratori, del Collegio Sindacale e della Società di revisione.**

## FAVOREVOLI

Badge	Ragione Sociale	Proprio	Delega	Totale
**D	SUBSIDIZED SCHOOLS P FUND NORTHERN	0	25.940	25.940
**D	INTERNATIONAL EQUITY FUND	0	127.007	127.007
**D	OLD WESTBURY ALL CAP ESG FUND	0	18.406	18.406
**D	QS STRATEGIC REAL RETURN FUND	0	5.776	5.776
**D	55041 KUP GLOBALE AKTIER IV	0	4.457	4.457
**D	55002 UP EUROPÆISKE AKTIER	0	335.355	335.355
**D	KAPITALFORENINGEN EMD INVEST GLOBALE AKTIER III	0	31.905	31.905
**D	KAPITALFORENINGEN EMD INVEST GLOBALE AKTIER II	0	26.221	26.221
**D	MSAR SCHRODER	0	84.264	84.264
**D	AUTORIDADE MONETARIA DE MACAU	0	68.088	68.088
**D	XTRACKERS MSCI KOKUSAI EQUITY ETF	0	2.651	2.651
**D	BNY MELLON INTERNATIONAL EQUITY ETF	0	5.128	5.128
**D	RPTCL GRPF RAILPEN IVAL	0	2.071.245	2.071.245
**D	NORFOLK COUNTRY RETIREMENT SYSTEM	0	40.132	40.132
**D	IVY PROSHARES MSCI ACWI INDEX FUND	0	5.431	5.431
**D	BCT POOLED INVESTMENT FUND SERIES SMARTEUROPEAN EQUITY FUND	0	22.174	22.174
**D	STEWARDSHIP FOUNDATION	0	2.359	2.359
**D	SEQUOIA FOUNDATION	0	227	227
**D	FOREST FOUNDATION	0	443	443
**D	JOHN SPEARS GRAT I DTD	0	11.225	11.225
**D	JOHN D SPEARS GRAT 1 DTD 2 20 2009 FBONANA SPEARS	0	5.225	5.225
**D	CAROL SPEARS TWKF3506002 JOHN SPEARS	0	1.975	1.975
**D	JOHN D. SPEARS REVOCABLE TRUST	0	61.500	61.500
**D	THE UNIVERSITY COURT OF THE UNIVERSITY OF GLASGOW	0	19.590	19.590
**D	THE COMMONWEALTH FUND	0	1.536	1.536
**D	UNIVERSITY OF WISCONSIN	0	95.503	95.503
**D	PAUL ARTHUR BONDER PAGE LEIGH BONDOR JT TEN	0	711	711
**D	JULES M LASER MANNING AND NAPIER	0	650	650
**D	PANAGORA RISK PARITY MULTI ASSET MASTER FUND LTD	0	36.435	36.435
**D	R K MELLON INTERNATIONAL FUND	0	76.357	76.357
**D	RICHARD KING MELLON FDN	0	132.232	132.232
**D	WBW TRUST NUMBER ONE	0	1.114	1.114
**D	UPMC BMO FCP	0	43.704	43.704
**D	CF DV DYNAMIC GROWTH FUND	0	1.030	1.030
**D	CF DV INTERNATIONAL STOCK INDEX FUND	0	104.672	104.672
**D	THE BANK OF NEW YORK MELLON EMPLOYEE BENEFIT COLLECTIVE INVESTMENT FUND PLAN	0	1.934.606	1.934.606
**D	BNYM EB DYNAMIC GWTH MCM	0	3.907	3.907
**D	PACIFIC FUNDS DIVERSIFIED INCOME	0	816	816
**D	1895 FONDS FGR	0	405.328	405.328
**D	PRINCIPAL FUNDS INC DIVERSIFIED REAL ASSET FUND	0	182.635	182.635
**D	PHILADELPHIA GAS WORKS PENSION PLAN	0	4.154	4.154
**D	VAERDIPAPIRFONDEN SPARINVEST INDEX GLOBALE AKTIER ETIK KL ID SPARINVEST	0	7.803	7.803

## LISTA ESITO DELLE VOTAZIONE

Oggetto: **Bilancio di esercizio al 31 dicembre 2019 di Eni S.p.A. Deliberazione relative. Presentazione Bilancio consolidato al 31 dicembre 2019. Relazioni degli Amministratori, del Collegio Sindacale e della Società di revisione.**

## FAVOREVOLI

Badge	Ragione Sociale	Proprio	Delega	Totale
**D	FIRST STATE INVESTMENTS ICVC FIRST STATE DIVERSIFIED GROWTH FUND	0	729	729
**D	VOYA MUTLI MANAGER INTERNATIONAL FACTORS FUND	0	66.151	66.151
**D	MEDTRONIC DEFINED CONTRIBUTION PLAN MASTER TRUST	0	53.142	53.142
**D	BELL ATLANTIC MASTER TRUST	0	406.646	406.646
**D	EMPLOYEES RETIREMENT SYSTEM OF THE STATE OF HAWAII	0	15.833	15.833
**D	PENSION RESERVES INVESTMENT TRUST FUND	0	2.597.026	2.597.026
**D	OPERATING ENGINEERS LOCAL 101 PENSION FUND	0	39.516	39.516
**D	FLORIDA RETIREMENT SYSTEM	0	780.183	780.183
**D	BLACKROCK WORLD EX FLORIDA RET SYS	0	489.083	489.083
**D	FLORIDA RETIREMENT SYSTEM	0	50.102	50.102
**D	FLORIDA RETIREMENT SYSTEM	0	131.064	131.064
**D	EMPLOYEES RETIREMENT SYSTEM OF TEXAS	0	146.000	146.000
**D	BNYMTD BLK CONT EUR EQ TRCK FD INV	0	1.793.730	1.793.730
**D	PF INTERNATIONAL LARGE CAP FUND	0	27.943	27.943
**D	PACIFIC LIFE FUNDS PL INTERNATIONAL VALUE FUND	0	66.901	66.901
**D	BNYMTD RM GLOBAL HIGH ALPHA FUND	0	42.855	42.855
**D	PENN SERIES DEV INTL INDEX FUND	0	18.386	18.386
**D	BLL AQUIL LIFGLO3000 FMEN WHT INDFD	0	203.461	203.461
**D	POOL RE L AND G MSCI EQ	0	68.172	68.172
**D	AST GS MULTI ASSET PORT LIQ PDHB	0	6.745	6.745
**D	SRP PANAGORA	0	450.901	450.901
**D	UTC EDHEC BLACKROCK UNITED TECHNOLOGIES CORPORATION MASTER RETIREMENT	0	6.188	6.188
**D	TEA BLACKROCK INC INTL	0	1	1
**D	NV RBIF ALLNCEBRNSTN INTL EQ	0	23.313	23.313
**D	NV PERS SSGA EAFE INDEX PUBLIC EMPLOYEES RETIREMENT SYSTEM OF NEVADA	0	794.715	794.715
**D	NV PERS MELLON CAPITAL INDEX	0	744.610	744.610
**D	LOUISIANA STATE ERS MONDRIAN LG CAP	0	433.004	433.004
**D	LOUISIANA STATE ERS MSCI EXUS INDEX	0	137.602	137.602
**D	ENSIGN PEAK FISHER INVESTMENTS	0	283.626	283.626
**D	IN8 COP TREAS PWP RHUMBLINE MSCI	0	17.718	17.718
**D	CPA COP PSERS WELLINGTON COMMODITY COMMONWEALTH OF PENNSYLVANIA PUBLIC SCHOOL EMPLOYEES RETIREMENT SYSTEM 109.929	0	0	109.929
**D	CPA COP PSERS PSERS ACWI X US INDEX	0	322.964	322.964
**D	INTERNATIONALE KAPITALANLAGEGESELLSCHAFT MBH ACTING FOR ACCOUNT OF INKA PBEAKK	0	82.426	82.426
**D	INTERNATIONALE KAPITALANLAGEGESELLSCHAFT MBH ACTING FOR ACCOUNT OF INKA PBEAKK	0	10.108	10.108
**D	UPMC BMO PENSION	0	41.713	41.713
**D	UPMC BMO	0	28.891	28.891
**D	FLORIDA BIRTH RELATED NEUROLOGICAL INJURY COMPENSATION ASSOCIATION	0	35.051	35.051
**D	FRANKLIN FUND ALLOCATOR SERIES FRANKLIN INTERNATIONAL CORE EQUITY IU FUND	0	204.667	204.667
**D	ADEPT INVESTMENT MANAGEMENT PLC	0	149.003	149.003
**D	CEP DEP IP EURO EX UK ENH IND FD	0	2.452	2.452
**D	VIRGINIA RETIREMENT SYSTEM	0	648.789	648.789



## LISTA ESITO DELLE VOTAZIONE

Oggetto: **Bilancio di esercizio al 31 dicembre 2019 di Eni S.p.A. Deliberazione relative. Presentazione Bilancio consolidato al 31 dicembre 2019. Relazioni degli Amministratori, del Collegio Sindacale e della Società di revisione.**

## FAVOREVOLI

Badge	Ragione Sociale	Proprio	Delega	Totale
**D	PMPT INKA FONDS	0	91.976	91.976
**D	PMPT INKA FONDS	0	67.330	67.330
**D	DUKE ENERGY QUALIFIED NUCLEAR DECOMMISSIONING	0	110.016	110.016
**D	PUBLIC EMPLOYEES RETIREMENT SYSTEM OF MISSISSIPPI	0	1	1
**D	INDIANA UNIVERSITY FOUNDATION SHOWALTER HOUSE	0	55.053	55.053
**D	INDIANA PUBLIC RETIREMENT SYSTEM	0	357.479	357.479
**D	ELECTRICAL WORKERS LOCAL NO 26 PENSION TRUST FUND	0	63.185	63.185
**D	ZOETWAREN ROBECO MANAGED	0	44.405	44.405
**D	MAATSCHAPPIJ VOOR ROEREND BEZIT VAN DE BOERENBOND MRBB CVBA	0	198.616	198.616
**D	IOWA PUBLIC EMPLOYEES RETIREMENT SYSTEM	0	22.285	22.285
**D	METROPOLITAN LIFE INSURANCE COMPANY	0	135.256	135.256
**D	METROPOLITAN LIFE INSURANCE COMPANY	0	16.599	16.599
**D	ENERGY INSURANCE MUTUAL LIMITED	0	13.905	13.905
**D	PRUDENTIAL INVESTMENT PORTFOLIO 2 PRUDENTIAL QMA INTL DEVELOPED MRKTS INDEX FUND	0	8.485	8.485
**D	AL TRUST AKTIEN EUROPA SPK	0	18.779	18.779
**D	UPS GROUP TRUST	0	104.529	104.529
**D	UMC BENEFIT BOARD INC	0	124.410	124.410
**D	SOUTH CAROLINA RETIREMENT SYSTEMS GROUP TRUST	0	117.110	117.110
**D	THE STATE OF CONNECTICUT ACTING THROUGH ITS TREASURER	0	412.243	412.243
**D	BOARD OF PENSIONS OF THE EVANGELICAL LUTHERAN CHURCH IN AMERICA	0	1.126	1.126
**D	THE BANK OF NEW YORK MELLON CORPORATION RETIREMENT PLANS MASTER TRUST	0	102.534	102.534
**D	PUBLIC EMPLOYEES RETIREMENT ASSOCIATION OF NEW MEXICO	0	98.961	98.961
**D	STICHTING BEDRIJFSPENSIOENFONDS VOOR	0	58.928	58.928
**D	KAPITALFORENINGEN INVESTIN PRO	0	9.436	9.436
**D	POWERSHARES S AND P INTERNATIONAL DEVELOPED HIGH DIVIDEND LOW VOLATILITY PORTFOLIO	0	14.298	14.298
**D	STATE OF WISCONSIN INVESTMENT BOARD	0	1.430.771	1.430.771
**D	DEUTSCHE XTRKS MSCI ALL WORLD HDG	0	12.515	12.515
**D	EMPLOYEES RETIREMENT SYSTEM OF TEXAS	0	224.993	224.993
**D	AIF KAP SI II VALUE AKTIER	0	31.275	31.275
**D	NKB SI VALUE EUROPA	0	289.939	289.939
**D	NKB SII GLOBAL AKTIER MIN RISIKO	0	151.515	151.515
**D	NKB SII EUROPE VALUE	0	87.880	87.880
**D	NKB SI VALUE AKTIER	0	379.131	379.131
**D	NKB SI CUMULUS VALUE	0	38.224	38.224
**D	IQ CANDRIAM ESG INTERNATIONAL EQUITY ETF	0	13.110	13.110
**D	NON US EQUITY MANAGERS PORTFOLIO 1 SERIES	0	44.918	44.918
**D	BOK KIC GEEQ2 0	0	5.546	5.546
**D	BOK MCM DM PEQ	0	1	1
**D	BOK KIC GPEQ0	0	20.626	20.626
**D	THE GOVERNMENT EMPLOYEES PENSION FUND GEFF	0	28.885	28.885
**D	GAMMA EMIRATES INVESTMENTS LLC	0	50.347	50.347
**D	CEP DEP IP GLOBAL EX UK ENHAN IND	0	5.764	5.764

## LISTA ESITO DELLE VOTAZIONE

Oggetto: **Bilancio di esercizio al 31 dicembre 2019 di Eni S.p.A. Deliberazione relative. Presentazione Bilancio consolidato al 31 dicembre 2019. Relazioni degli Amministratori, del Collegio Sindacale e della Società di revisione.**

## FAVOREVOLI

Badge	Ragione Sociale	Proprio	Delega	Totale
**D	PS FTSE LO BT EQ WT PORT	0	1.894	1.894
**D	IQ GLOBAL RESOURCES ETF	0	7.705	7.705
**D	PUBLIC EMPLOYEES RETIREMENT SYSTEM OF MISSISSIPPI	0	1	1
**D	POWERSHARES S AND P GLOBAL EX CANADA HIGH DIVIDEND LOW VOLATILITY INDEX ETF	0	8.177	8.177
**D	EMPLOYEES RETIREMENT TRUST OF BANK OF MONTREAL HARRIS	0	63.564	63.564
**D	HRCR RPMT HAP RHUMBLINE EAFE	0	791	791
**D	BOK KIC GAEQ16	0	68.276	68.276
**D	AOHIT HAI RHUMBLINE EAFE THE ARCHDIOCESE OF HARTFORD INVESTMENT TRUST	0	1.184	1.184
**D	PFI INTL EQUITY INDEX FUND	0	207.951	207.951
**D	BNYTD CF PURISIMA EAFE TOTAL RTN FD	0	3.506	3.506
**D	INVESCO STRATEGIC DEVELOPED EX-US ETF	0	94.027	94.027
**D	BANK OF KOREA	0	189.222	189.222
**D	THE STATE OF CONNECTICUT	0	24.841	24.841
**D	ALLSTATE LIFE INSURANCE COMPANY	0	336.512	336.512
**D	BNYMTCIL PS ST HIDVLWVI UCITS ETF	0	39.578	39.578
**D	GREAT WEST INTERNATIONAL INDEX FUND	0	183.053	183.053
**D	PS FTSE RAFI DEVEL MAR EX US PORT	0	541.252	541.252
**D	POWERSHARES GLOBAL FUNDS IRELAND PLC	0	11.613	11.613
**D	PS FTSERAFI EU UCITS ETF BNYMTCIL	0	5.613	5.613
**D	56053 IP GLOBAL EQUITIES I	0	127.861	127.861
**D	THE LONDON BOROUGH OF BROMLEYSUPERANNUATION FUND	0	140.399	140.399
**D	WILMINGTON MULTIMANAGER INTERNATIONAL FUND	0	26.745	26.745
**D	BNYMTCIL GLG EUROPEAN EQ ALTER TRAD	0	115.884	115.884
**D	FT DOW JONES GLOBAL SEL DIV IND FD	0	277.045	277.045
**D	ADVANCED SERIES TRUST AST NEW DISCOVERY ASSET	0	62.024	62.024
**D	AZL NFJ INTERNATIONAL VALUE FUND	0	18.784	18.784
**D	DOW NL BRANDES	0	145.718	145.718
**D	DWS INVESTMENT GMBH ON BEHALF OF DEAM FONDS ZDV	0	44.444	44.444
**D	CZ AANDELEN SSGA	0	30.092	30.092
**D	PGVF SSGA	0	2.862	2.862
**D	PGEF PG E QUALIFIED PANAGORA EAFE	0	51.657	51.657
**D	AIB GROUP IRISH PENSION SCHEME AIB	0	36.946	36.946
**D	AURION GLOBAL EQUITY FUND	0	8.873	8.873
**D	MINNESOTA LIFE INSURANCE COMPANY	0	29.773	29.773
**D	HIGF HGHLD PBINF WLGTN CF	0	14.706	14.706
**D	HGHF HGHLD PBINF WLNGTN	0	29.766	29.766
**D	CITY OF NEW YORK DEFERRED COMPENSATION PLAN	0	1.080.117	1.080.117
**D	VANGUARD INTL HIGH DIV YLD INDEX FD	0	459.042	459.042
**D	NSNF PARA EAFE PI 2	0	7.912	7.912
**D	NSNF PARA EAFE PI 1	0	6.478	6.478
**D	NSNF PARA EAFE MONTI	0	14.223	14.223
**D	INVESCO FUNDS	0	2.975	2.975

## LISTA ESITO DELLE VOTAZIONE

Oggetto: **Bilancio di esercizio al 31 dicembre 2019 di Eni S.p.A. Deliberazione relative. Presentazione Bilancio consolidato al 31 dicembre 2019. Relazioni degli Amministratori, del Collegio Sindacale e della Società di revisione.**

## FAVOREVOLI

Badge	Ragione Sociale	Proprio	Delega	Totale
**D	PUBLIC EMPLOYEE RETIREMENT SYSTEM OF IDAHO	0	829.661	829.661
**D	RAYTHEON MASTER PENSION TRUST	0	77.687	77.687
**D	PITTSBURGH THEOLOGICAL SEMINARY OF THE PRESBYTERIAN CHURCH	0	9.280	9.280
**D	PUBLIC EMPLOYEE RETIREMENT SYSTEM OF IDAHO	0	469.438	469.438
**D	PUBLIC EMPLOYEE RETIREMENT SYSTEM OF IDAHO	0	136.072	136.072
**D	LAWRENCE LIVERMORE NATIONAL SECURITY LLC AND LOS ALAMOS NATIONAL SECURITY LLC DEFINED BENEFIT BENEFIT PLANGROUP TRUST	0		0
	75.056	75.056		
**D	HRMF MFS INSTITUTIONAL AD	0	60.563	60.563
**D	ALASKA PERMANENT FUND CORPORATION	0	657.895	657.895
**D	3M ERIP RAFI EAFE	0	127.189	127.189
**D	AP7 EQUITY FUND	0	2.590.395	2.590.395
**D	RZSF3002 NON US EQ MONDRIAN	0	354.092	354.092
**D	COUNTY EMPLOYEES ANNUITY AND BENEFIT FUND OF COOK COUNTY	0	100.023	100.023
**D	QSBF PANAGORA	0	45.997	45.997
**D	DEUTSCHE XTRK MSCI STH EUR HDG ETF	0	2.508	2.508
**D	AZL INTERNATIONAL INDEX FUND	0	271.784	271.784
**D	MONDRIAN EMERGING MARKETS EQUITY TREASURER OF THE STATE OF NORTH CAROLINA EQUITY INVESTMENT FUND POOLED TRUST	0	0	3.671.770
	3.671.770			
**D	BLACKROCK ACWI USIMI	0	790.790	790.790
**D	WELLINGTON DIVERSIFIED INTL	0	1.089.847	1.089.847
**D	DIOCESE OF VENICE PENSION PLAN AND TRUST	0	3.387	3.387
**D	UFJF MCM MSCI WORLD FD	0	31.610	31.610
**D	FIRE AND POLICE PENSION ASSOCIATION OF COLORADO	0	44.662	44.662
**D	ROWF GT ALPHAEXTEAFE	0	95.697	95.697
**D	WF AND CO CASH PLN MONDN INV PT	0	498.231	498.231
**D	ALICNY BLACKROCK GBL EQUITY	0	9.807	9.807
**D	GS KOKUSAI EQTY MASTER FD BNYMTCIL	0	18.241	18.241
**D	IOWA PUBLIC EMPLOYEES RETIREMENT SYSTEM	0	782.890	782.890
**D	IOWA PUBLIC EMPLOYEES RETIREMENT SYSTEM	0	237.405	237.405
**D	THE EUROPEAN CENTRAL BANK	0	131.073	131.073
**D	FIDELITY PURITAN TRUST FIDELITY LOW PRICED STOCK K6 FUND	0	391.633	391.633
**D	AL TRUST H3 FONDS SPK	0	133.357	133.357
**D	AL TRUST FONDS SP 7 SPK	0	259.191	259.191
**D	SHELL PENSION TRUST	0	52.869	52.869
**D	TENNESSEE VALLEY AUTHORITY	0	43.987	43.987
**D	LF1F FISHER ASSET MGMT	0	73.070	73.070
**D	SHELL PENSION TRUST	0	81.699	81.699
**D	MNVF SSGA INTL EQUITY	0	12.781	12.781
**D	CTJ RE STANLIB GLOBAL EQUITY FD AB	0	24.089	24.089
**D	BNYTD CF CANLIFE GLOBAL EQ INC FUND	0	45.978	45.978
**D	PFI OVERSEAS FD PMC	0	131.945	131.945
**D	PFI GLOBAL DIV INCOME FD PGI VALUE	0	108.970	108.970

## LISTA ESITO DELLE VOTAZIONE

Oggetto: **Bilancio di esercizio al 31 dicembre 2019 di Eni S.p.A. Deliberazione relative. Presentazione Bilancio consolidato al 31 dicembre 2019. Relazioni degli Amministratori, del Collegio Sindacale e della Società di revisione.**

## FAVOREVOLI

Badge	Ragione Sociale	Proprio	Delega	Totale
**D	VY TEMPLETON FOREIGN EQUITY	0	238.778	238.778
**D	VOYA INTERNATIONAL HIGH DIVIDEND EQUITY INCOME FUND	0	25.871	25.871
**D	PGTF DR NON US EQUITY GT	0	45.475	45.475
**D	DBX FTSE DEV EX US COMP FACTOR	0	1.475	1.475
**D	DEUTSCHE XTRKS MSCI EAFE CCYHDG	0	755.568	755.568
**D	TGWF PANAGORA INTL EQ	0	15.004	15.004
**D	FARMERS GROUP INC 401 K SAVINGS PLAN	0	285.510	285.510
**D	ROWF GT ALPHAEXTXUS	0	309.140	309.140
**D	ROWF GT ACWI EX US	0	1.343.141	1.343.141
**D	SBSA GEPF BLACKROCK EQUITY	0	233.515	233.515
**D	BOA PENSION PLAN MONDRIAN	0	748.538	748.538
**D	BELLSOUTH CORP RFA VEBA TRUST	0	37.633	37.633
**D	SPARTAN INTL INDEX	0	4.906.028	4.906.028
**D	TTPF PANAGORA DYN INTL EQ	0	4.912	4.912
**D	BOA PENSION SSGA	0	127.027	127.027
**D	SCEF MONDRIAN	0	183.609	183.609
**D	SAEF SCE PANAGORA QUAL	0	78.848	78.848
**D	CLSF TEMPLETON	0	66.271	66.271
**D	ECBSEG	0	116.194	116.194
**D	BNYM INTL EQUITY INCOME FUNDD	0	211.370	211.370
**D	DREYFUS INDEX FUNDS INC DREYFUS INTERNATIONAL STOCK INDEX FUND	0	102.842	102.842
**D	BLL AQUILA LIFE FTSE RAFI DEVELOPED	0	640.860	640.860
**D	DEUTSCHE XTRKS MSCI EURO CCYHDG	0	155.579	155.579
**D	POWERSHARES PUREBETA FTSE DEVELOPED EX NORTHAMERICA PORTFOLIO	0	387	387
**D	BLL AQUILA LIFE EUROPEAN EQUITY	0	1.652.339	1.652.339
**D	BLL AQUILA LIFE MSCI WORLD FUND	0	491.767	491.767
**D	BLL AQUILA LIFE GLOBAL MINIMUM	0	66.135	66.135
**D	AIF 21104 LPI AKT EUROPA II	0	34.597	34.597
**D	INVESTERINGSFORENINGEN LAEGERNES INVEST,	0	18.273	18.273
**D	AF81 LABOR SELECT INTL EQ	0	695.679	695.679
**D	SEMPRA ENERGY PENSION MASTER TRUST	0	73.513	73.513
**D	SEATTLE CITY EMPLOYEES RETIREMENT SYSTEM	0	28.049	28.049
**D	DWS INVESTMENT GMBH	0	867.458	867.458
**D	PS6F STATE STREET INTL EQ	0	192.062	192.062
**D	GSK TEMPLETON	0	90.105	90.105
**D	GS ACTIVE BETA INTL EQUITY ETF	0	220.764	220.764
**D	DEUTSCHE XTRK MSCI EMU HDG EQ ETF	0	12.004	12.004
**D	GS ACTIVEBETA EUROPE ETF	0	3.624	3.624
**D	IQ 50 PERCENT HEDGED FTSE EURO ETF	0	2.492	2.492
**D	IQ 50 PERCENT HEDGED FTSE INTL ETF	0	51.255	51.255
**D	ALLSTATE INSURANCE CO BLACKROCK	0	22.733	22.733
**D	INVESCO S AND P EUROPE 350 EQUAL WEIGHT INDEX ETF	0	977	977

## LISTA ESITO DELLE VOTAZIONE

Oggetto: **Bilancio di esercizio al 31 dicembre 2019 di Eni S.p.A. Deliberazione relative. Presentazione Bilancio consolidato al 31 dicembre 2019. Relazioni degli Amministratori, del Collegio Sindacale e della Società di revisione.**

## FAVOREVOLI

Badge	Ragione Sociale	Proprio	Delega	Totale
**D	INTERNATIONALE KAPITALANLANGESELS CHAFT MBH	0	20.602	20.602
**D	KAPITALANLANGESELSCHAFT MBH	0	100.345	100.345
**D	THE AMERICAN UNIVERSITY IN CAIRO	0	4.946	4.946
**D	CC COL EAFE Q UN 2	0	7.000	7.000
**D	EMPLOYEES RETIREMENT SYSTEM OF THE CITY OF BALTIMORE	0	11.719	11.719
**D	MINISTERS AND MISSNRES BENEFIT BRD OF AMERICAN BPTST CHURCHES	0	24.552	24.552
**D	VOYA BALANCED PORT INTL VALUE	0	8.791	8.791
**D	VOYA INTERNATIONAL INDEX PORTFOLIO	0	427.400	427.400
**D	CC COL EAFE Q UN 1	0	4.900	4.900
**D	NMPF COL EAFE NMP Q	0	11.300	11.300
**D	DAEC Q SSGA INTL TC	0	4.795	4.795
**D	DAEC NQ SSGA TAX	0	3.415	3.415
**D	MI FONDS K10 SPK	0	60.161	60.161
**D	CITIBANK NEW YORK A.D.R. DEPT	0	22.128.358	22.128.358
**D	CITIBANK NEW YORK A.D.R. DEPT	0	12.732.072	12.732.072
**D	CITIBANK NEW YORK A.D.R. DEPT	0	40.068	40.068
**D	CITIBANK NEW YORK A.D.R. DEPT	0	470.650	470.650
**D	CITIBANK NEW YORK A.D.R. DEPT	0	1.839.730	1.839.730
**D	CITIBANK NEW YORK A.D.R. DEPT	0	2.336.916	2.336.916
**D	CITIBANK NEW YORK A.D.R. DEPT	0	3.734	3.734
**D	CITIBANK NEW YORK A.D.R. DEPT	0	8.948	8.948
**D	CITIBANK NEW YORK A.D.R. DEPT	0	3.922	3.922
**D	CITIBANK NEW YORK A.D.R. DEPT	0	24.842	24.842
**D	CITIBANK NEW YORK A.D.R. DEPT	0	16.450	16.450
**D	CITIBANK NEW YORK A.D.R. DEPT	0	17.850	17.850
**D	CITIBANK NEW YORK A.D.R. DEPT	0	1.738	1.738
**D	CITIBANK NEW YORK A.D.R. DEPT	0	3.164	3.164
**D	CITIBANK NEW YORK A.D.R. DEPT	0	2.764	2.764
**D	CITIBANK NEW YORK A.D.R. DEPT	0	2.850	2.850
**D	CITIBANK NEW YORK A.D.R. DEPT	0	156	156
**D	CITIBANK NEW YORK A.D.R. DEPT	0	24.080	24.080
**D	CITIBANK NEW YORK A.D.R. DEPT	0	18.378	18.378
**D	CITIBANK NEW YORK A.D.R. DEPT	0	43.760	43.760
**D	CITIBANK NEW YORK A.D.R. DEPT	0	66.702	66.702
**D	CITIBANK NEW YORK A.D.R. DEPT	0	17.272	17.272
**D	CITIBANK NEW YORK A.D.R. DEPT	0	3.762	3.762
**D	CITIBANK NEW YORK A.D.R. DEPT	0	15.214	15.214
**D	CITIBANK NEW YORK A.D.R. DEPT	0	5.328	5.328
**D	CITIBANK NEW YORK A.D.R. DEPT	0	3.270	3.270
**D	CITIBANK NEW YORK A.D.R. DEPT	0	452	452
**D	AMUNDI SGR SPA/ AMUNDI RISPARMIO ITALIA	0	673.993	673.993
**D	AMUNDI SGR SPA/ AMUNDI SVILUPPO ITALIA	0	2.570.305	2.570.305

## LISTA ESITO DELLE VOTAZIONE

Oggetto: **Bilancio di esercizio al 31 dicembre 2019 di Eni S.p.A. Deliberazione relative. Presentazione Bilancio consolidato al 31 dicembre 2019. Relazioni degli Amministratori, del Collegio Sindacale e della Società di revisione.**

## FAVOREVOLI

Badge	Ragione Sociale	Proprio	Delega	Totale
**D	AMUNDI SGR SPA	0	890.593	890.593
**D	LA BANQUE POSTALE A M. ARCALIS	0	15.096	15.096
**D	NESTLE FRANCE EQUILIBRE	0	25.906	25.906
**D	SG DIVERSIFIE ISR	0	26.088	26.088
**D	SG ACTIONS INTERNATIONALES	0	100.626	100.626
**D	HALEVY A3	0	166.001	166.001
**D	HALEVY A2	0	120.383	120.383
**D	UF 6 A ACT	0	60.000	60.000
**D	CASSETTE DIVERSIFIE	0	81.836	81.836
**D	SG ACTIONS EUROPE MULTIGESTION	0	9.955	9.955
**D	DIVERSIFIE ACTIONS 50-65 DU CD	0	14.754	14.754
**D	OFI MARKET NEUTRAL EQUITY	0	47.644	47.644
**D	MATMUT ACTIONS EURO	0	23.000	23.000
**D	SG ACTIONS ENERGIE	0	52.715	52.715
**D	SG ACTIONS EURO VALUE	0	193.776	193.776
**D	SG ACTIONS EUROPE	0	63.921	63.921
**D	SG ACTIONS EUROPE LARGE CAP	0	14.067	14.067
**D	LYXOR MSCI EUROPE UCITS ETF	0	255.531	255.531
**D	LYX EUR STOXX 50 (DR) U E	0	2.116.873	2.116.873
**D	LYXOR INDEX FUND EURO	0	5.311	5.311
**D	ETOILE GESTION	0	30.400	30.400
**D	ETOILE ACTIONS RENDEMENT	0	122.459	122.459
**D	ETOILE ENERGIE EUROPE	0	84.000	84.000
**D	ANTARIUS ROTATION SECTORIELLE	0	8.684	8.684
**D	ETOILE MATIERES PREMIERES	0	33.433	33.433
**D	LYXOR EURO STOXX 300 (DR)	0	264.187	264.187
**D	LYXOR STOXX EUROPE 600 (DR)	0	321.186	321.186
**D	LYX FTSE EUR MIN VAR UC ETF	0	7.233	7.233
**D	MUL - LYXOR ITALIA EQUITY PIR	0	62.868	62.868
**D	LIF - LYXOR MSCI EMU VALUE DR	0	113.784	113.784
**D	LYXOR CORE MSCI EMU DR UCITS	0	123.482	123.482
**D	LYXOR CORE MSCI WORLD (DR) UCI	0	36.209	36.209
**D	LYXOR MSCI EUROPE CLIMATE	0	117	117
**D	LYXOR MSCI WORLD CLIMATE	0	69	69
**D	LYXOR EURO STOXX 50 (DR)	0	96.897	96.897
**D	AMUNDI S.F.-EURO EQ MARKET PLU	0	29.124	29.124
**D	AM SOL IT-PROGETTO CED 04 2024	0	10.295	10.295
**D	PIONEER INVESTMENTS TOTAL RETU	0	36.044	36.044
**D	AMUNDI SOLUZ IT-PROG CED 05 20	0	58.178	58.178
**D	RWC FUNDS	0	430.043	430.043
**D	SEI GLOBAL MASTER FUND PLC- TH	0	34.327	34.327
**D	ALLIANCEBERNSTEIN FUND DYNAMIC	0	9.268	9.268

## LISTA ESITO DELLE VOTAZIONE

Oggetto: **Bilancio di esercizio al 31 dicembre 2019 di Eni S.p.A. Deliberazione relative. Presentazione Bilancio consolidato al 31 dicembre 2019. Relazioni degli Amministratori, del Collegio Sindacale e della Società di revisione.**

## FAVOREVOLI

Badge	Ragione Sociale	Proprio	Delega	Totale
**D	KOKUSAI EQUITY INDEX FUND	0	61.642	61.642
**D	CONSULTING GROUP CAPITAL MARKE	0	60.759	60.759
**D	TRUST AND CUSTODY SERVICES BAN	0	14.982	14.982
**D	CONSULTING GROUP CAPITAL MARKE	0	322.840	322.840
**D	MULTI-ASSET ENHANCED VALUE FUN	0	980	980
**D	SEI GLOBAL MASTER FUND PLC - T	0	50.740	50.740
**D	BRIDGE BUILDER INTERNATIONAL E	0	5.768.510	5.768.510
**D	BRIDGE BUILDER INTERNATIONAL	0	5.832.596	5.832.596
**D	BLACKROCK GLOBAL SMALLCAP FUND	0	4.225	4.225
**D	AMUNDI SOL IT - PROG CED 06 20	0	38.632	38.632
**D	AMUNDI SOL IT-PROG CED 08 2020	0	47.040	47.040
**D	AMUNDI SOL IT -PROG CED 092020	0	42.504	42.504
**D	AMUNDI SF-DIVER TARG INC 11 21	0	5.517	5.517
**D	AMUNDI SOL IT-PROG CED 12 2020	0	19.011	19.011
**D	AMUNDI SOL IT-PROG CED 11 2020	0	33.639	33.639
**D	AMUNDI SOL IT-PROG CED 02 2021	0	16.477	16.477
**D	AMUNDI SOL IT-PROG CED 03 2021	0	21.198	21.198
**D	AMUNDI SOL IT-PROG CED 05 2021	0	20.921	20.921
**D	AMUNDI SOL IT-PROG CED 06 2021	0	16.413	16.413
**D	AMUNDI SOL IT-PROG CED 08 2021	0	9.602	9.602
**D	AMUNDI SOL IT-PROG CED 09 2021	0	14.974	14.974
**D	AMUNDI SF - DIV TGT INC 11 22	0	6.899	6.899
**D	AMUNDI SOL IT-PROG CED 11 2021	0	13.387	13.387
**D	AMUNDI SOL IT-PROG CED 12 2021	0	11.098	11.098
**D	AMUNDI SOL IT-PROG CED 02 2022	0	26.534	26.534
**D	AMUNDI SOL IT-PROG CED 03 2022	0	20.844	20.844
**D	AMUNDI SOL IT-PROG CED 04 2022	0	12.746	12.746
**D	AMUNDI SOL IT-PROG CED 06 2022	0	14.020	14.020
**D	AMUNDI SOL IT-PROG CED 05 2022	0	14.173	14.173
**D	AMUNDI SOL IT-PROG CED 10 2022	0	14.749	14.749
**D	AM SOL IT-PROG CED 12 2022	0	20.850	20.850
**D	ASI PROGETTO CEDOLA 04 2023	0	12.667	12.667
**D	AM SOL IT-PROG CED 05 2023	0	13.096	13.096
**D	AM SOL IT-PROG CED 06 2023	0	10.758	10.758
**D	ASI-PROGETTO CEDOLA 07 2023	0	9.642	9.642
**D	ASI-PROGETTO CEDOLA 09 2023	0	12.496	12.496
**D	ASI-PROGETTO CEDOLA 10 2023	0	12.936	12.936
**D	ASI-PROGETTO CEDOLA 12 2023	0	12.056	12.056
**D	AMUNDI S.F-EQ PLAN 60	0	8.196	8.196
**D	PI IF -EMU EQUITY	0	102.626	102.626
**D	PI IF -EUROPEAN EQUITY	0	166.310	166.310
**D	AMUNDI SOLUZ. IT-PROGETTO AZ	0	16.554	16.554

## LISTA ESITO DELLE VOTAZIONE

Oggetto: **Bilancio di esercizio al 31 dicembre 2019 di Eni S.p.A. Deliberazione relative. Presentazione Bilancio consolidato al 31 dicembre 2019. Relazioni degli Amministratori, del Collegio Sindacale e della Società di revisione.**

## FAVOREVOLI

Badge	Ragione Sociale	Proprio	Delega	Totale
**D	AMUNDI SOL IT-PROG CED 09 2022	0	26.827	26.827
**D	AMUNDI SOL IT-PROG CED 07 2022	0	11.534	11.534
**D	OFI FUND - LYNX REAL ASSETS	0	16.981	16.981
**D	AMUNDI SIF GLOBAL ETHICAL EQUITIES	0	8.387	8.387
**D	LOMBARD ODIER FUNDS EUROPE RESPONSIBLE EQUITY ENHANCED	0	22.176	22.176
**D	SEYOND EQUITY FACTOR INVESTING EUROPE	0	2.542	2.542
**D	SEYOND EUROPE MARKET NEUTRAL	0	6.078	6.078
**D	RCO LUX MONTJOLY INVEST POOL RCG	0	3.400	3.400
**D	SEYOND EUROPE MINVOL	0	420.548	420.548
**D	CANDRIAM QUANT EQUITIES MULTI-FACTOR EMU	0	2.935	2.935
**D	CLEOME INDEX EMU EQUITIES	0	23.360	23.360
**D	CLEOME INDEX WORLD EQUITIES	0	2.143	2.143
**D	CLEOME INDEX GLOBAL EQUITIES	0	4.059	4.059
**D	CLEOME INDEX EUROPE EQUITIES	0	39.490	39.490
**D	STRUCTURA	0	8.746	8.746
**D	AMUNDI FUNDS EUROPEAN EQUITY TARGET INCO	0	1.079.264	1.079.264
**D	AMUNDI FDS GLOBAL MULTI-ASSET TARGET INC	0	103.383	103.383
**D	AMUNDI FUNDS EUROPEAN EQUITY VALUE	0	100.597	100.597
**D	AMUNDI FUNDS GLOBAL EQUITY TARGET INCOME	0	922.656	922.656
**D	AMUNDI FUNDS REAL ASSETS TARGET INCOME	0	200.000	200.000
**D	AMUNDI FUNDS GLOBAL MULTI-ASSET	0	38.600	38.600
**D	AMUNDI FDS GLOB MULTI-ASSET CONSERVATIVE	0	72.553	72.553
**D	AMUNDI FUNDS EURO MULTI-ASSET TARGET INC	0	300.688	300.688
**D	AMUNDI FUNDS NEW SILK ROAD	0	10.500	10.500
**D	AMUNDI FUNDS EQUITY GLOBAL RESOURCES	0	168	168
**D	AMUNDI EURO STOXX 50	0	49.419	49.419
**D	CPR INVEST GLOBAL EQUITY ESG	0	4.441	4.441
**D	AMUNDI MSCI EUROPE EX UK	0	4.344	4.344
**D	AMUNDI PRIME EUROPE - UCITS ETF DR	0	4.735	4.735
**D	AMUNDI PRIME EUROZONE	0	39.556	39.556
**D	AMUNDI PRIME GLOBAL - UCITS ETF DR	0	5.124	5.124
**D	CPR INVEST-EUROPE SPECIAL SITUATIONS	0	11.592	11.592
**D	AMUNDI FUNDS MULTI ASSET CONSERVATIVE	0	2.783	2.783
**D	AMUNDI FUNDS GLOBAL PERSPECTIVES	0	823	823
**D	AMUNDI FUNDS EQUITY EUROPE RISK PARITY	0	57.735	57.735
**D	AMUNDI FUNDS DYNAMIC MULTI FACTORS EURO	0	35.000	35.000
**D	AMUNDI INDEX MSCI EUROPE	0	38.574	38.574
**D	AMUNDI INDEX MSCI WORLD	0	2.555	2.555
**D	AMUNDI INDEX MSCI EMU	0	55.368	55.368
**D	AMUNDI FUNDS EQUITY EURO RISK PARITY	0	119.405	119.405
**D	AMUNDI INDEX EQUITY GLOBAL MULTI SMART ALLOCATION SCIENTIFIC BETA	0	605	605
**D	CENTRAL BANK OF IRELAND	0	17.791	17.791



## LISTA ESITO DELLE VOTAZIONE

Oggetto: **Bilancio di esercizio al 31 dicembre 2019 di Eni S.p.A. Deliberazione relative. Presentazione Bilancio consolidato al 31 dicembre 2019. Relazioni degli Amministratori, del Collegio Sindacale e della Società di revisione.**

## FAVOREVOLI

Badge	Ragione Sociale	Proprio	Delega	Totale
**D	EDR FUND GLOBAL VALUE	0	139.400	139.400
**D	EDMOND DE ROTHSCHILD FUND EQUITY EURO CORE	0	513.740	513.740
**D	VISION FUND-EUROPE CORE	0	90.790	90.790
**D	CNPASSURANCES	0	3.391.758	3.391.758
**D	APSA-SRI ABSOL RETURN MULTI-ASSETS N1	0	4.552	4.552
**D	APSA-SRI ABSOL RETURN MULTI-ASSETS N2	0	566	566
**D	ARRCO QUANT 2	0	82.823	82.823
**D	EDMOND DE ROTHSCHILD ASSET MANAGEMENT	0	242.470	242.470
**D	PEYREAUX	0	8.000	8.000
**D	PJD	0	7.500	7.500
**D	UNIVERS CNP 1	0	87.271	87.271
**D	NATEXIS PERFORMANCE 09	0	42.694	42.694
**D	AAE MG	0	40.000	40.000
**D	VILLIERS DIAPASON	0	29.082	29.082
**D	ROTONDE	0	45.000	45.000
**D	UBP ACTIONS EURO RENDEMENT	0	50.688	50.688
**D	HAMELIN DIVERSIFIE FLEX I	0	34.000	34.000
**D	RSI ACTIONS EUROPENNES 2	0	165.000	165.000
**D	CONTI DIVERSIFIE	0	62.200	62.200
**D	ARRCO LONG TERME B NATIXIS INVEST MANAGERS INTERNAT	0	105.655	105.655
**D	ELAN ORCHESTRA	0	8.000	8.000
**D	EGEPARGNE 2	0	34.100	34.100
**D	IBM H	0	3.300	3.300
**D	R PHARMA DVSF	0	70.000	70.000
**D	BOURBON 1 ROTHSCHILD ET CIE GESTION	0	106.000	106.000
**D	SAFRAN DYNAMIQUE	0	28.285	28.285
**D	SAFRAN MIXTE SOLIDAIRE	0	5.825	5.825
**D	APOLLINE 4 ACTIONS	0	47.617	47.617
**D	TESLA POCHE ACTIONS	0	50.142	50.142
**D	HSBC GLOBAL ASSET MANAGEMENT	0	5.399	5.399
**D	CNP TOCQUEVILLE VALUE EUROPE ISR	0	280.485	280.485
**D	LBPAM ACTIONS OPTI INDICE EURO	0	12.671	12.671
**D	LBPAM STRATEGIE PEA 2	0	70.311	70.311
**D	LBPAM ACTIONS EUROPE 50	0	66.266	66.266
**D	LBPAM STRATEGIE PEA 1	0	49.810	49.810
**D	TONI ACTIONS 100	0	137.731	137.731
**D	VIVACCIO ACTIONS	0	938.062	938.062
**D	LBPAM ACTIONS INDICE EURO	0	407.087	407.087
**D	LBPAM ACTIONS 80	0	133.250	133.250
**D	LBPAM ACTIONS EUROPE MONDE	0	88.781	88.781
**D	CARP - INDO	0	223.925	223.925
**D	LCL DYNAMIQUE	0	31.347	31.347

## LISTA ESITO DELLE VOTAZIONE

Oggetto: **Bilancio di esercizio al 31 dicembre 2019 di Eni S.p.A. Deliberazione relative. Presentazione Bilancio consolidato al 31 dicembre 2019. Relazioni degli Amministratori, del Collegio Sindacale e della Società di revisione.**

## FAVOREVOLI

Badge	Ragione Sociale	Proprio	Delega	Totale
**D	VOCATION MARCHE ARIANESPACE CONSEIL DE SURVEILLANCE DU FCP	0	3.838	3.838
**D	LCL EQUILIBRE	0	33.791	33.791
**D	ICARE	0	15.095	15.095
**D	ROPS EURO P	0	432.805	432.805
**D	FDRN AMUNDI	0	73.167	73.167
**D	TECHNIP EQUILIBRE	0	25.646	25.646
**D	TECHNIP DYNAMIQUE	0	22.523	22.523
**D	ADP DIVERSIFIE DYNAMIQUE	0	12.475	12.475
**D	ARRCO LONG TERME D ACTIONS	0	330.041	330.041
**D	AMUNDI LABEL EQUILIBRE ESR	0	31.922	31.922
**D	AMUNDI LABEL PRUDENCE ESR	0	18.845	18.845
**D	AMUNDI LABEL DYNAMIQUE ESR	0	22.025	22.025
**D	JUNON ACTIONS OBLIGATIONS	0	32.030	32.030
**D	N 1 RENDEMENT USINOR	0	12.171	12.171
**D	LV CHALLENGE	0	43.819	43.819
**D	EPARGNE PRUDENCE THALES	0	47.349	47.349
**D	L.S. DYNAMIQUE ET SOLIDAIRE	0	3.000	3.000
**D	ATOUT PULSACTIONS	0	37.041	37.041
**D	PREDICA ISR EUROPE - ACTIONS	0	13.655	13.655
**D	VILLIERS ALTO	0	42.868	42.868
**D	AMUNDI HORIZON	0	24.512	24.512
**D	PREDIQUANT A2 ACTIONS EUROPE	0	76.000	76.000
**D	AP ACTIONS 1 EURO	0	134.525	134.525
**D	AP ACTIONS 3 MIN VOL	0	73.722	73.722
**D	ROPS-SMART INDEX EURO	0	656.365	656.365
**D	SG AMUNDI ASSET MANAGEMENT	0	24.978	24.978
**D	FCP CARPIMKO EUROPE	0	100.401	100.401
**D	IBM FRANCE	0	26.000	26.000
**D	FCP HAMELIN DIVERSIFIE FLEX II	0	12.719	12.719
**D	INDOSUEZ EUROPE PATRIMOINE	0	160.000	160.000
**D	INDOSUEZ EUROPE RENDEMENT	0	25.000	25.000
**D	INDOSUEZ ALLOCATION PEA	0	124.040	124.040
**D	ING RENDEMENT EUROPE	0	72.000	72.000
**D	ABN AMRO TOTAL RETURN GLOBAL	0	4.350	4.350
**D	SEYOND ACTIONS EUROPEENNES	0	167.888	167.888
**D	CNP ASSUR VALUE ET MOMENTUM	0	42.508	42.508
**D	NATIXIS LCR ACTIONS EURO	0	78.152	78.152
**D	DORVAL CONVICTIONS	0	76.543	76.543
**D	DORVAL CONVICTIONS PEA	0	31.608	31.608
**D	UNIGESTION	0	18.000	18.000
**D	SEYOND EQUITY FACTOR INVESTING EURO	0	7.227	7.227
**D	BBM V-FLEX	0	59.136	59.136

## LISTA ESITO DELLE VOTAZIONE

Oggetto: **Bilancio di esercizio al 31 dicembre 2019 di Eni S.p.A. Deliberazione relative. Presentazione Bilancio consolidato al 31 dicembre 2019. Relazioni degli Amministratori, del Collegio Sindacale e della Società di revisione.**

## FAVOREVOLI

Badge	Ragione Sociale	Proprio	Delega	Totale
**D	HSBC MULTI-ASSET DYNAMIC EURO	0	194.469	194.469
**D	HSBC EURO EQUITY VOL FOCUSED	0	102.647	102.647
**D	LA BANQUE POSTALE ASSET MANAGEMENT	0	2.912	2.912
**D	AMUNDI EQUITY EURO CONSERVATIVE	0	24.988	24.988
**D	CPR EUROLAND PREMIUM	0	90.325	90.325
**D	ATOUT EUROLAND RESTRUCTURATION	0	34.619	34.619
**D	ATOUT FRANCE CORE PLUS	0	26.561	26.561
**D	AMUNDI PARTRIMOINE PEA	0	15.954	15.954
**D	AMUNDI RENDEMENT PLUS	0	23.084	23.084
**D	FDC A2 POCHE TITRES	0	79.556	79.556
**D	LCL ACTIONS EURO RESTRUCTURATION	0	11.810	11.810
**D	AMUNDI PATRIMOINE	0	1.166.638	1.166.638
**D	COLOMBES 6	0	71.000	71.000
**D	CPR CONSOMMATEUR ACTIONNAIRE	0	12.152	12.152
**D	AMUNDI STRATEGIES ACTIONS EUROPE RISK PARITY	0	8.491	8.491
**D	AMUNDI ACTIONS RESSOURCES NATURELLES	0	20.907	20.907
**D	PREDIQUANT EUROCROISSANCE A2	0	128.030	128.030
**D	ASSURDIX	0	27.678	27.678
**D	AMUNDI RESA ESG ACTIONS EURO	0	290.041	290.041
**D	AMUNDI EUROPE MONDE	0	44.341	44.341
**D	AMUNDI RESA ACTIONS EURO	0	20.473	20.473
**D	ATOUT MODERATIONS	0	99.704	99.704
**D	AMUNDI RESA ACTIONS EUROPE	0	12.954	12.954
**D	AMUNDI ACTIONS RESTRUCTURATIONS	0	13.936	13.936
**D	AMUNDI ACTIONS EURO ISR	0	24.254	24.254
**D	CPR EUROLAND	0	350.438	350.438
**D	CPR EUROPE NOUVELLE	0	14.878	14.878
**D	CPR EUROPE	0	17.034	17.034
**D	ECOFI ACTIONS SCR	0	17.874	17.874
**D	EDMOND DE ROTHSCHILD EQUITY EUROPE SOLVE	0	277.552	277.552
**D	EDMOND DE ROTHSCHILD ASSET MANAGEMENT (EDRAM)	0	43.610	43.610
**D	EPOQUE	0	137.770	137.770
**D	EUROPA	0	270.000	270.000
**D	AMUNDI DIVIDENDO ITALIA	0	1.155.000	1.155.000
**D	AMUNDI BILANCIATO EURO	0	15.668	15.668
**D	AMUNDI BEST SELECTION PLUS	0	49.075	49.075
**D	AMUNDI BEST SELECTION TOP	0	21.684	21.684
**D	AMUNDI BEST SELECTION CLASSIC	0	27.372	27.372
**D	AMUNDI DISTRIBUZIONE ATTIVA	0	7.127	7.127
**D	AMUNDI CEDOLA 2021	0	6.406	6.406
**D	AMUNDI OBIETTIVO RISPARMIO 2022	0	1.123	1.123
**D	AMUNDI OBIETTIVO CRESCITA 2022	0	8.151	8.151

## LISTA ESITO DELLE VOTAZIONE

Oggetto: **Bilancio di esercizio al 31 dicembre 2019 di Eni S.p.A. Deliberazione relative. Presentazione Bilancio consolidato al 31 dicembre 2019. Relazioni degli Amministratori, del Collegio Sindacale e della Società di revisione.**

## FAVOREVOLI

Badge	Ragione Sociale	Proprio	Delega	Totale
**D	AMUNDI OBIETTIVO RISPARMIO 2022 DUE	0	1.102	1.102
**D	AMUNDI OBIETTIVO CRESCITA 2022 DUE	0	8.385	8.385
**D	AMUNDI OBIETTIVO RISPARMIO 2022 TRE	0	974	974
**D	AMUNDI VALORE ITALIA PIR	0	120.000	120.000
**D	AMUNDI OBIETTIVO RISPARMIO 2022 QUATTRO	0	920	920
**D	AMUNDI ACCUMULAZIONE ITALIA PIR 2023	0	230.000	230.000
**D	UNION INVESTMENT LUXEMBOURG SA	0	342.031	342.031
**D	MAN MULTI-STRATEGY MASTER FUND C/O MAN SOLUTIONS LTD	0	15	15
**D	MAN QUALIFYING INVESTOR FUNDS PLC-MAN GLG ELS MASTER QIF C/O GLG PARTNERS LP	0	67	67
**D	GLG EUROPEAN LONG-SHORTFUND C/O GLG PARTNERS LP	0	26	26
**D	MAN FUNDS XII SPC - MAN 1783 II SP MAPLES CORPORATE SERVICES LIMITED	0	3.723	3.723
**D	MAN GLG TOPAZ LIMITED C/O GLG PARTNERS LP	0	34	34
**D	AHL INSIGHT LIMITED	0	230	230
**D	NORGES BANK	0	874.152	874.152
**D	GOVERNMENT OF NORWAY	0	55.409.506	55.409.506
**D	JANA PASSIVE GLOBAL SHARE TRUST	0	129.923	129.923
**D	MLC INVESTMENTS, MLC LIMITED	0	202.581	202.581
**D	VICTORIAN SUPERANNUATION FUND	0	81.276	81.276
**D	CARE SUPER	0	324.814	324.814
**D	TASPLAN SUPERANNUATION FUND.	0	96.530	96.530
**D	EQUIPSUPER	0	162.628	162.628
**D	AUSTRALIAN NATIONAL UNIVERSITY	0	65.573	65.573
**D	KL EUROSTOXX50 DB	0	47.431	47.431
**D	UBS FUND MANAGEMENT (LUXEMBOURG) SA	0	7.060	7.060
**D	UBS FUND MANAGEMENT (LUXEMBOURG) SA	0	10.009	10.009
**D	UBS FUND MANAGEMENT (LUXEMBOURG) SA	0	11.995	11.995
**D	UBS FUND MANAGEMENT (LUXEMBOURG) SA	0	9.025	9.025
**D	UBS FUND MANAGEMENT (LUXEMBOURG) SA	0	22.000	22.000
**D	UBS FUND MANAGEMENT (LUXEMBOURG) SA	0	29.027	29.027
**D	UBS FUND MANAGEMENT (LUXEMBOURG) SA	0	49.739	49.739
**D	UBS FUND MANAGEMENT (LUXEMBOURG) SA	0	6.016	6.016
**D	UBS (LUX) EQUITY SICAV - EUROPEAN - HIGH DIVIDEND (EUR)	0	177.404	177.404
**D	UBS FUND MANAGEMENT (SWITZERLAND) AG.	0	340.224	340.224
**D	UBS FUND MANAGEMENT (SWITZERLAND) AG.	0	238.411	238.411
**D	UBS FUND MGT (CH) AG CH0467/UBSCHIF2-EQ GLOB	0	1.025	1.025
**D	UBS FUND MGT (CH) AG CH1250	0	12.976	12.976
**D	UBS FUND MGT (CH) AG CH1270B / 2019 IF - AKT WELT - UBS	0	27.502	27.502
**D	UBS ASSET MANAGEMENT (U.K.) LTD FUND MANAGEMENT SWITZERLAND	0	1.264	1.264
**D	UBS FUND MANAGEMENT (SWITZERLAND) AG.	0	1.204.419	1.204.419
**D	UBS FUNDMANAGEMENT	0	90.190	90.190
**D	BAPTIST FOUNDATION OF TEXAS DBA HIGHGROUND ADVISORS	0	147.447	147.447
**D	BERESFORD FUNDS PLC - SETANTA INCOME OPPORTUNITIES FUND	0	17.699	17.699

## LISTA ESITO DELLE VOTAZIONE

Oggetto: **Bilancio di esercizio al 31 dicembre 2019 di Eni S.p.A. Deliberazione relative. Presentazione Bilancio consolidato al 31 dicembre 2019. Relazioni degli Amministratori, del Collegio Sindacale e della Società di revisione.**

## FAVOREVOLI

Badge	Ragione Sociale	Proprio	Delega	Totale
**D	BRANDES INVESTMENT PARTNERS LP.	0	107	107
**D	CITY OF LOS ANGELES FIRE AND POLICE PENSION PLAN	0	2.047.920	2.047.920
**D	ASSET MANAGEMENT EXCHANGE UCITS CCF	0	3.292	3.292
**D	STICHTING DELA DEPOSITARY AND MANAGEMENT OUDE STADSGRACHT	0	493.462	493.462
**D	STICHTING PENSIOENFONDS ING	0	107.192	107.192
**D	LEGAL AND GENERAL CCF	0	5.641	5.641
**D	CAMPBELL PENSION PLANS MASTER RETIREMENT TRUST	0	65.909	65.909
**D	FRESNO COUNTY EMPLOYEES` RETIREMENT ASSOCIATION	0	71.063	71.063
**D	FIREMEN`S ANNUITY AND BENEFIT FUND OF CHICAGO	0	106.883	106.883
**D	SPARTAN GROUP TRUST FOR EMPLOYEE BENEFIT PLANS	0	900.930	900.930
**D	EDINBURGH PARTNERS GLOBAL OPPORTUNITY TRUST PLC	0	254.575	254.575
**D	TEACHERS` RETIREMENT SYSTEM OF OKLAHOMA	0	66.929	66.929
**D	FIREMEN`S RETIREMENT SYSTEM OF ST. LOUIS	0	33.261	33.261
**D	NTCC WELLINGTON EUROPE CONTRARIAN VALUE FUND	0	26.059	26.059
**D	NUCLEAR ELECTRIC INSURANCE LIMITED	0	209.736	209.736
**D	MICHELIN NORTH AMERICA INC. MASTER RETIREMENT TRUST	0	30.016	30.016
**D	USAA MASTER TRUST (PENSION AND RSP)	0	12.931	12.931
**D	BRANDES INTERNATIONAL EQUITY FUND	0	1.375.435	1.375.435
**D	IBM DIVERSIFIED GLOBAL EQUITY FUND	0	69.096	69.096
**D	NATIONAL WESTMINSTER BANK PLC AS TRUSTEE OF KES STRATEGIC INVESTMENT FUND	0	17.526	17.526
**D	EDINBURGH PARTNERS OPPORTUNITIES FUND PLC	0	39.719	39.719
**D	ELO MUTUAL PENSION INSURANCE COMPANY ELO MUTUAL PENSION INSURANCE COMPANY	0	688.346	688.346
**D	STICHTING HEINEKEN PENSIOENFONDS	0	185.358	185.358
**D	BT PENSION SCHEME LLOYDS CHAMBERS	0	5.585.453	5.585.453
**D	STICHTING PENSIOENFONDS SAGITTARIUS	0	91.864	91.864
**D	IBM PENSION PLAN	0	19.967	19.967
**D	THE BOARD OF THE PENSION PROTECTION FUND RENAISSANCE	0	120.465	120.465
**D	LOTHIAN PENSION FUND	0	1.120.111	1.120.111
**D	STICHTING PENSIOENFONDS VAN DE METALEKTRO (PME)	0	1.398.215	1.398.215
**D	CHEVRON UK PENSION PLAN	0	25.074	25.074
**D	STRATHCLYDE PENSION FUND	0	3.258.194	3.258.194
**D	PUBLIC EMPLOYEES RETIREMENT ASSOCIATION OF COLORADO	0	2.462.701	2.462.701
**D	FUTURE FUND BOARD OF GUARDIANS FOR AND ON BEHALF OF THE MEDICAL RESEARCH FUTURE FUND	0	75.825	75.825
**D	FUTURE FUND BOARD OF GUARDIANS FOR AND ON BEHALF OF FUTURE FUND	0	529.441	529.441
**D	NORTHERN TRUST UCITS COMMON CONTRACTUAL FUND	0	1.079.919	1.079.919
**D	COLONIAL FIRST STATE INVESTMENT FUND 50	0	155.769	155.769
**D	COLONIAL FIRST STATE WHOLESALE INDEXED GLOBAL SHARE FUND	0	102.791	102.791
**D	MUNICIPAL EMPLOYEES` ANNUITY AND BENEFIT FUND OF CHICAGO	0	5.880	5.880
**D	UNITED NATIONS RELIEF AND WORKS AGENCY FOR PALESTINE REFUGEES IN THE NEAR EAST UNRWA HEADQUARTERS BAYADER WADI AL-SEER A	0		0
	12.785	12.785		
**D	ERIKA GLAZER	0	11.200	11.200
**D	US RETIREMENT TRUST	0	31.255	31.255

## LISTA ESITO DELLE VOTAZIONE

Oggetto: **Bilancio di esercizio al 31 dicembre 2019 di Eni S.p.A. Deliberazione relative. Presentazione Bilancio consolidato al 31 dicembre 2019. Relazioni degli Amministratori, del Collegio Sindacale e della Società di revisione.**

## FAVOREVOLI

Badge	Ragione Sociale	Proprio	Delega	Totale
**D	RETIREMENT PLAN FOR CITY OF TAMPA GENERAL EMPLOYEES	0	48.262	48.262
**D	THOMAS L. WALTON FAMILY TRUST UAD 03/19/13	0	4.652	4.652
**D	WHEELS COMMON INVESTMENT FUND	0	21.272	21.272
**D	VIRGINIA C.MARS REVOCABLE TRUST DATED AUGUST 6, 1991	0	2.775	2.775
**D	SAMFORD UNIVERSITY PENSION PLAN TRUST	0	2.423	2.423
**D	HRW TESTAMENTARY TRUST NO. 7	0	20.813	20.813
**D	STEUART L. WALTON FAMILY TRUST UAD 3/19/13	0	9.673	9.673
**D	EXELON CORPORATION NUCLEAR DECOMMISSION TRUST - NON TAX QUALIFIED	0	2.291	2.291
**D	CLINTON NUCLEAR POWER PLANT QUALIFIED FUND CLINTON NUCLEAR POWER PLANT QUALIFIED FUND	0	5.909	5.909
**D	CHURCH OF ENGLAND INVESTMENT FUND FOR PENSIONS	0	72.277	72.277
**D	DAUGHTERS OF CHARITY OF ST VINCENT DE PAUL PROVINCE OF THE WEST	0	66.865	66.865
**D	CITY OF AUSTIN EMPLOYEES RETIREMENT SYSTEM	0	3.998	3.998
**D	CULTURAL INSTITUTIONS PENSION PLAN TRUST CULTURAL INSTITUTIONS RETIREMENT SYSTEM	0	12.867	12.867
**D	DOMINION RESOURCES INC. MASTER TRUST	0	113.965	113.965
**D	JOSHUA GREEN CORPORATION 1425	0	4.035	4.035
**D	FUNDO DE PENSOES ALAMEDA DE CARLOS D` ASSUMPCAO	0	29.766	29.766
**D	TRUST FOR THE PENSION PLAN OF THE CHUBB CORPORATION	0	79.689	79.689
**D	CYSTIC FIBROSIS FOUNDATION	0	96.839	96.839
**D	ARVEST FOUNDATION	0	1.361	1.361
**D	BECHTEL NR PROGRAM PENSION MASTER TRUST	0	24.315	24.315
**D	LTW INVESTMENTS LLC	0	217.700	217.700
**D	GUIDESTONE FUNDS INTERNATIONAL EQUITY FUND	0	661.812	661.812
**D	MASTER TRUST AGREEMENT BETWEEN PFIZER INC AND THE NORTHERN TRUST COMPANY	0	764.399	764.399
**D	OLIN PENSION PLANS MASTER RETIREMENT TRUST	0	21.034	21.034
**D	NNPP CONTRACTOR DB MASTER TRUST	0	180.801	180.801
**D	NEW CHURCH INVESTMENT FUND	0	2.696	2.696
**D	JCW 1987 ARTICLE II DESC TRUST FBO JMW DTD 1/1/2012	0	1.102	1.102
**D	ALICE A PROIETTI FAMILY TRUST UAD 09/27/13	0	5.374	5.374
**D	JCW 1987 ARTICLE II DESC TRUST FBO TLW	0	1.080	1.080
**D	HSBC UCITS COMMON CONTRACTUAL FUND	0	36.361	36.361
**D	HONG KONG SAR GOVERNMENT EXCHANGE FUND	0	3.463.213	3.463.213
**D	BEAT DRUGS FUND ASSOCIATION	0	3.668	3.668
**D	HOSPITAL AUTHORITY PROVIDENT FUND SCHEME	0	341.238	341.238
**D	PUBLIC PENSION AGENCY	0	628.856	628.856
**D	PUBLIC PENSION AGENCY	0	657.063	657.063
**D	PLURIBUS LABS GLOBAL CORE EQUITY MASTER FUND LP	0	1.127	1.127
**D	BRANDES GLOBAL EQUITY INCOME FUND	0	2.589	2.589
**D	BRANDES GLOBAL EQUITY FUND	0	305.548	305.548
**D	OVERSTONE COMMON CONTRACTUAL FUND	0	756.241	756.241
**D	HPE GLOBAL EQUITY SUB FUND	0	1.543.808	1.543.808
**D	OVERSTONE FUND PLC	0	1.854.403	1.854.403
**D	ILA CLI FUND 2011	0	22.083	22.083

## LISTA ESITO DELLE VOTAZIONE

Oggetto: **Bilancio di esercizio al 31 dicembre 2019 di Eni S.p.A. Deliberazione relative. Presentazione Bilancio consolidato al 31 dicembre 2019. Relazioni degli Amministratori, del Collegio Sindacale e della Società di revisione.**

## FAVOREVOLI

Badge	Ragione Sociale	Proprio	Delega	Totale
**D	ORIZABA, LP	0	17.955	17.955
**D	OMEGA FFIP LIMITED PARTNERSHIP	0	574	574
**D	82A HOLDINGS, LLC	0	1.023	1.023
**D	LTW GROUP HOLDINGS, LLC	0	161.739	161.739
**D	LEHMAN-STAMM FAMILY PARTNERS LLC LEHMAN-STAMM FAMILY PARTNERS LLC	0	891	891
**D	LEGAL AND GENERAL MSCI EAFE FUND LLC	0	252.312	252.312
**D	LAKE AVENUE INVESTMENTS LLC	0	92.703	92.703
**D	THE JBUT MASTER INVESTMENT PARTNERS HIP LLP C/O JACOBUS WEALTH MANAGEMENT	0	34.728	34.728
**D	NTGI-QM COMMON DAILY EAFE INDEX FUND - NON LENDING	0	257.033	257.033
**D	801 INVESTMENTS LLC	0	119.100	119.100
**D	PRO-GEN INVESTMENTS LLC	0	35.740	35.740
**D	MALACHITE 35 TRUST	0	6.068	6.068
**D	SHIMODA HOLDINGS, LLC	0	2.301	2.301
**D	FCM INTERNATIONAL LLC	0	8.743	8.743
**D	NTGI-QM COMMON DAILY ALL COUNTRY WORLD EX-US INVESTABLE MARKET INDEX FUND - NON LENDING	0	75.546	75.546
**D	MA 94 B SHARES, LP	0	93.687	93.687
**D	RDM LIQUID LLC	0	39.122	39.122
**D	CINDY SPRINGS, LLC	0	39.959	39.959
**D	SENTINEL INTERNATIONAL FUND	0	36.194	36.194
**D	SALIX, LLC	0	11.130	11.130
**D	SLW PORTFOLIO, LLC	0	83.683	83.683
**D	LEGAL AND GENERAL ASSURANCE SOCIETY LIMITED	0	188.062	188.062
**D	WAM INVESTMENTS, LLC	0	7.382	7.382
**D	GLOBAL BOND FUND WAYCROSSE INC	0	232.015	232.015
**D	MS FUND LP	0	32.869	32.869
**D	SIM GLOBAL BALANCED TRUST	0	2.291	2.291
**D	THYSSEN GLOBAL INVESTMENTS CORP	0	1.376	1.376
**D	INTERNATIONAL EXPATRIATE BENEFIT MASTER TRUST	0	12.050	12.050
**D	THE HARRY L. BRADLEY JR. TRUSTS MASTER INVESTMENT PARTNERSHIP LLP C/O JACOBUS WEALTH MANAGEMENT	0	9.217	9.217
**D	LEGAL AND GENERAL EUROPEAN EQUITY INCOME FUND	0	759.000	759.000
**D	BETTER BE GOOD, LLC	0	2.516	2.516
**D	CARNELIAN INVESTMENT MANAGEMENT LLC	0	47.461	47.461
**D	CHCP GLOBAL SECURITIES LP	0	1.235	1.235
**D	EVA VALLEY MA1 LLC	0	17.102	17.102
**D	LEGG MASON QS INVESTORS GLOBAL RESPONSIBLE INVESTMENT FUND	0	1.491	1.491
**D	FISHER INVESTMENTS TRUST	0	63.245	63.245
**D	DYNASTY INVEST, LTD	0	4.959	4.959
**D	DELFINCO LP	0	16.034	16.034
**D	CHESS INTERNATIONAL PROPERTIES, LTD.	0	2.023	2.023
**D	NTGI - QM COMMON DAILY ALL COUNTRY WORLD EX-US EQUITY INDEX FUND - LENDING	0	140.779	140.779
**D	NTCC COLLECTIVE FUNDS FOR GRANTOR TRUST	0	16.075	16.075
**D	K INVESTMENTS SH LIMITED	0	382.367	382.367

## LISTA ESITO DELLE VOTAZIONE

Oggetto: **Bilancio di esercizio al 31 dicembre 2019 di Eni S.p.A. Deliberazione relative. Presentazione Bilancio consolidato al 31 dicembre 2019. Relazioni degli Amministratori, del Collegio Sindacale e della Società di revisione.**

## FAVOREVOLI

Badge	Ragione Sociale	Proprio	Delega	Totale
**D	LEGAL AND GENERAL DEVELOPED MULTI-FACTOR SL FUND LLC	0	28.310	28.310
**D	NTGI-QM COMMON DAILY EAFE INDEX FUND - LENDING	0	205.383	205.383
**D	PERMANENT FUND INVESTMENTS LLC	0	18.796	18.796
**D	BRANDES INSTITUTIONAL EQUITY TRUST	0	1.045.186	1.045.186
**D	ASCENSION ALPHA FUND, LLC	0	11.484	11.484
**D	UNITED NATIONS JOINT STAFF PENSION FUND	0	1.700.000	1.700.000
**D	INTERNATIONAL MONETARY FUND STAFF RETIREMENT PLAN	0	7.956	7.956
**D	INTERNATIONAL MONETARY FUND STAFF RETIREMENT PLAN 700	0	43.974	43.974
**D	THE PUBLIC INSTITUTION FOR SOCIAL SECURITY	0	431.454	431.454
**D	THE PUBLIC INSTITUTION FOR SOCIAL SECURITY	0	95.138	95.138
**D	THE PUBLIC INSTITUTION FOR SOCIAL SECURITY	0	129.882	129.882
**D	INTERNATIONAL MONETARY FUND RETIRED STAFF BENEFITS INVESTMENT ACCOUNT 700	0	10.147	10.147
**D	MASTER TRUST FOR CERTAIN TAX-QUALIFIED BECHTEL RETIREMENT PLANS QUALIFIED BECHTEL RETIREMENT PLANS 56.348		0	56.348
**D	NATIONAL COUNCIL FOR SOCIAL SEC FUND	0	5.214	5.214
**D	NATIONAL COUNCIL FOR SOCIAL SECURITY FUND.	0	35.008	35.008
**D	NATIONAL COUNCIL FOR SOCIAL SECURITY FUND.	0	35.894	35.894
**D	NGEE ANN POLYTECHNIC	0	694	694
**D	NATIONAL COUNCIL FOR SOCIAL SEC FUND	0	155.178	155.178
**D	NATIONAL COUNCIL FOR SOCIAL SEC FUND	0	495.925	495.925
**D	FIDELITY SALEM STREET TRUST FIDELITY SERIES GLOBAL EX U.S. INDEX FUND	0	1.778.371	1.778.371
**D	FIDELITY SALEM STREET TRUST: FIDELITY FLEX INTERNATIONAL INDEX FUND	0	53.340	53.340
**D	FISHER INVESTMENTS GLOBAL TOTAL RETURN UNIT TRUST FUND	0	1.609	1.609
**D	HALIFAX REGIONAL MUNICIPALITY MASTER TRUST	0	1.072	1.072
**D	PUBLIC SECTOR PENSION INVESTMENT BOARD	0	1.387.606	1.387.606
**D	MICHELIN NORTH AMERICA (CANADA) INC. MASTER TRUST	0	63	63
**D	HAGFORS LIMITEDT HE R AND H TRUST COMPANY LTD	0	21.553	21.553
**D	STICHTING BLUE SKY LIQUID ASSET FUNDS	0	289.162	289.162
**D	NEW ZEALAND SUPERANNUATION FUND	0	295.318	295.318
**D	STATE UNIVERSITIES RETIREMENT SYSTEM	0	234.930	234.930
**D	MERCER PASSIVE INTERNATIONAL SHARES FUND	0	87.821	87.821
**D	ARIA CO PTY LTD AS TRUSTEE FOR COMBINED INVESTMENTS FUND	0	922.334	922.334
**D	COMMONWEALTH SUPERANNUATION CORPORATION AS TRUSTEE FOR ARIA INVESTMENTS TRUST	0	134.260	134.260
**D	MERCER OSS TRUST	0	13.458	13.458
**D	LORD MAYORS CHARITABLE FUND	0	2.062	2.062
**D	RIVER AND MERCANTILE GLOBAL HIGH ALPHA FUND	0	26.124	26.124
**D	QUEENSLAND INVESTMENT TRUST NO. 2	0	91.200	91.200
**D	QIC INTERNATIONAL EQUITIES FUND	0	71.155	71.155
**D	GOVERNMENT EMPLOYEES SUPERANNUATION BOARD	0	81.540	81.540
**D	DODDINGTON GLOBAL FUND LLC	0	161.482	161.482
**D	GOVERNMENT EMPLOYEES SUPERANNUATION BOARD	0	363.431	363.431
**D	TYCO ELECTRONICS CORPORATION RETIREMENT SAVINGS AND INVESTMENT PLAN	0	19.553	19.553



## LISTA ESITO DELLE VOTAZIONE

Oggetto: **Bilancio di esercizio al 31 dicembre 2019 di Eni S.p.A. Deliberazione relative. Presentazione Bilancio consolidato al 31 dicembre 2019. Relazioni degli Amministratori, del Collegio Sindacale e della Società di revisione.**

## FAVOREVOLI

Badge	Ragione Sociale	Proprio	Delega	Totale
**D	SAMFORD UNIVERSITY	0	3.436	3.436
**D	S.ROBSON WALTON 1999 CHILDRENS TRUST	0	4.180	4.180
**D	NTCC COLLECTIVE FUNDS FOR EMPLOYEE BENEFIT TRUSTS	0	778.008	778.008
**D	TRINITY COLLEGE CAMBRIDGE	0	14.300	14.300
**D	THE TRUSTEES OF THE HENRY SMITH CHARITY	0	55.143	55.143
**D	HRW TESTAMENTARY TRUST NO 6	0	18.871	18.871
**D	WALTON FAMILY FOUNDATION INC	0	245.679	245.679
**D	HRW TESTAMENTARY TRUST NO 2	0	36.076	36.076
**D	HRW TESTAMENTARY TRUST NO. 8	0	13.426	13.426
**D	HRW TESTAMENTARY TRUST NO. 9	0	12.646	12.646
**D	HRW TESTAMENTARY TRUST NO 1	0	10.542	10.542
**D	HRW TESTAMENTARY TRUST NO. 10	0	26.454	26.454
**D	HRW TRUST NO 4 UAD 01/17/03	0	35.984	35.984
**D	HRW TESTAMENTARY TRUST NO. 12	0	24.284	24.284
**D	PRESBYTERIAN CHURCH (USA) FOUNDATION	0	21.551	21.551
**D	NORTHERN TRUST GLOBAL INVESTMENTS COLLECTIVE FUNDS TRUST	0	6.129.405	6.129.405
**D	FORD MOTOR COMPANY DEFINED BENEFIT MASTER TRUST	0	86.587	86.587
**D	FLORIDA COLLEGE SAVINGS PROGRAM	0	3.410	3.410
**D	EXELON PEACH BOTTOM UNIT 1 QUALIFIED FUND 10	0	1.985	1.985
**D	EXELON FITZPATRICK QUALIFIED FUND	0	12.298	12.298
**D	CATERPILLAR INC. GROUP INSURANCE PLAN TRUST	0	9.135	9.135
**D	CENTURYLINK, INC. DEFINED CONTRIBUTION PLAN MASTER TRUST	0	118.617	118.617
**D	CATERPILLAR INC MASTER RETIREMENT TRUST	0	161.300	161.300
**D	OWENS CORNING DEFINED BENEFIT MASTER TRUST	0	15.417	15.417
**D	NORTHERN FUNDS - INTERNATIONAL EQUITY INDEX FUND	0	854.409	854.409
**D	NEW IRELAND ASSURANCE COMPANY PLC	0	1.426.042	1.426.042
**D	ACTIVE M INTERNATIONAL EQUITY FUND	0	267.136	267.136
**D	MICHIGAN CATHOLIC CONFERENCE	0	3.823	3.823
**D	LOCKHEED MARTIN CORPORATION MASTER RETIREMENT TRUST	0	184.379	184.379
**D	COMMONWEALTH OF MASSACHUSETTS EMPLOYEES DEFERRED COMPENSATION PLAN	0	86.250	86.250
**D	MICHIGAN CATHOLIC CONFERENCE MASTER PENSION TRUST	0	8.267	8.267
**D	STATE OF IDAHO ENDOWMENT FUND INVESTMENT BOARD	0	108.130	108.130
**D	JTW TRUST NO. 2 UAD 9/19/02	0	11.424	11.424
**D	JTW TRUST NO. 4 UAD 9/19/02	0	16.255	16.255
**D	JTW TRUST NO. 1 UAD 9/19/02	0	8.181	8.181
**D	JTW TRUST NO. 3 UAD 9/19/02	0	12.024	12.024
**D	JTW TRUST NO. 5 UAD 9/19/02	0	7.575	7.575
**D	JOHN T WALTON FAMILY TRUST	0	21.689	21.689
**D	AON PENSION PLAN TRUST AON CORPORATION	0	11.925	11.925
**D	ALW 2010 FAMILY TRUST ALICE WALTONC/O WALTON ENTERPRISES LLC	0	132.450	132.450
**D	THE BOEING COMPANY EMPLOYEE SAVINGS PLANS MASTER TRUST	0	221.886	221.886
**D	ACORN 1998 TRUST	0	2.651	2.651

## LISTA ESITO DELLE VOTAZIONE

Oggetto: **Bilancio di esercizio al 31 dicembre 2019 di Eni S.p.A. Deliberazione relative. Presentazione Bilancio consolidato al 31 dicembre 2019. Relazioni degli Amministratori, del Collegio Sindacale e della Società di revisione.**

## FAVOREVOLI

Badge	Ragione Sociale	Proprio	Delega	Totale
**D	HRW TESTAMENTARY TRUST NO 3	0	19.529	19.529
**D	HRW TRUST NO 1 UAD 01/17/03	0	26.582	26.582
**D	HRW TESTAMENTARY TRUST NO. 11	0	22.762	22.762
**D	HRW TESTAMENTARY TRUST NO 4	0	9.994	9.994
**D	HRW TESTAMENTARY TRUST NO 5	0	11.377	11.377
**D	BRANDES INVESTMENT PARTNERS, LP 401(K) PLAN	0	67.951	67.951
**D	MILTON HERSHEY SCHOOL TRUST	0	18.060	18.060
**D	MONDRIAN ALL COUNTRIES WORLD EX-US EQUITY FUND LP	0	1.725.594	1.725.594
**D	CITY OF LOS ANGELES FIRE AND POLICE PENSION PLAN	0	201.118	201.118
**D	ILLINOIS MUNICIPAL RETIREMENT FUND	0	1.202.675	1.202.675
**D	ILLINOIS MUNICIPAL RETIREMENT FUND	0	1.127.565	1.127.565
**D	MERCY INVESTMENT SERVICES INC	0	1	1
**D	MARSH AND MCLENNAN MASTER RETIREMENT TRUST	0	105.790	105.790
**D	MONDRIAN INTERNATIONAL EQUITY FUND L.P.	0	6.131.216	6.131.216
**D	NISSAN NORTH AMERICA INC. EMPLOYEE RETIREMENT PLAN MASTER TRUST	0	16.159	16.159
**D	NEW YORK STATE NURSES ASSOCIATION PENSION PLAN	0	113.310	113.310
**D	GUIDESTONE FUNDS INTERNATIONAL EQUITY INDEX FUND	0	137.591	137.591
**D	GENERAL PENSION AND SOCIAL SECURITY AUTHORITY GPSSA	0	89.865	89.865
**D	CHEVRON MASTER PENSION TRUST	0	102.390	102.390
**D	FLORIDA PREPAID COLLEGE PROGRAM	0	219.986	219.986
**D	STICHTING INSTITUUT GAK	0	11.843	11.843
**D	EAST BAY MUNICIPAL UTILITY DISTRICT	0	153.630	153.630
**D	CITY OF MILWAUKEE EMPLOYEES RETIREMENT SYSTEM	0	661.117	661.117
**D	CENTURYLINK, INC. DEFINED BENEFIT MASTER TRUST	0	99.939	99.939
**D	WYOMING RETIREMENT SYSTEM	0	6.290	6.290
**D	WYOMING RETIREMENT SYSTEM	0	24.035	24.035
**D	UTAH STATE RETIREMENT SYSTEMS	0	126.817	126.817
**D	SALT RIVER PIMA-MARICOPA INDIAN COMMUNITY	0	76.260	76.260
**D	NATIONAL WESTMINSTER BANK PLC AS TRUSTEE OF STONEHAGE FLEMING UK EQUITY INCOME FUND	0	7.255	7.255
**D	HSBC GLOBAL EQUITY FUND	0	135.600	135.600
**D	FORD MOTOR COMPANY OF CANADA, LIMITED PENSION TRUST	0	15.850	15.850
**D	WORKPLACE HEALTH SAFETY AND COMPENSATION COMMISSION OF NEW BRUNSWICK	0	92.427	92.427
**D	HSBC INTERNATIONAL EQUITY POOLED FUND	0	262.312	262.312
**D	PEPSICO, INC. MASTER TRUST	0	356.392	356.392
**D	PEPSICO CANADA ULC MASTER TRUST	0	115.017	115.017
**D	OPSEU PENSION PLAN TRUST FUND	0	19.224	19.224
**D	LEGAL AND GENERAL GLOBAL EQUITY INDEX FUND	0	10.003	10.003
**D	LEGAL AND GENERAL FUTURE WORLD EQUITY FACTORS INDEX FUND	0	18.330	18.330
**D	LEGAL AND GENERAL FUTURE WORLD ESG DEVELOPED INDEX FUND	0	972	972
**D	LEGAL AND GENERAL EUROPEAN INDEX TRUST	0	1.445.474	1.445.474
**D	LEGAL AND GENERAL INTERNATIONAL INDEX TRUST	0	171.026	171.026
**D	STATE STREET GLOBAL ADVISORS GROSS ROLL UP UNIT TRUST	0	57.152	57.152

## LISTA ESITO DELLE VOTAZIONE

Oggetto: **Bilancio di esercizio al 31 dicembre 2019 di Eni S.p.A. Deliberazione relative. Presentazione Bilancio consolidato al 31 dicembre 2019. Relazioni degli Amministratori, del Collegio Sindacale e della Società di revisione.**

## FAVOREVOLI

Badge	Ragione Sociale	Proprio	Delega	Totale
**D	OKLAHOMA PUBLIC EMPLOYEES RETIREMENT SYSTEM	0	804.165	804.165
**D	OYSTER CREEK ENVIRONMENTAL PROTECTION LLC QUALIFED NUCLEAR DECOMMISSIONING TRUST	0	7.694	7.694
**D	PAULA CARR	0	102.522	102.522
**D	PAVILION INTERNATIONAL FOCUSED EQUITY POOL	0	11.301	11.301
**D	BLACKROCK AUTHORISED CONTRACTUAL SCHEME I	0	1.946.258	1.946.258
**D	RAMI PARTNERS, LLC	0	146.764	146.764
**D	LEGAL AND GENERAL AUTHORISED CONTRACTUAL SCHEME	0	1.852	1.852
**D	LEGAL AND GENERAL ICAV	0	63.934	63.934
**D	BRITISH COLUMBIA INVESTMENT MANAGEMENT CORPORATION	0	101.657	101.657
**D	STATE TEACHERS RETIREMENT SYSTEM OF OHIO	0	848.600	848.600
**D	STATE TEACHERS RETIREMENT SYSTEM OF OHIO	0	1.086.705	1.086.705
**D	BANCO NACIONAL DE PANAMA, ACTING AS TRUSTEE OF THE FIDEICOMISO DE FONDO DE AHORRO DE PANAMA	0	9.772	9.772
**D	LGPS CENTRAL AUTHORISED CONTRACTUAL SCHEME	0	335.700	335.700
**D	BORDER TO COAST AUTHORISED CONTRACTUAL SCHEME	0	150.220	150.220
**D	UBS COMMON CONTRACTUAL FUND	0	706	706
**D	QSUPER	0	36.999	36.999
**D	BLACKROCK UCITS CCF. BLACKROCK ASSET MANAGEMENT IRELAND LIMITED	0	168.689	168.689
**D	INTERNATIONAL BANK FOR RECONSTRUCTION AND DEVELOPMENT ON BEHALF OF THE WORLD BANK GROUP TRUST FUNDS 12.037		0	12.037
**D	WEST YORKSHIRE PENSION FUND	0	500.000	500.000
**D	CLEARWATER INTERNATIONAL FUND	0	4.500	4.500
**D	MERSEYSIDE PENSION FUND	0	100.000	100.000
**D	KOMMUNAL LANDSPENSJONSKASSE GJENSIDIG FORSIKRINGSSKAP	0	142.124	142.124
**D	VERDIPAPIRFONDET KLP AKSJEEUROPA INDEKS 1	0	141.057	141.057
**D	VERDIPAPIRFONDET KLP AKSJEGLOBAL INDEX 1	0	329.111	329.111
**D	UNIVEST	0	290.496	290.496
**D	STICHTING BEDRIJFSTAKPENSIOENFONDS VOOR HET SCHOONMAAK EN GLAZENWASSER SBEDRIJF	0	113.519	113.519
**D	STICHTING BEDRIJFSTAKPENSIOENFONDS VOOR HET BEROEPSVERVOER OVER DE WEG	0	1.034.724	1.034.724
**D	FJARDE AP-FONDEN	0	154.828	154.828
**D	STOREBRAND SICAV	0	7.121	7.121
**D	NORTHERN TRUST UCITS FGR FUND	0	470.594	470.594
**D	ANDRA AP-FONDEN	0	10.389	10.389
**D	ROBECO INSTITUTIONAL UMBRELLA FUND	0	339.849	339.849
**D	THE EUROPEAN ORGANIZATION FOR NUCLEAR RESEARCH PENSION FUND	0	394.816	394.816
**D	RBC PRIVATE OVERSEAS EQUITY POOL	0	89.968	89.968
**D	STICHTING BEDRIJFSTAKPENSIOEN FONDS VOOR DE DETAILHANDEL	0	465.674	465.674
**D	DANSKE INVEST SICAV GLOBAL INDEX	0	181.464	181.464
**D	INVESTIMO	0	115.038	115.038
**D	VONTOBEL ASSET MANAGEMENT S.A	0	133.126	133.126
**D	UNIVERSE THE CMI CONTINEN. EUROPEANEQUITY	0	240.769	240.769
**D	VONTOBEL FUND (CH) - VESCORE GLOBALEQUITY MULTIFACTOR OLIVIER SCHALBETTER VONTOBEL FONDS SERVICES AG 3.172		0	3.172

## LISTA ESITO DELLE VOTAZIONE

Oggetto: **Bilancio di esercizio al 31 dicembre 2019 di Eni S.p.A. Deliberazione relative. Presentazione Bilancio consolidato al 31 dicembre 2019. Relazioni degli Amministratori, del Collegio Sindacale e della Società di revisione.**

## FAVOREVOLI

Badge	Ragione Sociale	Proprio	Delega	Totale
**D	PINNACLE ICAV	0	153.711	153.711
**D	SAN MATEO COUNTY EMPLOYEES` RETIREMENT ASSOCIATION	0	313.491	313.491
**D	SL MFS LOW VOL GLOB EQ FD	0	12.524	12.524
**D	STATES OF GUERNSEY SUPERANNUATION FUND	0	114.553	114.553
**D	STATES OF GUERNSEY SUPERANNUATION FUND	0	3.946	3.946
**D	CMLA INDEXED GLOBAL SHARE FUND	0	16.912	16.912
**D	LEGAL AND GENERAL ASSURANCE PENSIONS MANAGEMENT LIMITED	0	90.590	90.590
**D	IRISH LIFE ASSURANCE.	0	10.550	10.550
**D	IRISH LIFE ASSURANCE.	0	10.999	10.999
**D	IRISH LIFE ASSURANCE.	0	50.392	50.392
**D	IRISH LIFE ASSURANCE.	0	813.695	813.695
**D	IRISH LIFE ASSURANCE PLC	0	696.632	696.632
**D	ILA-LA WORLD ESG SCREENED FUND	0	21.773	21.773
**D	IRISH LIFE ASSURANCE PLC	0	969.427	969.427
**D	CANADA LIFE ASSURANCE EUROPE LIMITED	0	1.438.025	1.438.025
**D	OVERSTONE UCITS FUND PLC	0	72.968	72.968
**D	STICHTING PENSIOENFONDS METAAL EN TECHNIEK MN SERVICES	0	468.740	468.740
**D	STICHTING MN SERVICES	0	1.723.023	1.723.023
**D	THE DFA INTERNATIONAL VALUE SERIESA	0	3.426.705	3.426.705
**D	ZURICH LIFE ASSURANCE PLC	0	982.858	982.858
**D	OLD MUTUAL GLOBAL INVESTORS	0	8.226	8.226
**D	CFSIL ATF CMLA INTERNATIONAL SHARE FUND	0	31.515	31.515
**D	STICHTING MN SERVICES AANDELENFONDS EUROPA.	0	250.830	250.830
**D	LEGAL AND GENERAL ASSURANCE PENSIONS MANAGEMENT LIMITED	0	272.246	272.246
**D	LEGAL AND GENERAL ASSURANCE PENSIONS MANAGEMENT LIMITED	0	2.292	2.292
**D	LEGAL AND GENERAL ASSURANCE PENSIONS MANAGEMENT LIMITED	0	21.316	21.316
**D	LEGAL AND GENERAL ASSURANCE PENSIONS MANAGEMENT LIMITED	0	5.893	5.893
**D	LEGAL AND GENERAL ASSURANCE PENSIONS MANAGEMENT LIMITED	0	14.015	14.015
**D	LEGAL AND GENERAL ASSURANCE PENSIONS MANAGEMENT LIMITED	0	7.156.953	7.156.953
**D	LEGAL AND GENERAL ASSURANCE PENSIONS MANAGEMENT LIMITED	0	116.486	116.486
**D	LEGAL AND GENERAL ASSURANCE PENSIONS MANAGEMENT LIMITED	0	520.465	520.465
**D	LEGAL AND GENERAL ASSURANCE PENSIONS MANAGEMENT LIMITED	0	406.966	406.966
**D	LEGAL AND GENERAL ASSURANCE PENSIONS MANAGEMENT LIMITED	0	94.125	94.125
**D	LEGAL AND GENERAL ASSURANCE PENSIONS MANAGEMENT LIMITED	0	17.549	17.549
**D	LEGAL AND GENERAL ASSURANCE PENSIONS MANAGEMENT LIMITED	0	211.355	211.355
**D	LEGAL AND GENERAL ASSURANCE PENSIONS MANAGEMENT LIMITED	0	30.347	30.347
**D	LEGAL AND GENERAL ASSURANCE PENSIONS MANAGEMENT LIMITED	0	5.792	5.792
**D	LEGAL AND GENERAL ASSURANCE PENSIONS MANAGEMENT LIMITED	0	4.442	4.442
**D	LEGAL AND GENERAL ASSURANCE PENSIONS MANAGEMENT LIMITED	0	15.917	15.917
**D	LEGAL AND GENERAL ASSURANCE PENSIONS MANAGEMENT LIMITED	0	2.878	2.878
**D	SUMMIT INVESTMENT FUNDS PLC IRISH LIFE INVESTMENT MANAGERS	0	57.276	57.276
**D	LEGAL AND GENERAL ASSURANCE PENSIONS MANAGEMENT LIMITED	0	66.403	66.403

## LISTA ESITO DELLE VOTAZIONE

Oggetto: **Bilancio di esercizio al 31 dicembre 2019 di Eni S.p.A. Deliberazione relative. Presentazione Bilancio consolidato al 31 dicembre 2019. Relazioni degli Amministratori, del Collegio Sindacale e della Società di revisione.**

## FAVOREVOLI

Badge	Ragione Sociale	Proprio	Delega	Totale
**D	LEGAL AND GENERAL ASSURANCE PENSIONS MANAGEMENT LIMITED	0	40.579	40.579
**D	LEGAL AND GENERAL ASSURANCE PENSIONS MANAGEMENT LIMITED	0	59.622	59.622
**D	LEGAL AND GENERAL ASSURANCE PENSIONS MANAGEMENT LIMITED	0	72.725	72.725
**D	LEGAL AND GENERAL ASSURANCE PENSIONS MANAGEMENT LIMITED	0	154.364	154.364
**D	LEGAL AND GENERAL ASSURANCE PENSIONS MANAGEMENT LIMITED	0	72.620	72.620
**D	LEGAL AND GENERAL INVESTMENT MANAGEMENT	0	18.743	18.743
**D	LEGAL AND GENERAL ASSURANCE PENSIONS MANAGEMENT LIMITED	0	119.930	119.930
**D	LEGAL AND GENERAL ASSURANCE PENSIONS MANAGEMENT LIMITED	0	108.169	108.169
**D	LEGAL AND GENERAL ASSURANCE PENSIONS MANAGEMENT LIMITED	0	68.538	68.538
**D	LEGAL AND GENERAL ASSURANCE PENSIONS MANAGEMENT LIMITED	0	1.234.452	1.234.452
**D	CITITRUST LTD	0	7.025	7.025
**D	LEGAL AND GENERAL ASSURANCE PENSIONS MANAGEMENT LIMITED	0	106.300	106.300
**D	MANULIFE GLOBAL FUND.	0	115.614	115.614
**D	AEGON CUSTODY B.V	0	5.638	5.638
**D	AEGON CUSTODY B.V	0	277.988	277.988
**D	THE NOMURA TRUST AND BANKING CO LTD	0	139.816	139.816
**D	THE NOMURA TRUST AND BANKING CO LTD	0	5.286	5.286
**D	SUMMIT MUTUAL FUNDS PUBLIC LIMITED COMPANY IRISH LIFE INVESTMENT MANAGERS	0	34.909	34.909
**D	BERESFORD FUNDS PLC	0	692.598	692.598
**D	CFSIL - COMMONWEALTH GLOBAL SHARE FUND 22	0	534.529	534.529
**D	CFSIL - COMMONWEALTH GLOBAL SHARE FUND 23	0	164.605	164.605
**D	STICHTING PGGM DEPOSITARY	0	1.994.944	1.994.944
**D	STICHTING PGGM DEPOSITARY	0	400.981	400.981
**D	INTERNATIONAL EQUITIES FUND	0	22.511	22.511
**D	NATIONAL COUNCIL FOR SOCIAL SECURITY FUND.	0	47.794	47.794
**D	AEGON CUSTODY B.V.	0	127.263	127.263
**D	CFSIL - COLONIAL FIRST STATE GLOBAL ASSET MANAGEMENT MULTI SECTOR TRUST 1	0	978	978
**D	SDA INTL EQUITY INDEX FD-WORLD	0	66.132	66.132
**D	CBOSC-CBGS-WGSS07	0	48.761	48.761
**D	JANUS HENDERSON CAPITAL FUNDS PLC	0	645	645
**D	CBOSC ATF CW BK GRP SUP WGSS08	0	59.104	59.104
**D	PINEBRIDGE FUND SERIES PINEBRIDGE EUROPE EQUITY FUND	0	29.086	29.086
**D	JOHN HANCOCK VARIABLE INSURANCE TRUST INTERNATIONAL EQUITY INDEX TRUST	0	98.316	98.316
**D	LEGAL AND GENERAL COLLECTIVE INVESTMENT TRUST..	0	864	864
**D	LEGAL AND GENERAL COLLECTIVE INVESTMENT TRUST..	0	5.580	5.580
**D	LEGAL AND GENERAL COLLECTIVE INVESTMENT TRUST.	0	574.326	574.326
**D	CFSIL RE COLONIAL FIRST STATE INVESTMENT FUND 10	0	119.737	119.737
**D	VICTORY MARKET NEUTRAL INCOME FUND	0	32.924	32.924
**D	NEWBURG NOMINEES LIMITED INVESTORS WHOLESALE GLOBAL EQUITY (INDEX) TRUST	0	109.225	109.225
**D	LATVIJAS BANKA	0	30.160	30.160
**D	JOHN HANCOCK FUNDS II INTERNATIONAL STRATEGIC EQUITY ALLOCATION FUND	0	26.321	26.321
**D	MACQUARIE MULTI FACTOR FUND	0	40.208	40.208

## LISTA ESITO DELLE VOTAZIONE

Oggetto: **Bilancio di esercizio al 31 dicembre 2019 di Eni S.p.A. Deliberazione relative. Presentazione Bilancio consolidato al 31 dicembre 2019. Relazioni degli Amministratori, del Collegio Sindacale e della Società di revisione.**

## FAVOREVOLI

Badge	Ragione Sociale	Proprio	Delega	Totale
**D	HOSTPLUS POOLED SUPERANNUATION TRUST	0	51.043	51.043
**D	VICTORYSHARES DEVELOPED ENHANCED VOLATILITY WTD INDEX ETF	0	4.926	4.926
**D	VICTORYSHARES INTERNATIONAL VOLATILITY WTD INDEX ETF	0	143	143
**D	CITITRUST LIMITED AS TRUSTEE OF BLACKROCK PREMIER FUNDS-BLACKROCK WORLD EQUITY INDEX FUND	0	16.174	16.174
**D	VICTORYSHARES INTERNATIONAL HIGHDIV VOLATILITY WTD INDEX ETF	0	64.565	64.565
**D	INVESCO POOLED INVESTMENT FUND-GLOBAL STRATEGIC EQUITY FUND	0	5.864	5.864
**D	WARMAN INVESTMENTS PTY LIMITED	0	22.969	22.969
**D	STICHTING PGGM DEPOSITARY	0	1.053.812	1.053.812
**D	STICHTING ALGEMEEN PENSIOENFONDS	0	96.298	96.298
**D	COLONIAL FIRST STATE INVESTMENT FUND.	0	53.709	53.709
**D	APPIAN ASSET MANAGEMENT	0	351.866	351.866
**D	ABERDEEN INVESTMENT FUNDS UK ICVC II - ABERDEEN EUROPEAN EQUITY TRACKER FUND	0	26.403	26.403
**D	USAA INTERNATIONAL FUND	0	669.990	669.990
**D	VICTORYSHARES USAA MSCI INTERNATIONAL VALUE MOMENTUM ETF	0	64.270	64.270
**D	LEGAL AND GENERAL COLLECTIVE INVESTMENT TRUST.	0	4.984	4.984
**D	TIMOTHY PLAN INTERNATIONAL ETF.	0	8.522	8.522
**D	UNIFIED ACCUMULATIVE PENSION FUND JOINT STOCK COMPANY	0	21.073	21.073
**D	SUN LIFE MFS GLOBAL TOTAL RETURN FUND SUN LIFE GLOBAL INVESTMENTS (CANADA) INC	0	281.194	281.194
**D	INTERNATIONAL RESEARCH EQUITY EXTENDED MASTER FUND (CAYMAN) L.P. C/O INTERTRUST CORP SVCS (CAYMAN) LTD 194.409	0	0	194.409
**D	STATERA MASTER INVESTORS (CAYMAN) L.P.	0	151	151
**D	PANAGORA ASSET MANAGEMENT INC.	0	98	98
**D	PANAGORA ASSET MANAGEMENT INC	0	383	383
**D	STOCK SELECTOR GLOBAL EQUITY INCUBATOR	0	261	261
**D	TWO SIGMA EQUITY SPECTRUM PORTFOLIO - EUR A/C MSPB	0	364	364
**D	GOTHAM CAPITAL V LLC	0	145	145
**D	CORECOMMODITY MANAGEMENT-FOUNDERS II MASTER FUND LTD. DMS CORP. SERVICES LTD.	0	1.879	1.879
**D	CORECOMMODITY MANAGEMENT - FOUNDERS ABSOLUTE RETURN MASTER FUND LTD. C/O DMS CORPORATE SERVICES LTD 6.240	0	0	6.240
**D	THE MANZANITA FOUNDATION C/O SKP LLP	0	12.358	12.358
**D	VIA RAIL CANADA INC MASTER TRUST 3	0	23.793	23.793
**D	RBC QUBE LOW VOLATILITY ALLCOUNTRY WORLD EQUITY FUND	0	7.967	7.967
**D	RBC QUBE LOW VOLATILITY GLOBAL EQUITY FUND	0	801.711	801.711
**D	SL MFS LOW VOL INTL EQ FD	0	2.710	2.710
**D	THE TM OVERSTONE UCITS EQUITY INCOME FUND	0	324.698	324.698
**D	SUN LIFE MFS MONTHLY INCOME FUND	0	10.707	10.707
**D	TRANSAMERICA LIFE INSURANCE COMPANY	0	22.075	22.075
**D	CWB ONYX GLOBAL EQUITY FUND	0	35.589	35.589
**D	NBIMC EAFE EQUITY INDEX FUND	0	61.603	61.603
**D	RR CPE GARDERIE QC	0	119.645	119.645
**D	RBC QUBE STABLE DIVIDEND GLOBAL	0	12.291	12.291
**D	MB HIGH INCOME EQUITY FUND	0	33.468	33.468

## LISTA ESITO DELLE VOTAZIONE

Oggetto: **Bilancio di esercizio al 31 dicembre 2019 di Eni S.p.A. Deliberazione relative. Presentazione Bilancio consolidato al 31 dicembre 2019. Relazioni degli Amministratori, del Collegio Sindacale e della Società di revisione.**

## FAVOREVOLI

Badge	Ragione Sociale	Proprio	Delega	Totale
**D	NBIMC EAFE EQUITY INDEX FUND - CLASS N	0	3.589	3.589
**D	TREDJE AP-FONDEN	0	6.973	6.973
**D	ANTIPODES GLOBAL FUND	0	1.983.410	1.983.410
**D	ANTIPODES GLOBAL FUND - LONG	0	549.457	549.457
**D	PERPETUAL ECONOMIC DIVERSIFICATION GLOBAL EQUITY FUND	0	37.002	37.002
**D	THE ENDEAVOUR II FUND	0	6.296	6.296
**D	UNITED FOOD AND COMMERCIAL WORKERS UNION LOCAL 152 RETAIL MEAT PENSION PLAN	0	5.796	5.796
**D	ANTIPODES GLOBAL SHARES (QUOTED MANAGED FUND)	0	12.718	12.718
**D	S AND W UK RES STG 474	0	2.240	2.240
**D	ATLAS MASTER LTD	0	6.314	6.314
**D	WELLINGTON MANAGEMENT COMPANY LLP	0	3.999	3.999
**D	LEGG MASON INC.	0	1.034	1.034
**D	CANADA LIFE ASSURANCE EUROPE PLC	0	25.697	25.697
**D	TEMPLETON SELECT GLOBAL EQUITY FUND	0	4.436	4.436
**D	MANULIFE INTERNATIONAL EQUITY FUND	0	419.919	419.919
**D	BALYASNY ASSET MANAGEMENT LP	0	136.432	136.432
**D	ARROWSTREET ACWI EX US ALPHA EXTENSION FUND VII	0	59.353	59.353
**D	SPARINVEST POOL - EUROPE EQUITY	0	252.970	252.970
**D	SPARINVEST EUROPEAN VALUE	0	226.805	226.805
**D	DWS INVESTMENT GMBH FOR VERMOEGENSMANAGEMENT	0	60.034	60.034
**D	DWS INVESTMENT GMBH FOR ALBATROS FONDS	0	13.576	13.576
**D	DWS INVESTMENT GMBH FOR DWS VORSORGE AS (DYNAMIK)	0	31.599	31.599
**D	DWS INVESTMENT GMBH FOR DWS VORSORGE AS (FLEX)	0	12.917	12.917
**D	DWS INVESTMENT GMBH FOR DYNAMIC EUROPE BALANCE	0	22.965	22.965
**D	DWS INVESTMENT GMBH FOR MULTI-INDEX EQUITY FUND	0	18.978	18.978
**D	ACTIVE STOCK MASTER PORTFOLIO OF MASTER INVESTMENT PORTFOLIO	0	4.536	4.536
**D	ISHARES II PUBLIC LIMITED COMPANY	0	7.581.941	7.581.941
**D	ISHARES PUBLIC LIMITED COMPANY	0	962.207	962.207
**D	ISHARES V PUBLIC LIMITED COMPANY	0	48.418	48.418
**D	ISHARES III PUBLIC LIMITED COMPANY	0	2.001.105	2.001.105
**D	ISHARES VI PUBLIC LIMITED COMPANY	0	724.026	724.026
**D	ISHARES IV PUBLIC LIMITED COMPANY	0	1.573.131	1.573.131
**D	ISHARES VII PLC	0	5.817.862	5.817.862
**D	ABN AMRO MULTI-MANAGER FUNDS	0	1.798.390	1.798.390
**D	BLACKROCK AM DE AG FOR ISHS CORE EURO STOXX 50 UCITS ETF (DE)	0	5.325.969	5.325.969
**D	BLACKROCK AM DE FOR ISHARES EURO STOXX UCITS ETF (DE)	0	678.567	678.567
**D	BLACKROCK AM DE FOR ISHARES STOXX EUROPE 50 UCITS ETF (DE)	0	128.586	128.586
**D	BLACKROCK AM DE FOR ISHS STOXX EUROPE LARGE 200 UCITS ETF	0	30.832	30.832
**D	ISHARES I INV MIT TGV F ISHS ST EUROPE600 OIL+GAS UCITS ETF DE	0	3.176.614	3.176.614
**D	BLACKROCK AM DE FOR ISHARES STOXX EUROPE 600 UCITS ETF (DE)	0	1.800.458	1.800.458
**D	PARTNERS HEALTHCARE SYSTEM INC	0	195.854	195.854
**D	TEACHERS` RETIREMENT SYSTEM OF THE STATE OF ILLINOIS	0	708.956	708.956

## LISTA ESITO DELLE VOTAZIONE

Oggetto: **Bilancio di esercizio al 31 dicembre 2019 di Eni S.p.A. Deliberazione relative. Presentazione Bilancio consolidato al 31 dicembre 2019. Relazioni degli Amministratori, del Collegio Sindacale e della Società di revisione.**

## FAVOREVOLI

Badge	Ragione Sociale	Proprio	Delega	Totale
**D	KAISER PERMANENTE GROUP TRUST	0	979.572	979.572
**D	KAISER FOUNDATION HOSPITALS	0	421.430	421.430
**D	FIDELITY RUTLAND SQUARETRUST II: STRATEGIC ADVISERS INT	0	1.266.807	1.266.807
**D	BRUNEI INVESTMENT AGENCY	0	30.102	30.102
**D	INTERNATIONALE KAPITALANLAGEGESELLSCHAFT MBH FOR ANP	0	6.611	6.611
**D	SCHWAB INTERNATIONAL EQUITY ETF	0	3.167.550	3.167.550
**D	SCHWAB FUNDAMENTAL INTERNATIONAL LARGE COMPANY INDEX ETF	0	2.081.540	2.081.540
**D	DUPONT PENSION TRUST	0	551	551
**D	JOHN HANCOCK VAR INS TRUST STRATEGIC EQUITY ALLOCATION	0	529.215	529.215
**D	JOHN HANCOCK FUNDS II STRATEGIC EQUITY ALLOCATION FUND	0	256.896	256.896
**D	JOHN HANCOCK HEDGED EQUITY AND INCOME FUND	0	27.027	27.027
**D	PENSION BENEFIT GUARANTY CORPORATION	0	261.780	261.780
**D	INTERNATIONALE KAPITAL MBH FOR LH-PRIVATRENTE-AKTIE	0	160.000	160.000
**D	INTERNATIONAL PAPER CO COMMINGLED INVESTMENT GROUP	0	524.503	524.503
**D	BMO DISCIPLINED INTERNATIONAL EQUITY FUND	0	71.960	71.960
**D	INTERNATIONAL KAPITALANLAGEGESELLSCHAFT MBH FOR	0	314.003	314.003
**D	DEKA INVESTMENT GMBH FOR KDF 1	0	36.445	36.445
**D	DEKA INVESTMENT GMBH FOR KDF 3	0	43.100	43.100
**D	ALLIANZ GLOBAL INVESTORS GMBH FOR DBI-FONDS SFT 4	0	14.750	14.750
**D	MFS DEVELOPMENT FUNDS, LLC	0	5.633	5.633
**D	MFS EQUITY INCOME FUND	0	157.478	157.478
**D	MFS HERITAGE TRUST COMPANY COLLECTIVE INVESTMENT TRUST	0	547.394	547.394
**D	MFS LOW VOLATILITY GLOBAL EQUITY FUND	0	122.258	122.258
**D	MFS BLENDED RESEARCH INTERNATIONAL EQUITY FUND	0	271.837	271.837
**D	GOLDMAN SACHS TRST II-GOLDMAN SACHS MULTI-MNGR GLOBAL	0	29.082	29.082
**D	GOLDMAN SACHS TRUST II - MULTI-MANAGER INTERNL EQUITY FUND	0	197.106	197.106
**D	GOLDMAN SACHS TRUST COMPANY N A COLLECTIVE TRUST	0	14.753	14.753
**D	GOLDMAN SACHS TRUST- GOLDMAN SACHS GLOBAL	0	8.653	8.653
**D	ALLIANCEBERNSTEIN GLOBAL RISK ALLOCATION FUND INC	0	4.936	4.936
**D	ALLIANCEBERNST VAR PROD SER F INC.ALLIANCEB DYN ASSET	0	24.216	24.216
**D	THE MASTER TRUST BK OF JP LTD: HITACHI FOREIGN EQ INDEX MF	0	66.406	66.406
**D	SPDR MSCI WORLD QUALITY MIX FUND	0	959	959
**D	ALASKA ELECTRICAL PENSION PLAN	0	51.148	51.148
**D	IBM RETIREMENT PLAN	0	12.809	12.809
**D	INTERNATIONALE KAG MBH FOR 189600 LIPPENCO	0	11.000	11.000
**D	ALLIANZ GLOBAL INV GMBH FOR ALLIANZGI-FONDS SFT2	0	51.716	51.716
**D	DWS INVESTMENT GMBH FOR DEAM FONDS BBS	0	11.400	11.400
**D	THORNBURG GLOBAL INVESTMENT PLC	0	35.836	35.836
**D	ARIZONA STATE RETIREMENT SYSTEM	0	91.362	91.362
**D	AMERICAN CENTURY STRATEGIC ASSET ALL, INC. STRAT ALL CONS F	0	17.612	17.612
**D	AMERICAN CENTURY STRAT ASSET ALL, INC. STRAT ALL MODERATE F	0	48.222	48.222
**D	AMERICAN CENTURY STRAT ASSET ALL, INC. STRATEGIC ALL AGGR F	0	43.278	43.278



## LISTA ESITO DELLE VOTAZIONE

Oggetto: **Bilancio di esercizio al 31 dicembre 2019 di Eni S.p.A. Deliberazione relative. Presentazione Bilancio consolidato al 31 dicembre 2019. Relazioni degli Amministratori, del Collegio Sindacale e della Società di revisione.**

## FAVOREVOLI

Badge	Ragione Sociale	Proprio	Delega	Totale
**D	AMERICAN CENT WORLD MUT FDS, INC-NT NON-U.S. INTRINSIC VALUE FD	0	812.053	812.053
**D	AMERICAN CENTURY ETF TRUST - AMERICAN CENT QUALITY DIV INT	0	51.075	51.075
**D	AMERICAN CENTURY RETIREMENT DATE TRUST	0	455.308	455.308
**D	JP TR SERV BK LTD ATF MATB MSCI KOKUSAI INDEX MOTHER F	0	13.484	13.484
**D	ALPS INTERNATIONAL SECTOR DIVIDEND DOGS ETF	0	331.687	331.687
**D	ANIMA FUNDS PLC	0	100.717	100.717
**D	THE MASTER TRUST BK OF JP RE F RUSSELL INV (JP) INTL EQUITY F	0	15.760	15.760
**D	ARCHITAS MULTI-MANAGER GLOBAL FUNDS UNIT TRUST	0	110.014	110.014
**D	ARCHITAS MULTI-MANAGER GLOBAL FUNDS UNIT TRUST	0	78.000	78.000
**D	AXA ROSENBERG EQUITY ALPHA TRUST	0	56.969	56.969
**D	STATE OF ALASKA RETIREMENT AND BENEFITS PLANS	0	959.763	959.763
**D	THE WALT DISNEY COMPANY RETIREMENT PLAN MASTER TRUST	0	40.638	40.638
**D	BRANDES INVESTMENT FUNDS PLC	0	637.685	637.685
**D	BMO MSCI EAFE INDEX ETF	0	504.704	504.704
**D	BMO MSCI EAFE VALUE INDEX ETF	0	1.844	1.844
**D	COLLEGE RETIREMENT EQUITIES FUND	0	1.178.559	1.178.559
**D	TIAA-CREF SOCIAL CHOICE INTERNATIONAL EQUITY FUND	0	202.865	202.865
**D	BRIGHTHOUSE FUNDS TRUST I - AB GLOBAL DYNAMIC ALLOCATION	0	220.087	220.087
**D	BRIGHTHOUSE FUNDS TRUST I - SCHRODERS GLOBAL MULTI-ASSET	0	23.454	23.454
**D	UBS (US) GROUP TRUST	0	154.423	154.423
**D	CENTRAL PROVIDENT FUND BOARD	0	3.358	3.358
**D	CALVERT VP EAFE INTERNATIONAL INDEX PORTFOLIO	0	20.836	20.836
**D	XTRACKER (IE) PUBLIC LIMITED COMPANY	0	660.022	660.022
**D	CAISSE DE DEPOT ET PLACEMENT DU QUEBEC	0	3.441.533	3.441.533
**D	AMERICAN BEACON INTERNATIONAL EQUITY FUND	0	2.228.055	2.228.055
**D	THE REGENTS OF THE UNIVERSITY OF CALIFORNIA	0	1.047.167	1.047.167
**D	EATON VANCE TAX-MANAGED GLOBAL BUY-WRITE OPPORTUNITIES	0	26.016	26.016
**D	FISHER INVESTMENTS INSTITUTIONAL FUNDS PLC	0	8.668	8.668
**D	PARAMETRIC INTERNATIONAL EQUITY FUND	0	237.831	237.831
**D	FUNDO DE SEGURANCA SOC GOV. DA REGIAO ADM. ESPECIAL DE	0	120.074	120.074
**D	PROFESSIONALS` GLOBAL EQUITY FUND	0	80.763	80.763
**D	EATON VANCE EQUITY HARVEST FUND LLC	0	2.481	2.481
**D	U.S. LEGACY INCOME COMMON TRUST FUND	0	4.248	4.248
**D	TAX - MANAGED INTERNATIONAL EQUITY PORTFOLIO	0	21.212	21.212
**D	MERCER GE INTERNATIONAL EQUITY FUND	0	71.309	71.309
**D	RUSSELL INVESTMENT COMPANY MULTIFACTOR INTERNATIONAL EQUITY	0	13.371	13.371
**D	PARTNERS HEALTHCARE MASTER TRUST FOR ERISA ASSETS	0	21.728	21.728
**D	HARTFORD MULTIFACTOR INTERNATIONAL FUND	0	995	995
**D	HEALTHONE	0	25.317	25.317
**D	TRANSAMERICA INTERNATIONAL STOCK	0	44.506	44.506
**D	TRANSAMERICA INTERNATIONAL EQUITY INDEX VP	0	9.338	9.338
**D	TANGERINE BALANCED INCOME PORTFOLIO	0	6.362	6.362

## LISTA ESITO DELLE VOTAZIONE

Oggetto: **Bilancio di esercizio al 31 dicembre 2019 di Eni S.p.A. Deliberazione relative. Presentazione Bilancio consolidato al 31 dicembre 2019. Relazioni degli Amministratori, del Collegio Sindacale e della Società di revisione.**

## FAVOREVOLI

Badge	Ragione Sociale	Proprio	Delega	Totale
**D	TANGERINE BALANCED PORTFOLIO	0	41.685	41.685
**D	TANGERINE BALANCED GROWTH PORTFOLIO	0	39.901	39.901
**D	TANGERINE EQUITY GROWTH PORTFOLIO	0	45.002	45.002
**D	MASSMUTUAL SELECT T. ROWE PRICE INTERNATIONAL EQUITY	0	194.194	194.194
**D	MM MSCI EAFE INTERNATIONAL INDEX FUND	0	41.342	41.342
**D	GMO RESOURCES FUND	0	143.288	143.288
**D	SPDR S+P GLOBAL NATURAL RESOURCES ETF	0	761.357	761.357
**D	J & J PENSION FUND OFF	0	184.335	184.335
**D	RUSSELL INVESTMENT COMPANY PLC	0	157.439	157.439
**D	JNL/ALLIANCEBERNSTEIN DYNAMIC ASSET ALLOCATION FUND	0	23.785	23.785
**D	JNL/MELLON CAPITAL EUROPEAN 30 FUND	0	203.137	203.137
**D	JNL/MELLON CAPITAL MSCI WORLD INDEX FUND	0	19.720	19.720
**D	PENSKASSE JOHNSON & JOHNSON SCHWEIZ	0	127.137	127.137
**D	OPENWORLD PUBLIC LIMITED COMPANY	0	6.075	6.075
**D	RUSSELL INVESTMENTS INSTITUTIONAL FUNDS PLC	0	31.003	31.003
**D	MULTI-STYLE, MULTI-MANAGER FUNDS PLC	0	144.356	144.356
**D	STATE STREET GLOBAL ALL CAP EQUITY EX-US INDEX PORTFOLIO	0	231.320	231.320
**D	STATE STREET DISCIPLINED GLOBAL EQUITY PORTFOLIO	0	1.026	1.026
**D	STATE STREET INTERNATIONAL DEVELOPED EQUITY	0	643.355	643.355
**D	LOS ANGELES COUNTY EMPLOYEES RETIREMENT ASSOCIATION	0	714.130	714.130
**D	INTERNATIONALE KAPITALANLAGEGESELLSCHAFT MBH FOR DC	0	319.517	319.517
**D	SPDR PORTFOLIO MSCI GLOBAL STOCK MARKET ETF	0	10.510	10.510
**D	SPDR MSCI EAFE STRATEGICFACTORS ETF	0	25.385	25.385
**D	SPDR MSCI WORLD STRATEGICFACTORS ETF	0	1.064	1.064
**D	HARTFORD MULTIFACTOR DEVELOPED MARKETS	0	729.254	729.254
**D	HARTFORD MULTIFACTOR LOW VOLATILITY	0	1.353	1.353
**D	MARYLAND STATE RETIREMENT & PENSION SYSTEM	0	439.715	439.715
**D	RUSSELL INV MULTI-ASSET FACTOR EXPOSURE FUND	0	10.248	10.248
**D	ALLIANZ GLOBAL INVESTORS GMBH FOR ALLIANZ VERM. EUROPA	0	593.075	593.075
**D	THE PRUDENTIAL INSURANCE COMPANY OF AMERICA	0	201.800	201.800
**D	MDPIM INTERNATIONAL EQUITY INDEX POOL	0	114.920	114.920
**D	MGI FUNDS PLC	0	139.292	139.292
**D	MERCER QIF CCF	0	114.495	114.495
**D	MERCER GLOBAL EQUITY FUND	0	81.042	81.042
**D	GTAA PANTHER FUND L.P	0	11.758	11.758
**D	MERCER QIF CCF	0	22.049	22.049
**D	MERCER QIF CCF	0	879.272	879.272
**D	MERCER UCITS COMMON CONTRACTUAL FUND	0	1.873	1.873
**D	MGI FUNDS PLC	0	162.971	162.971
**D	BRIGHTHOUSE FUNDS TRUST I - PANAGORA GLOBAL DIV RISK	0	4.165	4.165
**D	RUSSELL COMMON CONTRACTUAL FUND	0	7.737	7.737
**D	NORTHROP GRUMMAN CORPORATION VEBA MASTER TRUST I	0	6.230	6.230

## LISTA ESITO DELLE VOTAZIONE

Oggetto: **Bilancio di esercizio al 31 dicembre 2019 di Eni S.p.A. Deliberazione relative. Presentazione Bilancio consolidato al 31 dicembre 2019. Relazioni degli Amministratori, del Collegio Sindacale e della Società di revisione.**

## FAVOREVOLI

Badge	Ragione Sociale	Proprio	Delega	Totale
**D	STATE OF NEW JERSEY COMMON PENSION FUND D	0	1.279.333	1.279.333
**D	ONTARIO TEACHERS PENSION PLAN BOARD	0	2.296.517	2.296.517
**D	NEW SHIPS, INC. PENSION MASTER TRUST	0	141.832	141.832
**D	BRANDES GLOBAL OPPORTUNITIES FUND	0	200.827	200.827
**D	COSMOPOLITAN INVESTMENT FUND	0	121.332	121.332
**D	FIDELITY INTERNATIONAL HIGH DIVIDEND INDEX ETF	0	82.802	82.802
**D	PIMCO FUNDS: GLOBAL INVESTORS SERIES PLC	0	11.297	11.297
**D	PIMCO FUNDS: GLOBAL INVESTORS SERIES PLC	0	19.595	19.595
**D	PIMCO FUNDS: GLOBAL INVESTORS SERIES PLC	0	96.006	96.006
**D	PIMCO FUNDS: GLOBAL INVESTORS SERIES PLC	0	1.607	1.607
**D	PIMCO FUNDS: GLOBAL INVESTORS SERIES PLC	0	298	298
**D	PRINCIPAL EX-TRADED FUNDS-PRINC INT MUL-FACT CORE INDEX ETF	0	2.496	2.496
**D	PACIFIC SELECT FUND -PD INTERNATIONAL LARGE-CAP PORTFOLIO	0	86.205	86.205
**D	PACIFIC SELECT FUND-INTERNATIONAL EQUITY INCOME PORTFOLIO	0	176.876	176.876
**D	ARROWSTREET (CANADA) INT DEV MARKET EX US ALPHA	0	15.775	15.775
**D	DWS INVESTMENT GMBH FOR DEAM-FONDS PPC GEQ	0	4.704	4.704
**D	DWS INVESTMENT GMBH FOR DEAWM-FONDS BW GERMANY	0	8.525	8.525
**D	DWS INVESTMENT GMBH FOR DEAM FONDS BBR1	0	76.500	76.500
**D	DWS INVESTMENT GMBH FOR STIFTUNGSFONDS SVOP	0	9.404	9.404
**D	DWS INVESTMENT GMBH FOR STIFTUNGSFONDS SVC 1	0	7.986	7.986
**D	DWS INVESTMENT GMBH FOR DEAM-FONDS CPT	0	20.000	20.000
**D	PANAGORA DYNAMIC GLOBAL EQUITY (EX TOBACCO) FUND	0	21.340	21.340
**D	THRIVENT MODERATE ALLOCATION PORTFOLIO	0	19.161	19.161
**D	THRIVENT MODERATELY AGGRESSIVE ALLOCATION PORTFOLIO	0	5.493	5.493
**D	THRIVENT AGGRESSIVE ALLOCATION PORTFOLIO	0	2.118	2.118
**D	THRIVENT MODERATE ALLOCATION FUND	0	3.463	3.463
**D	THRIVENT MODERATELY AGGRESSIVE ALLOCATION FUND	0	6.740	6.740
**D	THRIVENT AGGRESSIVE ALLOCATION FUND	0	1.913	1.913
**D	THRIVENT PARTNER WORLDWIDE ALLOCATION FUND	0	48.880	48.880
**D	THRIVENT PARTNER WORLDWIDE ALLOCATION PORTFOLIO	0	89.634	89.634
**D	THRIVENT BALANCED INCOME PLUS FUND	0	8.617	8.617
**D	THRIVENT BALANCED INCOME PLUS PORTFOLIO	0	10.315	10.315
**D	THRIVENT GLOBAL STOCK FUND	0	124.904	124.904
**D	THRIVENT GLOBAL STOCK PORTFOLIO	0	72.971	72.971
**D	THRIVENT CORE INTERNATIONAL EQUITY FUND	0	171.504	171.504
**D	THRIVENT DIVERSIFIED INCOME PLUS FUND	0	13.721	13.721
**D	THRIVENT DIVERSIFIED INCOME PLUS PORTFOLIO	0	10.548	10.548
**D	THRIVENT INTERNATIONAL INDEX PORTFOLIO	0	4.246	4.246
**D	RUSSELL INVESTMENTS CANADIAN DIVIDEND POOL	0	21.685	21.685
**D	RUSSELL INVESTMENTS GLOBAL EQUITY POOL	0	167.969	167.969
**D	RUSSELL INVESTMENTS OVERSEAS EQUITY POOL	0	92.848	92.848
**D	RUSSELL INVESTMENTS MULTI-FACTOR INTERNATIONAL EQUITY	0	1.179	1.179

## LISTA ESITO DELLE VOTAZIONE

Oggetto: **Bilancio di esercizio al 31 dicembre 2019 di Eni S.p.A. Deliberazione relative. Presentazione Bilancio consolidato al 31 dicembre 2019. Relazioni degli Amministratori, del Collegio Sindacale e della Società di revisione.**

## FAVOREVOLI

Badge	Ragione Sociale	Proprio	Delega	Totale
**D	RUSSELL INVESTMENTS OVERSEAS EQUITY FUND	0	47.228	47.228
**D	GOV OF HM THE SULTAN AND YANG DI-PERTUAN OF BRUNEI DARUSSALAM	0	102.129	102.129
**D	BIMCOR OVERSEAS POOLED FUND	0	77.059	77.059
**D	ALBERTA INVESTMENT MANAGEMENT CORPORATION	0	424.100	424.100
**D	DESJARDINS DEVEL EX-USA EX-CANADA MULTIF - CONTROLLED VOL ETF	0	18.376	18.376
**D	BANK OF KOREA	0	80.250	80.250
**D	BANK OF KOREA	0	10.517	10.517
**D	STATE STREET IRELAND UNIT TRUST	0	254.197	254.197
**D	SSGA SPDR ETFS EUROPE I PUBLIC LIMITED COMPANY	0	255.313	255.313
**D	SSGA SPDR ETFS EUROPE II PUBLIC LIMITED COMPANY	0	1.529.998	1.529.998
**D	SIR DAVID TRENCH FUND FOR RECREATION	0	2.930	2.930
**D	CALIFORNIA PUBLIC EMPLOYEES RETIREMENT SYSTEM	0	4.174.700	4.174.700
**D	DELTASHARES S+P INTERNATIONAL MANAGED RISK ETF	0	6.170	6.170
**D	CALIFORNIA STATE TEACHERS RETIREMENT SYSTEM	0	7.719.115	7.719.115
**D	TEACHER RETIREMENT SYSTEM OF TEXAS	0	4.096.015	4.096.015
**D	DWS INVESTMENT GMBH FOR DEAM-FONDS PG EQ	0	53.488	53.488
**D	AXA INV MAN SCHWEIZ AG OBO AXA (CH) STRAT FD - GLOBAL EQ CHF	0	7.022	7.022
**D	PINEBRIDGE GLOBAL FUNDS	0	7.894	7.894
**D	DWS INVESTMENT GMBH FOR DEAM-FONDS GSK 1	0	32.004	32.004
**D	UNITED GLOBAL RESOURCES FUND	0	6.602	6.602
**D	UBS (IRL) ETF PLC	0	66.589	66.589
**D	SO CA UFCW UNIONS AND FOOD EMPLOYERS JOINT PENSION TRUST	0	238.262	238.262
**D	ALLIANZ GLOBAL INVESTORS GMBH FOR ALLIANZGI-FONDS VDB	0	16.911	16.911
**D	VANGUARD FTSE DEVELOPED EUROPE INDEX ETF	0	8.371	8.371
**D	VANECK VECTORS NATURAL RESOURCES ETF	0	21.215	21.215
**D	THE WELLINGTON TR COM NATIONAL ASS MULT COLLECT INV F	0	149.158	149.158
**D	THE WELLINGTON TR CO NAT ASS MULT C TR F TR, OPPORT EQ PTF	0	100.332	100.332
**D	WELLINGTON TR CO NAT ASS MULT COMM DIVER INFL HEDGED II	0	13.912	13.912
**D	THE WELLINGTON TR CO NAT ASS MULT COLLECTIVE INV F TRUST	0	147.355	147.355
**D	WELLINGTON TR CO NAT ASS MULT COMM TR FD TR GLB MAN RISK PORT	0	26.515	26.515
**D	WELLINGTON TST CO NAT ASS MUL COM TST FD TST CON VALUE INF	0	425.629	425.629
**D	WELLINGTON TST CO, NAT ASS MULT COMM T F T - INT CON VA PORT	0	898.872	898.872
**D	WISDOMTREE ISSUER PUBLIC LIMITED COMPANY	0	60.687	60.687
**D	DIVERSIFIED MARKETS (2010) POOLED FUND TRUST	0	8.915	8.915
**D	WASHINGTON STATE INVESTMENT BOARD	0	3.992.826	3.992.826
**D	WISDOMTREE DYNAMIC CURRENCY HEDGED INTRNL EQUITY FUND	0	77.796	77.796
**D	WISDOMTREE INTERNATIONAL HIGH DIVIDEND FUND	0	165.785	165.785
**D	WISDOMTREE INTERNATIONAL EQUITY FUND	0	255.569	255.569
**D	WISDOMTREE GLOBAL HIGH DIVIDEND FUND	0	17.970	17.970
**D	WISDOMTREE INTERNATIONAL DIVIDEND EX-	0	127.038	127.038
**D	WISDOMTREE INTERNATIONAL LARGE CAP DIVIDEND	0	227.004	227.004
**D	NEW YORK STATE TEACHERS RETIREMENT SYSTEM	0	1.330.884	1.330.884

## LISTA ESITO DELLE VOTAZIONE

Oggetto: **Bilancio di esercizio al 31 dicembre 2019 di Eni S.p.A. Deliberazione relative. Presentazione Bilancio consolidato al 31 dicembre 2019. Relazioni degli Amministratori, del Collegio Sindacale e della Società di revisione.**

## FAVOREVOLI

Badge	Ragione Sociale	Proprio	Delega	Totale
**D	BMO CORPORATE CLASS INC.	0	99.821	99.821
**D	BMO MONTHLY INCOME FUND	0	92.996	92.996
**D	BMO GLOBAL EQUITY FUND	0	5.934	5.934
**D	BMO INTERNATIONAL EQUITY FUND	0	250.522	250.522
**D	BMO DIVERSIFIED INCOME PORTFOLIO	0	43.111	43.111
**D	PRUDENTIAL RETIREMENT INSURANCE AND ANNUITY COMPANY	0	80.000	80.000
**D	WELLINGTON MANAGEMENT FUNDS (IRELAND) PLC	0	13.419	13.419
**D	MANULIFE ASSET MANAGEMENT INTERNATIONAL EQUITY	0	101.221	101.221
**D	ZURICH INVEST ICAV	0	230.257	230.257
**D	SS BK AND TRUST COMPANY INV FUNDS FOR TAXEXEMPT	0	11.644.633	11.644.633
**D	RESOURCE STOCK INDEX COMMON TRUST FUND	0	194.710	194.710
**D	SSGA ACWI INTEGR ALPHA SELECT NON-LENDING QP COMMON	0	7.207	7.207
**D	SSGA S+P GLB LARGEMIDCAP NAT RES INDEX NON-LEND QP	0	372.923	372.923
**D	SSGA FTSE RAFI DEVELOPED 1000 INDEX NON-LENDING COMMON	0	56.343	56.343
**D	STATE STREET GLOBAL MANAGED VOL ALPHA NON-LENDING COM	0	97.581	97.581
**D	SS FTSE DEV COMPREHENSIVE FACTOR IND NON-	0	2.608	2.608
**D	STATE STREET RAFI DEVELOP EX-US INDEX NON-LENDING COMMON	0	11.063	11.063
**D	SSGA MSCI EUROPE SCREENED INDEX NON-LENDING COMMON	0	250.750	250.750
**D	MSCI EAFE PROV SCREENED INDEX NON - LENDING COMMON TR	0	55.383	55.383
**D	STATE STREET GLOBAL ADVISORS LUXEMBOURG SICAV	0	1.242.598	1.242.598
**D	DB X-TRACKERS	0	9.837.973	9.837.973
**D	DEUTSCHE AM MULTI ASSET PIR FUND	0	404.617	404.617
**D	DWS INVESTMENT S.A. FOR ZURICH GLOBAL EQUITY	0	9.827	9.827
**D	DWS INVESTMENT S.A. FOR ARERO - DER WELTFONDS	0	48.975	48.975
**D	MULTICOOPERATION SICAV	0	16.701	16.701
**D	UBS ETF	0	400.688	400.688
**D	UBS ETF	0	936.689	936.689
**D	UBS ETF	0	143.751	143.751
**D	UBS ETF	0	76.206	76.206
**D	UBS ETF	0	69.779	69.779
**D	UBS ETF	0	2.167	2.167
**D	UBS ETF	0	648	648
**D	UBS ETF	0	4.746	4.746
**D	UBS ETF	0	340	340
**D	UBS ETF	0	106.793	106.793
**D	UBS ETF	0	2.097	2.097
**D	SONOMA COUNTY EMPLOYEES RETIREMENT ASSOCIATION	0	121.643	121.643
**D	RUSSELL INVESTMENT COMPANY II PLC	0	28.311	28.311
**D	MFS VAR INSURANCE TRUST II-MFS GLOBAL TACTICAL ALLOCATION	0	102.602	102.602
**D	MFS RESEARCH INTERNATIONAL FUND	0	6.273.927	6.273.927
**D	MFS VARIABLE INSURANCE TRUST II - MFS RESEARCH INT	0	254.922	254.922
**D	IBM 401K PLUS PLAN	0	466.704	466.704

## LISTA ESITO DELLE VOTAZIONE

Oggetto: **Bilancio di esercizio al 31 dicembre 2019 di Eni S.p.A. Deliberazione relative. Presentazione Bilancio consolidato al 31 dicembre 2019. Relazioni degli Amministratori, del Collegio Sindacale e della Società di revisione.**

## FAVOREVOLI

Badge	Ragione Sociale	Proprio	Delega	Totale
**D	OREGON PUBLIC EMPLOYEES RETIREMENT SYSTEM	0	1.149.059	1.149.059
**D	RUSSELL TRUST CO COMMINGLED EMPLOYEE BENEFIT FUNDS TRUST	0	963.748	963.748
**D	SAN DIEGO CITY EMPLOYEES` RETIREMENT SYSTEM	0	370.361	370.361
**D	GENERAL CONFERENCE CORPORATION OF SEVENTH DAY	0	66.977	66.977
**D	COLLEGE RETIREMENT EQUITIES FUND	0	1.267.516	1.267.516
**D	COLLEGE RETIREMENT EQUITIES FUND	0	66.708	66.708
**D	TIIA-CREF INTERNATIONAL EQUITY INDEX FUND	0	2.491.248	2.491.248
**D	BRIGHTHOUSE FUNDS TRUST I -MFS RESEARCH INTERNATIONAL PTF	0	981.425	981.425
**D	CONAGRA FOODS MASTER PENSION TRUST	0	63.692	63.692
**D	PACE INTERNATIONAL EQUITY INVESTMENTS	0	553.173	553.173
**D	RUSSELL INVESTMENT COMPANY - RUSSELL INTERN DEVELOPED MKT	0	685.274	685.274
**D	RUSSELL INVESTMENT COMPANY RUSSELL GLOBAL EQUITY FUND	0	246.845	246.845
**D	REGIME DE RETRAITE DE L`UNIVERSITE DE MONTREAL	0	328.154	328.154
**D	MERCY HEALTH	0	95.062	95.062
**D	BOSTON RETIREMENT SYSTEM	0	126.320	126.320
**D	VALIC COMPANY I - INTERNATIONAL EQUITIES INDEX FUND	0	209.546	209.546
**D	BRIGHTHOUSE FUNDS TRUST II - METLIFE MSCI EAFE INDEX PTF	0	181.060	181.060
**D	STATE OF MINNESOTA	0	1.418.096	1.418.096
**D	RUSSELL INVESTMENT FUNDS INTERNATIONAL DEVELOPED MARKETS	0	127.121	127.121
**D	ALAMEDA COUNTY EMPLOYEES` RETIREMENT ASSOCIATION	0	550.558	550.558
**D	MERCER NON-US CORE EQUITY FUND	0	525.406	525.406
**D	JOHN HANCOCK LIFE AND HEALTH INSURANCE COMPANY	0	136.070	136.070
**D	MASSMUTUAL SELECT OVERSEAS FUND	0	206.845	206.845
**D	SPDR MSCI ACWI EX-US ETF	0	167.369	167.369
**D	SPDR S+P INTERNATIONAL DIVIDEND ETF	0	1.161.267	1.161.267
**D	SPDR PORTFOLIO DEVELOPED WORLD EX-US ETF	0	907.818	907.818
**D	MORGAN STANLEY INSTITUTIONAL FD TR - GLOBAL STRATEGIST PTF	0	10.436	10.436
**D	MORGAN STANLEY VAR INS FUND, INC. GLOBAL STRATEGIST PORTFOLIO	0	1.280	1.280
**D	SIONNA STRATEGIC INCOME FUND	0	42.263	42.263
**D	PACIFIC SELECT FUND INTERNATIONAL VALUE PORTFOLIO	0	1.492.134	1.492.134
**D	PACIFIC SELECT FUND INTERNATIONAL LARGE CAP PORTFOLIO	0	800.049	800.049
**D	WELLINGTON DIVERSIFIED INFLATION HEDGES FUND	0	137.740	137.740
**D	EMPLOYEES RETIREMENT SYSTEM OF THE CITY OF PROVIDENCE	0	80.156	80.156
**D	MERCY HEALTH RETIREMENT TRUST	0	47.671	47.671
**D	WELLINGTON TR CO NAT ASS COM TR F TR DIVERS INFLATION HDG PTF	0	147.584	147.584
**D	SPDR STOXX EUROPE 50 ETF	0	46.593	46.593
**D	SPDR DJ EURO STOXX 50 ETF	0	1.605.475	1.605.475
**D	COMMON TRUST ITALY FUND	0	2.032.251	2.032.251
**D	WORLD INDEX OLUS SECURITIES LENDING COMMON TRUST FUND	0	11.963	11.963
**D	NATWEST TR AND DEP SERV LTD AS TRUSTEE O LF PRUD EURO QIS FD	0	411.983	411.983
**D	SPDR S+P WORLD EX AUSTRALIA FUND	0	6.549	6.549
**D	RUSSELL INVESTMENTS LOW CARBON GLOBAL SHARES FUND	0	25.246	25.246

## LISTA ESITO DELLE VOTAZIONE

Oggetto: **Bilancio di esercizio al 31 dicembre 2019 di Eni S.p.A. Deliberazione relative. Presentazione Bilancio consolidato al 31 dicembre 2019. Relazioni degli Amministratori, del Collegio Sindacale e della Società di revisione.**

## FAVOREVOLI

Badge	Ragione Sociale	Proprio	Delega	Totale
**D	EMERGENCY SERVICES SUPERANNUATION SCHEME	0	11.281	11.281
**D	FIRST STATE SUPERANNUATION SCHEME	0	414.013	414.013
**D	FIRST STATE SUPERANNUATION SCHEME	0	63.527	63.527
**D	MFS LOW VOLATILITY GLOBAL EQUITY TRUST	0	892	892
**D	PANAGORA DYNAMIC GLOBAL EQUITY FUND	0	37.525	37.525
**D	NGS SUPER	0	214.427	214.427
**D	INTERNATIONAL EQUITIES SECTOR TRUST	0	3.296	3.296
**D	SUNSUPER SUPERANNUATION FUND	0	206.471	206.471
**D	UBS IQ MSCI WORLD EX AUSTRALIA ETHICAL ETF	0	7.795	7.795
**D	UBS IQ MSCI EUROPE ETHICAL ETF	0	1.607	1.607
**D	RUSSELL INVESTMENTS INTERNATIONAL SHARES FUND	0	12.557	12.557
**D	STATE STREET INTERNATIONAL EQUITIES INDEX TRUST	0	82.790	82.790
**D	BLACKROCK AM SCHWEIZ AG OBO BIFS WORLD EX SWITZ EQ	0	55.875	55.875
**D	PEOPLE`S BANK OF CHINA	0	8.196.737	8.196.737
**D	FLOURISH INVESTMENT CORPORATION	0	696.363	696.363
**D	PEOPLE`S BANK OF CHINA	0	1.229.981	1.229.981
**D	THE TRUSTEES OF BP PENSION FUND	0	382.700	382.700
**D	THE TRUSTEES OF CONOCOPHILLIPS PENSION PLAN	0	38.751	38.751
**D	FAMILY INVESTMENTS CHILD TRUST FUND	0	70.338	70.338
**D	FAMILY INVESTMENTS GLOBAL ICVC FAMILY BALANCED INT FUND	0	45.855	45.855
**D	HSBC AS TRUSTEE FOR SSGA EUROPE EX UK EQUITY TRACKER FUND	0	2.335.856	2.335.856
**D	AMEC FOSTER WHEELER PENSION PLAN	0	187.856	187.856
**D	NATWEST TRU+DEP SERV LTD ATO ST. JAMES`S PL GL EQ UN TR	0	202.862	202.862
**D	MANAGED PENSION FUNDS LIMITED	0	1.532.342	1.532.342
**D	THE TRUSTEES OF JOHNSON & JOHNSON UK GROUP RETIREMENT	0	157.838	157.838
**D	OLD MUTUAL LIFE ASSURANCE COMPANY (SOUTH AFRICA) LIMITED	0	1.700	1.700
**D	THE TRUSTEES OF ELECTRONIC DATA SYSTEMS 1994 PENSION	0	5.874	5.874
**D	THE TRUSTEES OF ELECTRONIC DATA SYSTEMS LTD	0	22.477	22.477
**D	HBOS INTERNATIONAL INV FUNDS ICVC- EUROPEAN FUND	0	308.468	308.468
**D	HBOS INTERNATIONAL INV FUNDS ICVC- INTERNATIONAL	0	477.317	477.317
**D	BMO INVESTMENT FUNDS (UK) ICVC IV BMO GLOBAL EQUITY FUND	0	84.452	84.452
**D	THE TRUSTEES OF GOLDMAN SACHS UK RETIREMENT PLAN	0	8.770	8.770
**D	M+G INVESTMENT FUNDS (1)- M+G EUROPEAN INDEX	0	36.980	36.980
**D	M+G INVESTMENT FUNDS (1)- M+G EUROPEAN SELECT FUND	0	169.088	169.088
**D	THE TRUSTEES OF THE GE UK PENSION COMMON INVESTMENT	0	75.101	75.101
**D	NATIONAL TRUST FOR SCOTLAND	0	57.286	57.286
**D	THE TRUSTEES OF THE CARNEGIE TRUST FOR UNI OF SCOTLAND	0	208.566	208.566
**D	VANGUARD INV FDS ICVC-VANG FTSE DEV WOR LD EX - UK EQT IND	0	593.935	593.935
**D	VANGUARD INV F ICVC-VANGUARD FTSE DEV EUROPE EX-UK EQ INDEX	0	1.052.268	1.052.268
**D	VANGUARD INV FUNDS ICVC-VANGUARD FTSE GLOB ALL CAP IND FUND	0	23.719	23.719
**D	PUBLIC AUTHORITY FOR SOCIAL INSURANCE	0	19.740	19.740
**D	MULTI-MANAGER ICVC - MULTI-MANAGER UKEQUITY INCOME FUND	0	252.752	252.752

## LISTA ESITO DELLE VOTAZIONE

Oggetto: **Bilancio di esercizio al 31 dicembre 2019 di Eni S.p.A. Deliberazione relative. Presentazione Bilancio consolidato al 31 dicembre 2019. Relazioni degli Amministratori, del Collegio Sindacale e della Società di revisione.**

## FAVOREVOLI

Badge	Ragione Sociale	Proprio	Delega	Totale
**D	SCOTTISH WIDOWS INV SOL F ICVC- FUNDAMENTAL INDEX	0	768.398	768.398
**D	INVESTEC FUNDS SERIES II GLOBAL ENERGY FUND	0	169.303	169.303
**D	INVESTEC FUNDS SERIES I - ENHANCED NATURAL RESOURCES FUND	0	72.693	72.693
**D	SCOTTISH WIDOWS OVERSEAS GROWTH INV F ICVC - EURO GROWTH	0	836.299	836.299
**D	SCOTTISH WIDOWS OVERSEAS GROWTH INV FUNDS ICVC-GLOBAL	0	239.298	239.298
**D	SCOTTISH WIDOWS INV SOLUTIONS F ICVC- EUROPEAN (EX UK) EQ FD	0	509.847	509.847
**D	ARROWSTREET ACWI EX US ALPHA EXTENSION TRUST FUND U	0	184.173	184.173
**D	ARROWSTREET EAFE ALPHA EXTENSION TRUST FUND	0	92.312	92.312
**D	CATHOLIC ENDOWMENT FUND, LP	0	9.258	9.258
**D	PINEBRIDGE GLOBAL DYNAMIC ASSET ALLOCATION FUND LLC	0	385	385
**D	MONETARY AUTHORITY OF SINGAPORE	0	1.160.013	1.160.013
**D	SPARINVEST GLOBAL VALUE	0	82.129	82.129
**D	MEDIOLANUM GESTIONE FONDI SGR - FLESSIBILE FUTURO ITALIA	0	5.000.000	5.000.000
**D	EPSILON SGR - EPSILON QVALUE	0	2.804	2.804
**D	EPSILON SGR - EPSILON FLESSIBILE AZIONI EURO FEBBRAIO 2021	0	1.080	1.080
**D	EPSILON SGR - EPSILON FLESSIBILE AZIONI EURO NOVEMBRE 2020	0	3.314	3.314
**D	EPSILON SGR - EPSILON FLESSIBILE AZIONI EURO SETTEMBRE 2020	0	4.515	4.515
**D	EPSILON SGR - EPSILON FLESSIBILE AZIONI EURO GIUGNO 2021	0	307	307
**D	EPSILON SGR - EPSILON FLESSIBILE AZIONI EURO APRILE 2021	0	465	465
**D	EURIZON CAPITAL SGR - EURIZON TOP SELEC EQUILIBRIO DIC 2024	0	8.739	8.739
**D	EURIZON CAPITAL SGR - EURIZON MULTIASSET REDDITO MARZO 2022	0	36.360	36.360
**D	EURIZON CAPITAL SGR - EURIZON TOP SELECTION DICEMBRE 2023	0	17.741	17.741
**D	EURIZON CAPITAL SGR - EURIZON TOP SELEC EQUILIBRIO MAG 2024	0	7.057	7.057
**D	EURIZON CAPITAL SGR - EURIZON TOP SELEC PRUDENTE DIC 2023	0	1.401	1.401
**D	EURIZON CAPITAL SGR - EURIZON TOP SELECTION MAGGIO 2023	0	190.407	190.407
**D	EURIZON CAPITAL SGR - EURIZON TRAGUARDO 40 FEBBRAIO 2022	0	63.066	63.066
**D	EURIZON CAPITAL SGR - EURIZON TOP SELECTION MARZO 2023	0	199.351	199.351
**D	EURIZON CAPITAL SGR - EURIZON MULTIASSET REDDITO MARZO 2023	0	44.915	44.915
**D	EURIZON CAPITAL SGR - EURIZON GLOBAL MULTIASSET SEL SET 2022	0	10.400	10.400
**D	EURIZON CAPITAL SGR - EURIZON DISCIPLINA GLOBALE MARZO 2024	0	14.807	14.807
**D	EURIZON CAPITAL SGR - EURIZON MULTIASSET REDDITO OTT 2020	0	17.205	17.205
**D	EURIZON CAPITAL SGR - EURIZON TOP SELEC PRUDENTE MARZO 2024	0	2.965	2.965
**D	EURIZON CAPITAL SGR - EURIZON INCOME STRATEGY OTTOBRE 2024	0	190.253	190.253
**D	EURIZON CAPITAL SGR - EURIZON CEDOLA ATTIVA TOP GIUGNO 2023	0	97.404	97.404
**D	EURIZON CAPITAL SGR - EURIZON CEDOLA ATTIVA TOP APRILE 2023	0	30.913	30.913
**D	EURIZON CAPITAL SGR - EURIZON CEDOLA ATTIVA TOP APRILE 2021	0	13.532	13.532
**D	EURIZON CAPITAL SGR - EURIZON PROGETTO ITALIA 70	0	1.015.970	1.015.970
**D	EURIZON CAPITAL SGR - EURIZON MULTIASSET REDDITO NOV 2020	0	26.939	26.939
**D	EURIZON CAPITAL SGR - EURIZON MULTIASSET REDDITO LUGLIO 2022	0	72.101	72.101
**D	EURIZON CAPITAL SGR - EURIZON TOP STAR APRILE 2023	0	82.753	82.753
**D	EURIZON CAPITAL SGR - EURIZON TOP SELEC PRUDENTE GIU 2024	0	2.714	2.714
**D	EURIZON CAPITAL SGR - EURIZON DEFENSIVE TOP SELEC MAR 2025	0	1.697	1.697



## LISTA ESITO DELLE VOTAZIONE

Oggetto: **Bilancio di esercizio al 31 dicembre 2019 di Eni S.p.A. Deliberazione relative. Presentazione Bilancio consolidato al 31 dicembre 2019. Relazioni degli Amministratori, del Collegio Sindacale e della Società di revisione.**

## FAVOREVOLI

Badge	Ragione Sociale	Proprio	Delega	Totale
**D	EURIZON CAPITAL SGR - EURIZON OPPORTUNITY SELECT LUGLIO 2023	0	17.640	17.640
**D	EURIZON CAPITAL SGR - EURIZON MULTIASSET REDDITO MAGGIO 2020	0	30.653	30.653
**D	EURIZON CAPITAL SGR - EURIZON TOP SELEC CRESCITA GIU 2024	0	11.701	11.701
**D	EURIZON CAPITAL SGR - EURIZON MULTIASSET REDDITO LUGLIO 2023	0	26.480	26.480
**D	EURIZON CAPITAL SGR - EURIZON DEFENSIVE TOP SELEC LUG 2024	0	2.562	2.562
**D	EURIZON CAPITAL SGR - EURIZON DEFENSIVE TOP SELEC OTT 2023	0	3.787	3.787
**D	EURIZON CAPITAL SGR - EURIZON MULTIASSET REDDITO GIUGNO 2020	0	20.299	20.299
**D	EURIZON CAPITAL SGR - EURIZON DISCIPLINA ATTIVA DIC 2022	0	21.912	21.912
**D	EURIZON CAPITAL SGR - EURIZON MULTIASSET VALUTARIO OTT 2023	0	50.047	50.047
**D	EURIZON CAPITAL SGR - EURIZON TOP SELEC CRESCITA SETT 2024	0	13.468	13.468
**D	EURIZON CAPITAL SGR - EURIZON AZIONI ITALIA	0	1.464.127	1.464.127
**D	EURIZON CAPITAL SGR - EURIZON TOP SELEC PRUDENTE DIC 2024	0	2.695	2.695
**D	EURIZON CAPITAL SGR - EURIZON CEDOLA ATTIVA TOP DIC 2020	0	6.047	6.047
**D	EURIZON CAPITAL SGR - EURIZON TOP SELEC EQUILIBRIO MAR 2024	0	9.636	9.636
**D	EURIZON CAPITAL SGR - EURIZON DISCIPLINA ATTIVA OTTOBRE 2021	0	52.500	52.500
**D	EURIZON CAPITAL SGR - EURIZON TOP SELEC CRESCITA DIC 2023	0	3.676	3.676
**D	EURIZON CAPITAL SGR - EURIZON TOP SELEC CRESCITA MAR 2025	0	8.560	8.560
**D	EURIZON CAPITAL SGR - EURIZON CEDOLA ATTIVA TOP OTTOBRE 2022	0	22.808	22.808
**D	EURIZON CAPITAL SGR - EURIZON TOP SELECTION DICEMBRE 2022	0	431.452	431.452
**D	EURIZON CAPITAL SGR - EURIZON CEDOLA ATTIVA TOP APRILE 2022	0	34.420	34.420
**D	EURIZON CAPITAL SGR - EURIZON MULTIASSET REDDITO MAGGIO 2023	0	41.437	41.437
**D	EURIZON CAPITAL SGR - EURIZON CEDOLA ATTIVA TOP MAGGIO 2023	0	33.559	33.559
**D	EURIZON CAPITAL SGR - EURIZON MULTIASSET VALUTARIO MAR 2024	0	31.530	31.530
**D	EURIZON CAPITAL SGR - EURIZON MULTIASSET STRAT FLESS MAG 23	0	22.471	22.471
**D	EURIZON CAPITAL SGR - EURIZON DISCIPLINA ATTIVA MARZO 2022	0	26.505	26.505
**D	EURIZON CAPITAL SGR - EURIZON MULTIASSET REDDITO MAGGIO 2021	0	9.593	9.593
**D	EURIZON CAPITAL SGR - EURIZON MULTIASSET REDDITO MAGGIO 2022	0	43.205	43.205
**D	EURIZON CAPITAL SGR - EURIZON TOP SELECTION LUGLIO 2023	0	52.432	52.432
**D	EURIZON CAPITAL SGR - EURIZON MULTIASSET VALUTARIO DIC 2024	0	37.846	37.846
**D	EURIZON CAPITAL SGR - EURIZON DEFENSIVE TOP SELEC DIC 2024	0	728	728
**D	EURIZON CAPITAL SGR - EURIZON MULTIASSET REDDITO DIC 2019	0	8.276	8.276
**D	EURIZON CAPITAL SGR - EURIZON TOP SELEC PRUDENTE MARZO 2025	0	2.135	2.135
**D	EURIZON CAPITAL SGR - EURIZON CEDOLA ATTIVA TOP MAGGIO 2021	0	18.318	18.318
**D	EURIZON CAPITAL SGR - EURIZON TOP SELEC CRESCITA DIC 2024	0	12.525	12.525
**D	EURIZON CAPITAL SGR - EURIZON CEDOLA ATTIVA TOP MAGGIO 2020	0	5.223	5.223
**D	EURIZON CAPITAL SGR - EURIZON MULTIASSET VALUTARIO OTT 2024	0	104.984	104.984
**D	EURIZON CAPITAL SGR - EURIZON MULTIASSET STRAT FLESS OTT 23	0	17.201	17.201
**D	EURIZON CAPITAL SGR - EURIZON PROGETTO ITALIA 40	0	963.240	963.240
**D	EURIZON CAPITAL SGR - EURIZON DEFENSIVE TOP SELEC MAR 2024	0	5.540	5.540
**D	EURIZON CAPITAL SGR - EURIZON MULTIASSET STRAT FLESS GIU 23	0	19.666	19.666
**D	EURIZON CAPITAL SGR - EURIZON DEFENSIVE TOP SELEC MAG 2024	0	1.836	1.836
**D	EURIZON CAPITAL SGR - EURIZON MULTIASSET REDDITO DIC 2022	0	30.607	30.607

## LISTA ESITO DELLE VOTAZIONE

Oggetto: **Bilancio di esercizio al 31 dicembre 2019 di Eni S.p.A. Deliberazione relative. Presentazione Bilancio consolidato al 31 dicembre 2019. Relazioni degli Amministratori, del Collegio Sindacale e della Società di revisione.**

## FAVOREVOLI

Badge	Ragione Sociale	Proprio	Delega	Totale
**D	EURIZON CAPITAL SGR - EURIZON DISCIPLINA GLOBALE MAGGIO 2024	0	3.612	3.612
**D	EURIZON CAPITAL SGR - EURIZON MULTIASET VALUTARIO DIC 2023	0	18.164	18.164
**D	EURIZON CAPITAL SGR - EURIZON MULTIASET REDDITO APRILE 2021	0	18.315	18.315
**D	EURIZON CAPITAL SGR - EURIZON DISCIPLINA ATTIVA MAGGIO 2022	0	53.191	53.191
**D	EURIZON CAPITAL SGR - EURIZON CEDOLA ATTIVA TOP GIUGNO 2022	0	21.140	21.140
**D	EURIZON CAPITAL SGR - EURIZON DISCIPLINA ATTIVA SETT 2022	0	54.636	54.636
**D	EURIZON CAPITAL SGR - EURIZON TOP SELEC EQUILIBRIO MAR 2025	0	9.643	9.643
**D	EURIZON CAPITAL SGR - EURIZON TOP SELEC CRESCITA MAG 2024	0	8.793	8.793
**D	EURIZON CAPITAL SGR - EURIZON CEDOLA ATTIVA TOP OTTOBRE 2020	0	8.489	8.489
**D	EURIZON CAPITAL SGR - EURIZON MULTIASET REDDITO OTT 2022	0	85.205	85.205
**D	EURIZON CAPITAL SGR - EURIZON CEDOLA ATTIVA TOP GIUGNO 2020	0	3.753	3.753
**D	EURIZON CAPITAL SGR - EURIZON TOP SELEC EQUILIBRIO SETT 2024	0	13.979	13.979
**D	EURIZON CAPITAL SGR - EURIZON CEDOLA ATTIVA TOP NOV 2022	0	49.876	49.876
**D	EURIZON CAPITAL SGR - EURIZON DEFENSIVE TOP SELEC LUG 2023	0	7.246	7.246
**D	EURIZON CAPITAL SGR - EURIZON MULTIASET REDDITO OTT 2021	0	36.287	36.287
**D	EURIZON CAPITAL SGR - EURIZON DISCIPLINA ATTIVA DIC 2021	0	24.167	24.167
**D	EURIZON CAPITAL SGR - EURIZON TOP SELECTION GENNAIO 2023	0	69.977	69.977
**D	EURIZON CAPITAL SGR - EURIZON MULTIASET VALUTARIO LUG 2024	0	76.207	76.207
**D	EURIZON CAPITAL SGR - EURIZON MULTIASET VALUTARIO MAR 2025	0	66.652	66.652
**D	EURIZON CAPITAL SGR - EURIZON TOP SELECTION SETTEMBRE 2023	0	38.336	38.336
**D	EURIZON CAPITAL SGR - EURIZON DISCIPLINA ATTIVA LUGLIO 2022	0	42.188	42.188
**D	EURIZON CAPITAL SGR - EURIZON TOP SELEC EQUILIBRIO GIU 2024	0	11.438	11.438
**D	EURIZON CAPITAL SGR - EURIZON TOP SELEC CRESCITA MARZO 2024	0	6.260	6.260
**D	EURIZON CAPITAL SGR - EURIZON HIGH INCOME DICEMBRE 2021	0	85.552	85.552
**D	EURIZON CAPITAL SGR - EURIZON TOP SELEC PRUDENTE MAGGIO 2024	0	2.698	2.698
**D	EURIZON CAPITAL SGR - EURIZON TOP SELEC PRUDENTE SETT 2024	0	2.773	2.773
**D	EURIZON CAPITAL SGR - EURIZON INCOME MULTISTRATEGY MAR 2022	0	18.485	18.485
**D	EURIZON CAPITAL SGR - EURIZON CEDOLA ATTIVA TOP OTTOBRE 2023	0	176.091	176.091
**D	EURIZON CAPITAL SGR - EURIZON MULTIASET REDDITO GIUGNO 2021	0	37.232	37.232
**D	EURIZON CAPITAL SGR - EURIZON MULTIASET VALUTARIO MAG 2024	0	33.826	33.826
**D	EURIZON CAPITAL SGR - EURIZON DEFENSIVE TOP SELEC DIC 2023	0	567	567
**D	EURIZON CAPITAL SGR - EURIZON CEDOLA ATTIVA TOP LUGLIO 2020	0	2.637	2.637
**D	EURIZON CAPITAL SGR - EURIZON MULTIASET REDDITO OTT 2023	0	8.191	8.191
**D	EURIZON CAPITAL SGR - EURIZON PIR ITALIA AZIONI	0	124.080	124.080
**D	EURIZON CAPITAL SGR - EURIZON DEFENSIVE TOP SELEC OTT 2024	0	2.187	2.187
**D	EURIZON CAPITAL SGR - EURIZON CEDOLA ATTIVA TOP MAGGIO 2022	0	39.701	39.701
**D	EURIZON CAPITAL SGR - EURIZON CEDOLA ATTIVA TOP LUGLIO 2021	0	21.620	21.620
**D	EURIZON CAPITAL SGR - EURIZON TOP SELEC CRESCITA MAG 2025	0	1.945	1.945
**D	EURIZON CAPITAL SGR - EURIZON MULTIASET REDDITO APRILE 2020	0	25.324	25.324
**D	EURIZON CAPITAL SGR - EURIZON TOP SELEC PRUDENTE MAG 2025	0	492	492
**D	EURIZON CAPITAL SGR - EURIZON CEDOLA ATTIVA TOP OTTOBRE 2021	0	9.673	9.673
**D	EURIZON CAPITAL SGR - EURIZON MULTIASET REDDITO DIC 2021	0	32.188	32.188

## LISTA ESITO DELLE VOTAZIONE

Oggetto: **Bilancio di esercizio al 31 dicembre 2019 di Eni S.p.A. Deliberazione relative. Presentazione Bilancio consolidato al 31 dicembre 2019. Relazioni degli Amministratori, del Collegio Sindacale e della Società di revisione.**

## FAVOREVOLI

Badge	Ragione Sociale	Proprio	Delega	Totale
**D	EURIZON CAPITAL SGR - EURIZON CEDOLA ATTIVA TOP DIC 2021	0	10.856	10.856
**D	EURIZON CAPITAL SGR - EURIZON TOP SELEC EQUILIBRIO MAG 2025	0	2.306	2.306
**D	STG PFDS CORP EXPRESS MANDAAT ALLIANCE CAPITA	0	15.894	15.894
**D	STICHTING PENSIOENFONDS PGB UBS- MSCI EUROPE EQUITY PASSIVE	0	1.186.807	1.186.807
**D	STICHTING PENSIOENFONDS PGB UBS- GLOBAL EQUAL WEIGHTED EQUITY	0	72.557	72.557
**D	STICHTING TELEGRAAF PENSIOENFONDS 1959	0	19.834	19.834
**D	STICHTING BEDRIJFSPENSIOENFONDSVOOR DE LANDBOUW MANDAAT BLACKRO	0	217.733	217.733
**D	ONDERLINGE LEVENSVZERZEKERING MAATSCHAPPIJ `S-GRAVENHAGE UA	0	186.000	186.000
**D	STG PFDS ACHMEA MANDAAT BLACKROCK	0	127.797	127.797
**D	STICHTING PENSIOENFONDS PGB	0	100.620	100.620
**D	STICHTING PENSIOENFONDS WONEN	0	63.737	63.737
**D	THE CANADA LIFE ASSURANCE COMPANY	0	4	4
**D	THE CANADA LIFE ASSURANCE COMPANY	0	1	1
**D	CO-OPERATIVE SUPERANNUATION SOCIETY PENSION PLAN	0	1	1
**D	THE GREAT-WEST LIFE ASSURANCE COMPANY	0	136.915	136.915
**D	THE GREAT-WEST LIFE ASSURANCE COMPANY	0	8.674	8.674
**D	COUNSEL DEFENSIVE GLOBAL EQUITY	0	2.085	2.085
**D	COUNSEL GLOBAL LOW VOLATILITY EQU	0	66.421	66.421
**D	IPC MULTI-FACTOR INTERNATIONAL EQUITY	0	11.984	11.984
**D	INVESTORS LOW VOLATILITY GLOBAL EQUITY FUND	0	907.115	907.115
**D	IPROFILE INTERNATIONAL EQUITY POOL	0	526.492	526.492
**D	IUOE LOCAL 793 MEMBERS PENSION BENEFIT TRUST OF ONTARIO	0	1	1
**D	LONDON LIFE INSURANCE COMPANY .	0	1	1
**D	LONDON LIFE INSURANCE COMPANY .	0	1	1
**D	LONDON LIFE INSURANCE COMPANY .	0	1	1
**D	LONDON LIFE INSURANCE COMPANY .	0	1	1
**D	LONDON LIFE INSURANCE COMPANY .	0	1	1
**D	LONDON LIFE INSURANCE COMPANY .	0	1	1
**D	LEITH WHEELER INTERNATIONAL EQUITY PLUS FUND	0	60.797	60.797
**D	GLOBAL ALL CAP EQUITY FUND (SETANTA)	0	11.289	11.289
**D	GLOBAL LOW VOLATILITY FUND (ILIM)	0	2.520	2.520
**D	GROWTH AND INCOME FUND (GWLIM)	0	2.821	2.821
**D	LONDON LIFE PATHWAYS INTERNATIONAL EQUITY FUND	0	6.796	6.796
**D	GLOBAL DIVIDEND CLASS (SETANTA)	0	167.816	167.816
**D	GROWTH AND INCOME CLASS (GWLIM)	0	22.986	22.986
**D	GLOBAL DIVIDEND FUND (SETANTA)	0	158.588	158.588
**D	GLOBAL EQUITY CLASS (SETANTA)	0	49.988	49.988
**D	MCLEAN & PARTNERS PRIVATE INTERNATIONAL EQUITY	0	228.000	228.000
**D	PURPOSE INTERNATIONAL DIVIDEND FUND	0	111.336	111.336
**D	PURPOSE FUND CORP	0	15.549	15.549
**D	RESOLUTE FOREIGN EQUITY MASTER TRUST FUND	0	558.599	558.599
**D	PIER 21 GLOBAL EQUITY POOL (SETANTA PIER 21 GLOBAL EQUITY POOL)	0	110.823	110.823

## LISTA ESITO DELLE VOTAZIONE

Oggetto: **Bilancio di esercizio al 31 dicembre 2019 di Eni S.p.A. Deliberazione relative. Presentazione Bilancio consolidato al 31 dicembre 2019. Relazioni degli Amministratori, del Collegio Sindacale e della Società di revisione.**

## FAVOREVOLI

Badge	Ragione Sociale	Proprio	Delega	Totale
**D	PIER 21 EAFE EQUITY POOL (SETANT A)	0	31.100	31.100
**D	T. ROWE PRICE INTL CONCENTRATEDEQUITY POOL	0	2.637	2.637
**D	TD EMERALD INTERNATIONAL EQUITYINDEX FUND	0	1	1
**D	TD INTERNATIONAL INDEX FUND	0	1	1
**D	TD EUROPEAN INDEX FUND .	0	1	1
**D	TD INTERNATIONAL EQUITY INDEX ETF	0	1	1
**D	TD SYSTEMATIC INTERNATIONAL EQUITY LOW VOLATILITY ETF	0	1	1
**D	TD Q GLOBAL DIVIDEND ETF	0	1	1
**D	IMPERIAL INTERNATIONAL EQUITY POOL	0	104.284	104.284
**D	FIRST ASSET MORNINGSTAR INTERNATIONAL VALUE INDEX ETF	0	131.292	131.292
**D	WINDWISE MSCI EAFE INDEX NON-LENDING, FUND FOR EXEMPT ORG.	0	121.868	121.868
**D	BMO PRIVATE INTERNATIONAL EQUITY PORTFOLIO	0	772.364	772.364
**D	CIBC INTERNATIONAL INDEX FUND	0	1	1
**D	CIBC EUROPEAN INDEX FUND	0	15.725	15.725
**D	CIBC POOLED INTERNATIONAL EQUITY INDEX FUND	0	12.831	12.831
**D	ALLIANZ GLOBAL INVESTORS FUND	0	858.498	858.498
**D	ALLIANZ SUISSE - STRATEGY FUND	0	5.553	5.553
**D	METALLRENTE FONDS PORTFOLIO	0	57.696	57.696
**D	AZ EURO INVESTMENTS S.A.	0	451.289	451.289
**D	RP RENDITE PLUS	0	12.128	12.128
**D	AXA WORLD FUNDS	0	125.263	125.263
**D	BLACKROCK GLOBAL INDEX FUNDS	0	8.552	8.552
**D	INDEXIQ	0	125.256	125.256
**D	MFS MERIDIAN FUNDS	0	1.748.842	1.748.842
**D	MFS INVESTMENT FUNDS	0	898.557	898.557
**D	INVESTEC GLOBAL STRATEGY FUND	0	1.215.994	1.215.994
**D	ISHARES MSCI EAFE INTERNATIONAL INDEX FUND	0	1.073.957	1.073.957
**D	ISHARES MSCI ACWI ETF	0	556.940	556.940
**D	ISHARES MSCI ACWI EX US ETF	0	439.950	439.950
**D	ISHARES GLOBAL ENERGY ETF	0	1.421.213	1.421.213
**D	ISHARES MSCI EUROZONE ETF	0	2.366.924	2.366.924
**D	ISHARES EUROPE ETF	0	423.798	423.798
**D	ISHARES MSCI EAFE ETF	0	9.360.438	9.360.438
**D	ISHARES MSCI EAFE VALUE ETF	0	2.077.171	2.077.171
**D	ISHARES MSCI KOKUSAI ETF	0	8.778	8.778
**D	ISHARES MSCI ITALY ETF	0	1.403.261	1.403.261
**D	ISHARES INTERNATIONAL SELECT DIVIDEND ETF	0	5.426.024	5.426.024
**D	ISHARES CORE MSCI EUROPE ETF	0	884.441	884.441
**D	ISHARES EDGE MSCI MIN VOL EUROPE ETF	0	3.466	3.466
**D	ISHARES EDGE MSCI INTL VALUE FACTOR ETF	0	143.113	143.113
**D	ISHARES EDGE MSCI INTL SIZE FACTOR ETF	0	572	572
**D	ISHARES ESG MSCI EAFE ETF	0	495.389	495.389

## LISTA ESITO DELLE VOTAZIONE

Oggetto: **Bilancio di esercizio al 31 dicembre 2019 di Eni S.p.A. Deliberazione relative. Presentazione Bilancio consolidato al 31 dicembre 2019. Relazioni degli Amministratori, del Collegio Sindacale e della Società di revisione.**

## FAVOREVOLI

Badge	Ragione Sociale	Proprio	Delega	Totale
**D	ISHARES MSCI GLOBAL ENERGY PRODUCERS ETF	0	71.360	71.360
**D	ISHARES MSCI WORLD ETF	0	48.255	48.255
**D	ISHARES CORE MSCI EAFE ETF	0	10.981.295	10.981.295
**D	ISHARES CORE MSCI TOTAL INTERNATIONAL STOCK ETF	0	2.050.848	2.050.848
**D	ISHARES CORE MSCI INTERNATIONAL DEVELOPED MARKETS ETF	0	406.520	406.520
**D	ISHARES CORE MSCI EAFE IMI INDEX ETF	0	434.660	434.660
**D	ISHARES MSCI EUROPE IMI INDEX ETF	0	48.179	48.179
**D	ISHARES ESG MSCI EAFE INDEX ETF	0	3.190	3.190
**D	ISHARES INTERNATIONAL FUNDAMENTAL INDEX ETF	0	42.781	42.781
**D	ISHARES GLOBAL MONTHLY DIVIDEND INDEX ETF (CAD-HEDGED)	0	48.990	48.990
**D	CONNECTICUT GENERAL LIFE INSURANCE COMPANY	0	6.036	6.036
**D	TOTAL INTERNATIONAL EX U.S. INDEX MASTER PORTFOLIO OF MASTER INV	0	129.285	129.285
**D	ARROWSTREET INTERNATIONAL EQUITY EAFE TRUST FUND	0	159.007	159.007
**D	ARROWSTREET INTERNATIONAL EQUITY ACWI EX US TRUST FUND	0	915.726	915.726
**D	UNITED TECHNOLOGIES CORPORATION EMPLOYEE SAVINGS PLAN MASTER TRU	0	285.167	285.167
**D	BEAR CREEK INC.	0	7.851	7.851
**D	COMMONFUND DIRECT SERIES LLC - CF TROWE PRICE EUROPEAN EQUITY SE	0	504.840	504.840
**D	CITY UNIVERSITY OF NEW YORK	0	3.394	3.394
**D	XTRACKERS (IE) PUBLIC LIMITED COMPANY	0	245.078	245.078
**D	MICROSOFT CORPORATION SAVINGS PLUS 401(K) PLAN	0	377.967	377.967
**D	MFS INTERNATIONAL EQUITY FUND II	0	827.691	827.691
**D	MFS INTERNATIONAL EQUITY FUND	0	266.564	266.564
**D	MFS GLOBAL EQUITY VALUE FUND	0	163.544	163.544
**D	FEG SELECT	0	100.989	100.989
**D	FEDEX CORPORATION EMPLOYEES PENSION TRUST	0	120.123	120.123
**D	FRANKLIN TEMPLETON ETF TRUST - FRANKLIN FTSE EUROPE ETF	0	65.250	65.250
**D	FRANKLIN TEMPLETON ETF TRUST - FRANKLIN FTSE ITALY ETF	0	23.241	23.241
**D	FRANKLIN FTSE EUROPE EX U.K. INDEX ETF	0	34.521	34.521
**D	FRANKLIN TEMPLETON ETF TRUST - FRANKLIN FTSE EUROPE HEDGED ETF	0	1.283	1.283
**D	FRANKLIN TEMPLETON ETF TRUST-FRANKLIN LIBERTY SYSTEMATIC STYLE P	0	13.980	13.980
**D	HAND COMPOSITE EMPLOYEE BENEFIT TRUST	0	29.912	29.912
**D	PIMCO BALANCED INCOME FUND (CANADA)	0	3.994	3.994
**D	HARTFORD MULTI-ASSET INCOME FUND	0	5.977	5.977
**D	HARTFORD INTERNATIONAL EQUITY FUND	0	142.761	142.761
**D	THE HARTFORD INTERNATIONAL VALUE FUND	0	1.849.170	1.849.170
**D	THE HARTFORD GLOBAL REAL ASSET FUND	0	111.035	111.035
**D	ROCHE U.S. RETIREMENT PLANS MASTER TRUST	0	116.434	116.434
**D	KAISER FOUNDATION HEALTH PLAN INC RETIREE HEALTH AND WELFARE PLA	0	47.304	47.304
**D	FIRST CHURCH OF CHRIST SCIENTIST	0	11.372	11.372
**D	JANUS CAPITAL MANAGEMENT LLC	0	360	360
**D	INTECH GLOBAL ALL COUNTRY ENHANCED INDEX FUND LLC	0	1.694	1.694
**D	SUNAMERICA EQUITY FUNDS AIG INTERNATIONAL DIVIDEND STRATEGY FUND	0	69.019	69.019

## LISTA ESITO DELLE VOTAZIONE

Oggetto: **Bilancio di esercizio al 31 dicembre 2019 di Eni S.p.A. Deliberazione relative. Presentazione Bilancio consolidato al 31 dicembre 2019. Relazioni degli Amministratori, del Collegio Sindacale e della Società di revisione.**

## FAVOREVOLI

Badge	Ragione Sociale	Proprio	Delega	Totale
**D	SUNAMERICA SPECIALTY SERIES AIG INCOME EXPLORER FUND	0	26.033	26.033
**D	SEASONS SERIES TRUST SA PUTNAM ASSET ALLOCATION DIVERSIFIED GROW	0	9.207	9.207
**D	SUNAMERICA SERIES TRUST SA JPM DIVERSIFIED BALANCED PORTFOLIO	0	3.338	3.338
**D	SEASONS SERIES TRUST SA MULTI-MANAGED INTERNATIONAL EQUITY PORTF	0	20.019	20.019
**D	SUNAMERICA SERIES TRUST SA BLACKROCK VCP GLOBAL MULTI ASSET PORT	0	1.769	1.769
**D	SUNAMERICA SERIES TRUST- SA SCHRODERS VCP GLOBAL ALLOCATION PORT	0	5.525	5.525
**D	SUNAMERICA SERIES TRUST - SA INTERNATIONAL INDEX PORTFOLIO	0	83.596	83.596
**D	SUNAMERICA SERIES TRUST SA TEMPLETON FOREIGN VALUE PORTFOLIO	0	547.648	547.648
**D	KP INTERNATIONAL EQUITY FUND	0	276.898	276.898
**D	CAYMAN ISLANDS CHAMBER OF COMMERCE PENSION FUND	0	22.366	22.366
**D	COUNTY OF LOS ANGELES DEFERRED COMPENSATION AND THRIFT PLAN	0	34.560	34.560
**D	LVIP MONDRIAN INTERNATIONAL VALUE FUND	0	1.741.130	1.741.130
**D	LVIP SSGA INTERNATIONAL INDEX FUND	0	596.325	596.325
**D	COUNTY OF LOS ANGELES SAVINGS PLAND THRIFT PLAN	0	127.277	127.277
**D	RHUMBLINE INTERNATIONAL POOLED INDEX TRUST	0	46.485	46.485
**D	ALLIANCEBERNSTEIN INTERNATIONAL ALL-COUNTRY PASSIVE SERIES	0	6.133	6.133
**D	TALCOTT RESOLUTION LIFE INSURANCE COMPANY	0	20.230	20.230
**D	NEW YORK STATE DEFERRED COMPENSATION PLAN	0	45.595	45.595
**D	NORTHWESTERN MUTUAL SERIES FUND, INC. - INTERNATIONAL EQUITY POR	0	1.246.735	1.246.735
**D	NORTHWESTERN MUTUAL SERIES FUND, INC. - RESEARCH INTERNATIONAL C	0	445.100	445.100
**D	FIDELITY COVINGTON TRUST: FIDELITY INTL VALUE FACTOR ETF	0	6.571	6.571
**D	FIDELITY COVINGTON TRUST: FIDELITY TARGETED INTL FACTOR ETF	0	773	773
**D	PIMCO RAE INTERNATIONAL FUND LLC	0	239.284	239.284
**D	PIMCO EQUITY SERIES: PIMCO DIVIDEND AND INCOME FUND	0	55.718	55.718
**D	PIMCO EQUITY SERIES: PIMCO RAE INTERNATIONAL FUND	0	401.268	401.268
**D	PRINCIPAL DIVERSIFIED REAL ASSET CIT	0	70.820	70.820
**D	ARROWSTREET (CANADA) INTERNATIONAL DEVELOPED MARKET EX US FUND I	0	40.707	40.707
**D	PUTNAM WORLD TRUST	0	4.026	4.026
**D	PES:PIMCO RAFI DYNAMIC MULTI-FACTOR INTERNATIONAL EQUITY ETF	0	4.420	4.420
**D	ALASKA COMMON TRUST FUND	0	110.211	110.211
**D	RUSSELL INVESTMENTS INSTITUTIONAL FUNDS, LLC INTERNATIONAL EQUIT	0	7.605	7.605
**D	RUSSELL INVESTMENTS INSTITUTIONAL FUNDS, LLC GLOBAL EQUITY PLUS	0	433	433
**D	INTERNATIONAL PUBLIC EQUITY, LLC	0	81.402	81.402
**D	SSGA MSCI ACWI EX-USA INDEX NON-LENDING DAILY TRUST	0	57.097	57.097
**D	SERVICES GROUP OF AMERICA INC	0	660	660
**D	HARTFORD SCHRODERS INTERNATIONAL MULTI-CAP VALUE FUND	0	898.301	898.301
**D	SIERRA/TEMPLETON INTERNATIONAL EQUITY TRUST	0	38.530	38.530
**D	WILMINGTON TRUST COLLECTIVE INVESTMENT TRUST	0	1.046.567	1.046.567
**D	ROMAN CATHOLIC BISHOP OF SPRINGFIELD A CORPORATION SOLE	0	1.746	1.746
**D	TEMPLETON INTERNATIONAL EQUITY FUND	0	887.233	887.233
**D	TENNESSEE CONSOLIDATED RETIREMENT SYSTEM	0	2.271.144	2.271.144
**D	VANGUARD FTSE DEVELOPED EUROPE ALL CAP INDEX ETF	0	36.025	36.025

## LISTA ESITO DELLE VOTAZIONE

Oggetto: **Bilancio di esercizio al 31 dicembre 2019 di Eni S.p.A. Deliberazione relative. Presentazione Bilancio consolidato al 31 dicembre 2019. Relazioni degli Amministratori, del Collegio Sindacale e della Società di revisione.**

## FAVOREVOLI

Badge	Ragione Sociale	Proprio	Delega	Totale
**D	VANGUARD FTSE DEVELOPED ALL CAP EX NORTH AMERICA INDEX ETF	0	161.093	161.093
**D	VANGUARD DEVELOPED ALL-CAP EX NORTH AMERICA EQUITY INDEX POOLED	0	13.641	13.641
**D	VANGUARD GLOBAL VALUE FACTOR ETF	0	1.651	1.651
**D	VANGUARD FTSE DEVELOPED EX NORTH AMERICA HIGH DIVIDEND YIELD IND	0	4.218	4.218
**D	WELLS FARGO BK DECL OF TRUST ESTABL INVEST FUNDS EMPLOYEE BEN TR	0	88.114	88.114
**D	WELLINGTON COMPOUND GROWTH, L.P.	0	13.891	13.891
**D	WILMINGTON TRUST COLLECTIVE INVESTMENT TRUST	0	273.089	273.089
**D	VANGUARD ENERGY FUND	0	195.191	195.191
**D	VANGUARD ENERGY FUND	0	1.556.280	1.556.280
**D	VANGUARD TOTAL WORLD STOCK INDEX FUND	0	907.518	907.518
**D	VANGUARD DEVELOPED MARKETS INDEX FUND	0	16.096.177	16.096.177
**D	HC CAPITAL TRUST- THE INSTITUTIONAL INTERNATIONAL EQUITY PORTFOL	0	210.749	210.749
**D	HC CAPITAL TRUST - THE ESG GROWTH PORTFOLIO	0	6.471	6.471
**D	HC CAPITAL TRUST- THE CATHOLIC SRI GROWTH PORTFOLIO	0	3.820	3.820
**D	ARKWRIGHT, LLC	0	11.841	11.841
**D	INTERNATIONAL MONETARY FUND	0	156.511	156.511
**D	PUTNAM VARIABLE TRUST - PUTNAM VT GLOBAL ASSET ALLOCATION FUND	0	4.148	4.148
**D	PUTNAM DYNAMIC ASSET ALLOCATION GROWTH FUND	0	104.565	104.565
**D	PUTNAM DYNAMIC ASSET ALLOCATION BALANCED FUND	0	68.741	68.741
**D	PUTNAM DYNAMIC ASSET ALLOCATION CONSERVATIVE FUND	0	22.190	22.190
**D	PUTNAM TOTAL RETURN TRUST	0	6.360	6.360
**D	PUTNAM RETIREMENT ADVANTAGE GAA GROWTH PORTFOLIO	0	67.787	67.787
**D	PUTNAM RETIREMENT ADVANTAGE GAA BALANCE PORTFOLIO	0	39.007	39.007
**D	PUTNAM RETIREMENT ADVANTAGE GAA CONSERVATIVE PORTFOLIO	0	11.034	11.034
**D	PUTNAM RETIREMENT ADVANTAGE GAA INCOME STRATEGIES PORTFOLIO	0	11.186	11.186
**D	PUTNAM RETIREMENT ADVANTAGE GAA EQUITY PORTFOLIO	0	22.292	22.292
**D	PUTNAM TOTAL RETURN FUND, LLC	0	4.583	4.583
**D	THE STATE OF NEVADA	0	8.971	8.971
**D	PUTNAM DYNAMIC ASSET ALLOCATION EQUITY FUND	0	2.331	2.331
**D	THORNBURG INVESTMENT INCOME BUILDER FUND	0	4.060.252	4.060.252
**D	CANADA PENSION PLAN INVESTMENT BOARD	0	10	10
**D	ALLIANZ AZIONI EUROPA	0	229.250	229.250
**D	ALLIANZ AZIONI ITALIA ALL STARS	0	950.000	950.000
**D	ALLIANZ ITALIA 50 SPECIAL	0	25.000	25.000
2	AVV. DARIO TREVISAN RAPPRESENTANTE DESIGNATO IN QUALITA` DI DELEGATO E SUBDELEGATO AI SENSI DELL'ART. 135-NOVIES TUF	0		0
**D	CASSA DEPOSITI E PRESTITI S.P.A.	0	936.179.478	936.179.478
**D	MINISTERO DELL'ECONOMIA E DELLE FINANZE	0	157.552.137	157.552.137
**D	ASS.NE CASSA NAZ. DI PREVIDENZA E ASS.ZA FAV. RAGIONIERI E PERITI COMMERCIALI	0	971.965	971.965
**D	CASSA NAZIONALE DEI RAGIONIERI	0	7.796	7.796
**D	HC RENTE	0	23.656	23.656
**D	SIEMENS DC BALANCED SIEMENS FONDS INVEST GMBH	0	14.393	14.393

## LISTA ESITO DELLE VOTAZIONE

Oggetto: **Bilancio di esercizio al 31 dicembre 2019 di Eni S.p.A. Deliberazione relative. Presentazione Bilancio consolidato al 31 dicembre 2019. Relazioni degli Amministratori, del Collegio Sindacale e della Società di revisione.**

**FAVOREVOLI**

Badge	Ragione Sociale	Proprio	Delega	Totale
**D	SIEMENS-FONDS SIEMENS-RENTE SIEMENS FONDS INVEST GMBH	0	490.721	490.721
3	AVV. DARIO TREVISAN RAPPRESENTANTE DESIGNATO IN QUALITA` DI DELEGATO AI SENSI DELL'ART. 135-UNDECIES TUF		0	0
**D	FONDAZIONE ENPAM	0	18.252.116	18.252.116
**D	FONDAZIONE CASSA DI RISPARMIO DI MODENA	0	3.018.798	3.018.798
**D	CASSA NAZ. PREV. E ASS. INGEGNERI ARCH.L	0	12.687.050	12.687.050
<b>Totale voti</b>	<b>2.048.947.966</b>			
<b>Percentuale votanti %</b>	<b>99,541538</b>			
<b>Percentuale Capitale %</b>	<b>56,379843</b>			



## LISTA ESITO DELLE VOTAZIONE

Oggetto: **Bilancio di esercizio al 31 dicembre 2019 di Eni S.p.A. Deliberazione relative. Presentazione Bilancio consolidato al 31 dicembre 2019. Relazioni degli Amministratori, del Collegio Sindacale e della Società di revisione.**

## CONTRARI

Badge	Ragione Sociale	Proprio	Delega	Totale
1	AVV. DARIO TREVISAN RAPPRESENTANTE DESIGNATO IN QUALITA` DI DELEGATO AI SENSI DELL'ART. 135-NOVIES TUF		0	0
	0			
**D	AVIVA INVESTORS	0	41.920	41.920
**D	AVIVA PATRIMOINE	0	29.519	29.519
**D	AVIVA DIVERSIFIE	0	5.323	5.323
**D	FCP AVIVA INVESTORS SELECTION	0	27.140	27.140
**D	FCP AVIVA INVESTORS CONVICTION	0	252.423	252.423
**D	FCP AVIVA INVESTORS VALORISATION	0	153.453	153.453
**D	FCP AFER ACTIONS EURO	0	1.302.705	1.302.705
**D	FCP AVIVA PERFORMANCE	0	8.268	8.268
**D	FCP AVIVA ACTIONS EURO	0	137.595	137.595
**D	FCP AFER ACTIONS MONDE	0	141.801	141.801
**D	FCP AVIVA STRUCTURE INDEX 3	0	133.492	133.492
**D	FCP VILLIERS ACTIONS EUROPE CPR AM	0	283.139	283.139
**D	AVIVA LIFE & PENSIONS UK LIMITED	0	627.793	627.793
**D	AVIVA INVESTORS FUNDS ICVC-AVIVA INAVIVA INVESTORS FUNDS ICVC-AVIVA INCOME FUND	0	154.369	154.369
**D	AVIVA INVESTORS INVESTMENT FUNDS IC	0	40.454	40.454
**D	FRIENDS LIFE FUNDS LIMITED	0	347.449	347.449
**D	FRIENDS LIFE AND PENSIONS LIMITED PIXHAM END	0	691.785	691.785
**D	AI 50:50 GLOBAL EQUITY FUND	0	395.107	395.107
**D	AI STRATEGIC GLOBAL EQUITY FUND	0	200.378	200.378
**D	FCP VILLIERS ACTIONS EUROPE SYST AGI	0	240.350	240.350
**D	SCHOOL EMPLOYEES RETIREMENT SYSTME OF OHIO	0	358.852	358.852
**D	CITIBANK NEW YORK A.D.R. DEPT	0	19.668	19.668
**D	RENDEMENT DIVERSIFIE M	0	29.623	29.623
2	AVV. DARIO TREVISAN RAPPRESENTANTE DESIGNATO IN QUALITA` DI DELEGATO E SUBDELEGATO AI SENSI DELL'ART. 135-NOVIES TUF			0
	0			
***	SONNESSA ALFREDO	0	1	1
***	TELESCA FRANCESCO SAVERIO	0	1	1
***	BAVA MARCO GEREMIA CARLO	0	1	1
***	ROSANIA ELMAN	0	2	2
**D	COM ARIA PULITA BAS ONLUS	0	1	1
**D	LIBERIAMO LA BASILICATA	0	1	1
<b>Totale voti</b>	5.622.613			
<b>Percentuale votanti %</b>	0,273157			
<b>Percentuale Capitale %</b>	0,154715			

## LISTA ESITO DELLE VOTAZIONE

Oggetto: **Bilancio di esercizio al 31 dicembre 2019 di Eni S.p.A. Deliberazione relative. Presentazione Bilancio consolidato al 31 dicembre 2019. Relazioni degli Amministratori, del Collegio Sindacale e della Società di revisione.**

## ASTENUTI

Badge	Ragione Sociale	Proprio	Delega	Totale
1	AVV. DARIO TREVISAN RAPPRESENTANTE DESIGNATO IN QUALITA` DI DELEGATO AI SENSI DELL'ART. 135-NOVIES TUF		0	0
	0			
**D	TEACHERS` RETIREMENT SYSTEM OF THE CITY OF NEW YORK	0	140.059	140.059
**D	CITIBANK NEW YORK A.D.R. DEPT	0	289.608	289.608
**D	REGARD SELECTIF ACTIONS MONDE	0	25.000	25.000
**D	REGARD ACTIONS DEVELOPPEMENT DURABLE	0	200.000	200.000
**D	REGARD SELECTIF ACTIONS EUROPEENNES	0	370.000	370.000
**D	REGARD ACTIONS EURO	0	400.000	400.000
**D	CHALLENGE FUNDS - CHALLENGE ITALIAN EQUITY	0	700.000	700.000
**D	CHALLENGE PROVIDENT FUND 2	0	45.219	45.219
**D	CHALLENGE PROVIDENT FUND 1	0	429.775	429.775
**D	MEDIO M STANLEY GBL SLTN 1 -CASH	0	111.150	111.150
**D	CHALLENGE ENERGY FUND 2	0	37.202	37.202
**D	CITY OF NEW YORK GROUP TRUST	0	13.000	13.000
**D	CITY OF NEW YORK GROUP TRUST	0	15.000	15.000
**D	CITY OF NEW YORK GROUP TRUST	0	7.329	7.329
**D	CITY OF NEW YORK GROUP TRUST	0	9.679	9.679
**D	CITY OF NEW YORK GROUP TRUST	0	21.590	21.590
**D	CITY OF NEW YORK GROUP TRUST	0	14.329	14.329
**D	CITY OF NEW YORK GROUP TRUST	0	25.450	25.450
**D	CITY OF NEW YORK GROUP TRUST	0	21.060	21.060
**D	CITY OF NEW YORK GROUP TRUST	0	24.470	24.470
**D	CITY OF NEW YORK GROUP TRUST	0	337.158	337.158
**D	CITY OF NEW YORK GROUP TRUST	0	291.955	291.955
**D	CITY OF NEW YORK GROUP TRUST	0	261.740	261.740
**D	CITY OF NEW YORK GROUP TRUST	0	21.930	21.930
**D	OHIO NATIONAL FUND, INC.- ON INTERNATIONAL EQUITY PORTFOLIO	0	1.517	1.517
2	AVV. DARIO TREVISAN RAPPRESENTANTE DESIGNATO IN QUALITA` DI DELEGATO E SUBDELEGATO AI SENSI DELL'ART. 135-NOVIES TUF			0
	0	0		
**D	FONDAZIONE FINANZA ETICA	0	80	80
<b>Totale voti</b>	<b>3.814.300</b>			
<b>Percentuale votanti %</b>	<b>0,185305</b>			
<b>Percentuale Capitale %</b>	<b>0,104956</b>			

LISTA ESITO DELLE VOTAZIONE

Oggetto: **Bilancio di esercizio al 31 dicembre 2019 di Eni S.p.A. Deliberazione relative. Presentazione Bilancio consolidato al 31 dicembre 2019. Relazioni degli Amministratori, del Collegio Sindacale e della Società di revisione.**

**NON VOTANTI**

Badge	Ragione Sociale	Proprio	Delega	Totale
<b>Totale voti</b>	0			
<b>Percentuale votanti %</b>	0,000000			
<b>Percentuale Capitale %</b>	0,000000			

## LISTA ESITO DELLE VOTAZIONE

Oggetto: **Bilancio di esercizio al 31 dicembre 2019 di Eni S.p.A. Deliberazione relative. Presentazione Bilancio consolidato al 31 dicembre 2019. Relazioni degli Amministratori, del Collegio Sindacale e della Società di revisione.**

## VOTI ESCLUSI DAL QUORUM Deliberativo

Badge	Ragione Sociale	Proprio	Delega	Totale
1	AVV. DARIO TREVISAN RAPPRESENTANTE DESIGNATO IN QUALITA` DI DELEGATO AI SENSI DELL'ART. 135-NOVIES TUF		0	0
	0			
**D	BANCOPOSTA AZIONARIO EUR	0	268.371	268.371
**D	GIE ALLEANZA OBBLIGAZIONARIO	0	389.084	389.084
**D	BP AZION FLESSIBILE	0	62.816	62.816
**D	BANCOPOSTA GLOBAL EQUITY LTE BANCOPOSTA	0	3.589	3.589
**D	GENERALI INVESTMENTS SICAV	0	16.565	16.565
**D	GENERALI SMART FUNDS SICAV	0	120.198	120.198
**D	KAIROS INTERNATIONAL SICAV - ITALIA	0	500.000	500.000
**D	KAIROS INTERNATIONAL SICAV EUROPAESG	0	12.000	12.000
**D	KAIROS INTERNATIONAL SICAV - TARGET ITALY ALPHA	0	26.000	26.000
**D	POSTE INVESTO SOSTENIBILE BANCOPOSTA FON	0	9.598	9.598
**D	BP ORIZZONTE REDDITO	0	56.314	56.314
**D	GENERALI MULTIPORTFOLIO SOLUTIONS SICAV	0	214.477	214.477
**D	GENERALI INVESTMENTS SICAV	0	673.935	673.935
**D	INTERFUND SICAV INTERFUND EQUITY ITALY	0	119.000	119.000
**D	FIDEURAM ASSET MANAGEMENT (IRELAND) FONDITALIA EQUITY ITALY	0	2.623.000	2.623.000
**D	PRAMERICA SICAV	0	1.500.000	1.500.000
**D	FIDEURAM INVESTIMENTI SGR - FIDEURAM ITALIA	0	113.000	113.000
**D	FIDEURAM INVESTIMENTI SGR - PIANO AZIONI ITALIA	0	1.798.000	1.798.000
**D	FIDEURAM INVESTIMENTI SGR - PIANO BILANCIATO ITALIA 50	0	390.000	390.000
**D	FIDEURAM INVESTIMENTI SGR - PIANO BILANCIATO ITALIA 30	0	31.000	31.000
**D	EIS - FLEXIBLE EQUITY STRATEGY 2	0	414.860	414.860
**D	EIS - EURO EQUITY INSURANCE CAPITAL LIGHT	0	174.914	174.914
**D	EUF - CONSERVATIVE ALLOCATION	0	115.663	115.663
**D	ISE - VALORE CEDOLA GLOBALE - 09/2015	0	1.831	1.831
**D	EUF - ITALIAN EQUITY OPPORTUNITIES	0	281.295	281.295
**D	EUF - AZIONI STRATEGIA FLESSIBILE	0	4.055.820	4.055.820
**D	EUF - ACTIVE ALLOCATION	0	680.000	680.000
**D	ISE - DYNAMIC INCOME MULTITRENDER - 01/2016	0	1.397	1.397
**D	EUF - EQUITY EUROPE LTE	0	138.001	138.001
**D	ISE - VALORE CEDOLA GLOBALE - 04/2015	0	3.148	3.148
**D	EUF - FLEXIBLE EUROPE STRATEGY	0	10.739	10.739
**D	EUF - EQUITY EURO LTE	0	62.364	62.364
**D	ISE - GLOBAL DYNAMIC MULTITRENDER - 06/2015	0	1.559	1.559
**D	EUF - EQUITY ITALY SMART VOLATILITY	0	86.318	86.318
**D	ISE - VALORE CEDOLA GLOBALE - 07/2015	0	1.856	1.856
<b>Totale voti</b>	14.956.712			
<b>Percentuale votanti %</b>	0,726624			
<b>Percentuale Capitale %</b>	0,411556			

LISTA ESITO DELLE VOTAZIONE

Oggetto: **Bilancio di esercizio al 31 dicembre 2019 di Eni S.p.A. Deliberazione relative. Presentazione Bilancio consolidato al 31 dicembre 2019. Relazioni degli Amministratori, del Collegio Sindacale e della Società di revisione.**

**VOTI ESCLUSI DAL QUORUM Deliberativo**

Badge	Ragione Sociale	Proprio	Delega	Totale
-------	-----------------	---------	--------	--------

Assemblea Ordinaria del 13 maggio 2020ESITO VOTAZIONE

Oggetto : **Azione di responsabilità presentata dagli azionisti Liberiamo la Basilicata, Aria Pulita Basilicata Onlus, Francesco Saverio Telesca, Elman Rosania e Alfredo Sonnessa relativa al punto 1 all'odg**

**Hanno partecipato alla votazione:**

- n° 2.525 azionisti,

portatori di n° 1.983.486.897 azioni ordinarie, tutte ammesse al voto,

pari al 54,578584% del capitale sociale.

**Hanno votato:**

	Voti	% su Azioni Ordinarie che hanno espresso il voto
<b>Favorevoli</b>	87	0,000004
<b>Contrari</b>	888.374.746	44,788536
SubTotale	<u>888.374.833</u>	44,788541
<b>Astenuti</b>	<u>1.095.112.064</u>	55,211459
<b>Totale</b>	<u>1.983.486.897</u>	100,000000
<b>(Non Votanti)</b>	89.854.694	

## LISTA ESITO DELLE VOTAZIONE

Oggetto: **Azione di responsabilità presentata dagli azionisti Liberiamo la Basilicata, Aria Pulita Basilicata Onlus, Francesco Saverio Telesca, Elman Rosania e Alfredo Sonnessa relativa al punto 1 all'odg**

**FAVOREVOLI**

Badge	Ragione Sociale	Proprio	Delega	Totale
2	AVV. DARIO TREVISAN RAPPRESENTANTE DESIGNATO IN QUALITA` DI DELEGATO E SUBDELEGATO AI SENSI DELL'ART. 135-NOVIES TUF			0
	0	0		
***	SONNESSA ALFREDO	0	1	1
***	TELESCA FRANCESCO SAVERIO	0	1	1
**D	FONDAZIONE FINANZA ETICA	0	80	80
***	BAVA MARCO GEREMIA CARLO	0	1	1
***	ROSANIA ELMAN	0	2	2
**D	COM ARIA PULITA BAS ONLUS	0	1	1
**D	LIBERIAMO LA BASILICATA	0	1	1
<b>Totale voti</b>	87			
<b>Percentuale votanti %</b>	0,000004			
<b>Percentuale Capitale %</b>	0,000002			

## LISTA ESITO DELLE VOTAZIONE

Oggetto: Azione di responsabilità presentata dagli azionisti Liberiamo la Basilicata, Aria Pulita Basilicata Onlus, Francesco Saverio Telesca, Elman Rosania e Alfredo Sonnessa relativa al punto 1 all'odg

## CONTRARI

Badge	Ragione Sociale	Proprio	Delega	Totale
1	AVV. DARIO TREVISAN RAPPRESENTANTE DESIGNATO IN QUALITA` DI DELEGATO AI SENSI DELL'ART. 135-NOVIES TUF		0	0
	0			
**D	ARCA FONDI SGR - FONDO ARCA AZIONI ITALIA	0	1.780.000	1.780.000
**D	ARCA FONDI SGR - FONDO ARCA ECONOMIA REALE BILANCIATO ITALIA 55	0	150.000	150.000
**D	FRANKLIN TEMPLETON INVESTMENT FUNDS	0	671.477	671.477
**D	MORGAN STANLEY INVESTMENT FUNDS	0	17.117	17.117
**D	AVIVA INVESTORS	0	41.920	41.920
**D	T. ROWE PRICE FUNDS SICAV	0	3.688	3.688
**D	T. ROWE PRICE FUNDS SICAV	0	61	61
**D	T. ROWE PRICE FUNDS SICAV	0	2.293	2.293
**D	T. ROWE PRICE FUNDS SICAV	0	187.472	187.472
**D	T. ROWE PRICE FUNDS SICAV	0	115.027	115.027
**D	T. ROWE PRICE FUNDS SICAV	0	10.311	10.311
**D	ARK LIFE ASSURANCE COMPANY LIMITED	0	117.778	117.778
**D	BLACKROCK INDEX SELECTION FUND	0	1.397.882	1.397.882
**D	BLACKROCK FUNDS I ICAV	0	1.349	1.349
**D	SCHRODER ALTERNATIVE SOLUTIONS	0	68.927	68.927
**D	JPMORGAN INVESTMENT FUNDS	0	163.935	163.935
**D	SCHRODER INTERNATIONAL SELECTION FUND	0	13.357.247	13.357.247
**D	JPMORGAN FUNDS (IRELAND) ICAV	0	1.533	1.533
**D	UNION INVESTMENT INSTITUTIONAL GMBH	0	86.763	86.763
**D	DKB EUROPA FONDS BAYERNINVEST LUXEMBOURG	0	35.711	35.711
**D	BAYERNINVEST KVG MBH	0	21.450	21.450
**D	BAYERNINVEST KAPITALVERWALTUNGSGESELLSCH	0	30.058	30.058
**D	ZURICH COMPANHIA SEGUROS SA	0	34.063	34.063
**D	UNIVERSAL INVEST SICAV	0	1.798.783	1.798.783
**D	BAYERNINVEST KAPITALVERWALTUNGSGSELSCHAFT MBH	0	14.346	14.346
**D	II SICAV INSTITUTIONNELLE DE DROIT BELGE	0	170.000	170.000
**D	DPAM CAPITAL B	0	201.040	201.040
**D	DPAM DBI-RDT B	0	102.290	102.290
**D	CREDIT SUISSE INDEX FUND (LUX) - CSIF (LUX) EQUITY EMU	0	1.026.439	1.026.439
**D	CREDIT SUISSE INDEX FUND (LUX) - CSIF (LUX) EQUITY EMU BLUE	0	899.111	899.111
**D	CREDIT SUISSE INDEX FUND (LUX) - CSIF (LUX) EQUITY EURO STOXX MULTI PREMIA	0	11.759	11.759
**D	CS INDEX FUND (LUX) - CSIF (LUX) EQUITY WORLD FACTOR MIX	0	2.211	2.211
**D	CREDIT SUISSE INDEX FUND (LUX) - CSIF (LUX) EQUITY WORLD MINIMUM VOLATILITY	0	3.075	3.075
**D	CSIF2 CS (LUX) PORTFOLIO FUND GLOBAL YIELD USD	0	6.000	6.000
**D	FINREON WORLD EQUITY MULTI PREMIA DEFENSIVE (PENSION) CREDIT SUISSE FUNDS AG	0	11.394	11.394
**D	PK CSG WORLD EQUITY CREDIT SUISSE FUNDS AG	0	146.515	146.515
**D	CSIF (CH) III EQUITY WORLD EX CH VALUE WEIGHTED - PENSION FUND CREDIT SUISSE FUNDS AG	0	20.153	20.153
**D	AXA VORSORGE FONDS II - EQUITIES GLOBAL MARKETS CREDIT SUISSE FUNDS AG	0	569.798	569.798
**D	BALOISE FUND INVEST 2 (CH)-IF AKTIEN WELT EX SCHWEIZ CREDIT SUISSE FUNDS AG	0	26.109	26.109
**D	FINREON WORLD EQUITY ISOPRO (PENSION) CREDIT SUISSE FUNDS AG	0	15.256	15.256



## LISTA ESITO DELLE VOTAZIONE

Oggetto: **Azione di responsabilità presentata dagli azionisti Liberiamo la Basilicata, Aria Pulita Basilicata Onlus, Francesco Saverio Telesca, Elman Rosania e Alfredo Sonnessa relativa al punto 1 all'odg**

## CONTRARI

Badge	Ragione Sociale	Proprio	Delega	Totale
**D	AXA VORSORGE FONDS - EQUITIES GLOBAL MARKETS III CREDIT SUISSE FUNDS AG	0	26.910	26.910
**D	CSIF (CH) III EQUITY WORLD EX CH MINIMUM VOLATILITY - PF CREDIT SUISSE FUNDS AG	0	86.025	86.025
**D	CREDIT SUISSE FUNDS AG	0	28.627	28.627
**D	BALOISE FUND INVEST (CH)-AKTIEN WELT EX SCHWEIZ PASSIV CREDIT SUISSE FUNDS AG	0	6.081	6.081
**D	CSIF (CH) EQUITY EMU CREDIT SUISSE FUNDS AG	0	398.265	398.265
**D	AXA VORSORGE FONDS II - EQUITIES GLOBAL MARKETS PASSIVE CREDIT SUISSE FUNDS AG	0	233.907	233.907
**D	PROFOND UMBRELLA - AKTIEN AUSLAND MINIMUM VOLATILITY CREDIT SUISSE FUNDS AG	0	32.008	32.008
**D	CREDIT SUISSE INVESTMENT FUNDS 2 - CREDIT SUISSE (LUX) PORTFOLIO FUND GLOBAL BALANCED USD	0	20.000	20.000
**D	CSIF 4 - CREDIT SUISSE (LUX) GLOBAL HIGH INCOME FUND USD	0	20.000	20.000
**D	HELABA INVEST KAPITALANLAGEGESELLSCHAFT	0	18.492	18.492
**D	BERNISCHE PENSIONSKASSE	0	360.197	360.197
**D	KAIROS INTERNATIONAL SICAV - ITALIA	0	500.000	500.000
**D	KAIROS INTERNATIONAL SICAV EUROPAESG	0	12.000	12.000
**D	KAIROS INTERNATIONAL SICAV - TARGET ITALY ALPHA	0	26.000	26.000
**D	EHP ADVANTAGE INTERNATIONAL ALTERNA FUND	0	2.000	2.000
**D	SCHWAB INTERNATIONAL INDEX FUND	0	1.130.070	1.130.070
**D	THE MASTER TRUST BANK OF JAPAN LTD	0	11.400	11.400
**D	JAPAN TRUSTEE SERVICES BANK LTD	0	18.265	18.265
**D	JAPAN TRUSTEE SERVICES BANK LTD	0	5.525	5.525
**D	FIDELITY FUNDS SICAV	0	178.807	178.807
**D	FIDELITY POC VALUE UNCONSTRAINED	0	206	206
**D	MF PICTET MULTI ASSET FUND	0	42.228	42.228
**D	JAPAN TRUSTEE SERVICES BANK LTD	0	36.061	36.061
**D	THE MASTER TRUST BANK OF JAPAN LTD	0	11.052	11.052
**D	THE MASTER TRUST BANK OF JAPAN LTD	0	41.709	41.709
**D	JAPAN TRUSTEE SERVICES BANK LTD	0	13.499	13.499
**D	FIDELITY SAL ST FIDELITY GLOBAL EX US IN	0	653.184	653.184
**D	VANGUARD FUNDS PLC	0	1.930.729	1.930.729
**D	SCHWAB FUNDAMENTAL INTER LARGE COMP IN F	0	502.648	502.648
**D	FISHER INVESTMENTS ALL FOREIGN EQ COL FD	0	9.697	9.697
**D	FISHER INVESTMENTS FOREIGN EQUITY COLL F	0	147.671	147.671
**D	SEI INSTITUT MANAGED TRUS MULTI AS ACC F	0	26.389	26.389
**D	VANGUARD INVESTMENT SERIES PLC	0	1.288.894	1.288.894
**D	VANGUARD INVESTMENT SERIES PLC	0	1.125.981	1.125.981
**D	VANGUARD INVESTMENT SERIES PLC	0	113.021	113.021
**D	VANGUARD INVESTMENT SERIES PLC	0	82.395	82.395
**D	VANGUARD INVESTMENT SERIES PLC	0	628.982	628.982
**D	FIDELITY SALEM STR T FID TOTAL INT IND F	0	435.837	435.837
**D	THE MASTER TRUST BANK OF JAPAN LTD	0	59.440	59.440
**D	THE MASTER TRUST BANK OF JAPAN LTD	0	4.927	4.927
**D	DEVELOPED INTERNATION EQUITY SELECT ETF	0	3.651	3.651
**D	MONDRIAN INT.EQ.COLLECTIVE.INV.TRUST	0	632.665	632.665

## LISTA ESITO DELLE VOTAZIONE

Oggetto: **Azione di responsabilità presentata dagli azionisti Liberiamo la Basilicata, Aria Pulita Basilicata Onlus, Francesco Saverio Telesca, Elman Rosania e Alfredo Sonnessa relativa al punto 1 all'odg**

## CONTRARI

Badge	Ragione Sociale	Proprio	Delega	Totale
**D	FID SAL STR TRU: FID SAI INT VAL IND FUN	0	938.562	938.562
**D	FIDELITY UCITS II ICAV	0	10.068	10.068
**D	VARIABLE INSURANCE PRODUCTS FUND II: INTERNATIONAL INDEX PORTFOLIO	0	14.978	14.978
**D	FIDELITY SALEM STREET TRUST: FIDELITY ZERO INTERNATIONAL INDEX FUND	0	163.980	163.980
**D	FIDELITY CONCORD STREET TRUST: FIDELITY SERIES INTERNATIONAL INDEX FUND	0	22.310	22.310
**D	SIX CIRCLES INTERNAT UNCONSTRAIN EQ FUND	0	1.201.942	1.201.942
**D	SIX CIRCLES MANAGED EQUITY PORTFOLIO INTERNATIONAL UNCONSTRAINED FUND	0	525.502	525.502
**D	SIX CIRCLES MANAGED EQUITY POR	0	58.290	58.290
**D	THE MASTER TRUST BANK OF JAPAN LTD	0	2.579	2.579
**D	THE MASTER TRUST BANK OF JAPAN LTD	0	4.589	4.589
**D	LACM WORLD EQ DVDN	0	871	871
**D	LACM WORLD EQ DEFE	0	104	104
**D	THE MASTER TRUST BANK OF JAPAN LTD	0	109.254	109.254
**D	EUROPEAN EQUITY FUND OF KOKUSAI TRUST INTERTRUST TRUSTEES	0	18.379	18.379
**D	FISHER INVEST ALL WORLD EQ COLLECTIVE FD	0	453.005	453.005
**D	GLOBAL X SCIENTIFIC BETA EUROPE ETF	0	577	577
**D	THE MASTER TRUST BANK OF JAPAN LTD	0	231.204	231.204
**D	FIRST TRUST RIVERFRONT DYNAMIC EUROPE ET	0	22.297	22.297
**D	FIRST TRUST RIVERFRONT DYN DEV INT ETF	0	74.089	74.089
**D	MONDRIAN ALL COUN WORLD EX US EQ CO IN T	0	533.654	533.654
**D	MONDRIAN INTERNATIONAL EQUITY FUND	0	994.657	994.657
**D	ZURICH INSURANCE COMPANY LTD	0	12.563	12.563
**D	ZURICH INVESTMENTS LIFE S.P.A.	0	450.789	450.789
**D	HI MASTER VB FONDS	0	191.000	191.000
**D	BAYVK G2 FONDS	0	274.544	274.544
**D	SAEV MASTERFONDS INKA	0	111.383	111.383
**D	HI MANPT FONDS	0	132.037	132.037
**D	SIVE	0	40.225	40.225
**D	HL-KABL-FONDS	0	413.000	413.000
**D	HI PNWL DIVIDENDE PLUS FONDS	0	1.001.105	1.001.105
**D	HI-AXEL SPRINGER MASTER FONDS	0	19.518	19.518
**D	UNIVERSAL-OCO	0	67.950	67.950
**D	BI FINANZFONDS	0	22.315	22.315
**D	ALLIANZGI FONDS APNIESA	0	78.335	78.335
**D	ALLIANZGI FONDS FEV	0	7.296	7.296
**D	ALLIANZ GI FONDS RANW II	0	50.000	50.000
**D	BAYVK A4 FONDS	0	50.585	50.585
**D	ALLIANZGI FONDS GANO 2	0	7.522	7.522
**D	ALLIANZGI FONDS PFD	0	1.976	1.976
**D	ALLIANZGI FONDS REINVEST	0	2.966	2.966
**D	ALLIANZGI FONDS WERT	0	3.500	3.500
**D	ALLIANZGI FONDS UGF	0	7.000	7.000

## LISTA ESITO DELLE VOTAZIONE

Oggetto: **Azione di responsabilità presentata dagli azionisti Liberiamo la Basilicata, Aria Pulita Basilicata Onlus, Francesco Saverio Telesca, Elman Rosania e Alfredo Sonnessa relativa al punto 1 all'odg**

## CONTRARI

Badge	Ragione Sociale	Proprio	Delega	Totale
**D	ALLIANZGI FONDS DPF DILLINGER PENSIONSFO	0	19.249	19.249
**D	ALLIANZGI FONDS GANO	0	1.294	1.294
**D	ALLIANZGI FONDS FIB	0	40.000	40.000
**D	ALLIANZGI FONDS AVP	0	1.948	1.948
**D	DBI FONDS EBB	0	10.560	10.560
**D	ALLIANZGI FONDS TOB	0	7.930	7.930
**D	ALLIANZGI FONDS GDP	0	8.000	8.000
**D	ALLIANZGI FONDS NICO	0	1.854	1.854
**D	ALLIANZGI FONDS MAV	0	6.317	6.317
**D	ALLIANZGI FONDS PGD	0	10.842	10.842
**D	ALLIANZGI FONDS DUNHILL	0	6.520	6.520
**D	ALLIANZGI FONDS VSBW	0	30.025	30.025
**D	ALLIANZGI FONDS SIV	0	3.702	3.702
**D	SUEWE COFONDS	0	25.000	25.000
**D	ALLIANZGI FONDS PF1	0	9.887	9.887
**D	HFZH COFONDS	0	10.000	10.000
**D	ALLIANZGI FONDS PTV2	0	95.751	95.751
**D	ALLIANZGI FONDS AFE	0	60.699	60.699
**D	ALLIANZGI FONDS PF2	0	98.899	98.899
**D	ALLIANZGI FONDS SVKK	0	2.474	2.474
**D	KREBSHILFE 2 FONDS	0	4.210	4.210
**D	ALLIANZGI FONDS CAESAR	0	7.820	7.820
**D	AXA EURO DIVIDEND D	0	6.400	6.400
**D	HI R MASTER FONDS	0	8.718	8.718
**D	HI NSNPT BAP FONDS	0	4.524	4.524
**D	ALLIANZGI FONDS DPWS	0	8.135	8.135
**D	MASTERFONDS BANTHUS	0	76.134	76.134
**D	HI BGHM AR MASTERFONDS	0	47.767	47.767
**D	ALLIANZGI FONDS OB PENSION	0	18.822	18.822
**D	SDK K3 FONDS	0	4.080	4.080
**D	BORDE-UI-FONDS	0	111.077	111.077
**D	ZURICH INSURANCE PLC	0	61.429	61.429
**D	ZURICH VIDA COMP DE SEGUROS Y REASEG SA	0	13.982	13.982
**D	BNP PARIBAS FUND	0	530.830	530.830
**D	GA FUND L	0	7.662	7.662
**D	BNP PARIBAS A FUND	0	7.415	7.415
**D	BNP PARIBAS EASY	0	338.864	338.864
**D	FONDAZIONE ROMA SIF	0	11.757	11.757
**D	BNP PARIBAS FUNDS	0	43.196	43.196
**D	JANUS HEND INSTIT EUROP INDEX OPP FUND	0	20.805	20.805
**D	AMERICAN HEART ASSOCIATION INC	0	8.462	8.462
**D	CARILLON CLARIVEST INTERNATIONAL STOCK F	0	4.982	4.982

## LISTA ESITO DELLE VOTAZIONE

Oggetto: **Azione di responsabilità presentata dagli azionisti Liberiamo la Basilicata, Aria Pulita Basilicata Onlus, Francesco Saverio Telesca, Elman Rosania e Alfredo Sonnessa relativa al punto 1 all'odg**

## CONTRARI

Badge	Ragione Sociale	Proprio	Delega	Totale
**D	CATHOLIC COMMUNITY FOUNDATION OF MINNESO	0	3.745	3.745
**D	GUIDEMARK WORLD EX - US FUND	0	26.279	26.279
**D	VIDENT INTERNATIONAL EQUITY FUND	0	94.557	94.557
**D	PACIFIC GLOBAL INTERNATIONALEQUITY INCOM	0	9.177	9.177
**D	BPTCJ DPF REVEH CITIBK RH FD SERV JERSEY	0	2.091	2.091
**D	STANDARD LIFE WEALTH INTERNATIONAL LTD	0	1.500	1.500
**D	BPCB DPF ECCLESTON G	0	36.203	36.203
**D	BMAM (INTERNATIONAL) LIMITED	0	15.200	15.200
**D	BROOKS MACDONALD ASSET MANAGEMENT	0	2.308	2.308
**D	ENHANCED INDEX INTERNATIONAL SHARE FUND	0	239.334	239.334
**D	AUSTRALIAN CATHOLIC SUPERAN RETIREM FUND	0	36.420	36.420
**D	AMP CAP UNHEDGED GL SHS MULTI MAN FUND	0	43.129	43.129
**D	AMP INTERNATIONAL EQUITY INDEX FUND HEDG	0	299.268	299.268
**D	IPAC SPEC INV STR INT SHARESTRATEGY NO 1	0	6.853	6.853
**D	UNISUPER	0	22.135	22.135
**D	AMP CAPITAL GLOBAL QUALITY FUND	0	30.020	30.020
**D	WHOLESALE UNIT TRU MSCI GLOB IND SHAR FU	0	13.910	13.910
**D	STRATEGIC INTERNATIONAL EQUITY FUND	0	80.979	80.979
**D	WHOLESALE INTERNATIONAL CORE EQUITIES	0	14.343	14.343
**D	MERCER UNHEDGED OVERSEAS SHARES TRUST	0	11.448	11.448
**D	BNZ WHOLESALE INTERN EQUITIES INDEX FUND	0	32.824	32.824
**D	LEMBAGA TABUNG AMANAH PEKERJA	0	31.622	31.622
**D	BDF-FONDS E ACT. EUROP.	0	48.718	48.718
**D	FCPE BDF FONDS S SOLIDAIRE	0	10.244	10.244
**D	FCPE HORIZON EP. ACTION	0	25.509	25.509
**D	LA MONDIALE	0	1.170.000	1.170.000
**D	FCP CAMGEST VALEURS EURO	0	381.370	381.370
**D	INDEP ACTIONS CROISSANCE	0	309.000	309.000
**D	CALCIUM QUANT	0	82.594	82.594
**D	SODIUM 1	0	235.514	235.514
**D	FCP BNP PARIBAS DEEP VALUE	0	500.167	500.167
**D	AMPLI MUTUELLE	0	17.400	17.400
**D	GINJER ACTIFS 360	0	644.800	644.800
**D	ARABELLE INVESTISSEMENTS	0	4.600	4.600
**D	FCP BNPP ACTION MONDE	0	10.803	10.803
**D	AXA INDICE EURO	0	188.200	188.200
**D	AXA OR E MATIERES PREMIERES	0	102.335	102.335
**D	AXA AA DIVERSFIE INDICIEL 1	0	213.400	213.400
**D	FCP FCE INVEST EURO	0	602.729	602.729
**D	FCP FRANCE INVEST. INTER	0	195.358	195.358
**D	AVIVA PATRIMOINE	0	29.519	29.519
**D	AVIVA DIVERSIFIE	0	5.323	5.323

## LISTA ESITO DELLE VOTAZIONE

Oggetto: **Azione di responsabilità presentata dagli azionisti Liberiamo la Basilicata, Aria Pulita Basilicata Onlus, Francesco Saverio Telesca, Elman Rosania e Alfredo Sonnessa relativa al punto 1 all'odg**

## CONTRARI

Badge	Ragione Sociale	Proprio	Delega	Totale
**D	FCP ALM ACTIONS EURO	0	984.023	984.023
**D	FCP AVIVA INVESTORS SELECTION	0	27.140	27.140
**D	FCP AVIVA INVESTORS CONVICTION	0	252.423	252.423
**D	FCP AVIVA INVESTORS VALORISATION	0	153.453	153.453
**D	FCP AFER ACTIONS EURO	0	1.302.705	1.302.705
**D	FCP AVIVA PERFORMANCE	0	8.268	8.268
**D	FCP AVIVA ACTIONS EURO	0	137.595	137.595
**D	FCP AFER ACTIONS MONDE	0	141.801	141.801
**D	FCP AVIVA STRUCTURE INDEX 3	0	133.492	133.492
**D	FCP ALM ACT ZONE EUR ISR	0	2.600.000	2.600.000
**D	FCP AG2R LA MONDIALE ACT EUROPE ISR	0	535.000	535.000
**D	ROSENBERG EUROBLOC	0	126.164	126.164
**D	CARDIF ASSURANCE VIE	0	346	346
**D	ROTHSCHILD AND CO ASSET MANAGEMENT EUROPE	0	26.500	26.500
**D	FCPE HENKEL DVSF INT EXP	0	763	763
**D	LM HARMONY	0	5.715	5.715
**D	FCP SAKKARAH 6	0	56.200	56.200
**D	FCP KLESIA K ACTIONS EURO	0	9.400	9.400
**D	STICHT BEDRIJFST FONDS VOOR DE MEDIA PNO	0	208.531	208.531
**D	BNP PARIBAS EQUITY - FOCUS ITALIA	0	80.035	80.035
**D	STICHTING AHOLD DELHAIZE PENSIOEN	0	207.557	207.557
**D	FRANCE INVESTISSEMENT CAPITALISATIONS MOYENNES	0	299.966	299.966
**D	FCP KLESIA K RETRAITE EURO	0	550.000	550.000
**D	INDEP AM	0	33.000	33.000
**D	FCP FPI ESG	0	23.522	23.522
**D	FCP FPE ESG	0	420.830	420.830
**D	CAISSE DES DEPOTS ET CONSIGNATIONS	0	11.404.476	11.404.476
**D	CAISSE DES DEPOTS ET CONSIGNATIONS	0	7.301.331	7.301.331
**D	CAISSE DES DEPOTS ET CONSIGNATIONS	0	46.959	46.959
**D	CAISSE DES DEPOTS ET CONSIGNATIONS	0	46.959	46.959
**D	FONDS DE RESERVE POUR LES	0	83.308	83.308
**D	FCP VILLIERS ACTIONS EUROPE CPR AM	0	283.139	283.139
**D	JANUS HENDERSON ADAPTIVE GLOBAL ALLOCATI	0	1.937	1.937
**D	WORLD TRADE ORGANIZATION PENSION PLAN	0	22.445	22.445
**D	PICTET CH INSTITUTIONAL - EUROPEAN	0	179.690	179.690
**D	PICTET CH-GLOBAL EQUITIES	0	25.006	25.006
**D	SWISS LIFE LUXEMBOURG SA	0	147.377	147.377
**D	RAIFFEISEN INDEX FONDS EURO STOXX 50	0	47.574	47.574
**D	CAPACITY FONDS INSTITUTIONEL-ACTIONS ETRANGERES PIB	0	22.096	22.096
**D	TURICUM AKTIEN UND IMMOBILIENWERTSCHRIFT	0	159.768	159.768
**D	CAPACITY FONDS INSTITUTIONNEL ACTIONS ETRANGERES	0	53.072	53.072
**D	PICTET-EUROLAND INDEX	0	136.390	136.390

## LISTA ESITO DELLE VOTAZIONE

Oggetto: **Azione di responsabilità presentata dagli azionisti Liberiamo la Basilicata, Aria Pulita Basilicata Onlus, Francesco Saverio Telesca, Elman Rosania e Alfredo Sonnessa relativa al punto 1 all'odg**

## CONTRARI

Badge	Ragione Sociale	Proprio	Delega	Totale
**D	PICTET-EUROPE INDEX	0	458.139	458.139
**D	FOREIGN STOCK INDEX MOTHER FUND ONAL DEVELOPED COUNTRIES INDEX MOTHER FUNDD	0	81.300	81.300
**D	NOMURA TRUST BANKING TRUSTEE NIKKO GLOBA	0	148.077	148.077
**D	SHINKO GLOBAL EQUITY INDEX MOTHER FUND	0	1.163	1.163
**D	KAPAN PENSIONER FORSAKRINGSFORENING	0	146.533	146.533
**D	INVESTERINGSFORENINGEN PFA INVEST	0	48.027	48.027
**D	INVESTERINGSFORENINGEN BANKINVEST EUROPA SMALL CAP AKTIER KL	0	133.492	133.492
**D	GLOBALE AKSJER AS	0	437	437
**D	GLOBALE ESG AS	0	47.947	47.947
**D	VERDIPAPIRFONDET EQUINOR AKSJER EUROPA	0	27.000	27.000
**D	STICHTING DEPOSITARY APG DEVELOPED	0	220.698	220.698
**D	EUROBEN LIFE PENSION DAC	0	7.283	7.283
**D	EQUINOR INSURANCE A S	0	30.500	30.500
**D	EQUINOR PENSJON	0	155.000	155.000
**D	INT.: VERDIPAPIRFONDET STOREBRAND GLOBAL ESG GAR: JP MORGAN LUXC/OBPSS	0	8.770	8.770
**D	VERDIPAPIRFONDET STOREBRAND INDEKS-NORGE	0	14.017	14.017
**D	INT.: VERDIPAPIRFONDET STOREBRAND GLOBAL ESG GAR: JP MORGAN LUXC/OBPSS	0	53.361	53.361
**D	INT.: VERDIPAPIRFONDET STOREBRAND GLOBAL ESG GAR: JP MORGAN LUXC/OBPSS	0	412.879	412.879
**D	VERDIPAPIRFONDET STOREBRAND GLOBAL ESG P	0	63.314	63.314
**D	MOMENTUM INVESTMENT FUNDS SICAV-SIF	0	80.560	80.560
**D	ROBECO UMBRELLA FUND I N.V.	0	123.779	123.779
**D	FUNDACAO CALOUSTE GULBENKIAN	0	708	708
**D	MOMENTUM GLOBAL FUNDS	0	19.645	19.645
**D	INVESTERINGSFORENINGEN PFA INVEST	0	4.068	4.068
**D	BLACKROCK INSTITUTIONAL POOLED FUNDS PLC	0	347.978	347.978
**D	KYBURG INSTITUTIONAL FUND - AKTIEN WELT	0	159.400	159.400
**D	BVK PERSONALVORSORGE DES KANTONS ZURICH	0	180.359	180.359
**D	PENSIONSKASSE SBB	0	99.489	99.489
**D	NFS LIMITED TRAFALGAR COURT ADMIRAL PARK ST. PETER PORT	0	28.635	28.635
**D	BRITISH COAL STAFF SUPERANNUATION SCHEME	0	130.570	130.570
**D	DEKA INVESTMENT GMBH RE DEKA-BASIS	0	12.000	12.000
**D	DEKA VERMOGENSMANAGEMENT GMBH RE KEPPLER	0	25.000	25.000
**D	DEKA VERMOG GMBH RE PRIV BANK.STRUKTUR	0	65.000	65.000
**D	DEKA VERMOGENSMANGEMENT GMBH RE LINGOHR	0	88.671	88.671
**D	DEKA INVESTMENT GMBH RE DEKA	0	4.100	4.100
**D	DEKA VERMOGENSMANAGEMENT GMBH RE LINGOHR	0	232.056	232.056
**D	DEKA INVEST GMBH RE DEKA-BAV-FONDS	0	97.411	97.411
**D	DEKA INVESTMENT GMBH	0	49.249	49.249
**D	DEKA INVEST GMBH RE DEKA-NACHH KOM	0	84.985	84.985
**D	DEKA INV GMBH R DEK MSCI WORLD UCITS ETF	0	3.852	3.852
**D	DEKA INVEST.GMBH RE BEROLINARENT DEKA	0	4.850	4.850
**D	DEKA INV. GMBH RE DEKA ST.EUR.50 UCI ETF	0	21.029	21.029

## LISTA ESITO DELLE VOTAZIONE

Oggetto: **Azione di responsabilità presentata dagli azionisti Liberiamo la Basilicata, Aria Pulita Basilicata Onlus, Francesco Saverio Telesca, Elman Rosania e Alfredo Sonnessa relativa al punto 1 all'odg**

## CONTRARI

Badge	Ragione Sociale	Proprio	Delega	Totale
**D	DEKA INV. GMBH DEKA MSCI EUROPE UCITS ET	0	118.931	118.931
**D	DEKA INVESTGMBH RE MSCI EUROPE LC UCITS	0	13.607	13.607
**D	DEKA INVESTMENT GMBH RE PKBMF	0	15.800	15.800
**D	DEKA INVEST DEKA EURO STOXX 50 - UCITS	0	812.843	812.843
**D	DEKA INVEST GMBH RE BALANCE DYNAMISCH	0	11.639	11.639
**D	DEKA INVEST RE/DEKAFUTUR-WACHSTUM	0	12.200	12.200
**D	DEKA INVESTMENT GMBH RE DEKAFUTUR-CHANCE	0	39.000	39.000
**D	DEKA INVESTMENT GMBH RE DEKA-BR 100	0	588.706	588.706
**D	DEKA INVEST GMBH RE DEKA-BR 85	0	30.785	30.785
**D	DEKA INVESTMENT GMBH RE DEKA-BR 75	0	29.640	29.640
**D	DEKA INVESTMENT GMBH RE DEKA-BR 55	0	12.991	12.991
**D	DEKA INVESTMENT GMBH RE DEKA-BR 35	0	72.423	72.423
**D	DEKA INVEST RE/DEKAFUTUR-ERTRAG	0	1.800	1.800
**D	DEKA INVEST RE DEKA-EUROLAND BALANCE	0	661.950	661.950
**D	DEKA INVESTMENT GMBH RE DEKA-DIVIDEND VA	0	170.000	170.000
**D	H.E.S.T. AUSTRALIA LIMITED	0	96.578	96.578
**D	LGIA SUPER TRUSTEE AS TRUSTEE FOR LGIA	0	66.416	66.416
**D	VANGUARD INTERNATIONAL SHARE INDEX FUND	0	67.901	67.901
**D	MINE SUPERANNUATION FUND	0	78.445	78.445
**D	AUSTRALIANSUPER	0	5.094	5.094
**D	VANGUARD INTERNATIONAL SHARE INDEX FUND	0	759.899	759.899
**D	CONSTRUCTION AND BUILDING UNIONS SUPER F	0	199.785	199.785
**D	VANGUARD GLOBAL VALUE EQUITY FUND	0	327	327
**D	TEACHERS` RETIREMENT SYSTEM OF THE CITY OF NEW YORK	0	140.059	140.059
**D	SAS TRUSTEE CORPORATION POOLED FUND	0	6.311	6.311
**D	SAS TRUSTEE CORPORATION POOLED FUND	0	110.962	110.962
**D	UBS ASSET MANAGEMENT LIFE LTD	0	1.641.458	1.641.458
**D	MANAGEMENT BOARD PUBLIC SERVICE PENSION	0	8.455	8.455
**D	MANAGEMENT BOARD PUBLIC SERVICE PENSION	0	14.388	14.388
**D	CONNECTICUT GENERAL LIFE INSURANCE COMPANY	0	31.127	31.127
**D	CONNECTICUT GENERAL LIFE INSURANCE COMPANY	0	30.800	30.800
**D	LUCRF PTY LTD FOR THE LABOUR UNION CO-OPERATIVE RETIREMENT FUND	0	46.691	46.691
**D	BANCO CENTRAL DE TIMOR-LESTE (BCTL)	0	596.415	596.415
**D	ROCKEFELLER & CO., INC	0	17.000	17.000
**D	CTIVP DFA INTERNATIONAL VALUE FUND	0	194.821	194.821
**D	PFA PENSION FORSIKRINGSAKTIESELSKAB	0	15.780	15.780
**D	JPMORGAN CHASE BANK - PB - UNITED STATES INDIVIDUALS	0	3.921	3.921
**D	JPMORGAN CHASE BANK - PB - UNITED STATES TRUSTS	0	5.179	5.179
**D	JPMORGAN CHASE BANK - PB - UNITED STATES PARTNERSHIP	0	1.970	1.970
**D	BRUNEI SHELL RETIREMENT BENEFIT FUND	0	3.314	3.314
**D	MANAGED PORTFOLIO SERIES INTL SH FUND 1	0	9.452	9.452
**D	TELSTRA SUPERANNUATION SCHEME	0	16.310	16.310

## LISTA ESITO DELLE VOTAZIONE

Oggetto: **Azione di responsabilità presentata dagli azionisti Liberiamo la Basilicata, Aria Pulita Basilicata Onlus, Francesco Saverio Telesca, Elman Rosania e Alfredo Sonnessa relativa al punto 1 all'odg**

## CONTRARI

Badge	Ragione Sociale	Proprio	Delega	Totale
**D	FRANKLIN INTERNATIONAL CORE EQUITY FUND	0	254.968	254.968
**D	TEMPLETON INTERNATIONAL STOCK TRUST	0	102.515	102.515
**D	JEFFREY LLC	0	9.875	9.875
**D	WESTPAC WHOLESALE UNHEDGED INT SHARE TRU	0	64.222	64.222
**D	ANZ WHOLESALE INTERN.SHARE NO. 1 FUND	0	8.459	8.459
**D	TCORPIM INTERNATIONAL SHARE (UNHEDGED) F	0	149.401	149.401
**D	ISHARES WHOLESALE SCREENED INT EQ IND F	0	16.039	16.039
**D	ISHARES EDGE MSCI WORLD MINIMUM VOLAT ET	0	3.074	3.074
**D	IBM PERSONAL PENSION PLAN TRUST	0	37.127	37.127
**D	ONEPATH LOW VOLATILITY GLOBAL EQ IN POOL	0	23.367	23.367
**D	ONEPATH GLOB SHARES LARGE CAP UNHED IN P	0	208.266	208.266
**D	BT WHOLESALE MULTI MANAG INTL SHARE FUND	0	25.277	25.277
**D	ACCIDENT COMPENSATION CORPORATION	0	60.243	60.243
**D	DEKA INVESTMENT GMBH RE DEKA-EUROPABOND	0	808.375	808.375
**D	SUPER FUNDS MANAG CORP SOUTH AUSTRALIA	0	24.816	24.816
**D	TEMPLETON GLOBAL GROWTH FUND LIMITED	0	198.556	198.556
**D	TEMPLETON INTERNATIONAL EQUITY TRUST	0	144.877	144.877
**D	TEMPLETON GLOBAL TRUST FUND	0	36.210	36.210
**D	JP MORGAN CHASE RETIREMENT PLAN	0	132.028	132.028
**D	MTBJ DAIDO LIFE FOREIGN EQUITY MOTHER FD	0	3.510	3.510
**D	ISHARES WHOLESALE INTERN EQ INDEX FUND	0	176.150	176.150
**D	SUPERANNUATION FUNDS MANAGEMENT CORP	0	4.384	4.384
**D	SUPERANNUATION FUNDS MANAGEMENT CORPORAT	0	17.095	17.095
**D	BT WHOLESALE MULTI MANAG INTL SHARE FUND	0	63.376	63.376
**D	WSSP INTERNATIONAL EQUITIES TRUST	0	248.441	248.441
**D	KOOKMIN BANK ACTING AS TRUSTEE OF KIM PRIVATE NOBLE CLASS GLOBAL EQUITY MASTER INVESTMENT TRUST	0	7.146	7.146
**D	QANTAS SUPERANN. LTD ATF QANTAS SUP.PLAN	0	17.554	17.554
**D	WSSP INTERNATIONAL EQUITIES TRUST	0	95.063	95.063
**D	THE BOEING COMPANY EMPLOYEE RETIREMENT P	0	159.810	159.810
**D	DEKA INVEST GMBH RE A-VSA-FONDS	0	22.700	22.700
**D	ISHARES ALLCOUNTRY EQUITY INDEX FUND	0	10.128	10.128
**D	BAPTIST HEALTH SOUTH FLORIDA INC	0	326.228	326.228
**D	BLACKROCK FISSION INDEXED INTL EQUITY FD	0	19.595	19.595
**D	ADVANCE INTERNATIONAL SHARE INDEX FUND	0	214.269	214.269
**D	UBS FTSE RAFI DEVELOPED 1000 INDEX FUND	0	34.423	34.423
**D	UBS MSCI WORLD MINIMUM VOLATILITY IND FD	0	5.807	5.807
**D	RETIREMENT INCOME PLAN OF SAUDI ARABIAN OIL COMPANY	0	3.023	3.023
**D	NVIT INTERNATIONAL INDEX FUND	0	352.827	352.827
**D	FRANKLIN TEMPLETON VARIAB. INSURANCE	0	535.991	535.991
**D	SOUTHERN COMPANY SYSTEM MASTER RETIREMEN	0	654.283	654.283
**D	T. ROWE PRICE INT.F.INC.T.R.P.INT.VAL.EQ	0	6.031.446	6.031.446
**D	EQ ADVISORS TRUST-AXA INTL.VALUE MANAGED	0	217.833	217.833



## LISTA ESITO DELLE VOTAZIONE

Oggetto: **Azione di responsabilità presentata dagli azionisti Liberiamo la Basilicata, Aria Pulita Basilicata Onlus, Francesco Saverio Telesca, Elman Rosania e Alfredo Sonnessa relativa al punto 1 all'odg**

## CONTRARI

Badge	Ragione Sociale	Proprio	Delega	Totale
**D	MINISTRY OF ECONOMY AND FINANCE	0	3.191	3.191
**D	MINISTRY OF ECONOMY AND FINANCE	0	244.640	244.640
**D	MINISTRY OF ECONOMY AND FINANCE	0	252.161	252.161
**D	T ROWE PRICE INTERNATIONAL EQUITY INDEX	0	179.545	179.545
**D	FLEXSHAR.MORN.DEV.MARK.EX-US FAC.TILT IN	0	95.703	95.703
**D	SBC MASTER PENSION TRUST	0	430.345	430.345
**D	EQ ADV. TRUST AXA INTL.CORE MANAGED VOLA	0	127.819	127.819
**D	SBC MASTER PENSION TRUST 208	0	60.755	60.755
**D	T ROWE CONCENTRATED INTERNAT EQUITY FUND	0	401.415	401.415
**D	FLEXSHARES MORNINGSTAR GLOBAL UPSTREAM N	0	479.482	479.482
**D	EQ ADVISORS TRUST EQ-GLOBAL EQUITY MANAG	0	100.968	100.968
**D	EQ ADVISORS TRUST - EQ/INTERNATIONAL MAN	0	360.602	360.602
**D	EQ ADVISORS TRUST - ATM INTERNATIONAL MA	0	260.316	260.316
**D	JNL/MELLON CAPITAL INTNAL INDEX FUND	0	292.064	292.064
**D	FLEXSHARES INTERNATIONAL QUALITY DIVIDEND DEFENSIVE INDEX FUND	0	4.448	4.448
**D	SBC MASTER PENSION TRUST	0	97.666	97.666
**D	T. ROWE PRICE INTERNATIONAL CONCENTRATED	0	488.973	488.973
**D	T ROWE PRICE GLOBAL ALLOCATION FUND INC	0	57.503	57.503
**D	FLEXSHARES STOXX GLOBAL ESG IMPACT INDEX	0	358	358
**D	GOLDMAN SACHS TRUST - GOLDMAN SACHS ABSOLUTE RETURN TRACKER FUND	0	1.300	1.300
**D	GOLDMAN SACHS INTER EQUITY INSIGHTS FUND	0	258.081	258.081
**D	GOLDMAN SACHS VARIABLE INS TRUST - G SACHS STRATEGIC INTER EQUITY FUND	0	13.476	13.476
**D	PUBLIC EMPLOYEES RETIREMENT SYSTEM OF OHIO	0	1.137.493	1.137.493
**D	MTB GOVERNMENT PENSION INVESTMENT FUND 4	0	9.331.437	9.331.437
**D	THE MASTER TRUST BANK OF JAPAN LTD	0	2.986.129	2.986.129
**D	AVIVA LIFE & PENSIONS UK LIMITED	0	627.793	627.793
**D	NATIONAL FARMERS UNION MUTUAL INSURANCE	0	111.801	111.801
**D	JOHN LEWIS PARTNERSHIP TRUST FOR PENSION	0	78.043	78.043
**D	THE BARCLAYS BANK UK RETIREMENT FUND	0	39.735	39.735
**D	THE MASTER TRUST BANK OF JAPAN, LTD. AS TRUSTEE FOR MUTB400045792	0	1.521.723	1.521.723
**D	VANGUARD FID COMPANY EUROPEAN STOCK INDE	0	119.088	119.088
**D	VANGUARD TOTAL INTERNATIONAL STOCK INDEX	0	43.551.836	43.551.836
**D	MTB FOR GOVERNMENT PENSION FD45828	0	236.011	236.011
**D	THE MASTER TRUST BANK OF JAPAN LTD	0	4.989.801	4.989.801
**D	STATE OF CALI SAV PLUS PROG MASTER TRUST	0	178.237	178.237
**D	DEKA INVE GMBH RE DEKA-PRIVATVORSORGE AS	0	85.000	85.000
**D	DEKA INVEST GMBH RE AGR DENA	0	7.800	7.800
**D	INTERNATIONALE KAPITALSANLAGEGESELLSCHAF	0	25.000	25.000
**D	DEKA INV. GMBH RE ROLAND MASTERFONDS	0	22.369	22.369
**D	DEKA INVEST GMBH RE BODENSEE-FONDS	0	1.700	1.700
**D	DEKA INV GMBH RE FIDELITAS FUNDMASTER 8	0	31.986	31.986
**D	DEKA INVEST RE INTER-ESSEN-FONDS	0	10.267	10.267

## LISTA ESITO DELLE VOTAZIONE

Oggetto: **Azione di responsabilità presentata dagli azionisti Liberiamo la Basilicata, Aria Pulita Basilicata Onlus, Francesco Saverio Telesca, Elman Rosania e Alfredo Sonnessa relativa al punto 1 all'odg**

## CONTRARI

Badge	Ragione Sociale	Proprio	Delega	Totale
**D	DEKA INVEST RE A-CRISPINUS FOND	0	9.000	9.000
**D	DEKA A-DIM-WETZLAR-FONDS	0	8.350	8.350
**D	DEKA A-DIM-WETZLAR-BALANCED-FONDS	0	9.150	9.150
**D	DEKA INVEST MBH VITUS FIRST VALUE FONDS	0	124.000	124.000
**D	DEKA INVESTMENT GMBH RE AUW-FONDS	0	11.215	11.215
**D	DEKA INVEST GMBH RE DEKA MULT ASS TOT RE	0	3.021	3.021
**D	DEKA FUND INVESTMENT RE/ A-HORCH-FONDS	0	73.100	73.100
**D	DEKA INVEST MAULBRONN-STROMBERG-FONDS	0	10.650	10.650
**D	DEKA INVESTMENT GMBH RE DEKA-BR 20	0	1.384	1.384
**D	DEKA INVEST. A-NORDHAUSEN 2-FONDS	0	16.655	16.655
**D	DEKA INVESTMENT GMBH RE RANW AKTIEN	0	35.289	35.289
**D	DEKA INVESTMENT GMBH RE TBG FONDS	0	2.000	2.000
**D	DEKA INVESTMENT GMBH RE MV-FONDS	0	25.000	25.000
**D	DEKA INV. RE A-STENDALER-ROLANDFONDS I	0	414	414
**D	DEKA INVESTMENT GMBH RE A-KSK FULDA-FOND	0	17.600	17.600
**D	DEKA INVESTMENT GMBH RE S BROKER 1 FONDS	0	4.530	4.530
**D	DEKA INVESTMENT GMBH RE A-SKGO-FONDS	0	15.500	15.500
**D	DEKA INVESTMENT GMBH RE A-ASD FONDS	0	14.000	14.000
**D	DEKA INVESTMENT GMBH RE A-AMISIA-FONDS	0	30.000	30.000
**D	DEKA INV. GMBH RE BAUTZEN FUNDMASTER	0	65.000	65.000
**D	DEKA INVESTMENT GMBH RE HERZOGTUM L	0	15.000	15.000
**D	DEKA INVESTM GMBH RE A-HECKER-FONDS I	0	34.000	34.000
**D	DEKA INVESTME GMBH RE CHRONOS FUNDMASTER	0	25.000	25.000
**D	SUEBIA FONDS	0	145.317	145.317
**D	OB 2	0	84.803	84.803
**D	EPS	0	54.024	54.024
**D	BMW AG	0	56.579	56.579
**D	VGX POOLFONDS PA1	0	131.020	131.020
**D	DEKA VALUE PLUS	0	187.700	187.700
**D	ALLIANZGI-FONDS DSPT	0	107.410	107.410
**D	RAGS-FUNDMASTER	0	24.642	24.642
**D	UKA-FONDS	0	55.859	55.859
**D	DEAM FONDS VVK 2	0	15.000	15.000
**D	NATIONAL PENSION INSURANCE FUND	0	4.291	4.291
**D	NATIONWIDE INTERNATIONAL INDEX FUND	0	228.836	228.836
**D	INTERNATIONAL FUND MANAGEMENT S.A. RE IF	0	600.000	600.000
**D	DEKA INTERNATIONAL S.A. RE DEKALUX-GLOBA	0	33.395	33.395
**D	DEKA INTERNATIONAL S.A. RE DEKA-EUROPAVA	0	11.212	11.212
**D	T ROWE PRICE EUROPEAN STOCK FUND	0	1.261.122	1.261.122
**D	TEMPLETON INSTIT.FUNDS-INTL.EQUITY SERIE	0	753.707	753.707
**D	NVIT GS INTERNATIONAL EQUITY INSIGHTS FU	0	161.558	161.558
**D	EQ ADVISORS TR EQ TEMPLE GLOB EQ M VO P	0	23.572	23.572

## LISTA ESITO DELLE VOTAZIONE

Oggetto: **Azione di responsabilità presentata dagli azionisti Liberiamo la Basilicata, Aria Pulita Basilicata Onlus, Francesco Saverio Telesca, Elman Rosania e Alfredo Sonnessa relativa al punto 1 all'odg**

## CONTRARI

Badge	Ragione Sociale	Proprio	Delega	Totale
**D	FLEXSHARES INTERNATIONAL QUALITY DIVIDEND DYNAMIC INDEX FUND	0	64.881	64.881
**D	NVIT MULTI-MANAGER INTERNATIONAL VALUE F	0	12.093	12.093
**D	EQ ADVISORS TRUST - 1290 VT SMARTBETA EQ	0	2.100	2.100
**D	VANTAGETRUST III MAST COLLECT INVE FU TR	0	166.399	166.399
**D	BBP INKA	0	25.134	25.134
**D	THE NATIONAL FARMERS UNION MUTUAL INS LINK PEN	0	24.418	24.418
**D	THE MASTER TRUST BANK OF JAPAN LTD	0	88.533	88.533
**D	THE MASTER TRUST BANK OF JAPAN LTD	0	192.790	192.790
**D	BUREAU OF LABOR FUNDS-LABOR PENSION FUND	0	1.108	1.108
**D	BUREAU OF LABOR FUNDS-LABOR INSURANCE FU	0	1.825	1.825
**D	BUREAU OF LABOR FUNDS - LABOR RETIREMENT FUND	0	4.290	4.290
**D	NEW YORK STATE COMMON RETIREMENT FUND	0	63.300	63.300
**D	STATE OF WYOMING	0	125.801	125.801
**D	MINeworkers PENSION SCHEME	0	568.998	568.998
**D	FIDELITY INV.FUNDS-FIDELITY INDEX WORLD	0	117.051	117.051
**D	FIDELITY INV. FIDELITY INDEX EUROPE EX U	0	159.340	159.340
**D	T.ROWE PRICE FUNDS OEIC - CONTINENTAL EU	0	4.604	4.604
**D	AVIVA INVESTORS FUNDS ICVC-AVIVA INAVIVA INVESTORS FUNDS ICVC-AVIVA INCOME FUND	0	154.369	154.369
**D	THE MASTER TRUST BANK OF JAPAN LTD	0	17.506	17.506
**D	BLACKROCK INTERNATIONAL INDEX V.I.FUND OF BLACKROCK VARIABLE SERIES FUNDS INC.	0	32.371	32.371
**D	BLACKROCK MANAG.VOL.V.I. F.OF BLACK.VAR.	0	5.598	5.598
**D	BLACKROCK TACTICAL OPP FD OF BLACK FDS	0	24.865	24.865
**D	THE MASTER TRUST BANK OF JAPAN LTD	0	212.349	212.349
**D	THE MASTER TRUST BANK OF JAPAN LTD	0	1.126.158	1.126.158
**D	BLACKROCK INSTITUTIONAL TRUST COMPA	0	4.774.289	4.774.289
**D	BLACKR INS T COMP NA INV F FOR EMP BEN T	0	16.872.411	16.872.411
**D	BLACKROCK MSCI EAFE EQUITY INDEX NON-LENDABLE FUND	0	618.506	618.506
**D	TRUST AND CUSTODY SERVICES BANK LIMITED	0	211.633	211.633
**D	TRUST AND CUSTODY SERVICES BANK, LTD. AS TRUSTEE FOR MHTB AS TRUSTEE FOR MHAM INTERNATIONAL EQUITY INDEX MOTHER FUND	0		0
	18.956	18.956		
**D	VANGUARD INTERNATIONAL VALUE FUND 1	0	5.778.704	5.778.704
**D	VFTC INST TOTAL INT STOCK MARKET IND TRU	0	1.175.052	1.175.052
**D	EUROPE EX-UK ALPHA TILTS ESG SCREEN	0	4.360	4.360
**D	EUROPE EQUITY INDEX ESG SCREENED FU	0	163.302	163.302
**D	MSCI EUROPE EQUITY INDEX FUND B (EU	0	2.108.103	2.108.103
**D	MSCI EUROPE EQUITY ESG SCREENED INDEX FUND B	0	2.933	2.933
**D	MSCI WORLD EQUITY ESG SCREENED INDE	0	510.819	510.819
**D	MSCI WORLD MINIMUM VOLATILITY ESG SCREEN	0	5.668	5.668
**D	TFL PENSION FUND	0	37.442	37.442
**D	BLACKROCK MSCI EMU IMI INDEX FD B (EMUIM	0	2.014	2.014
**D	MSCI ACWI EX-U.S. IMI INDEX FUND B2	0	171.036	171.036
**D	THRIFT SAVINGS PLAN	0	8.892.943	8.892.943

## LISTA ESITO DELLE VOTAZIONE

Oggetto: **Azione di responsabilità presentata dagli azionisti Liberiamo la Basilicata, Aria Pulita Basilicata Onlus, Francesco Saverio Telesca, Elman Rosania e Alfredo Sonnessa relativa al punto 1 all'odg**

## CONTRARI

Badge	Ragione Sociale	Proprio	Delega	Totale
**D	BLACKROCK CDN WORLD INDEX FUND	0	131.838	131.838
**D	BLACKROCK CDN MSCI EAFE INDEX PLUS FUND	0	19.162	19.162
**D	BLACKROCK CDN MSCI EAFE EQUITY INDEX FUN	0	1.125.712	1.125.712
**D	CDN MSCI WORLD EX-CANADA MIN VOLA IND FD	0	51.195	51.195
**D	AVIVA INVESTORS INVESTMENT FUNDS IC	0	40.454	40.454
**D	STICHTING PENSIOENFONDS VOOR HUISARTSEN	0	70.350	70.350
**D	T.ROWE PRICE RETIREMENT HYBRID TRUST	0	478.377	478.377
**D	T ROWE PRICE INTERNATONAL VALUE EQUITY	0	3.717.470	3.717.470
**D	COLUMBIA CAPITAL ALLOCAT MODER CONSER PO	0	3.158	3.158
**D	COLUMBIA CAPITAL ALLOCATION MODER AGG P	0	2.379	2.379
**D	COLUMBIA CAPITAL ALLOCATION MODERATE POR	0	3.412	3.412
**D	COLUMBIA CAPITAL ALLOCATION CONSERVAT PO	0	2.064	2.064
**D	COLUMBIA CAPITAL ALLOCATION AGGRESSIVE P	0	2.818	2.818
**D	KATHERINE C. MOORE CHARITABLE LEAD ANNUITY TRUST II	0	337	337
**D	STATE OF NEW MEXICO STATE INVEST COUNCIL	0	408.870	408.870
**D	NEW YORK LIFE INSURANCE AND ANNUITY CO	0	7.265	7.265
**D	MULTI-MANAGER DIRECTIONAL ALTERNATIVE STRATEGIES FUND	0	5.345	5.345
**D	EQ ADVISORS TRUST - EQ/WELLINGTON E	0	8.101	8.101
**D	MULTI-MANAGER INTERNATIONAL EQUITY STRATEGIES FUND	0	310.593	310.593
**D	JNL FRANKLIN TEMPLETON GRO ALLOCATION FU	0	49.672	49.672
**D	PROVEDA GLOBAL EQUITY, LP	0	1.610	1.610
**D	RETIREMENT PLAN FOR EMPLOYEES OF AETNA INC	0	61.738	61.738
**D	THE KATHERINE MOORE REVOCABLE TRUST	0	12.723	12.723
**D	JAB CONSOLIDATED LTD	0	1.265	1.265
**D	FM KIRBY DTD TRUST 1/3/75 FBO JEFFERSON W KIRBY	0	1.035	1.035
**D	FM KIRBY TRUST DTD 1/3/75 FBO S DILLARD KIRBY	0	3.532	3.532
**D	GLG INVESTMENTS UMBRELLA QIF PLC SUB FUND ELS QIF MASTER	0	236	236
**D	GLG MULTI-STRATEGY FUND	0	24	24
**D	GLG EUROPEAN LONG-SHORT FUND LTD	0	83	83
**D	MAN GLG TOPAZ LIMITED C/O MAPLES CORPORATE SERVICES LIMITED	0	128	128
**D	JAPAN TRUSTEE SERVICES BANK LTD	0	90.905	90.905
**D	FIDELITY PURITAN TF LOW PRICE STOCK FUND	0	4.795.060	4.795.060
**D	JAPAN TRUSTEE SERVICES BANK LTD	0	3.846	3.846
**D	NEUBERGER BERMAN INVESTM FUNDS PLC	0	1.971	1.971
**D	JPMORGAN ETFS (IRELAND) ICAV	0	2.064	2.064
**D	FIDELITY GROUP TRUST FOR EMPLOYEE BEN PL	0	743.952	743.952
**D	SCHRODER INTERNAT MULTI-CAP EQUITY TRUST	0	710.803	710.803
**D	THE MASTER TRUST BANK OF JAPAN LTD	0	51.414	51.414
**D	ANIMA SGR SPA - ANIMA VISCONTEO PLUS	0	213.016	213.016
**D	ANIMA SGR SPA	0	108.498	108.498
**D	ANIMA SGR SPA ANIMA CRESCITA ITALIA	0	539.468	539.468
**D	ANIMA ITALIA ANIMA SGR	0	1.898.034	1.898.034

## LISTA ESITO DELLE VOTAZIONE

Oggetto: **Azione di responsabilità presentata dagli azionisti Liberiamo la Basilicata, Aria Pulita Basilicata Onlus, Francesco Saverio Telesca, Elman Rosania e Alfredo Sonnessa relativa al punto 1 all'odg**

## CONTRARI

Badge	Ragione Sociale	Proprio	Delega	Totale
**D	ANIMA VISCONTEO ANIMA SGR SPA	0	1.147.277	1.147.277
**D	ANIMA SFORZESCO ANIMA SGR SPA	0	559.209	559.209
**D	ANIMA SGR SPA - GESTIELLE PRO ITALIA	0	35.000	35.000
**D	ALETTI GES ABS RE	0	72.284	72.284
**D	ALETTI GES C MT IV	0	8.714	8.714
**D	ALETTI GES C MT V	0	142.217	142.217
**D	EXANE FUNDS 2	0	1.225.844	1.225.844
**D	WHOLESALE UNIT TRUST GLOBAL SHS FUND 5	0	17.706	17.706
**D	MERCER UNHEDGED OVERSEAS SHARES TRUST	0	34.208	34.208
**D	FD INTERNATIONAL SHARE FUND 1	0	43.699	43.699
**D	AMP CAPITAL SPEC INTERN SHARE FUND	0	22.058	22.058
**D	LBPAM ISR AVENIR EURO	0	7.523	7.523
**D	FCP LBPAM ACTIONS VALUE EURO	0	1.098.291	1.098.291
**D	LBPAM ACTIONS EURO LARGE CAP	0	171.892	171.892
**D	LBPAM IRC ACTIONS ISR	0	279.386	279.386
**D	FCP LBPAM DIVERSIFIE FOCUS OBLIG 3 5	0	12.193	12.193
**D	FCP LBPAM IRC ACTIONS EURO MIN VAR	0	75.755	75.755
**D	ACTIAM RESPONSIBLE INDEX FUND EQUITY EUR	0	525.437	525.437
**D	CM EUROPE ACTIONS	0	31.235	31.235
**D	FCP GAILLON NATURAL RESOURCES	0	20.000	20.000
**D	FCP CM-CIC EURO ACTIONS	0	147.594	147.594
**D	FCP CM FRANCE ACTIONS	0	958.746	958.746
**D	FCP UNION FRANCE	0	138.274	138.274
**D	FCP UNION EUROPE	0	330.657	330.657
**D	FCP UNI 1	0	16.608	16.608
**D	VALOR ACTIONS	0	28.000	28.000
**D	FCP SAINT ARBOGAST	0	1.611	1.611
**D	FCPE ACCOR DIVERSIFIE	0	3.245	3.245
**D	FCP SCORE SIGMA	0	3.810	3.810
**D	FCP SCORE SAXE	0	1.879	1.879
**D	FCP SCORE 620	0	692	692
**D	FCP TROUVU	0	217	217
**D	FCPE LAGARDERE PUBLICITE AUDIO	0	156	156
**D	OTIS EP DIVERSIFIE	0	6.257	6.257
**D	FCP ES GESTION EQUILIBRE	0	95.257	95.257
**D	FCP ES DYNAMIQUE	0	58.791	58.791
**D	FCP SCORE 2012	0	1.129	1.129
**D	ADREA DIVERSIFIE FRANCHE COMTE	0	1.054	1.054
**D	FCP MARIE	0	2.467	2.467
**D	FCP SCORE M A R S	0	83	83
**D	FCP ARPEGE ACTIONS	0	4.178	4.178
**D	FCP EPTA	0	3.317	3.317

## LISTA ESITO DELLE VOTAZIONE

Oggetto: **Azione di responsabilità presentata dagli azionisti Liberiamo la Basilicata, Aria Pulita Basilicata Onlus, Francesco Saverio Telesca, Elman Rosania e Alfredo Sonnessa relativa al punto 1 all'odg**

## CONTRARI

Badge	Ragione Sociale	Proprio	Delega	Totale
**D	FCP FAMILLE FERRAND	0	949	949
**D	FCP PYRENEES GLOBAL	0	4.696	4.696
**D	FCP ASSOC GROUPE SAINT SAUVEUR	0	1.782	1.782
**D	FCPE GROUPE SAMSE	0	8.008	8.008
**D	FAMEM F	0	1.091	1.091
**D	FCP CONGREGATION DES SOEURS DE LA CROIX	0	373	373
**D	FCPE CONVERGENCE ACTIONS EUROPE	0	200	200
**D	FCPE FONCIL	0	9.265	9.265
**D	FCP OFFENSIF AIR LIQUIDE EXPANS	0	8.843	8.843
**D	RP FAMILY	0	764	764
**D	FCP PRIEURE MARQUET	0	1.697	1.697
**D	FCP UEM DIVERSIFICATION	0	643	643
**D	FCP C.A.A.A. 68	0	716	716
**D	F F M 26	0	1.469	1.469
**D	FCP SEQUOIA	0	2.000	2.000
**D	FCPE AI DIVERSIFIE	0	1.610	1.610
**D	FCPE FCP OCP	0	7.632	7.632
**D	FCP DOSKONIEV	0	700	700
**D	FCP SACRE COEUR	0	2.000	2.000
**D	DIVINE PROVIDENCE JMM	0	1.000	1.000
**D	FCP TVN 2018	0	1.000	1.000
**D	FCP SCORE ACTIONS	0	1.000	1.000
**D	STOCKS FINANCES	0	1.500	1.500
**D	1504 FCP THALES AVIONICS	0	2.412	2.412
**D	STAUBLI 80 20 CREDIT MUTUEL FCPE	0	8.000	8.000
**D	STAUBLI 50 50 CREDIT MUTUEL FCPE	0	5.000	5.000
**D	FCP SCORE THANRY	0	606	606
**D	FCP SCORE SAINT JOSEPH	0	575	575
**D	FCP SCORE PILLAUD	0	849	849
**D	FCP SCORE ORMESSON	0	2.320	2.320
**D	FCP SCORE M O	0	643	643
**D	FCP SCORE GALIEN	0	2.831	2.831
**D	FCP SCORE AUMEX	0	1.776	1.776
**D	FCP SCORE AD BESANCON	0	1.992	1.992
**D	FCP PIPE LINE SUD EUROPEEN	0	1.384	1.384
**D	FCP PATRIMOINE PLACEMENT 5	0	1.036	1.036
**D	FCP PATRIMOINE PLACEMENT 3	0	2.174	2.174
**D	FCP PATRIMOINE PLACEMENT 2	0	653	653
**D	LEXMARK DYNAMIQUE	0	2.371	2.371
**D	FCP GUTENBERG	0	2.377	2.377
**D	FCP GROUPE FORD FRANCE	0	2.119	2.119
**D	FCP GESTION PLACEMENT 1	0	743	743

## LISTA ESITO DELLE VOTAZIONE

Oggetto: **Azione di responsabilità presentata dagli azionisti Liberiamo la Basilicata, Aria Pulita Basilicata Onlus, Francesco Saverio Telesca, Elman Rosania e Alfredo Sonnessa relativa al punto 1 all'odg**

## CONTRARI

Badge	Ragione Sociale	Proprio	Delega	Totale
**D	1515 FCP GERARD PERRIER	0	1.629	1.629
**D	1448 FCPE GE FACTOFRANCE	0	1.828	1.828
**D	FREESCALE DIVERSIFIE	0	6.763	6.763
**D	1584 FCP FERTILSODEBO	0	2.751	2.751
**D	FCP EUROP ASSISTANCE DIVERSIFIE	0	875	875
**D	FCP ESSO DIVERSIFIE	0	40.000	40.000
**D	FCP CRYOSTAR FRANCE	0	267	267
**D	FCP CH RIVER LABORATOIRES FRANCE	0	1.694	1.694
**D	FCP CAPSUGEL	0	3.875	3.875
**D	FCP PROVENCE DIVERSIFIE	0	230	230
**D	1262 FCP BEHR FRANCE	0	58	58
**D	FCPE AREVA ACTIONS	0	17.982	17.982
**D	APA SOLIDARITE FCP	0	1.235	1.235
**D	ACM ACTIONS PLUS	0	1.682	1.682
**D	ACM ACTIONS	0	1.210	1.210
**D	HSBC GLOBAL RESOURCES ENERGY MOTHER FUND	0	64.713	64.713
**D	MAINFRANKEN WERTKONZEPT AUSGEWOGEN	0	90.000	90.000
**D	KUWAIT FUND FOR ARAB ECONOMIC DEVELOPMEN	0	156.459	156.459
**D	SCHRODER GLOBAL ENHANCED INDEX FUND	0	40.932	40.932
**D	AXA EQUITABLE LIFE INSURANCE CO	0	28.148	28.148
**D	SCHRODER GLOBAL ACTIVE VALUE FUND	0	32.131	32.131
**D	SCHRODER GLOBAL RECOVERY FUND	0	907.079	907.079
**D	SCHRODER PENSION MANAGEMENT LTD	0	35.146	35.146
**D	EQ ADVISORS TRUST - EQ/AB DYNAMIC MODERA	0	102.922	102.922
**D	MFS GLOBAL TOTAL RETURN FUND	0	509.461	509.461
**D	EQ ADV TRUST EQ/INT. EQ. INDEX PORTFOLIO	0	550.559	550.559
**D	EQ ADVISORS TRUST - EQ/WELLINGTON E	0	21.574	21.574
**D	MFS GLOBAL ALTERNATIVE STRATEGY FUND	0	5.664	5.664
**D	MFS INSTITUTIONAL INTERNATIONAL EQUITY F	0	6.116.128	6.116.128
**D	MFS DIVERSIFIED INCOME FUND	0	329.572	329.572
**D	JPM FUND ICVC-JPM MULTI-ASSET INCOME FD	0	13.339	13.339
**D	SCHRODER MOORGATE I FUND	0	123.014	123.014
**D	SCHRODER DIVERSIFIED GROWTH FUND	0	36.288	36.288
**D	DEKA INTERNATIONAL S.A. RE DEKAMULTI ASSET ERTRAG	0	6.000	6.000
**D	EQ.ADVISORS TRUST-AXA/AB DYNAMIC GROWTH	0	23.287	23.287
**D	BUREAU OF LABOR FUNDS- LABOR PENSION FUND	0	1.138	1.138
**D	BUREAU OF LABOR FUNDS- LABOR PENSION FUND	0	377	377
**D	BUREAU OF LABOR FUNDS-LABOR PENSION FUND	0	207	207
**D	BUREAU OF LABOR FUNDS - LABOR RETIREMENT FUND	0	13.032	13.032
**D	BUREAU OF LABOR FUNDS- LABOR PENSION FUND	0	8.212	8.212
**D	BUREAU OF LABOR FUNDS- LABOR PENSION FUND	0	34.717	34.717
**D	MISSOURI EDUCATION PENSION TRUST	0	562.164	562.164

## LISTA ESITO DELLE VOTAZIONE

Oggetto: **Azione di responsabilità presentata dagli azionisti Liberiamo la Basilicata, Aria Pulita Basilicata Onlus, Francesco Saverio Telesca, Elman Rosania e Alfredo Sonnessa relativa al punto 1 all'odg**

## CONTRARI

Badge	Ragione Sociale	Proprio	Delega	Totale
**D	SCHRODER ADVANCED BETA GLOBAL EQUITY SMA	0	9.130	9.130
**D	SCHRODER INCOME_FUND	0	3.250.416	3.250.416
**D	SCHRODER INCOME MAXIMSER	0	1.780.611	1.780.611
**D	SCHRODER RESPONSIBLE VALUE UK EQUITY FUN	0	160.731	160.731
**D	SCHRODER QEP GLOBAL ACTIVE VALUE FUND	0	247.673	247.673
**D	SCHRODER EUROPEAN RECOVERY FUND	0	804.874	804.874
**D	SCHRODER GLOBAL EQUITY INCOME FUND	0	1.129.384	1.129.384
**D	SCHRODER QEP GLOBAL CORE FUND	0	221.322	221.322
**D	TRUST AND CUSTODY SERVICES BANK LTD AS TRUSTEE FOR FEDERATION OF NATIONAL PUBLIC SERVICE PERSONNEL MUTUAL AID ASSOCIATIO	0		0
	146.140	146.140		
**D	JPMORGAN DIVERSIFIED RETURN GLOB EQ ETF	0	8.834	8.834
**D	JPMORGAN INSURANCE TRUST INCOME BUILD PO	0	1.038	1.038
**D	JPMORGAN INCOME BUILDER FUND	0	120.928	120.928
**D	JPMORGAN GLOBAL ALLOCATION FUND	0	6.343	6.343
**D	JPMORGAN BETABUILDERS EUROPE ETF	0	282.377	282.377
**D	JPMORGAN BETABUILDERS INTERNATIONAL	0	8.410	8.410
**D	JPMORGAN DIVERSIF RETURN INTERNAT EQ ETF	0	167.919	167.919
**D	JPMORGAN DIVERSIFIED RETURN EUROPE EQUITY ETF	0	3.981	3.981
**D	JPMORGAN DIVERSIFIED FUND	0	9.278	9.278
**D	MFS INTERNATIONAL RESEARCH EQUITY LLC	0	26.422	26.422
**D	VERMONT PENSION INVESTMENT COMMITTE	0	185.155	185.155
**D	U S STEEL CORPO REPRES RETIREES BENEF TR	0	3.646	3.646
**D	MASTER TRUST FOR THE SIEMENS MEDICAL SOL	0	104.299	104.299
**D	OPPENHEIMER GLOBAL MULTI-ASSET GROWTH FUND	0	11.943	11.943
**D	MASTER TRUST FOR SIEMENS PENSION PLANS	0	32.357	32.357
**D	MASTER TRUST FOR SIEMENS SAVINGS PLANS	0	157.478	157.478
**D	COMMINGLED PENSION TRUST FUND (INTREPID INTERNATIONAL) OF JPMORGAN CHASE BANK	0	1.044.705	1.044.705
**D	SCHRODER GLOBAL MULTI-CAP VALUE PORTFOLIO L.P	0	9.096	9.096
**D	THE THALIDOMIDE CHILDRENS TRUST	0	22.630	22.630
**D	INTERNATIONALE KAPITALANLAGEGESELLSCHAFT MBH	0	1.892.665	1.892.665
**D	SONDERVERMOGEN INKA TERTIUS	0	10.863	10.863
**D	SONDERVERMOGEN PKMF INKA	0	64.805	64.805
**D	INTERNATIONALE KAPITALANLAGEGESELLSCHAFT MBH YORCKSTR. 21, DSSELDORF, 40476 GERMANY	0	945.377	945.377
**D	ALLIANZ CGI SUBFONDS EQUITIES	0	40.000	40.000
**D	SONDERVERMOGEN ALLIANZGI-FONDS DSW-DREFO	0	6.822	6.822
**D	SONDERVERMOEGEN ALLIANZ ADAC AV FONDS	0	1.794.577	1.794.577
**D	ALLIANZ PV-WS RCM SYSPRO INDEXING EUROLAND	0	23.068	23.068
**D	ALLIANZ PV-WS RCM SYSPRO VALUE EUROPE	0	153.576	153.576
**D	SONDERVERMOEGEN ALLIANZ VKA FONDS	0	401.320	401.320
**D	HSBC ETFS	0	69.752	69.752
**D	FRANKLIN TEMPLETON SHARIAH FUNDS 8A	0	69.056	69.056
**D	HSBC GLOBAL INVESTMENT FUNDS	0	38.023	38.023



## LISTA ESITO DELLE VOTAZIONE

Oggetto: **Azione di responsabilità presentata dagli azionisti Liberiamo la Basilicata, Aria Pulita Basilicata Onlus, Francesco Saverio Telesca, Elman Rosania e Alfredo Sonnessa relativa al punto 1 all'odg**

## CONTRARI

Badge	Ragione Sociale	Proprio	Delega	Totale
**D	HSBC ETFS PLC	0	139.221	139.221
**D	HSBC INSTITUTIONAL TRUST SERVICES IRELAND LIMITED RE 1 GRAND CANAL SQUARE GRAND CANAL HARBOUR, DUBLIN , IRELAND 131.988		0	131.988
**D	THE PRUDENTIAL ASSURANCE COMPANY LTD	0	1.775.031	1.775.031
**D	PRUDENTIAL PENSIONS LIMITED	0	124.897	124.897
**D	ROYAL LONDON GROUP PENSION SCHEME	0	38.621	38.621
**D	HSBC EUROPEAN INDEX FUND	0	842.636	842.636
**D	REASSURE LIMITED	0	681.672	681.672
**D	HSBC GLOBAL FUND ICAV	0	1.844	1.844
**D	AI UK EQUITY INCOME FUND	0	100.423	100.423
**D	FRIENDS LIFE FUNDS LIMITED	0	347.449	347.449
**D	FRIENDS LIFE AND PENSIONS LIMITED PIXHAM END	0	691.785	691.785
**D	AI 50:50 GLOBAL EQUITY FUND	0	395.107	395.107
**D	AI DISTRIBUTION LIFE FUND	0	46.850	46.850
**D	AI STRATEGIC GLOBAL EQUITY FUND	0	200.378	200.378
**D	CENTRAL FINANCE BOARD METHODIST CHURCH	0	10.024	10.024
**D	FTSE ALL WORLD INDEX FUND	0	170.964	170.964
**D	TEMPLETON EUROPEAN EQUITY MASTER FUND	0	4.167	4.167
**D	AIA GLOBAL MULTI-FACTOR EQUITY FUN HSBC FRANCE	0	2.628	2.628
**D	MARITIME AND PORT AUTHORITY OF SINGAPORE	0	1.010	1.010
**D	HSBC LIFE (INTERNATIONAL) LIMITED	0	162.948	162.948
**D	HSBC MANAGED GROWTH FUND	0	18.201	18.201
**D	HSBC MANAGED BALANCED FUND	0	11.280	11.280
**D	JPMORGAN MULTI BALANCED FUND	0	1.920	1.920
**D	SCHRODER IN.P.F.ADV.GL.EQUITY.FU	0	25.565	25.565
**D	HSBC P IN F HSBC POOLED GLOBAL EQUITY FD	0	38.050	38.050
**D	ALLIANZ CHOICE BEST STYLES EUROPE FUND	0	62.100	62.100
**D	JPMORGAN MULTI INCOME FUND	0	49.454	49.454
**D	HSBC POOLED INVESTMENT FUND 1 QUEEN`S ROAD, CENTRAL, HONG KONG, HONG KONG	0	170.000	170.000
**D	HSBC GLOBAL POWER RESOURCES EQUITY FUND	0	59.397	59.397
**D	HSBC EURO MULTI-ASSET INCOME FUND	0	20.919	20.919
**D	HANG SENG INSURANCE COMPANY LIMITED	0	62.756	62.756
**D	BEST INVESTMENT CORPORATION	0	364.682	364.682
**D	BEST INVESTMENT CORPORATION	0	98.912	98.912
**D	TRUST & CUSTODY SERVICES BANK LTD	0	342.752	342.752
**D	TRUST & CUSTODY SERVICES BANK LTD AS TRUSTEE FOR PENSION INVESTMENT FUND TRUST NUMBER 21	0	43.223	43.223
**D	MHTB (LUX)/TMA UMBRELLA FUND-GLOBAL EQUI	0	11.000	11.000
**D	TMA UMBRELLA FD-TMA ACWI EX-JAPAN PORTF.	0	16.400	16.400
**D	INV. DANSKE INVEST EUROPA INDEKS KL	0	128.588	128.588
**D	INV DANSKE INVEST GLOBAL INDEKS KL	0	11.321	11.321
**D	INV DAN INV SEL GLOB EQUITY SOL AKK KL	0	49.742	49.742
**D	INV PROCAPTURE EUROPE INDEX FUND ACC KL	0	489.135	489.135

## LISTA ESITO DELLE VOTAZIONE

Oggetto: **Azione di responsabilità presentata dagli azionisti Liberiamo la Basilicata, Aria Pulita Basilicata Onlus, Francesco Saverio Telesca, Elman Rosania e Alfredo Sonnessa relativa al punto 1 all'odg**

## CONTRARI

Badge	Ragione Sociale	Proprio	Delega	Totale
**D	GLOBAL AC INDEX FUND - ACCUMULATING KL	0	77.224	77.224
**D	PROFIL INVEST DANICA PENSJON NORGE	0	106.440	106.440
**D	AFDELING DANICA LINK - INDEKS GLOBALE AKTIER	0	11.080	11.080
**D	KAPITALFOR DANSKE INVEST INSTITUT DANICA PENSIONS - AKTIER	0	390.687	390.687
**D	DANICA PENSION LIVSFORSIKRINGSAKTIESELSKAB	0	59.661	59.661
**D	DANSKE BANK PULJER	0	74.283	74.283
**D	CAISSE INTER ENTREP DE PREV PROFES CIEPP	0	215.849	215.849
**D	UNIVERSITE DE GENEVE	0	38.178	38.178
**D	BAYERNINVEST VECCO-FONDS B. KAPITALVERWALTUNGSGESELLSCHAFT	0	25.918	25.918
**D	BAYERNINVEST VALUE PLUS FONDS	0	202.000	202.000
**D	BAYERN INVEST LIBI-FONDS B. KAPITALVERWALTUNGSGESELLSCHAFT	0	31.722	31.722
**D	SWISSCANTO FONDSLEITUNG AG	0	1.086.728	1.086.728
**D	SCOR SE PC SEGMENT	0	557.000	557.000
**D	SCOR SWITZERLAND ASSET SERVICES AG	0	215.000	215.000
**D	WIF-EUROPE OPPORTUNITIES FUND	0	62.320	62.320
**D	NMM5 GHDE SCH ACCOUNT	0	560.200	560.200
**D	SWISS NATIONAL BANK	0	11.907.281	11.907.281
**D	ACM MUT FONDS GENERAL	0	459.900	459.900
**D	ACM IARD SA	0	277.590	277.590
**D	ACM VIE SA FONDS GENERAL	0	2.236.751	2.236.751
**D	SMITH & WILLIAMSON OVERSEAS	0	650	650
**D	PENSIONS KASSE DES BENDES PUBLICA	0	541.739	541.739
**D	BAYERNINVEST KAPITALVERWALTUNGSGESELLSCHAFT MBH	0	1.469.059	1.469.059
**D	ALPHA ARCHITECT INTERNATIONAL QUANTITATI	0	139.620	139.620
**D	LOMBARD ODIER FUNDS (SWITZERLAND) SA I3D	0	247.895	247.895
**D	FIDUCIARY TRUST COMPANY INTERNATIONAL AS AGENT FORUS CLIENTS	0	334	334
**D	FCP VILLIERS ACTIONS EUROPE SYST AGI	0	240.350	240.350
**D	KUTXABANK GESTION SGIIC S.A.	0	222.872	222.872
**D	VIDACAIXA, S.A.	0	834.434	834.434
**D	CAIXABANK ASSET MANAGEMENT SGIIC SA	0	390.547	390.547
**D	NATIONAL WESTMINSTER BANK	0	39.967	39.967
**D	RUSSELL INVESTMENTS INSTITUTIONAL FUNDS	0	16.789	16.789
**D	BLUEBAY GLOBAL CONVERTIBLE BOND FUND	0	75.176	75.176
**D	BLUEBAY US GLB CONV BND FND	0	2.650	2.650
**D	RBC FUNDS FOR BLUEBAY GLOBALMON THLY INCOME BOND FUND	0	36.893	36.893
**D	CENTRICA COMBINED COMMONINVESTMENT FUND LIMITED	0	37.474	37.474
**D	BLUEBAY FUNDS - BLUEBAY GLOBAL CONVERTIBLE BOND FUND	0	47.350	47.350
**D	PB SSGA INTL EQ TAX	0	33.357	33.357
**D	IQ 500 INTERNATIONAL ETF	0	75.835	75.835
**D	SUBSIDIZED SCHOOLS PROVIDENT FUND	0	23.620	23.620
**D	GNPF COL EAFE GINNA Q	0	5.100	5.100
**D	CENTRAL PENSION FUND OF THE INTERNATIONAL UNION OF OPERATINGENGINEERS AND PARTICIPATING EMPLOYERS	0	40.403	40.403

## LISTA ESITO DELLE VOTAZIONE

Oggetto: **Azione di responsabilità presentata dagli azionisti Liberiamo la Basilicata, Aria Pulita Basilicata Onlus, Francesco Saverio Telesca, Elman Rosania e Alfredo Sonnessa relativa al punto 1 all'odg**

## CONTRARI

Badge	Ragione Sociale	Proprio	Delega	Totale
**D	VOYA GLOBAL HIGH DIVIDEND LOW VOLATILITY FUND	0	5.100	5.100
**D	STICHTING BEDRIJFSTAKPENSIOENFONDS	0	146.450	146.450
**D	STICHTING SPOORWEGPENSIOENFONDS	0	25.142	25.142
**D	THE CONSOLIDATED EDISON PENSION PLAN MASTER TRUST	0	180.748	180.748
**D	DEP QF SSGA NONUS EQUITY B2	0	15.008	15.008
**D	DEP QF SSGA NONUS EQUITY B1	0	13.158	13.158
**D	DEP QF SSGA NONUS EQUITY R2	0	17.646	17.646
**D	DEP QF SSGA NONUS EQUITY H1	0	10.174	10.174
**D	ST PF UNILEVER POS SCREENING PANEUR	0	484.200	484.200
**D	USMIA GLOBAL EQUITY	0	8.251	8.251
**D	M1RF ARROWSTREET FOREIGNL	0	114.332	114.332
**D	M1RF MFS FOREIGN LARGE	0	148.721	148.721
**D	M1RF FISHER FRN LRG	0	180.909	180.909
**D	MARANIC II LLC	0	6.657	6.657
**D	MULTI ADVISOR FUNDS INTERNATIONAL EQUITY VALUE FUND	0	56.384	56.384
**D	DEUTSCHE ASSET MANAGEMENT INVESTMENT GMBH ON BEHALF OF DEUTSCHE DCG EQ	0	23.939	23.939
**D	PRINCIPAL DIVERSIFIED SELECT REAL ASSET FUND	0	9.717	9.717
**D	TENNESSEE VALLEY AUTHORITY ASSET RETIREMENT TRUST	0	16.531	16.531
**D	VY FRANKLIN INCOME PORTFOLIO	0	10.614	10.614
**D	FFI STRATEGIES PORTFOLIO	0	3.769	3.769
**D	ALAMOSA LLC	0	1.235	1.235
**D	INTL EQUITY FUND MONDRIAN	0	1.646.394	1.646.394
**D	CANDENCE GLOBAL EQUITY FUND LP	0	529	529
**D	DRMA LTD	0	71.775	71.775
**D	C9W CITW FD PARAMETRIC	0	9.161	9.161
**D	WF FAIMT STATE STREET GLOBAL SERV	0	22.880	22.880
**D	CENTRAL PENSION FUND OF THE INT. UNION OF OPERATINGENGINEERS AND PARTICIPATING EMPLOYERS	0	189.841	189.841
**D	MANULIFE MULTIFACTOR DEVELOPED INTERNATIONAL INDEX	0	16.059	16.059
**D	CERVURITE INTERNATIONAL LLC	0	20.710	20.710
**D	1975 IRREV TRUST OF C D WEYERHAEUSER	0	1.768	1.768
**D	CDW 73 IRR PARA GL	0	1.544	1.544
**D	MOTHER CABRINI HEALTH FOUNDATION, INC.	0	35.397	35.397
**D	BARNARD COLLEGE	0	7.629	7.629
**D	THE ALAIN LEGER FAMILY TRUST	0	20.410	20.410
**D	CORONATION FUND MANAGERS PTY LIMITED	0	11.160	11.160
**D	JOHN M MC DONOUGH IRAR MAN AND NAPIER	0	710	710
**D	G MCLACHLAN DECL TR-MANNING-NAPIER	0	1.051	1.051
**D	J MCCARTNEY 12-30-97 MANNING-NAPIER	0	1.004	1.004
**D	J HANSEN REV TR 4 29 81 MANNING	0	2.407	2.407
**D	PATRICK R HANS MANNING AND NAPIER	0	513	513
**D	GRUSECKI NEXGEN LLC MANNING AND NAPIER	0	1.263	1.263
**D	GOLDER 2007 FAM TR MANNING AND NAPIER	0	1.328	1.328

## LISTA ESITO DELLE VOTAZIONE

Oggetto: **Azione di responsabilità presentata dagli azionisti Liberiamo la Basilicata, Aria Pulita Basilicata Onlus, Francesco Saverio Telesca, Elman Rosania e Alfredo Sonnessa relativa al punto 1 all'odg**

## CONTRARI

Badge	Ragione Sociale	Proprio	Delega	Totale
**D	THOMAS C GAPUTIS REV TR MANNING	0	880	880
**D	WILLIAM FOOTE 95 TR MANNING AND NAPIER	0	849	849
**D	L BUONANNO TR TEMPLE SMITH SR M AND N	0	2.929	2.929
**D	OPUS FINANCIAL LLC MANNING AND NAPIER	0	5.264	5.264
**D	CJB FAMILY TR 06-15-00-MANNING	0	2.380	2.380
**D	CJB CRUT II 11 27 06 MANNING	0	1.660	1.660
**D	CJB CRUT 5 1 01 MANNING	0	3.152	3.152
**D	JEFFREY S ARONIN REV TRUST SUB	0	3.166	3.166
**D	TANGLIN CLAYMORE LLC MANNING	0	794	794
**D	CATHERINE SLARK TR MANNING AND NAPIER	0	728	728
**D	OLIVE MC CARTHY 2009 TRUST-MANNING	0	830	830
**D	BUNRATTY HOLDINGS, LLC-MANNING INTL	0	638	638
**D	THE MALUTH FAMILY TRUST-MANNING-SUB	0	904	904
**D	FANCELLI FDN, INC. (SPECIAL)-MANNING	0	1.475	1.475
**D	DEBORAH A. SCHMIDT REV TR-MANNING	0	749	749
**D	J G FENCIK TR-MANNING AND NAPIER SUB	0	1.916	1.916
**D	R C DELL TRUST MANNING AND NAPIER ADV	0	950	950
**D	JAMES J BAKKE 1987 TRUST MANNING	0	2.937	2.937
**D	ALMEIDA FAMILY LEGACY TR MANNING	0	596	596
**D	ELIZABETH E. RIORDAN 1997 TR MANNING	0	1.149	1.149
**D	B4306 FRB M LUND REV TR	0	1.639	1.639
**D	VOLUNTARY EMPLOYEES BENEFICIARY ASSOCIATION SOUTHERN CALIFORNIA EDISON COMPANY	0	8.034	8.034
**D	THE MANUFACTURERS LIFE INSURANCE COMPANY	0	12.281	12.281
**D	2054 APG DME BLACKR	0	41.495	41.495
**D	MORRIS 1992 GIFT TR FOR ELLEN M AND N	0	1.770	1.770
**D	A BERGDOLL REV TR MANNING AND NAPIER	0	747	747
**D	QUIGG VENTURES LLC MANNING AND NAPIER	0	997	997
**D	INVESCO MARKETS II PLC	0	8.620	8.620
**D	WILM MULTI MGR ALT FD ANALYTIC INV	0	21.499	21.499
**D	ARROWSTREET COLLECTIVE INVESTMENT TRUST	0	42.325	42.325
**D	RWSF CIT EAFE	0	536.877	536.877
**D	RWSF CIT ACWIEUXS	0	471.357	471.357
**D	FISHER INVESTMENTS INSTITUTIONAL GROUP ESG STOCK FUND FOR RETIREMENT PLANS	0	61	61
**D	FISHER INVESTMENTS INSTITUTIONAL GROUP STOCK FUND FOR RETIREMENT PLANS	0	58	58
**D	GLOBAL ATLANTIC GOLDMAN SACHSGLOBALEQUITY INSIGHTS PORTFOLIO	0	2.972	2.972
**D	GLOBAL ATLANTIC BLACKROCK DISCIPLINED INTERNATIONAL CORE PORTFOLIO	0	3.871	3.871
**D	SHELL CANADA 2007 PENSION PLAN	0	31.629	31.629
**D	FIDELITY SALEM STREET TRUST FIDELITY SAI INTERNATIONAL INDEX FUND	0	999.834	999.834
**D	SHELL CANADA 2007 PENSION PLAN 400	0	23.127	23.127
**D	TEXAS UTILITIES QUAL NDT PARTNERSHIP	0	4.545	4.545
**D	RCB AVOIRS FIA	0	20.790	20.790
**D	RCB AVOIRS OPCVM	0	655.500	655.500

## LISTA ESITO DELLE VOTAZIONE

Oggetto: **Azione di responsabilità presentata dagli azionisti Liberiamo la Basilicata, Aria Pulita Basilicata Onlus, Francesco Saverio Telesca, Elman Rosania e Alfredo Sonnessa relativa al punto 1 all'odg**

## CONTRARI

Badge	Ragione Sociale	Proprio	Delega	Totale
**D	ZVK DEAM SPK	0	72.000	72.000
**D	RCB OMNIBUS	0	17.545	17.545
**D	ALAS INV SERVICESMONDRIAN INV	0	84.263	84.263
**D	UND INVESTMENT PARTNERSHIP COMPANY	0	1	1
**D	ADVANCED SERIES TRUST AST T ROWE PRICE GROWTH OPPORTUNITIES PORTFOLIO GATEWAY CENTER	0	118.259	118.259
**D	AST TRP DIVERS REAL GWTH PORT PDMO	0	6.128	6.128
**D	GREAT WEST CORE STRATEGIES INTERNATIONAL EQUITY FUND	0	8.861	8.861
**D	DT INTERNATIONAL STOCK INDEX FUND	0	112.646	112.646
**D	NATWEST TDS DEP BNYM RM GLO EQ FUND	0	5.281	5.281
**D	THE NATURE CONSERVANCY WORLDWIDE OFFICE	0	7.061	7.061
**D	GS TACS MARKET CONTINUOUS INTERNATIONAL	0	123.960	123.960
**D	NON US EQUITY MGRS PORT 4 LSV	0	132.100	132.100
**D	UNEMPLOYMENT PENSION FUND	0	19.467	19.467
**D	LEGAL AND GENERAL UCITS ETF PLC	0	83.935	83.935
**D	THE BANK OF NEW YORK MELLON (INTERNATIONAL) LIMITED AS TRUSTEE FOR LIONTRUST EUROPEAN INCOME FUND	0	106.316	106.316
**D	THE BANK OF NEW YORK MELLON (INTERNATIONAL) LIMITED AS TRUSTEE FOR LIONTRUST EUROPEAN ENHANCED INCOME FUND		0	38.524
	38.524			
**D	NATIONAL BANK TRUST	0	169.285	169.285
**D	CADENCE GLOBAL EQUITY FUND LP	0	2.156	2.156
**D	VANGUARD EUROPEAN STOCK INDEX FUND	0	4.427.929	4.427.929
**D	WESPATH FUNDS TRUST	0	14.021	14.021
**D	VANGUARD FTSE ALL-WORLD EX US INDEX FUND	0	4.572.028	4.572.028
**D	VAERDIPAPIRFONDEN SPARINVEST INDEX	0	28.091	28.091
**D	THE HARTFORD RETIREMENT PLAN TRUST FOR US EMPLOYEES	0	43.168	43.168
**D	SUBSIDIZED SCHOOLS P FUND NORTHERN	0	25.940	25.940
**D	INTERNATIONAL EQUITY FUND	0	127.007	127.007
**D	OLD WESTBURY ALL CAP ESG FUND	0	18.406	18.406
**D	QS STRATEGIC REAL RETURN FUND	0	5.776	5.776
**D	55041 KUP GLOBALE AKTIER IV	0	4.457	4.457
**D	55002 UP EUROPÆISKE AKTIER	0	335.355	335.355
**D	KAPITALFORENINGEN EMD INVEST GLOBALE AKTIER III	0	31.905	31.905
**D	KAPITALFORENINGEN EMD INVEST GLOBALE AKTIER II	0	26.221	26.221
**D	MSAR SCHRODER	0	84.264	84.264
**D	AUTORIDADE MONETARIA DE MACAU	0	68.088	68.088
**D	XTRACKERS MSCI KOKUSAI EQUITY ETF	0	2.651	2.651
**D	BNY MELLON INTERNATIONAL EQUITY ETF	0	5.128	5.128
**D	RPTCL GRPF RAILPEN IVAL	0	2.071.245	2.071.245
**D	NORFOLK COUNTRY RETIREMENT SYSTEM	0	40.132	40.132
**D	IVY PROSHARES MSCI ACWI INDEX FUND	0	5.431	5.431
**D	BCT POOLED INVESTMENT FUND SERIES SMARTEUROPEAN EQUITY FUND	0	22.174	22.174
**D	STEWARDSHIP FOUNDATION	0	2.359	2.359
**D	SEQUOIA FOUNDATION	0	227	227

## LISTA ESITO DELLE VOTAZIONE

Oggetto: **Azione di responsabilità presentata dagli azionisti Liberiamo la Basilicata, Aria Pulita Basilicata Onlus, Francesco Saverio Telesca, Elman Rosania e Alfredo Sonnessa relativa al punto 1 all'odg**

## CONTRARI

Badge	Ragione Sociale	Proprio	Delega	Totale
**D	FOREST FOUNDATION	0	443	443
**D	JOHN SPEARS GRAT I DTD	0	11.225	11.225
**D	JOHN D SPEARS GRAT 1 DTD 2 20 2009 FBONANA SPEARS	0	5.225	5.225
**D	CAROL SPEARS TWKF3506002 JOHN SPEARS	0	1.975	1.975
**D	JOHN D. SPEARS REVOCABLE TRUST	0	61.500	61.500
**D	THE UNIVERSITY COURT OF THE UNIVERSITY OF GLASGOW	0	19.590	19.590
**D	THE COMMONWEALTH FUND	0	1.536	1.536
**D	UNIVERSITY OF WISCONSIN	0	95.503	95.503
**D	PAUL ARTHUR BONDER PAGE LEIGH BONDOR JT TEN	0	711	711
**D	JULES M LASER MANNING AND NAPIER	0	650	650
**D	PANAGORA RISK PARITY MULTI ASSET MASTER FUND LTD	0	36.435	36.435
**D	R K MELLON INTERNATIONAL FUND	0	76.357	76.357
**D	RICHARD KING MELLON FDN	0	132.232	132.232
**D	WBW TRUST NUMBER ONE	0	1.114	1.114
**D	UPMC BMO FCP	0	43.704	43.704
**D	CF DV DYNAMIC GROWTH FUND	0	1.030	1.030
**D	CF DV INTERNATIONAL STOCK INDEX FUND	0	104.672	104.672
**D	THE BANK OF NEW YORK MELLON EMPLOYEE BENEFIT COLLECTIVE INVESTMENT FUND PLAN	0	1.934.606	1.934.606
**D	BNYM EB DYNAMIC GWTH MCM	0	3.907	3.907
**D	PACIFIC FUNDS DIVERSIFIED INCOME	0	816	816
**D	1895 FONDS FGR	0	405.328	405.328
**D	PRINCIPAL FUNDS INC DIVERSIFIED REAL ASSET FUND	0	182.635	182.635
**D	PHILADELPHIA GAS WORKS PENSION PLAN	0	4.154	4.154
**D	VAERDIPAPIRFONDEN SPARINVEST INDEX GLOBALE AKTIER ETIK KL ID SPARINVEST	0	7.803	7.803
**D	FIRST STATE INVESTMENTS ICVC FIRST STATE DIVERSIFIED GROWTH FUND	0	729	729
**D	VOYA MUTLI MANAGER INTERNATIONAL FACTORS FUND	0	66.151	66.151
**D	MEDTRONIC DEFINED CONTRIBUTION PLAN MASTER TRUST	0	53.142	53.142
**D	BELL ATLANTIC MASTER TRUST	0	406.646	406.646
**D	EMPLOYEES RETIREMENT SYSTEM OF THE STATE OF HAWAII	0	15.833	15.833
**D	PENSION RESERVES INVESTMENT TRUST FUND	0	2.597.026	2.597.026
**D	OPERATING ENGINEERS LOCAL 101 PENSION FUND	0	39.516	39.516
**D	FLORIDA RETIREMENT SYSTEM	0	780.183	780.183
**D	BLACKROCK WORLD EX FLORIDA RET SYS	0	489.083	489.083
**D	FLORIDA RETIREMENT SYSTEM	0	50.102	50.102
**D	FLORIDA RETIREMENT SYSTEM	0	131.064	131.064
**D	EMPLOYEES RETIREMENT SYSTEM OF TEXAS	0	146.000	146.000
**D	BNYMTD BLK CONT EUR EQ TRCK FD INV	0	1.793.730	1.793.730
**D	PF INTERNATIONAL LARGE CAP FUND	0	27.943	27.943
**D	PACIFIC LIFE FUNDS PL INTERNATIONAL VALUE FUND	0	66.901	66.901
**D	BNYMTD RM GLOBAL HIGH ALPHA FUND	0	42.855	42.855
**D	PENN SERIES DEV INTL INDEX FUND	0	18.386	18.386
**D	BLL AQUIL LIFGLO3000 FMEN WHT INDFD	0	203.461	203.461

## LISTA ESITO DELLE VOTAZIONE

Oggetto: **Azione di responsabilità presentata dagli azionisti Liberiamo la Basilicata, Aria Pulita Basilicata Onlus, Francesco Saverio Telesca, Elman Rosania e Alfredo Sonnessa relativa al punto 1 all'odg**

## CONTRARI

Badge	Ragione Sociale	Proprio	Delega	Totale
**D	POOL RE L AND G MSCI EQ	0	68.172	68.172
**D	AST GS MULTI ASSET PORT LIQ PDHB	0	6.745	6.745
**D	SRP PANAGORA	0	450.901	450.901
**D	UTC EDHEC BLACKROCK UNITED TECHNOLOGIES CORPORATION MASTER RETIREMENT	0	6.188	6.188
**D	TEA BLACKROCK INC INTL	0	1	1
**D	NV RBIF ALLNCEBRNSTN INTL EQ	0	23.313	23.313
**D	NV PERS SSGA EAFE INDEX PUBLIC EMPLOYEES RETIREMENT SYSTEM OF NEVADA	0	794.715	794.715
**D	NV PERS MELLON CAPITAL INDEX	0	744.610	744.610
**D	LOUISIANA STATE ERS MONDRIAN LG CAP	0	433.004	433.004
**D	LOUISIANA STATE ERS MSCI EXUS INDEX	0	137.602	137.602
**D	ENSIGN PEAK FISHER INVESTMENTS	0	283.626	283.626
**D	IN8 COP TREAS PWP RHUMLINE MSCI	0	17.718	17.718
**D	CPA COP PSERS WELLINGTON COMMODITY COMMONWEALTH OF PENNSYLVANIA PUBLIC SCHOOL EMPLOYEES RETIREMENT SYSTEM		0	109.929
	109.929			
**D	CPA COP PSERS PSERS ACWI X US INDEX	0	322.964	322.964
**D	INTERNATIONALE KAPITALANLAGEGESELLSCHAFT MBH ACTING FOR ACCOUNT OF INKA PBEAKK	0	82.426	82.426
**D	INTERNATIONALE KAPITALANLAGEGESELLSCHAFT MBH ACTING FOR ACCOUNT OF INKA PBEAKK	0	10.108	10.108
**D	UPMC BMO PENSION	0	41.713	41.713
**D	UPMC BMO	0	28.891	28.891
**D	FLORIDA BIRTH RELATED NEUROLOGICAL INJURY COMPENSATION ASSOCIATION	0	35.051	35.051
**D	FRANKLIN FUND ALLOCATOR SERIES FRANKLIN INTERNATIONAL CORE EQUITY IU FUND	0	204.667	204.667
**D	ADEPT INVESTMENT MANAGEMENT PLC	0	149.003	149.003
**D	CEP DEP IP EURO EX UK ENH IND FD	0	2.452	2.452
**D	VIRGINIA RETIREMENT SYSTEM	0	648.789	648.789
**D	PMPT INKA FONDS	0	91.976	91.976
**D	PMPT INKA FONDS	0	67.330	67.330
**D	DUKE ENERGY QUALIFIED NUCLEAR DECOMMISSIONING	0	110.016	110.016
**D	PUBLIC EMPLOYEES RETIREMENT SYSTEM OF MISSISSIPPI	0	1	1
**D	INDIANA UNIVERSITY FOUNDATION SHOWALTER HOUSE	0	55.053	55.053
**D	INDIANA PUBLIC RETIREMENT SYSTEM	0	357.479	357.479
**D	ELECTRICAL WORKERS LOCAL NO 26 PENSION TRUST FUND	0	63.185	63.185
**D	ZOETWAREN ROBECO MANAGED	0	44.405	44.405
**D	MAATSCHAPPIJ VOOR ROEREND BEZIT VAN DE BOERENBOND MRBB CVBA	0	198.616	198.616
**D	IOWA PUBLIC EMPLOYEES RETIREMENT SYSTEM	0	22.285	22.285
**D	METROPOLITAN LIFE INSURANCE COMPANY	0	135.256	135.256
**D	METROPOLITAN LIFE INSURANCE COMPANY	0	16.599	16.599
**D	ENERGY INSURANCE MUTUAL LIMITED	0	13.905	13.905
**D	PRUDENTIAL INVESTMENT PORTFOLIO 2 PRUDENTIAL QMA INTL DEVELOPED MRKTS INDEX FUND	0	8.485	8.485
**D	AL TRUST AKTIEN EUROPA SPK	0	18.779	18.779
**D	UPS GROUP TRUST	0	104.529	104.529
**D	UMC BENEFIT BOARD INC	0	124.410	124.410
**D	SOUTH CAROLINA RETIREMENT SYSTEMS GROUP TRUST	0	117.110	117.110

## LISTA ESITO DELLE VOTAZIONE

Oggetto: **Azione di responsabilità presentata dagli azionisti Liberiamo la Basilicata, Aria Pulita Basilicata Onlus, Francesco Saverio Telesca, Elman Rosania e Alfredo Sonnessa relativa al punto 1 all'odg**

## CONTRARI

Badge	Ragione Sociale	Proprio	Delega	Totale
**D	THE STATE OF CONNECTICUT ACTING THROUGH ITS TREASURER	0	412.243	412.243
**D	BOARD OF PENSIONS OF THE EVANGELICAL LUTHERAN CHURCH IN AMERICA	0	1.126	1.126
**D	THE BANK OF NEW YORK MELLON CORPORATION RETIREMENT PLANS MASTER TRUST	0	102.534	102.534
**D	SCHOOL EMPLOYEES RETIREMENT SYSTME OF OHIO	0	358.852	358.852
**D	PUBLIC EMPLOYEES RETIREMENT ASSOCIATION OF NEW MEXICO	0	98.961	98.961
**D	STICHTING BEDRIJFSPENSIOENFONDS VOOR	0	58.928	58.928
**D	KAPITALFORENINGEN INVESTIN PRO	0	9.436	9.436
**D	POWERSHARES S AND P INTERNATIONAL DEVELOPED HIGH DIVIDEND LOW VOLATILITY PORTFOLIO	0	14.298	14.298
**D	STATE OF WISCONSIN INVESTMENT BOARD	0	1.430.771	1.430.771
**D	DEUTSCHE XTRKS MSCI ALL WORLD HDG	0	12.515	12.515
**D	EMPLOYEES RETIREMENT SYSTEM OF TEXAS	0	224.993	224.993
**D	AIF KAP SI II VALUE AKTIER	0	31.275	31.275
**D	NKB SI VALUE EUROPA	0	289.939	289.939
**D	NKB SII GLOBAL AKTIER MIN RISIKO	0	151.515	151.515
**D	NKB SII EUROPE VALUE	0	87.880	87.880
**D	NKB SI VALUE AKTIER	0	379.131	379.131
**D	NKB SI CUMULUS VALUE	0	38.224	38.224
**D	IQ CANDRIAM ESG INTERNATIONAL EQUITY ETF	0	13.110	13.110
**D	NON US EQUITY MANAGERS PORTFOLIO 1 SERIES	0	44.918	44.918
**D	BOK KIC GEEQ2 0	0	5.546	5.546
**D	BOK MCM DM PEQ	0	1	1
**D	BOK KIC GPEQ0	0	20.626	20.626
**D	THE GOVERNMENT EMPLOYEES PENSION FUND GEFF	0	28.885	28.885
**D	GAMMA EMIRATES INVESTMENTS LLC	0	50.347	50.347
**D	CEP DEP IP GLOBAL EX UK ENHAN IND	0	5.764	5.764
**D	PS FTSE LO BT EQ WT PORT	0	1.894	1.894
**D	IQ GLOBAL RESOURCES ETF	0	7.705	7.705
**D	PUBLIC EMPLOYEES RETIREMENT SYSTEM OF MISSISSIPPI	0	1	1
**D	POWERSHARES S AND P GLOBAL EX CANADA HIGH DIVIDEND LOW VOLATILITY INDEX ETF	0	8.177	8.177
**D	EMPLOYEES RETIREMENT TRUST OF BANK OF MONTREAL HARRIS	0	63.564	63.564
**D	HRCR RPMT HAP RHUMBLINE EAFE	0	791	791
**D	BOK KIC GAEQ16	0	68.276	68.276
**D	AOHIT HAI RHUMBLINE EAFE THE ARCHDIOCESE OF HARTFORD INVESTMENT TRUST	0	1.184	1.184
**D	PFI INTL EQUITY INDEX FUND	0	207.951	207.951
**D	BNYTD CF PURISIMA EAFE TOTAL RTN FD	0	3.506	3.506
**D	INVESCO STRATEGIC DEVELOPED EX-US ETF	0	94.027	94.027
**D	BANK OF KOREA	0	189.222	189.222
**D	THE STATE OF CONNECTICUT	0	24.841	24.841
**D	ALLSTATE LIFE INSURANCE COMPANY	0	336.512	336.512
**D	BNYMTCIL PS ST HIDVLWVI UCITS ETF	0	39.578	39.578
**D	GREAT WEST INTERNATIONAL INDEX FUND	0	183.053	183.053
**D	PS FTSE RAFI DEVEL MAR EX US PORT	0	541.252	541.252



## LISTA ESITO DELLE VOTAZIONE

Oggetto: **Azione di responsabilità presentata dagli azionisti Liberiamo la Basilicata, Aria Pulita Basilicata Onlus, Francesco Saverio Telesca, Elman Rosania e Alfredo Sonnessa relativa al punto 1 all'odg**

## CONTRARI

Badge	Ragione Sociale	Proprio	Delega	Totale
**D	POWERSHARES GLOBAL FUNDS IRELAND PLC	0	11.613	11.613
**D	PS FTSERAFI EU UCITS ETF BNYMTCIL	0	5.613	5.613
**D	56053 IP GLOBAL EQUITIES I	0	127.861	127.861
**D	THE LONDON BOROUGH OF BROMLEYSUPERANNUATION FUND	0	140.399	140.399
**D	WILMINGTON MULTIMANAGER INTERNATIONAL FUND	0	26.745	26.745
**D	BNYMTCIL GLG EUROPEAN EQ ALTER TRAD	0	115.884	115.884
**D	FT DOW JONES GLOBAL SEL DIV IND FD	0	277.045	277.045
**D	ADVANCED SERIES TRUST AST NEW DISCOVERY ASSET	0	62.024	62.024
**D	AZL NFJ INTERNATIONAL VALUE FUND	0	18.784	18.784
**D	DOW NL BRANDES	0	145.718	145.718
**D	DWS INVESTMENT GMBH ON BEHALF OF DEAM FONDS ZDV	0	44.444	44.444
**D	CZ AANDELEN SSGA	0	30.092	30.092
**D	PGVF SSGA	0	2.862	2.862
**D	PGEF PG E QUALIFIED PANAGORA EAFE	0	51.657	51.657
**D	AIB GROUP IRISH PENSION SCHEME AIB	0	36.946	36.946
**D	AURION GLOBAL EQUITY FUND	0	8.873	8.873
**D	MINNESOTA LIFE INSURANCE COMPANY	0	29.773	29.773
**D	HIGF HGHLD PBINF WLGTN CF	0	14.706	14.706
**D	HGHF HGHLD PBINF WLNGTN	0	29.766	29.766
**D	CITY OF NEW YORK DEFERRED COMPENSATION PLAN	0	1.080.117	1.080.117
**D	VANGUARD INTL HIGH DIV YLD INDEX FD	0	459.042	459.042
**D	NSNF PARA EAFE PI 2	0	7.912	7.912
**D	NSNF PARA EAFE PI 1	0	6.478	6.478
**D	NSNF PARA EAFE MONTI	0	14.223	14.223
**D	INVESCO FUNDS	0	2.975	2.975
**D	PUBLIC EMPLOYEE RETIREMENT SYSTEM OF IDAHO	0	829.661	829.661
**D	RAYTHEON MASTER PENSION TRUST	0	77.687	77.687
**D	PITTSBURGH THEOLOGICAL SEMINARY OF THE PRESBYTERIAN CHURCH	0	9.280	9.280
**D	PUBLIC EMPLOYEE RETIREMENT SYSTEM OF IDAHO	0	469.438	469.438
**D	PUBLIC EMPLOYEE RETIREMENT SYSTEM OF IDAHO	0	136.072	136.072
**D	LAWRENCE LIVERMORE NATIONAL SECURITY LLC AND LOS ALAMOS NATIONAL SECURITY LLC DEFINED BENEFIT BENEFIT PLANGROUP TRUST	0		0
	75.056	75.056		
**D	HRMF MFS INSTITUTIONAL AD	0	60.563	60.563
**D	ALASKA PERMANENT FUND CORPORATION	0	657.895	657.895
**D	3M ERIP RAFI EAFE	0	127.189	127.189
**D	AP7 EQUITY FUND	0	2.590.395	2.590.395
**D	RZSF3002 NON US EQ MONDRIAN	0	354.092	354.092
**D	COUNTY EMPLOYEES ANNUITY AND BENEFIT FUND OF COOK COUNTY	0	100.023	100.023
**D	QSBF PANAGORA	0	45.997	45.997
**D	DEUTSCHE XTRK MSCI STH EUR HDG ETF	0	2.508	2.508
**D	AZL INTERNATIONAL INDEX FUND	0	271.784	271.784

## LISTA ESITO DELLE VOTAZIONE

Oggetto: **Azione di responsabilità presentata dagli azionisti Liberiamo la Basilicata, Aria Pulita Basilicata Onlus, Francesco Saverio Telesca, Elman Rosania e Alfredo Sonnessa relativa al punto 1 all'odg**

## CONTRARI

Badge	Ragione Sociale	Proprio	Delega	Totale
**D	MONDRIAN EMERGING MARKETS EQUITY TREASURER OF THE STATE OF NORTH CAROLINA EQUITY INVESTMENT FUND POOLED TRUST 3.671.770		0	3.671.770
**D	BLACKROCK ACWI USIMI	0	790.790	790.790
**D	WELLINGTON DIVERSIFIED INTL	0	1.089.847	1.089.847
**D	DIOCESE OF VENICE PENSION PLAN AND TRUST	0	3.387	3.387
**D	UFJF MCM MSCI WORLD FD	0	31.610	31.610
**D	FIRE AND POLICE PENSION ASSOCIATION OF COLORADO	0	44.662	44.662
**D	ROWF GT ALPHAEXTEAFE	0	95.697	95.697
**D	WF AND CO CASH PLN MONDN INV PT	0	498.231	498.231
**D	ALICNY BLACKROCK GBL EQUITY	0	9.807	9.807
**D	GS KOKUSAI EQTY MASTER FD BNYMTCIL	0	18.241	18.241
**D	IOWA PUBLIC EMPLOYEES RETIREMENT SYSTEM	0	782.890	782.890
**D	IOWA PUBLIC EMPLOYEES RETIREMENT SYSTEM	0	237.405	237.405
**D	THE EUROPEAN CENTRAL BANK	0	131.073	131.073
**D	FIDELITY PURITAN TRUST FIDELITY LOW PRICED STOCK K6 FUND	0	391.633	391.633
**D	AL TRUST H3 FONDS SPK	0	133.357	133.357
**D	AL TRUST FONDS SP 7 SPK	0	259.191	259.191
**D	SHELL PENSION TRUST	0	52.869	52.869
**D	TENNESSEE VALLEY AUTHORITY	0	43.987	43.987
**D	LF1F FISHER ASSET MGMT	0	73.070	73.070
**D	SHELL PENSION TRUST	0	81.699	81.699
**D	MNVF SSGA INTL EQUITY	0	12.781	12.781
**D	CTJ RE STANLIB GLOBAL EQUITY FD AB	0	24.089	24.089
**D	BNYTD CF CANLIFE GLOBAL EQ INC FUND	0	45.978	45.978
**D	PFI OVERSEAS FD PMC	0	131.945	131.945
**D	PFI GLOBAL DIV INCOME FD PGI VALUE	0	108.970	108.970
**D	VY TEMPLETON FOREIGN EQUITY	0	238.778	238.778
**D	VOYA INTERNATIONAL HIGH DIVIDEND EQUITY INCOME FUND	0	25.871	25.871
**D	PGTF DR NON US EQUITY GT	0	45.475	45.475
**D	DBX FTSE DEV EX US COMP FACTOR	0	1.475	1.475
**D	DEUTSCHE XTRKS MSCI EAFE CCYHDG	0	755.568	755.568
**D	TGWF PANAGORA INTL EQ	0	15.004	15.004
**D	FARMERS GROUP INC 401 K SAVINGS PLAN	0	285.510	285.510
**D	ROWF GT ALPHAEXTXUS	0	309.140	309.140
**D	ROWF GT ACWI EX US	0	1.343.141	1.343.141
**D	SBSA GEPF BLACKROCK EQUITY	0	233.515	233.515
**D	BOA PENSION PLAN MONDRIAN	0	748.538	748.538
**D	BELLSOUTH CORP RFA VEBA TRUST	0	37.633	37.633
**D	SPARTAN INTL INDEX	0	4.906.028	4.906.028
**D	TTPF PANAGORA DYN INTL EQ	0	4.912	4.912
**D	BOA PENSION SSGA	0	127.027	127.027
**D	SCEF MONDRIAN	0	183.609	183.609

## LISTA ESITO DELLE VOTAZIONE

Oggetto: **Azione di responsabilità presentata dagli azionisti Liberiamo la Basilicata, Aria Pulita Basilicata Onlus, Francesco Saverio Telesca, Elman Rosania e Alfredo Sonnessa relativa al punto 1 all'odg**

## CONTRARI

Badge	Ragione Sociale	Proprio	Delega	Totale
**D	SAEF SCE PANAGORA QUAL	0	78.848	78.848
**D	CLSF TEMPLETON	0	66.271	66.271
**D	ECBSEG	0	116.194	116.194
**D	BNYM INTL EQUITY INCOME FUNDD	0	211.370	211.370
**D	DREYFUS INDEX FUNDS INC DREYFUS INTERNATIONAL STOCK INDEX FUND	0	102.842	102.842
**D	BLL AQUILA LIFE FTSE RAFI DEVELOPED	0	640.860	640.860
**D	DEUTSCHE XTRKS MSCI EURO CCYHDG	0	155.579	155.579
**D	POWERSHARES PUREBETA FTSE DEVELOPED EX NORTHAMERICA PORTFOLIO	0	387	387
**D	BLL AQUILA LIFE EUROPEAN EQUITY	0	1.652.339	1.652.339
**D	BLL AQUILA LIFE MSCI WORLD FUND	0	491.767	491.767
**D	BLL AQUILA LIFE GLOBAL MINIMUM	0	66.135	66.135
**D	AIF 21104 LPI AKT EUROPA II	0	34.597	34.597
**D	INVESTERINGSFORENINGEN LAEGERNES INVEST,	0	18.273	18.273
**D	AF81 LABOR SELECT INTL EQ	0	695.679	695.679
**D	SEMPRA ENERGY PENSION MASTER TRUST	0	73.513	73.513
**D	SEATTLE CITY EMPLOYEES RETIREMENT SYSTEM	0	28.049	28.049
**D	DWS INVESTMENT GMBH	0	867.458	867.458
**D	PS6F STATE STREET INTL EQ	0	192.062	192.062
**D	GSK TEMPLETON	0	90.105	90.105
**D	GS ACTIVE BETA INTL EQUITY ETF	0	220.764	220.764
**D	DEUTSCHE XTRK MSCI EMU HDG EQ ETF	0	12.004	12.004
**D	GS ACTIVEBETA EUROPE ETF	0	3.624	3.624
**D	IQ 50 PERCENT HEDGED FTSE EURO ETF	0	2.492	2.492
**D	IQ 50 PERCENT HEDGED FTSE INTL ETF	0	51.255	51.255
**D	ALLSTATE INSURANCE CO BLACKROCK	0	22.733	22.733
**D	INVESCO S AND P EUROPE 350 EQUAL WEIGHT INDEX ETF	0	977	977
**D	INTERNATIONALE KAPITALANLANGESELS CHAFT MBH	0	20.602	20.602
**D	KAPITALANLANGESELSCHAFT MBH	0	100.345	100.345
**D	THE AMERICAN UNIVERSITY IN CAIRO	0	4.946	4.946
**D	CC COL EAFE Q UN 2	0	7.000	7.000
**D	EMPLOYEES RETIREMENT SYSTEM OF THE CITY OF BALTIMORE	0	11.719	11.719
**D	MINISTERS AND MISSNRES BENEFIT BRD OF AMERICAN BPTST CHURCHES	0	24.552	24.552
**D	VOYA BALANCED PORT INTL VALUE	0	8.791	8.791
**D	VOYA INTERNATIONAL INDEX PORTFOLIO	0	427.400	427.400
**D	CC COL EAFE Q UN 1	0	4.900	4.900
**D	NMPF COL EAFE NMP Q	0	11.300	11.300
**D	DAEC Q SSGA INTL TC	0	4.795	4.795
**D	DAEC NQ SSGA TAX	0	3.415	3.415
**D	MI FONDS K10 SPK	0	60.161	60.161
**D	AMUNDI SGR SPA/ AMUNDI RISPARMIO ITALIA	0	673.993	673.993
**D	AMUNDI SGR SPA/ AMUNDI SVILUPPO ITALIA	0	2.570.305	2.570.305
**D	AMUNDI SGR SPA	0	890.593	890.593

## LISTA ESITO DELLE VOTAZIONE

Oggetto: **Azione di responsabilità presentata dagli azionisti Liberiamo la Basilicata, Aria Pulita Basilicata Onlus, Francesco Saverio Telesca, Elman Rosania e Alfredo Sonnessa relativa al punto 1 all'odg**

## CONTRARI

Badge	Ragione Sociale	Proprio	Delega	Totale
**D	LA BANQUE POSTALE A M. ARCALIS	0	15.096	15.096
**D	NESTLE FRANCE EQUILIBRE	0	25.906	25.906
**D	SG DIVERSIFIE ISR	0	26.088	26.088
**D	SG ACTIONS INTERNATIONALES	0	100.626	100.626
**D	HALEVY A3	0	166.001	166.001
**D	HALEVY A2	0	120.383	120.383
**D	UF 6 A ACT	0	60.000	60.000
**D	CASSETTE DIVERSIFIE	0	81.836	81.836
**D	SG ACTIONS EUROPE MULTIGESTION	0	9.955	9.955
**D	DIVERSIFIE ACTIONS 50-65 DU CD	0	14.754	14.754
**D	OFI MARKET NEUTRAL EQUITY	0	47.644	47.644
**D	MATMUT ACTIONS EURO	0	23.000	23.000
**D	SG ACTIONS ENERGIE	0	52.715	52.715
**D	SG ACTIONS EURO VALUE	0	193.776	193.776
**D	SG ACTIONS EUROPE	0	63.921	63.921
**D	SG ACTIONS EUROPE LARGE CAP	0	14.067	14.067
**D	LYXOR MSCI EUROPE UCITS ETF	0	255.531	255.531
**D	LYX EUR STOXX 50 (DR) U E	0	2.116.873	2.116.873
**D	LYXOR INDEX FUND EURO	0	5.311	5.311
**D	ETOILE GESTION	0	30.400	30.400
**D	ETOILE ACTIONS RENDEMENT	0	122.459	122.459
**D	ETOILE ENERGIE EUROPE	0	84.000	84.000
**D	ANTARIUS ROTATION SECTORIELLE	0	8.684	8.684
**D	ETOILE MATIERES PREMIERES	0	33.433	33.433
**D	LYXOR EURO STOXX 300 (DR	0	264.187	264.187
**D	LYXOR STOXX EUROPE 600 (DR)	0	321.186	321.186
**D	LYX FTSE EUR MIN VAR UC ETF	0	7.233	7.233
**D	MUL - LYXOR ITALIA EQUITY PIR	0	62.868	62.868
**D	LIF - LYXOR MSCI EMU VALUE DR	0	113.784	113.784
**D	LYXOR CORE MSCI EMU DR UCITS	0	123.482	123.482
**D	LYXOR CORE MSCI WORLD (DR) UCI	0	36.209	36.209
**D	LYXOR MSCI EUROPE CLIMATE	0	117	117
**D	LYXOR MSCI WORLD CLIMATE	0	69	69
**D	LYXOR EURO STOXX 50 (DR	0	96.897	96.897
**D	AMUNDI S.F.-EURO EQ MARKET PLU	0	29.124	29.124
**D	AM SOL IT-PROGETTO CED 04 2024	0	10.295	10.295
**D	PIONEER INVESTMENTS TOTAL RETU	0	36.044	36.044
**D	AMUNDI SOLUZ IT-PROG CED 05 20	0	58.178	58.178
**D	RWC FUNDS	0	430.043	430.043
**D	SEI GLOBAL MASTER FUND PLC- TH	0	34.327	34.327
**D	ALLIANCEBERNSTEIN FUND DYNAMIC	0	9.268	9.268
**D	KOKUSAI EQUITY INDEX FUND	0	61.642	61.642

## LISTA ESITO DELLE VOTAZIONE

Oggetto: **Azione di responsabilità presentata dagli azionisti Liberiamo la Basilicata, Aria Pulita Basilicata Onlus, Francesco Saverio Telesca, Elman Rosania e Alfredo Sonnessa relativa al punto 1 all'odg**

## CONTRARI

Badge	Ragione Sociale	Proprio	Delega	Totale
**D	CONSULTING GROUP CAPITAL MARKE	0	60.759	60.759
**D	TRUST AND CUSTODY SERVICES BAN	0	14.982	14.982
**D	CONSULTING GROUP CAPITAL MARKE	0	322.840	322.840
**D	MULTI-ASSET ENHANCED VALUE FUN	0	980	980
**D	SEI GLOBAL MASTER FUND PLC - T	0	50.740	50.740
**D	BRIDGE BUILDER INTERNATIONAL E	0	5.768.510	5.768.510
**D	BRIDGE BUILDER INTERNATIONAL	0	5.832.596	5.832.596
**D	BLACKROCK GLOBAL SMALLCAP FUND	0	4.225	4.225
**D	AMUNDI SOL IT - PROG CED 06 20	0	38.632	38.632
**D	AMUNDI SOL IT-PROG CED 08 2020	0	47.040	47.040
**D	AMUNDI SOL IT -PROG CED 092020	0	42.504	42.504
**D	AMUNDI SF-DIVER TARG INC 11 21	0	5.517	5.517
**D	AMUNDI SOL IT-PROG CED 12 2020	0	19.011	19.011
**D	AMUNDI SOL IT-PROG CED 11 2020	0	33.639	33.639
**D	AMUNDI SOL IT-PROG CED 02 2021	0	16.477	16.477
**D	AMUNDI SOL IT-PROG CED 03 2021	0	21.198	21.198
**D	AMUNDI SOL IT-PROG CED 05 2021	0	20.921	20.921
**D	AMUNDI SOL IT-PROG CED 06 2021	0	16.413	16.413
**D	AMUNDI SOL IT-PROG CED 08 2021	0	9.602	9.602
**D	AMUNDI SOL IT-PROG CED 09 2021	0	14.974	14.974
**D	AMUNDI SF - DIV TGT INC 11 22	0	6.899	6.899
**D	AMUNDI SOL IT-PROG CED 11 2021	0	13.387	13.387
**D	AMUNDI SOL IT-PROG CED 12 2021	0	11.098	11.098
**D	AMUNDI SOL IT-PROG CED 02 2022	0	26.534	26.534
**D	AMUNDI SOL IT-PROG CED 03 2022	0	20.844	20.844
**D	AMUNDI SOL IT-PROG CED 04 2022	0	12.746	12.746
**D	AMUNDI SOL IT-PROG CED 06 2022	0	14.020	14.020
**D	AMUNDI SOL IT-PROG CED 05 2022	0	14.173	14.173
**D	AMUNDI SOL IT-PROG CED 10 2022	0	14.749	14.749
**D	AM SOL IT-PROG CED 12 2022	0	20.850	20.850
**D	ASI PROGETTO CEDOLA 04 2023	0	12.667	12.667
**D	AM SOL IT-PROG CED 05 2023	0	13.096	13.096
**D	AM SOL IT-PROG CED 06 2023	0	10.758	10.758
**D	ASI-PROGETTO CEDOLA 07 2023	0	9.642	9.642
**D	ASI-PROGETTO CEDOLA 09 2023	0	12.496	12.496
**D	ASI-PROGETTO CEDOLA 10 2023	0	12.936	12.936
**D	ASI-PROGETTO CEDOLA 12 2023	0	12.056	12.056
**D	AMUNDI S.F-EQ PLAN 60	0	8.196	8.196
**D	PI IF -EMU EQUITY	0	102.626	102.626
**D	PI IF -EUROPEAN EQUITY	0	166.310	166.310
**D	AMUNDI SOLUZ. IT-PROGETTO AZ	0	16.554	16.554
**D	AMUNDI SOL IT-PROG CED 09 2022	0	26.827	26.827

## LISTA ESITO DELLE VOTAZIONE

Oggetto: **Azione di responsabilità presentata dagli azionisti Liberiamo la Basilicata, Aria Pulita Basilicata Onlus, Francesco Saverio Telesca, Elman Rosania e Alfredo Sonnessa relativa al punto 1 all'odg**

## CONTRARI

Badge	Ragione Sociale	Proprio	Delega	Totale
**D	AMUNDI SOL IT-PROG CED 07 2022	0	11.534	11.534
**D	OFI FUND - LYNX REAL ASSETS	0	16.981	16.981
**D	AMUNDI SIF GLOBAL ETHICAL EQUITIES	0	8.387	8.387
**D	LOMBARD ODIER FUNDS EUROPE RESPONSIBLE EQUITY ENHANCED	0	22.176	22.176
**D	SEYOND EQUITY FACTOR INVESTING EUROPE	0	2.542	2.542
**D	SEYOND EUROPE MARKET NEUTRAL	0	6.078	6.078
**D	RCO LUX MONTJOLY INVEST POOL RCG	0	3.400	3.400
**D	SEYOND EUROPE MINVOL	0	420.548	420.548
**D	CANDRIAM QUANT EQUITIES MULTI-FACTOR EMU	0	2.935	2.935
**D	CLEOME INDEX EMU EQUITIES	0	23.360	23.360
**D	CLEOME INDEX WORLD EQUITIES	0	2.143	2.143
**D	CLEOME INDEX GLOBAL EQUITIES	0	4.059	4.059
**D	CLEOME INDEX EUROPE EQUITIES	0	39.490	39.490
**D	STRUCTURA	0	8.746	8.746
**D	AMUNDI FUNDS EUROPEAN EQUITY TARGET INCO	0	1.079.264	1.079.264
**D	AMUNDI FDS GLOBAL MULTI-ASSET TARGET INC	0	103.383	103.383
**D	AMUNDI FUNDS EUROPEAN EQUITY VALUE	0	100.597	100.597
**D	AMUNDI FUNDS GLOBAL EQUITY TARGET INCOME	0	922.656	922.656
**D	AMUNDI FUNDS REAL ASSETS TARGET INCOME	0	200.000	200.000
**D	AMUNDI FUNDS GLOBAL MULTI-ASSET	0	38.600	38.600
**D	AMUNDI FDS GLOB MULTI-ASSET CONSERVATIVE	0	72.553	72.553
**D	AMUNDI FUNDS EURO MULTI-ASSET TARGET INC	0	300.688	300.688
**D	AMUNDI FUNDS NEW SILK ROAD	0	10.500	10.500
**D	AMUNDI FUNDS EQUITY GLOBAL RESOURCES	0	168	168
**D	AMUNDI EURO STOXX 50	0	49.419	49.419
**D	CPR INVEST GLOBAL EQUITY ESG	0	4.441	4.441
**D	AMUNDI MSCI EUROPE EX UK	0	4.344	4.344
**D	AMUNDI PRIME EUROPE - UCITS ETF DR	0	4.735	4.735
**D	AMUNDI PRIME EUROZONE	0	39.556	39.556
**D	AMUNDI PRIME GLOBAL - UCITS ETF DR	0	5.124	5.124
**D	CPR INVEST-EUROPE SPECIAL SITUATIONS	0	11.592	11.592
**D	AMUNDI FUNDS MULTI ASSET CONSERVATIVE	0	2.783	2.783
**D	AMUNDI FUNDS GLOBAL PERSPECTIVES	0	823	823
**D	AMUNDI FUNDS EQUITY EUROPE RISK PARITY	0	57.735	57.735
**D	AMUNDI FUNDS DYNAMIC MULTI FACTORS EURO	0	35.000	35.000
**D	AMUNDI INDEX MSCI EUROPE	0	38.574	38.574
**D	AMUNDI INDEX MSCI WORLD	0	2.555	2.555
**D	AMUNDI INDEX MSCI EMU	0	55.368	55.368
**D	AMUNDI FUNDS EQUITY EURO RISK PARITY	0	119.405	119.405
**D	AMUNDI INDEX EQUITY GLOBAL MULTI SMART ALLOCATION SCIENTIFIC BETA	0	605	605
**D	CENTRAL BANK OF IRELAND	0	17.791	17.791
**D	EDR FUND GLOBAL VALUE	0	139.400	139.400

## LISTA ESITO DELLE VOTAZIONE

Oggetto: **Azione di responsabilità presentata dagli azionisti Liberiamo la Basilicata, Aria Pulita Basilicata Onlus, Francesco Saverio Telesca, Elman Rosania e Alfredo Sonnessa relativa al punto 1 all'odg**

## CONTRARI

Badge	Ragione Sociale	Proprio	Delega	Totale
**D	EDMOND DE ROTHSCHILD FUND EQUITY EURO CORE	0	513.740	513.740
**D	VISION FUND-EUROPE CORE	0	90.790	90.790
**D	CNPASSURANCES	0	3.391.758	3.391.758
**D	APSA-SRI ABSOL RETURN MULTI-ASSETS N1	0	4.552	4.552
**D	APSA-SRI ABSOL RETURN MULTI-ASSETS N2	0	566	566
**D	REGARD SELECTIF ACTIONS MONDE	0	25.000	25.000
**D	REGARD ACTIONS DEVELOPPEMENT DURABLE	0	200.000	200.000
**D	REGARD SELECTIF ACTIONS EUROPEENNES	0	370.000	370.000
**D	ARRCO QUANT 2	0	82.823	82.823
**D	EDMOND DE ROTHSCHILD ASSET MANAGEMENT	0	242.470	242.470
**D	PEYREAUX	0	8.000	8.000
**D	PJD	0	7.500	7.500
**D	UNIVERS CNP 1	0	87.271	87.271
**D	NATEXIS PERFORMANCE 09	0	42.694	42.694
**D	AAE MG	0	40.000	40.000
**D	VILLIERS DIAPASON	0	29.082	29.082
**D	ROTONDE	0	45.000	45.000
**D	UBP ACTIONS EURO RENDEMENT	0	50.688	50.688
**D	HAMELIN DIVERSIFIE FLEX I	0	34.000	34.000
**D	RSI ACTIONS EUROPEENNES 2	0	165.000	165.000
**D	CONTI DIVERSIFIE	0	62.200	62.200
**D	ARRCO LONG TERME B NATIXIS INVEST MANAGERS INTERNAT	0	105.655	105.655
**D	ELAN ORCHESTRA	0	8.000	8.000
**D	EGEPARGNE 2	0	34.100	34.100
**D	IBM H	0	3.300	3.300
**D	R PHARMA DVSF	0	70.000	70.000
**D	BOURBON 1 ROTHSCHILD ET CIE GESTION	0	106.000	106.000
**D	SAFRAN DYNAMIQUE	0	28.285	28.285
**D	SAFRAN MIXTE SOLIDAIRE	0	5.825	5.825
**D	APOLLINE 4 ACTIONS	0	47.617	47.617
**D	TESLA POCHE ACTIONS	0	50.142	50.142
**D	HSBC GLOBAL ASSET MANAGEMENT	0	5.399	5.399
**D	CNP TOCQUEVILLE VALUE EUROPE ISR	0	280.485	280.485
**D	LBPAM ACTIONS OPTI INDICE EURO	0	12.671	12.671
**D	LBPAM STRATEGIE PEA 2	0	70.311	70.311
**D	LBPAM ACTIONS EUROPE 50	0	66.266	66.266
**D	LBPAM STRATEGIE PEA 1	0	49.810	49.810
**D	TONI ACTIONS 100	0	137.731	137.731
**D	VIVACCIO ACTIONS	0	938.062	938.062
**D	LBPAM ACTIONS INDICE EURO	0	407.087	407.087
**D	LBPAM ACTIONS 80	0	133.250	133.250
**D	LBPAM ACTIONS EUROPE MONDE	0	88.781	88.781

## LISTA ESITO DELLE VOTAZIONE

Oggetto: **Azione di responsabilità presentata dagli azionisti Liberiamo la Basilicata, Aria Pulita Basilicata Onlus, Francesco Saverio Telesca, Elman Rosania e Alfredo Sonnessa relativa al punto 1 all'odg**

## CONTRARI

Badge	Ragione Sociale	Proprio	Delega	Totale
**D	CARP - INDO	0	223.925	223.925
**D	LCL DYNAMIQUE	0	31.347	31.347
**D	VOCATION MARCHE ARIANESPACE CONSEIL DE SURVEILLANCE DU FCP	0	3.838	3.838
**D	LCL EQUILIBRE	0	33.791	33.791
**D	ICARE	0	15.095	15.095
**D	ROPS EURO P	0	432.805	432.805
**D	FDRN AMUNDI	0	73.167	73.167
**D	TECHNIP EQUILIBRE	0	25.646	25.646
**D	TECHNIP DYNAMIQUE	0	22.523	22.523
**D	ADP DIVERSIFIE DYNAMIQUE	0	12.475	12.475
**D	ARRCO LONG TERME D ACTIONS	0	330.041	330.041
**D	AMUNDI LABEL EQUILIBRE ESR	0	31.922	31.922
**D	AMUNDI LABEL PRUDENCE ESR	0	18.845	18.845
**D	AMUNDI LABEL DYNAMIQUE ESR	0	22.025	22.025
**D	JUNON ACTIONS OBLIGATIONS	0	32.030	32.030
**D	N 1 RENDEMENT USINOR	0	12.171	12.171
**D	LV CHALLENGE	0	43.819	43.819
**D	EPARGNE PRUDENCE THALES	0	47.349	47.349
**D	L.S. DYNAMIQUE ET SOLIDAIRE	0	3.000	3.000
**D	ATOUT PULSACTIONS	0	37.041	37.041
**D	PREDICA ISR EUROPE - ACTIONS	0	13.655	13.655
**D	VILLIERS ALTO	0	42.868	42.868
**D	AMUNDI HORIZON	0	24.512	24.512
**D	PREDIQUANT A2 ACTIONS EUROPE	0	76.000	76.000
**D	AP ACTIONS 1 EURO	0	134.525	134.525
**D	AP ACTIONS 3 MIN VOL	0	73.722	73.722
**D	ROPS-SMART INDEX EURO	0	656.365	656.365
**D	SG AMUNDI ASSET MANAGEMENT	0	24.978	24.978
**D	FCP CARPIMKO EUROPE	0	100.401	100.401
**D	IBM FRANCE	0	26.000	26.000
**D	FCP HAMELIN DIVERSIFIE FLEX II	0	12.719	12.719
**D	REGARD ACTIONS EURO	0	400.000	400.000
**D	INDOSUEZ EUROPE PATRIMOINE	0	160.000	160.000
**D	INDOSUEZ EUROPE RENDEMENT	0	25.000	25.000
**D	INDOSUEZ ALLOCATION PEA	0	124.040	124.040
**D	ING RENDEMENT EUROPE	0	72.000	72.000
**D	ABN AMRO TOTAL RETURN GLOBAL	0	4.350	4.350
**D	SEYOND ACTIONS EUROPEENNES	0	167.888	167.888
**D	CNP ASSUR VALUE ET MOMENTUM	0	42.508	42.508
**D	NATIXIS LCR ACTIONS EURO	0	78.152	78.152
**D	DORVAL CONVICTIONS	0	76.543	76.543
**D	DORVAL CONVICTIONS PEA	0	31.608	31.608



## LISTA ESITO DELLE VOTAZIONE

Oggetto: **Azione di responsabilità presentata dagli azionisti Liberiamo la Basilicata, Aria Pulita Basilicata Onlus, Francesco Saverio Telesca, Elman Rosania e Alfredo Sonnessa relativa al punto 1 all'odg**

## CONTRARI

Badge	Ragione Sociale	Proprio	Delega	Totale
**D	UNIGESTION	0	18.000	18.000
**D	SEYOND EQUITY FACTOR INVESTING EURO	0	7.227	7.227
**D	BBM V-FLEX	0	59.136	59.136
**D	HSBC MULTI-ASSET DYNAMIC EURO	0	194.469	194.469
**D	HSBC EURO EQUITY VOL FOCUSED	0	102.647	102.647
**D	LA BANQUE POSTALE ASSET MANAGEMENT	0	2.912	2.912
**D	AMUNDI EQUITY EURO CONSERVATIVE	0	24.988	24.988
**D	CPR EUROLAND PREMIUM	0	90.325	90.325
**D	ATOUT EUROLAND RESTRUCTURATION	0	34.619	34.619
**D	ATOUT FRANCE CORE PLUS	0	26.561	26.561
**D	AMUNDI PATRIMOINE PEA	0	15.954	15.954
**D	AMUNDI RENDEMENT PLUS	0	23.084	23.084
**D	FDC A2 POCHE TITRES	0	79.556	79.556
**D	LCL ACTIONS EURO RESTRUCTURATION	0	11.810	11.810
**D	AMUNDI PATRIMOINE	0	1.166.638	1.166.638
**D	COLOMBES 6	0	71.000	71.000
**D	CPR CONSOMMATEUR ACTIONNAIRE	0	12.152	12.152
**D	AMUNDI STRATEGIES ACTIONS EUROPE RISK PARITY	0	8.491	8.491
**D	AMUNDI ACTIONS RESSOURCES NATURELLES	0	20.907	20.907
**D	PREDIQUANT EUROCROISSANCE A2	0	128.030	128.030
**D	ASSURDIX	0	27.678	27.678
**D	AMUNDI RESA ESG ACTIONS EURO	0	290.041	290.041
**D	AMUNDI EUROPE MONDE	0	44.341	44.341
**D	AMUNDI RESA ACTIONS EURO	0	20.473	20.473
**D	ATOUT MODERATIONS	0	99.704	99.704
**D	AMUNDI RESA ACTIONS EUROPE	0	12.954	12.954
**D	AMUNDI ACTIONS RESTRUCTURATIONS	0	13.936	13.936
**D	AMUNDI ACTIONS EURO ISR	0	24.254	24.254
**D	CPR EUROLAND	0	350.438	350.438
**D	CPR EUROPE NOUVELLE	0	14.878	14.878
**D	CPR EUROPE	0	17.034	17.034
**D	ECOFI ACTIONS SCR	0	17.874	17.874
**D	RENDEMENT DIVERSIFIE M	0	29.623	29.623
**D	EDMOND DE ROTHSCHILD EQUITY EUROPE SOLVE	0	277.552	277.552
**D	EDMOND DE ROTHSCHILD ASSET MANAGEMENT (EDRAM)	0	43.610	43.610
**D	EPOQUE	0	137.770	137.770
**D	EUROPA	0	270.000	270.000
**D	AMUNDI DIVIDENDO ITALIA	0	1.155.000	1.155.000
**D	AMUNDI BILANCIATO EURO	0	15.668	15.668
**D	AMUNDI BEST SELECTION PLUS	0	49.075	49.075
**D	AMUNDI BEST SELECTION TOP	0	21.684	21.684
**D	AMUNDI BEST SELECTION CLASSIC	0	27.372	27.372

## LISTA ESITO DELLE VOTAZIONE

Oggetto: **Azione di responsabilità presentata dagli azionisti Liberiamo la Basilicata, Aria Pulita Basilicata Onlus, Francesco Saverio Telesca, Elman Rosania e Alfredo Sonnessa relativa al punto 1 all'odg**

## CONTRARI

Badge	Ragione Sociale	Proprio	Delega	Totale
**D	AMUNDI DISTRIBUZIONE ATTIVA	0	7.127	7.127
**D	AMUNDI CEDOLA 2021	0	6.406	6.406
**D	AMUNDI OBIETTIVO RISPARMIO 2022	0	1.123	1.123
**D	AMUNDI OBIETTIVO CRESCITA 2022	0	8.151	8.151
**D	AMUNDI OBIETTIVO RISPARMIO 2022 DUE	0	1.102	1.102
**D	AMUNDI OBIETTIVO CRESCITA 2022 DUE	0	8.385	8.385
**D	AMUNDI OBIETTIVO RISPARMIO 2022 TRE	0	974	974
**D	AMUNDI VALORE ITALIA PIR	0	120.000	120.000
**D	AMUNDI OBIETTIVO RISPARMIO 2022 QUATTRO	0	920	920
**D	AMUNDI ACCUMULAZIONE ITALIA PIR 2023	0	230.000	230.000
**D	CHALLENGE FUNDS - CHALLENGE ITALIAN EQUITY	0	700.000	700.000
**D	UNION INVESTMENT LUXEMBOURG SA	0	342.031	342.031
**D	MAN MULTI-STRATEGY MASTER FUND C/O MAN SOLUTIONS LTD	0	15	15
**D	MAN QUALIFYING INVESTOR FUNDS PLC-MAN GLG ELS MASTER QIF C/O GLG PARTNERS LP	0	67	67
**D	GLG EUROPEAN LONG-SHORTFUND C/O GLG PARTNERS LP	0	26	26
**D	MAN FUNDS XII SPC - MAN 1783 II SP MAPLES CORPORATE SERVICES LIMITED	0	3.723	3.723
**D	MAN GLG TOPAZ LIMITED C/O GLG PARTNERS LP	0	34	34
**D	AHL INSIGHT LIMITED	0	230	230
**D	NORGES BANK	0	874.152	874.152
**D	GOVERNMENT OF NORWAY	0	55.409.506	55.409.506
**D	JANA PASSIVE GLOBAL SHARE TRUST	0	129.923	129.923
**D	MLC INVESTMENTS, MLC LIMITED	0	202.581	202.581
**D	VICTORIAN SUPERANNUATION FUND	0	81.276	81.276
**D	CARE SUPER	0	324.814	324.814
**D	TASPLAN SUPERANNUATION FUND.	0	96.530	96.530
**D	EQUIPSUPER	0	162.628	162.628
**D	AUSTRALIAN NATIONAL UNIVERSITY	0	65.573	65.573
**D	KL EUROSTOXX50 DB	0	47.431	47.431
**D	UBS FUND MANAGEMENT(LUXEMBOURG) SA	0	7.060	7.060
**D	UBS FUND MANAGEMENT(LUXEMBOURG) SA	0	10.009	10.009
**D	UBS FUND MANAGEMENT(LUXEMBOURG) SA	0	11.995	11.995
**D	UBS FUND MANAGEMENT(LUXEMBOURG) SA	0	9.025	9.025
**D	UBS FUND MANAGEMENT(LUXEMBOURG) SA	0	22.000	22.000
**D	UBS FUND MANAGEMENT(LUXEMBOURG) SA	0	29.027	29.027
**D	UBS FUND MANAGEMENT(LUXEMBOURG) SA	0	49.739	49.739
**D	UBS FUND MANAGEMENT(LUXEMBOURG) SA	0	6.016	6.016
**D	UBS (LUX) EQUITY SICAV - EUROPEAN - HIGH DIVIDEND (EUR)	0	177.404	177.404
**D	UBS FUND MANAGEMENT (SWITZERLAND) AG.	0	340.224	340.224
**D	UBS FUND MANAGEMENT (SWITZERLAND) AG.	0	238.411	238.411
**D	UBS FUND MGT (CH) AG CH0467/UBSCHIF2-EQ GLOB	0	1.025	1.025
**D	UBS FUND MGT (CH) AG CH1250	0	12.976	12.976
**D	UBS FUND MGT (CH) AG CH1270B / 2019 IF - AKT WELT - UBS	0	27.502	27.502

## LISTA ESITO DELLE VOTAZIONE

Oggetto: **Azione di responsabilità presentata dagli azionisti Liberiamo la Basilicata, Aria Pulita Basilicata Onlus, Francesco Saverio Telesca, Elman Rosania e Alfredo Sonnessa relativa al punto 1 all'odg**

## CONTRARI

Badge	Ragione Sociale	Proprio	Delega	Totale
**D	UBS ASSET MANAGEMENT (U.K.) LTD FUND MANAGEMENT SWITZERLAND	0	1.264	1.264
**D	UBS FUND MANAGEMENT (SWITZERLAND) AG.	0	1.204.419	1.204.419
**D	UBS FUNDMANAGEMENT	0	90.190	90.190
**D	BAPTIST FOUNDATION OF TEXAS DBA HIGHGROUND ADVISORS	0	147.447	147.447
**D	BERESFORD FUNDS PLC - SETANTA INCOME OPPORTUNITIES FUND	0	17.699	17.699
**D	BRANDES INVESTMENT PARTNERS LP.	0	107	107
**D	CITY OF LOS ANGELES FIRE AND POLICE PENSION PLAN	0	2.047.920	2.047.920
**D	ASSET MANAGEMENT EXCHANGE UCITS CCF	0	3.292	3.292
**D	STICHTING DELA DEPOSITARY AND MANAGEMENT OUDE STADSGRACHT	0	493.462	493.462
**D	STICHTING PENSIOENFONDS ING	0	107.192	107.192
**D	LEGAL AND GENERAL CCF	0	5.641	5.641
**D	CAMPBELL PENSION PLANS MASTER RETIREMENT TRUST	0	65.909	65.909
**D	FRESNO COUNTY EMPLOYEES` RETIREMENT ASSOCIATION	0	71.063	71.063
**D	FIREMEN`S ANNUITY AND BENEFIT FUND OF CHICAGO	0	106.883	106.883
**D	SPARTAN GROUP TRUST FOR EMPLOYEE BENEFIT PLANS	0	900.930	900.930
**D	EDINBURGH PARTNERS GLOBAL OPPORTUNITY TRUST PLC	0	254.575	254.575
**D	TEACHERS` RETIREMENT SYSTEM OF OKLAHOMA	0	66.929	66.929
**D	FIREMEN`S RETIREMENT SYSTEM OF ST. LOUIS	0	33.261	33.261
**D	NTCC WELLINGTON EUROPE CONTRARIAN VALUE FUND	0	26.059	26.059
**D	NUCLEAR ELECTRIC INSURANCE LIMITED	0	209.736	209.736
**D	MICHELIN NORTH AMERICA INC. MASTER RETIREMENT TRUST	0	30.016	30.016
**D	USAA MASTER TRUST (PENSION AND RSP)	0	12.931	12.931
**D	BRANDES INTERNATIONAL EQUITY FUND	0	1.375.435	1.375.435
**D	IBM DIVERSIFIED GLOBAL EQUITY FUND	0	69.096	69.096
**D	NATIONAL WESTMINSTER BANK PLC AS TRUSTEE OF KES STRATEGIC INVESTMENT FUND	0	17.526	17.526
**D	EDINBURGH PARTNERS OPPORTUNITIES FUND PLC	0	39.719	39.719
**D	ELO MUTUAL PENSION INSURANCE COMPANY ELO MUTUAL PENSION INSURANCE COMPANY	0	688.346	688.346
**D	STICHTING HEINEKEN PENSIOENFONDS	0	185.358	185.358
**D	BT PENSION SCHEME LLOYDS CHAMBERS	0	5.585.453	5.585.453
**D	STICHTING PENSIOENFONDS SAGITTARIUS	0	91.864	91.864
**D	IBM PENSION PLAN	0	19.967	19.967
**D	THE BOARD OF THE PENSION PROTECTION FUND RENAISSANCE	0	120.465	120.465
**D	LOTHIAN PENSION FUND	0	1.120.111	1.120.111
**D	STICHTING PENSIOENFONDS VAN DE METALEKTRO (PME)	0	1.398.215	1.398.215
**D	CHEVRON UK PENSION PLAN	0	25.074	25.074
**D	STRATHCLYDE PENSION FUND	0	3.258.194	3.258.194
**D	PUBLIC EMPLOYEES RETIREMENT ASSOCIATION OF COLORADO	0	2.462.701	2.462.701
**D	FUTURE FUND BOARD OF GUARDIANS FOR AND ON BEHALF OF THE MEDICAL RESEARCH FUTURE FUND	0	75.825	75.825
**D	FUTURE FUND BOARD OF GUARDIANS FOR AND ON BEHALF OF FUTURE FUND	0	529.441	529.441
**D	NORTHERN TRUST UCITS COMMON CONTRACTUAL FUND	0	1.079.919	1.079.919
**D	COLONIAL FIRST STATE INVESTMENT FUND 50	0	155.769	155.769
**D	COLONIAL FIRST STATE WHOLESALE INDEXED GLOBAL SHARE FUND	0	102.791	102.791

## LISTA ESITO DELLE VOTAZIONE

Oggetto: Azione di responsabilità presentata dagli azionisti Liberiamo la Basilicata, Aria Pulita Basilicata Onlus, Francesco Saverio Telesca, Elman Rosania e Alfredo Sonnessa relativa al punto 1 all'odg

## CONTRARI

Badge	Ragione Sociale	Proprio	Delega	Totale
**D	MUNICIPAL EMPLOYEES` ANNUITY AND BENEFIT FUND OF CHICAGO	0	5.880	5.880
**D	UNITED NATIONS RELIEF AND WORKS AGENCY FOR PALESTINE REFUGEES IN THE NEAR EAST UNRWA HEADQUARTERS BAYADER WADI AL-SEER A 12.785	12.785		0
**D	ERIKA GLAZER	0	11.200	11.200
**D	US RETIREMENT TRUST	0	31.255	31.255
**D	RETIREMENT PLAN FOR CITY OF TAMPA GENERAL EMPLOYEES	0	48.262	48.262
**D	THOMAS L. WALTON FAMILY TRUST UAD 03/19/13	0	4.652	4.652
**D	WHEELS COMMON INVESTMENT FUND	0	21.272	21.272
**D	VIRGINIA C.MARS REVOCABLE TRUST DATED AUGUST 6, 1991	0	2.775	2.775
**D	SAMFORD UNIVERSITY PENSION PLAN TRUST	0	2.423	2.423
**D	HRW TESTAMENTARY TRUST NO. 7	0	20.813	20.813
**D	STEUART L. WALTON FAMILY TRUST UAD 3/19/13	0	9.673	9.673
**D	EXELON CORPORATION NUCLEAR DECOMMISSION TRUST - NON TAX QUALIFIED	0	2.291	2.291
**D	CLINTON NUCLEAR POWER PLANT QUALIFIED FUND CLINTON NUCLEAR POWER PLANT QUALIFIED FUND	0	5.909	5.909
**D	CHURCH OF ENGLAND INVESTMENT FUND FOR PENSIONS	0	72.277	72.277
**D	DAUGHTERS OF CHARITY OF ST VINCENT DE PAUL PROVINCE OF THE WEST	0	66.865	66.865
**D	CITY OF AUSTIN EMPLOYEES RETIREMENT SYSTEM	0	3.998	3.998
**D	CULTURAL INSTITUTIONS PENSION PLAN TRUST CULTURAL INSTITUTIONS RETIREMENT SYSTEM	0	12.867	12.867
**D	DOMINION RESOURCES INC. MASTER TRUST	0	113.965	113.965
**D	JOSHUA GREEN CORPORATION 1425	0	4.035	4.035
**D	FUNDO DE PENSOES ALAMEDA DE CARLOS D` ASSUMPCAO	0	29.766	29.766
**D	TRUST FOR THE PENSION PLAN OF THE CHUBB CORPORATION	0	79.689	79.689
**D	CYSTIC FIBROSIS FOUNDATION	0	96.839	96.839
**D	ARVEST FOUNDATION	0	1.361	1.361
**D	BECHTEL NR PROGRAM PENSION MASTER TRUST	0	24.315	24.315
**D	LTW INVESTMENTS LLC	0	217.700	217.700
**D	GUIDESTONE FUNDS INTERNATIONAL EQUITY FUND	0	661.812	661.812
**D	MASTER TRUST AGREEMENT BETWEEN PFIZER INC AND THE NORTHERN TRUST COMPANY	0	764.399	764.399
**D	OLIN PENSION PLANS MASTER RETIREMENT TRUST	0	21.034	21.034
**D	NNPP CONTRACTOR DB MASTER TRUST	0	180.801	180.801
**D	NEW CHURCH INVESTMENT FUND	0	2.696	2.696
**D	JCW 1987 ARTICLE II DESC TRUST FBO JMW DTD 1/1/2012	0	1.102	1.102
**D	ALICE A PROIETTI FAMILY TRUST UAD 09/27/13	0	5.374	5.374
**D	JCW 1987 ARTICLE II DESC TRUST FBO TLW	0	1.080	1.080
**D	HSBC UCITS COMMON CONTRACTUAL FUND	0	36.361	36.361
**D	HONG KONG SAR GOVERNMENT EXCHANGE FUND	0	3.463.213	3.463.213
**D	BEAT DRUGS FUND ASSOCIATION	0	3.668	3.668
**D	HOSPITAL AUTHORITY PROVIDENT FUND SCHEME	0	341.238	341.238
**D	PUBLIC PENSION AGENCY	0	628.856	628.856
**D	PUBLIC PENSION AGENCY	0	657.063	657.063
**D	PLURIBUS LABS GLOBAL CORE EQUITY MASTER FUND LP	0	1.127	1.127
**D	BRANDES GLOBAL EQUITY INCOME FUND	0	2.589	2.589

## LISTA ESITO DELLE VOTAZIONE

Oggetto: **Azione di responsabilità presentata dagli azionisti Liberiamo la Basilicata, Aria Pulita Basilicata Onlus, Francesco Saverio Telesca, Elman Rosania e Alfredo Sonnessa relativa al punto 1 all'odg**

## CONTRARI

Badge	Ragione Sociale	Proprio	Delega	Totale
**D	BRANDES GLOBAL EQUITY FUND	0	305.548	305.548
**D	OVERSTONE COMMON CONTRACTUAL FUND	0	756.241	756.241
**D	HPE GLOBAL EQUITY SUB FUND	0	1.543.808	1.543.808
**D	OVERSTONE FUND PLC	0	1.854.403	1.854.403
**D	ILA CLI FUND 2011	0	22.083	22.083
**D	ORIZABA, LP	0	17.955	17.955
**D	OMEGA FFIP LIMITED PARTNERSHIP	0	574	574
**D	82A HOLDINGS, LLC	0	1.023	1.023
**D	LTW GROUP HOLDINGS, LLC	0	161.739	161.739
**D	LEHMAN-STAMM FAMILY PARTNERS LLC LEHMAN-STAMM FAMILY PARTNERS LLC	0	891	891
**D	LEGAL AND GENERAL MSCI EAFE FUND LLC	0	252.312	252.312
**D	LAKE AVENUE INVESTMENTS LLC	0	92.703	92.703
**D	THE JBUT MASTER INVESTMENT PARTNERS HIP LLP C/O JACOBUS WEALTH MANAGEMENT	0	34.728	34.728
**D	NTGI-QM COMMON DAILY EAFE INDEX FUND - NON LENDING	0	257.033	257.033
**D	801 INVESTMENTS LLC	0	119.100	119.100
**D	PRO-GEN INVESTMENTS LLC	0	35.740	35.740
**D	MALACHITE 35 TRUST	0	6.068	6.068
**D	SHIMODA HOLDINGS, LLC	0	2.301	2.301
**D	FCM INTERNATIONAL LLC	0	8.743	8.743
**D	NTGI-QM COMMON DAILY ALL COUNTRY WORLD EX-US INVESTABLE MARKET INDEX FUND - NON LENDING	0	75.546	75.546
**D	MA 94 B SHARES, LP	0	93.687	93.687
**D	RDM LIQUID LLC	0	39.122	39.122
**D	CINDY SPRINGS, LLC	0	39.959	39.959
**D	SENTINEL INTERNATIONAL FUND	0	36.194	36.194
**D	SALIX, LLC	0	11.130	11.130
**D	SLW PORTFOLIO, LLC	0	83.683	83.683
**D	LEGAL AND GENERAL ASSURANCE SOCIETY LIMITED	0	188.062	188.062
**D	WAM INVESTMENTS, LLC	0	7.382	7.382
**D	GLOBAL BOND FUND WAYCROSSE INC	0	232.015	232.015
**D	MS FUND LP	0	32.869	32.869
**D	SIM GLOBAL BALANCED TRUST	0	2.291	2.291
**D	THYSSEN GLOBAL INVESTMENTS CORP	0	1.376	1.376
**D	INTERNATIONAL EXPATRIATE BENEFIT MASTER TRUST	0	12.050	12.050
**D	THE HARRY L. BRADLEY JR. TRUSTS MASTER INVESTMENT PARTNERSHIP LLP C/O JACOBUS WEALTH MANAGEMENT	0	9.217	9.217
**D	LEGAL AND GENERAL EUROPEAN EQUITY INCOME FUND	0	759.000	759.000
**D	BETTER BE GOOD, LLC	0	2.516	2.516
**D	CARNELIAN INVESTMENT MANAGEMENT LLC	0	47.461	47.461
**D	CHCP GLOBAL SECURITIES LP	0	1.235	1.235
**D	EVA VALLEY MA1 LLC	0	17.102	17.102
**D	LEGG MASON QS INVESTORS GLOBAL RESPONSIBLE INVESTMENT FUND	0	1.491	1.491
**D	FISHER INVESTMENTS TRUST	0	63.245	63.245
**D	DYNASTY INVEST, LTD	0	4.959	4.959

## LISTA ESITO DELLE VOTAZIONE

Oggetto: **Azione di responsabilità presentata dagli azionisti Liberiamo la Basilicata, Aria Pulita Basilicata Onlus, Francesco Saverio Telesca, Elman Rosania e Alfredo Sonnessa relativa al punto 1 all'odg**

## CONTRARI

Badge	Ragione Sociale	Proprio	Delega	Totale
**D	DELFINCO LP	0	16.034	16.034
**D	CHES INTERNATIONAL PROPERTIES, LTD.	0	2.023	2.023
**D	NTGI - QM COMMON DAILY ALL COUNTRY WORLD EX-US EQUITY INDEX FUND - LENDING	0	140.779	140.779
**D	NTCC COLLECTIVE FUNDS FOR GRANTOR TRUST	0	16.075	16.075
**D	K INVESTMENTS SH LIMITED	0	382.367	382.367
**D	LEGAL AND GENERAL DEVELOPED MULTI-FACTOR SL FUND LLC	0	28.310	28.310
**D	NTGI-QM COMMON DAILY EAFE INDEX FUND - LENDING	0	205.383	205.383
**D	PERMANENT FUND INVESTMENTS LLC	0	18.796	18.796
**D	BRANDES INSTITUTIONAL EQUITY TRUST	0	1.045.186	1.045.186
**D	ASCENSION ALPHA FUND, LLC	0	11.484	11.484
**D	UNITED NATIONS JOINT STAFF PENSION FUND	0	1.700.000	1.700.000
**D	INTERNATIONAL MONETARY FUND STAFF RETIREMENT PLAN	0	7.956	7.956
**D	INTERNATIONAL MONETARY FUND STAFF RETIREMENT PLAN 700	0	43.974	43.974
**D	THE PUBLIC INSTITUTION FOR SOCIAL SECURITY	0	431.454	431.454
**D	THE PUBLIC INSTITUTION FOR SOCIAL SECURITY	0	95.138	95.138
**D	THE PUBLIC INSTITUTION FOR SOCIAL SECURITY	0	129.882	129.882
**D	INTERNATIONAL MONETARY FUND RETIRED STAFF BENEFITS INVESTMENT ACCOUNT 700	0	10.147	10.147
**D	MASTER TRUST FOR CERTAIN TAX-QUALIFIED BECHTEL RETIREMENT PLANS QUALIFIED BECHTEL RETIREMENT PLANS 56.348		0	56.348
**D	NATIONAL COUNCIL FOR SOCIAL SEC FUND	0	5.214	5.214
**D	NATIONAL COUNCIL FOR SOCIAL SECURITY FUND.	0	35.008	35.008
**D	NATIONAL COUNCIL FOR SOCIAL SECURITY FUND.	0	35.894	35.894
**D	NGEE ANN POLYTECHNIC	0	694	694
**D	NATIONAL COUNCIL FOR SOCIAL SEC FUND	0	155.178	155.178
**D	NATIONAL COUNCIL FOR SOCIAL SEC FUND	0	495.925	495.925
**D	FIDELITY SALEM STREET TRUST FIDELITY SERIES GLOBAL EX U.S. INDEX FUND	0	1.778.371	1.778.371
**D	FIDELITY SALEM STREET TRUST: FIDELITY FLEX INTERNATIONAL INDEX FUND	0	53.340	53.340
**D	FISHER INVESTMENTS GLOBAL TOTAL RETURN UNIT TRUST FUND	0	1.609	1.609
**D	HALIFAX REGIONAL MUNICIPALITY MASTER TRUST	0	1.072	1.072
**D	PUBLIC SECTOR PENSION INVESTMENT BOARD	0	1.387.606	1.387.606
**D	MICHELIN NORTH AMERICA (CANADA) INC. MASTER TRUST	0	63	63
**D	HAGFORS LIMITED HE R AND H TRUST COMPANY LTD	0	21.553	21.553
**D	STICHTING BLUE SKY LIQUID ASSET FUNDS	0	289.162	289.162
**D	NEW ZEALAND SUPERANNUATION FUND	0	295.318	295.318
**D	STATE UNIVERSITIES RETIREMENT SYSTEM	0	234.930	234.930
**D	MERCER PASSIVE INTERNATIONAL SHARES FUND	0	87.821	87.821
**D	ARIA CO PTY LTD AS TRUSTEE FOR COMBINED INVESTMENTS FUND	0	922.334	922.334
**D	COMMONWEALTH SUPERANNUATION CORPORATION AS TRUSTEE FOR ARIA INVESTMENTS TRUST	0	134.260	134.260
**D	MERCER OSS TRUST	0	13.458	13.458
**D	LORD MAYORS CHARITABLE FUND	0	2.062	2.062
**D	RIVER AND MERCANTILE GLOBAL HIGH ALPHA FUND	0	26.124	26.124
**D	QUEENSLAND INVESTMENT TRUST NO. 2	0	91.200	91.200

## LISTA ESITO DELLE VOTAZIONE

Oggetto: **Azione di responsabilità presentata dagli azionisti Liberiamo la Basilicata, Aria Pulita Basilicata Onlus, Francesco Saverio Telesca, Elman Rosania e Alfredo Sonnessa relativa al punto 1 all'odg**

## CONTRARI

Badge	Ragione Sociale	Proprio	Delega	Totale
**D	QIC INTERNATIONAL EQUITIES FUND	0	71.155	71.155
**D	GOVERNMENT EMPLOYEES SUPERANNUATION BOARD	0	81.540	81.540
**D	DODDINGTON GLOBAL FUND LLC	0	161.482	161.482
**D	GOVERNMENT EMPLOYEES SUPERANNUATION BOARD	0	363.431	363.431
**D	TYCO ELECTRONICS CORPORATION RETIREMENT SAVINGS AND INVESTMENT PLAN	0	19.553	19.553
**D	SAMFORD UNIVERSITY	0	3.436	3.436
**D	S.ROBSON WALTON 1999 CHILDRENS TRUST	0	4.180	4.180
**D	NTCC COLLECTIVE FUNDS FOR EMPLOYEE BENEFIT TRUSTS	0	778.008	778.008
**D	TRINITY COLLEGE CAMBRIDGE	0	14.300	14.300
**D	THE TRUSTEES OF THE HENRY SMITH CHARITY	0	55.143	55.143
**D	HRW TESTAMENTARY TRUST NO 6	0	18.871	18.871
**D	WALTON FAMILY FOUNDATION INC	0	245.679	245.679
**D	HRW TESTAMENTARY TRUST NO 2	0	36.076	36.076
**D	HRW TESTAMENTARY TRUST NO. 8	0	13.426	13.426
**D	HRW TESTAMENTARY TRUST NO. 9	0	12.646	12.646
**D	HRW TESTAMENTARY TRUST NO 1	0	10.542	10.542
**D	HRW TESTAMENTARY TRUST NO. 10	0	26.454	26.454
**D	HRW TRUST NO 4 UAD 01/17/03	0	35.984	35.984
**D	HRW TESTAMENTARY TRUST NO. 12	0	24.284	24.284
**D	PRESBYTERIAN CHURCH (USA) FOUNDATION	0	21.551	21.551
**D	NORTHERN TRUST GLOBAL INVESTMENTS COLLECTIVE FUNDS TRUST	0	6.129.405	6.129.405
**D	FORD MOTOR COMPANY DEFINED BENEFIT MASTER TRUST	0	86.587	86.587
**D	FLORIDA COLLEGE SAVINGS PROGRAM	0	3.410	3.410
**D	EXELON PEACH BOTTOM UNIT 1 QUALIFIED FUND 10	0	1.985	1.985
**D	EXELON FITZPATRICK QUALIFIED FUND	0	12.298	12.298
**D	CATERPILLAR INC. GROUP INSURANCE PLAN TRUST	0	9.135	9.135
**D	CENTURYLINK, INC. DEFINED CONTRIBUTION PLAN MASTER TRUST	0	118.617	118.617
**D	CATERPILLAR INC MASTER RETIREMENT TRUST	0	161.300	161.300
**D	OWENS CORNING DEFINED BENEFIT MASTER TRUST	0	15.417	15.417
**D	NORTHERN FUNDS - INTERNATIONAL EQUITY INDEX FUND	0	854.409	854.409
**D	NEW IRELAND ASSURANCE COMPANY PLC	0	1.426.042	1.426.042
**D	ACTIVE M INTERNATIONAL EQUITY FUND	0	267.136	267.136
**D	MICHIGAN CATHOLIC CONFERENCE	0	3.823	3.823
**D	LOCKHEED MARTIN CORPORATION MASTER RETIREMENT TRUST	0	184.379	184.379
**D	COMMONWEALTH OF MASSACHUSETTS EMPLOYEES DEFERRED COMPENSATION PLAN	0	86.250	86.250
**D	MICHIGAN CATHOLIC CONFERENCE MASTER PENSION TRUST	0	8.267	8.267
**D	STATE OF IDAHO ENDOWMENT FUND INVESTMENT BOARD	0	108.130	108.130
**D	JTW TRUST NO. 2 UAD 9/19/02	0	11.424	11.424
**D	JTW TRUST NO. 4 UAD 9/19/02	0	16.255	16.255
**D	JTW TRUST NO. 1 UAD 9/19/02	0	8.181	8.181
**D	JTW TRUST NO. 3 UAD 9/19/02	0	12.024	12.024
**D	JTW TRUST NO. 5 UAD 9/19/02	0	7.575	7.575

## LISTA ESITO DELLE VOTAZIONE

Oggetto: **Azione di responsabilità presentata dagli azionisti Liberiamo la Basilicata, Aria Pulita Basilicata Onlus, Francesco Saverio Telesca, Elman Rosania e Alfredo Sonnessa relativa al punto 1 all'odg**

## CONTRARI

Badge	Ragione Sociale	Proprio	Delega	Totale
**D	JOHN T WALTON FAMILY TRUST	0	21.689	21.689
**D	AON PENSION PLAN TRUST AON CORPORATION	0	11.925	11.925
**D	ALW 2010 FAMILY TRUST ALICE WALTONC/O WALTON ENTERPRISES LLC	0	132.450	132.450
**D	THE BOEING COMPANY EMPLOYEE SAVINGS PLANS MASTER TRUST	0	221.886	221.886
**D	ACORN 1998 TRUST	0	2.651	2.651
**D	HRW TESTAMENTARY TRUST NO 3	0	19.529	19.529
**D	HRW TRUST NO 1 UAD 01/17/03	0	26.582	26.582
**D	HRW TESTAMENTARY TRUST NO. 11	0	22.762	22.762
**D	HRW TESTAMENTARY TRUST NO 4	0	9.994	9.994
**D	HRW TESTAMENTARY TRUST NO 5	0	11.377	11.377
**D	BRANDES INVESTMENT PARTNERS, LP 401(K) PLAN	0	67.951	67.951
**D	MILTON HERSHEY SCHOOL TRUST	0	18.060	18.060
**D	MONDRIAN ALL COUNTRIES WORLD EX-US EQUITY FUND LP	0	1.725.594	1.725.594
**D	CITY OF LOS ANGELES FIRE AND POLICE PENSION PLAN	0	201.118	201.118
**D	ILLINOIS MUNICIPAL RETIREMENT FUND	0	1.202.675	1.202.675
**D	ILLINOIS MUNICIPAL RETIREMENT FUND	0	1.127.565	1.127.565
**D	MERCY INVESTMENT SERVICES INC	0	1	1
**D	MARSH AND MCLENNAN MASTER RETIREMENT TRUST	0	105.790	105.790
**D	MONDRIAN INTERNATIONAL EQUITY FUND L.P.	0	6.131.216	6.131.216
**D	NISSAN NORTH AMERICA INC. EMPLOYEE RETIREMENT PLAN MASTER TRUST	0	16.159	16.159
**D	NEW YORK STATE NURSES ASSOCIATION PENSION PLAN	0	113.310	113.310
**D	GUIDESTONE FUNDS INTERNATIONAL EQUITY INDEX FUND	0	137.591	137.591
**D	GENERAL PENSION AND SOCIAL SECURITY AUTHORITY GPSSA	0	89.865	89.865
**D	CHEVRON MASTER PENSION TRUST	0	102.390	102.390
**D	FLORIDA PREPAID COLLEGE PROGRAM	0	219.986	219.986
**D	STICHTING INSTITUUT GAK	0	11.843	11.843
**D	EAST BAY MUNICIPAL UTILITY DISTRICT	0	153.630	153.630
**D	CITY OF MILWAUKEE EMPLOYEES RETIREMENT SYSTEM	0	661.117	661.117
**D	CENTURYLINK, INC. DEFINED BENEFIT MASTER TRUST	0	99.939	99.939
**D	WYOMING RETIREMENT SYSTEM	0	6.290	6.290
**D	WYOMING RETIREMENT SYSTEM	0	24.035	24.035
**D	UTAH STATE RETIREMENT SYSTEMS	0	126.817	126.817
**D	SALT RIVER PIMA-MARICOPA INDIAN COMMUNITY	0	76.260	76.260
**D	NATIONAL WESTMINSTER BANK PLC AS TRUSTEE OF STONEHAGE FLEMING UK EQUITY INCOME FUND	0	7.255	7.255
**D	HSBC GLOBAL EQUITY FUND	0	135.600	135.600
**D	FORD MOTOR COMPANY OF CANADA, LIMITED PENSION TRUST	0	15.850	15.850
**D	WORKPLACE HEALTH SAFETY AND COMPENSATION COMMISSION OF NEW BRUNSWICK	0	92.427	92.427
**D	HSBC INTERNATIONAL EQUITY POOLED FUND	0	262.312	262.312
**D	PEPSICO, INC. MASTER TRUST	0	356.392	356.392
**D	PEPSICO CANADA ULC MASTER TRUST	0	115.017	115.017
**D	OPSEU PENSION PLAN TRUST FUND	0	19.224	19.224
**D	LEGAL AND GENERAL GLOBAL EQUITY INDEX FUND	0	10.003	10.003



## LISTA ESITO DELLE VOTAZIONE

Oggetto: **Azione di responsabilità presentata dagli azionisti Liberiamo la Basilicata, Aria Pulita Basilicata Onlus, Francesco Saverio Telesca, Elman Rosania e Alfredo Sonnessa relativa al punto 1 all'odg**

## CONTRARI

Badge	Ragione Sociale	Proprio	Delega	Totale
**D	LEGAL AND GENERAL FUTURE WORLD EQUITY FACTORS INDEX FUND	0	18.330	18.330
**D	LEGAL AND GENERAL FUTURE WORLD ESG DEVELOPED INDEX FUND	0	972	972
**D	LEGAL AND GENERAL EUROPEAN INDEX TRUST	0	1.445.474	1.445.474
**D	LEGAL AND GENERAL INTERNATIONAL INDEX TRUST	0	171.026	171.026
**D	STATE STREET GLOBAL ADVISORS GROSS ROLL UP UNIT TRUST	0	57.152	57.152
**D	OKLAHOMA PUBLIC EMPLOYEES RETIREMENT SYSTEM	0	804.165	804.165
**D	OYSTER CREEK ENVIRONMENTAL PROTECTION LLC QUALIFIED NUCLEAR DECOMMISSIONING TRUST	0	7.694	7.694
**D	PAULA CARR	0	102.522	102.522
**D	PAVILION INTERNATIONAL FOCUSED EQUITY POOL	0	11.301	11.301
**D	BLACKROCK AUTHORISED CONTRACTUAL SCHEME I	0	1.946.258	1.946.258
**D	RAMI PARTNERS, LLC	0	146.764	146.764
**D	LEGAL AND GENERAL AUTHORISED CONTRACTUAL SCHEME	0	1.852	1.852
**D	LEGAL AND GENERAL ICAV	0	63.934	63.934
**D	BRITISH COLUMBIA INVESTMENT MANAGEMENT CORPORATION	0	101.657	101.657
**D	STATE TEACHERS RETIREMENT SYSTEM OF OHIO	0	848.600	848.600
**D	STATE TEACHERS RETIREMENT SYSTEM OF OHIO	0	1.086.705	1.086.705
**D	BANCO NACIONAL DE PANAMA, ACTING AS TRUSTEE OF THE FIDEICOMISO DE FONDO DE AHORRO DE PANAMA	0	9.772	9.772
**D	LGPS CENTRAL AUTHORISED CONTRACTUAL SCHEME	0	335.700	335.700
**D	BORDER TO COAST AUTHORISED CONTRACTUAL SCHEME	0	150.220	150.220
**D	UBS COMMON CONTRACTUAL FUND	0	706	706
**D	QSUPER	0	36.999	36.999
**D	BLACKROCK UCITS CCF. BLACKROCK ASSET MANAGEMENT IRELAND LIMITED	0	168.689	168.689
**D	INTERNATIONAL BANK FOR RECONSTRUCTION AND DEVELOPMENT ON BEHALF OF THE WORLD BANK GROUP TRUST FUNDS 12.037		0	12.037
**D	WEST YORKSHIRE PENSION FUND	0	500.000	500.000
**D	CLEARWATER INTERNATIONAL FUND	0	4.500	4.500
**D	MERSEYSIDE PENSION FUND	0	100.000	100.000
**D	KOMMUNAL LANDSPENSJONSKASSE GJENSIDIG FORSIKRINGSSELSKAP	0	142.124	142.124
**D	VERDIPAPIRFONDET KLP AKSJEEUROPA INDEKS 1	0	141.057	141.057
**D	VERDIPAPIRFONDET KLP AKSJEGLOBAL INDEX 1	0	329.111	329.111
**D	UNIVEST	0	290.496	290.496
**D	STICHTING BEDRIJFSTAKPENSIOENFONDS VOOR HET SCHOONMAAK EN GLAZENWASSER SBEDRIJF	0	113.519	113.519
**D	STICHTING BEDRIJFSTAKPENSIOENFONDS VOOR HET BEROEPSVERVOER OVER DE WEG	0	1.034.724	1.034.724
**D	FJARDE AP-FONDEN	0	154.828	154.828
**D	STOREBRAND SICAV	0	7.121	7.121
**D	NORTHERN TRUST UCITS FGR FUND	0	470.594	470.594
**D	ANDRA AP-FONDEN	0	10.389	10.389
**D	ROBECO INSTITUTIONAL UMBRELLA FUND	0	339.849	339.849
**D	THE EUROPEAN ORGANIZATION FOR NUCLEAR RESEARCH PENSION FUND	0	394.816	394.816
**D	RBC PRIVATE OVERSEAS EQUITY POOL	0	89.968	89.968
**D	STICHTING BEDRIJFSTAKPENSIOEN FONDS VOOR DE DETAILHANDEL	0	465.674	465.674
**D	CHALLENGE PROVIDENT FUND 2	0	45.219	45.219

## LISTA ESITO DELLE VOTAZIONE

Oggetto: **Azione di responsabilità presentata dagli azionisti Liberiamo la Basilicata, Aria Pulita Basilicata Onlus, Francesco Saverio Telesca, Elman Rosania e Alfredo Sonnessa relativa al punto 1 all'odg**

## CONTRARI

Badge	Ragione Sociale	Proprio	Delega	Totale
**D	CHALLENGE PROVIDENT FUND 1	0	429.775	429.775
**D	DANSKE INVEST SICAV GLOBAL INDEX	0	181.464	181.464
**D	MEDIO M STANLEY GLBL SLTN 1 -CASH	0	111.150	111.150
**D	INVESTIMO	0	115.038	115.038
**D	VONTOBEL ASSET MANAGEMENT S.A	0	133.126	133.126
**D	UNIVERSE THE CMI CONTINEN. EUROPEANEQUITY	0	240.769	240.769
**D	VONTOBEL FUND (CH) - VESCORE GLOBALEQUITY MULTIFACTOR OLIVIER SCHALBETTER VONTOBEL FONDS SERVICES AG 3.172		0	3.172
**D	PINNACLE ICAV	0	153.711	153.711
**D	SAN MATEO COUNTY EMPLOYEES` RETIREMENT ASSOCIATION	0	313.491	313.491
**D	SL MFS LOW VOL GLOB EQ FD	0	12.524	12.524
**D	STATES OF GUERNSEY SUPERANNUATION FUND	0	114.553	114.553
**D	STATES OF GUERNSEY SUPERANNUATION FUND	0	3.946	3.946
**D	CMLA INDEXED GLOBAL SHARE FUND	0	16.912	16.912
**D	LEGAL AND GENERAL ASSURANCE PENSIONS MANAGEMENT LIMITED	0	90.590	90.590
**D	IRISH LIFE ASSURANCE.	0	10.550	10.550
**D	IRISH LIFE ASSURANCE.	0	10.999	10.999
**D	IRISH LIFE ASSURANCE.	0	50.392	50.392
**D	IRISH LIFE ASSURANCE.	0	813.695	813.695
**D	IRISH LIFE ASSURANCE PLC	0	696.632	696.632
**D	ILA-LA WORLD ESG SCREENED FUND	0	21.773	21.773
**D	IRISH LIFE ASSURANCE PLC	0	969.427	969.427
**D	CANADA LIFE ASSURANCE EUROPE LIMITED	0	1.438.025	1.438.025
**D	OVERSTONE UCITS FUND PLC	0	72.968	72.968
**D	CHALLENGE ENERGY FUND 2	0	37.202	37.202
**D	STICHTING PENSIOENFONDS METAAL EN TECHNIEK MN SERVICES	0	468.740	468.740
**D	STICHTING MN SERVICES	0	1.723.023	1.723.023
**D	THE DFA INTERNATIONAL VALUE SERIESA	0	3.426.705	3.426.705
**D	ZURICH LIFE ASSURANCE PLC	0	982.858	982.858
**D	OLD MUTUAL GLOBAL INVESTORS	0	8.226	8.226
**D	CFSIL ATF CMLA INTERNATIONAL SHARE FUND	0	31.515	31.515
**D	STICHTING MN SERVICES AANDELENFONDS EUROPA.	0	250.830	250.830
**D	LEGAL AND GENERAL ASSURANCE PENSIONS MANAGEMENT LIMITED	0	272.246	272.246
**D	LEGAL AND GENERAL ASSURANCE PENSIONS MANAGEMENT LIMITED	0	2.292	2.292
**D	LEGAL AND GENERAL ASSURANCE PENSIONS MANAGEMENT LIMITED	0	21.316	21.316
**D	LEGAL AND GENERAL ASSURANCE PENSIONS MANAGEMENT LIMITED	0	5.893	5.893
**D	LEGAL AND GENERAL ASSURANCE PENSIONS MANAGEMENT LIMITED	0	14.015	14.015
**D	LEGAL AND GENERAL ASSURANCE PENSIONS MANAGEMENT LIMITED	0	7.156.953	7.156.953
**D	LEGAL AND GENERAL ASSURANCE PENSIONS MANAGEMENT LIMITED	0	116.486	116.486
**D	LEGAL AND GENERAL ASSURANCE PENSIONS MANAGEMENT LIMITED	0	520.465	520.465
**D	LEGAL AND GENERAL ASSURANCE PENSIONS MANAGEMENT LIMITED	0	406.966	406.966
**D	LEGAL AND GENERAL ASSURANCE PENSIONS MANAGEMENT LIMITED	0	94.125	94.125

## LISTA ESITO DELLE VOTAZIONE

Oggetto: **Azione di responsabilità presentata dagli azionisti Liberiamo la Basilicata, Aria Pulita Basilicata Onlus, Francesco Saverio Telesca, Elman Rosania e Alfredo Sonnessa relativa al punto 1 all'odg**

## CONTRARI

Badge	Ragione Sociale	Proprio	Delega	Totale
**D	LEGAL AND GENERAL ASSURANCE PENSIONS MANAGEMENT LIMITED	0	17.549	17.549
**D	LEGAL AND GENERAL ASSURANCE PENSIONS MANAGEMENT LIMITED	0	211.355	211.355
**D	LEGAL AND GENERAL ASSURANCE PENSIONS MANAGEMENT LIMITED	0	30.347	30.347
**D	LEGAL AND GENERAL ASSURANCE PENSIONS MANAGEMENT LIMITED	0	5.792	5.792
**D	LEGAL AND GENERAL ASSURANCE PENSIONS MANAGEMENT LIMITED	0	4.442	4.442
**D	LEGAL AND GENERAL ASSURANCE PENSIONS MANAGEMENT LIMITED	0	15.917	15.917
**D	LEGAL AND GENERAL ASSURANCE PENSIONS MANAGEMENT LIMITED	0	2.878	2.878
**D	SUMMIT INVESTMENT FUNDS PLC IRISH LIFE INVESTMENT MANAGERS	0	57.276	57.276
**D	LEGAL AND GENERAL ASSURANCE PENSIONS MANAGEMENT LIMITED	0	66.403	66.403
**D	LEGAL AND GENERAL ASSURANCE PENSIONS MANAGEMENT LIMITED	0	40.579	40.579
**D	LEGAL AND GENERAL ASSURANCE PENSIONS MANAGEMENT LIMITED	0	59.622	59.622
**D	LEGAL AND GENERAL ASSURANCE PENSIONS MANAGEMENT LIMITED	0	72.725	72.725
**D	LEGAL AND GENERAL ASSURANCE PENSIONS MANAGEMENT LIMITED	0	154.364	154.364
**D	LEGAL AND GENERAL ASSURANCE PENSIONS MANAGEMENT LIMITED	0	72.620	72.620
**D	LEGAL AND GENERAL INVESTMENT MANAGEMENT	0	18.743	18.743
**D	LEGAL AND GENERAL ASSURANCE PENSIONS MANAGEMENT LIMITED	0	119.930	119.930
**D	LEGAL AND GENERAL ASSURANCE PENSIONS MANAGEMENT LIMITED	0	108.169	108.169
**D	LEGAL AND GENERAL ASSURANCE PENSIONS MANAGEMENT LIMITED	0	68.538	68.538
**D	LEGAL AND GENERAL ASSURANCE PENSIONS MANAGEMENT LIMITED	0	1.234.452	1.234.452
**D	CITITRUST LTD	0	7.025	7.025
**D	LEGAL AND GENERAL ASSURANCE PENSIONS MANAGEMENT LIMITED	0	106.300	106.300
**D	MANULIFE GLOBAL FUND.	0	115.614	115.614
**D	AEGON CUSTODY B.V	0	5.638	5.638
**D	AEGON CUSTODY B.V	0	277.988	277.988
**D	THE NOMURA TRUST AND BANKING CO LTD	0	139.816	139.816
**D	THE NOMURA TRUST AND BANKING CO LTD	0	5.286	5.286
**D	SUMMIT MUTUAL FUNDS PUBLIC LIMITED COMPANY IRISH LIFE INVESTMENT MANAGERS	0	34.909	34.909
**D	BERESFORD FUNDS PLC	0	692.598	692.598
**D	CFSIL - COMMONWEALTH GLOBAL SHARE FUND 22	0	534.529	534.529
**D	CFSIL - COMMONWEALTH GLOBAL SHARE FUND 23	0	164.605	164.605
**D	STICHTING PGGM DEPOSITARY	0	1.994.944	1.994.944
**D	STICHTING PGGM DEPOSITARY	0	400.981	400.981
**D	INTERNATIONAL EQUITIES FUND	0	22.511	22.511
**D	NATIONAL COUNCIL FOR SOCIAL SECURITY FUND.	0	47.794	47.794
**D	AEGON CUSTODY B.V.	0	127.263	127.263
**D	CFSIL - COLONIAL FIRST STATE GLOBAL ASSET MANAGEMENT MULTI SECTOR TRUST 1	0	978	978
**D	SDA INTL EQUITY INDEX FD-WORLD	0	66.132	66.132
**D	CBOSC-CBGS-WGSS07	0	48.761	48.761
**D	JANUS HENDERSON CAPITAL FUNDS PLC	0	645	645
**D	CBOSC ATF CW BK GRP SUP WGSS08	0	59.104	59.104
**D	PINEBRIDGE FUND SERIES PINEBRIDGE EUROPE EQUITY FUND	0	29.086	29.086
**D	JOHN HANCOCK VARIABLE INSURANCE TRUST INTERNATIONAL EQUITY INDEX TRUST	0	98.316	98.316

## LISTA ESITO DELLE VOTAZIONE

Oggetto: **Azione di responsabilità presentata dagli azionisti Liberiamo la Basilicata, Aria Pulita Basilicata Onlus, Francesco Saverio Telesca, Elman Rosania e Alfredo Sonnessa relativa al punto 1 all'odg**

## CONTRARI

Badge	Ragione Sociale	Proprio	Delega	Totale
**D	LEGAL AND GENERAL COLLECTIVE INVESTMENT TRUST..	0	864	864
**D	LEGAL AND GENERAL COLLECTIVE INVESTMENT TRUST..	0	5.580	5.580
**D	LEGAL AND GENERAL COLLECTIVE INVESTMENT TRUST..	0	574.326	574.326
**D	CFSIL RE COLONIAL FIRST STATE INVESTMENT FUND 10	0	119.737	119.737
**D	VICTORY MARKET NEUTRAL INCOME FUND	0	32.924	32.924
**D	NEWBURG NOMINEES LIMITED INVESTORS WHOLESALE GLOBAL EQUITY (INDEX) TRUST	0	109.225	109.225
**D	LATVIJAS BANKA	0	30.160	30.160
**D	JOHN HANCOCK FUNDS II INTERNATIONAL STRATEGIC EQUITY ALLOCATION FUND	0	26.321	26.321
**D	MACQUARIE MULTI FACTOR FUND	0	40.208	40.208
**D	HSTPLUS POOLED SUPERANNUATION TRUST	0	51.043	51.043
**D	VICTORYSHARES DEVELOPED ENHANCED VOLATILITY WTD INDEX ETF	0	4.926	4.926
**D	VICTORYSHARES INTERNATIONAL VOLATILITY WTD INDEX ETF	0	143	143
**D	CITITRUST LIMITED AS TRUSTEE OF BLACKROCK PREMIER FUNDS-BLACKROCK WORLD EQUITY INDEX FUND	0	16.174	16.174
**D	VICTORYSHARES INTERNATIONAL HIGHDIV VOLATILITY WTD INDEX ETF	0	64.565	64.565
**D	INVESCO POOLED INVESTMENT FUND-GLOBAL STRATEGIC EQUITY FUND	0	5.864	5.864
**D	WARMAN INVESTMENTS PTY LIMITED	0	22.969	22.969
**D	STICHTING PGGM DEPOSITARY	0	1.053.812	1.053.812
**D	STICHTING ALGEMEEN PENSIOENFONDS	0	96.298	96.298
**D	COLONIAL FIRST STATE INVESTMENT FUND.	0	53.709	53.709
**D	APPIAN ASSET MANAGEMENT	0	351.866	351.866
**D	ABERDEEN INVESTMENT FUNDS UK ICVC II - ABERDEEN EUROPEAN EQUITY TRACKER FUND	0	26.403	26.403
**D	USAA INTERNATIONAL FUND	0	669.990	669.990
**D	VICTORYSHARES USAA MSCI INTERNATIONAL VALUE MOMENTUM ETF	0	64.270	64.270
**D	LEGAL AND GENERAL COLLECTIVE INVESTMENT TRUST.	0	4.984	4.984
**D	TIMOTHY PLAN INTERNATIONAL ETF.	0	8.522	8.522
**D	UNIFIED ACCUMULATIVE PENSION FUND JOINT STOCK COMPANY	0	21.073	21.073
**D	SUN LIFE MFS GLOBAL TOTAL RETURN FUND SUN LIFE GLOBAL INVESTMENTS (CANADA) INC	0	281.194	281.194
**D	INTERNATIONAL RESEARCH EQUITY EXTENDED MASTER FUND (CAYMAN) L.P. C/O INTERTRUST CORP SVCS (CAYMAN) LTD 194.409	0	0	194.409
**D	STATERA MASTER INVESTORS (CAYMAN) L.P.	0	151	151
**D	PANAGORA ASSET MANAGEMENT INC.	0	98	98
**D	PANAGORA ASSET MANAGEMENT INC	0	383	383
**D	STOCK SELECTOR GLOBAL EQUITY INCUBATOR	0	261	261
**D	TWO SIGMA EQUITY SPECTRUM PORTFOLIO - EUR A/C MSPB	0	364	364
**D	GOTHAM CAPITAL V LLC	0	145	145
**D	CORECOMMODITY MANAGEMENT-FOUNDERS II MASTER FUND LTD. DMS CORP. SERVICES LTD.	0	1.879	1.879
**D	CORECOMMODITY MANAGEMENT - FOUNDERS ABSOLUTE RETURN MASTER FUND LTD. C/O DMS CORPORATE SERVICES LTD 6.240	0	0	6.240
**D	THE MANZANITA FOUNDATION C/O SKP LLP	0	12.358	12.358
**D	VIA RAIL CANADA INC MASTER TRUST 3	0	23.793	23.793
**D	RBC QUBE LOW VOLATILITY ALLCOUNTRY WORLD EQUITY FUND	0	7.967	7.967
**D	RBC QUBE LOW VOLATILITY GLOBAL EQUITY FUND	0	801.711	801.711

## LISTA ESITO DELLE VOTAZIONE

Oggetto: **Azione di responsabilità presentata dagli azionisti Liberiamo la Basilicata, Aria Pulita Basilicata Onlus, Francesco Saverio Telesca, Elman Rosania e Alfredo Sonnessa relativa al punto 1 all'odg**

## CONTRARI

Badge	Ragione Sociale	Proprio	Delega	Totale
**D	SL MFS LOW VOL INTL EQ FD	0	2.710	2.710
**D	THE TM OVERSTONE UCITS EQUITY INCOME FUND	0	324.698	324.698
**D	SUN LIFE MFS MONTHLY INCOME FUND	0	10.707	10.707
**D	TRANSAMERICA LIFE INSURANCE COMPANY	0	22.075	22.075
**D	CWB ONYX GLOBAL EQUITY FUND	0	35.589	35.589
**D	NBIMC EAFE EQUITY INDEX FUND	0	61.603	61.603
**D	RR CPE GARDERIE QC	0	119.645	119.645
**D	RBC QUBE STABLE DIVIDEND GLOBAL	0	12.291	12.291
**D	MB HIGH INCOME EQUITY FUND	0	33.468	33.468
**D	NBIMC EAFE EQUITY INDEX FUND - CLASS N	0	3.589	3.589
**D	TREDJE AP-FONDEN	0	6.973	6.973
**D	ANTIPODES GLOBAL FUND	0	1.983.410	1.983.410
**D	ANTIPODES GLOBAL FUND - LONG	0	549.457	549.457
**D	PERPETUAL ECONOMIC DIVERSIFICATION GLOBAL EQUITY FUND	0	37.002	37.002
**D	THE ENDEAVOUR II FUND	0	6.296	6.296
**D	UNITED FOOD AND COMMERCIAL WORKERS UNION LOCAL 152 RETAIL MEAT PENSION PLAN	0	5.796	5.796
**D	ANTIPODES GLOBAL SHARES (QUOTED MANAGED FUND)	0	12.718	12.718
**D	S AND W UK RES STG 474	0	2.240	2.240
**D	ATLAS MASTER LTD	0	6.314	6.314
**D	WELLINGTON MANAGEMENT COMPANY LLP	0	3.999	3.999
**D	LEGG MASON INC.	0	1.034	1.034
**D	CANADA LIFE ASSURANCE EUROPE PLC	0	25.697	25.697
**D	TEMPLETON SELECT GLOBAL EQUITY FUND	0	4.436	4.436
**D	MANULIFE INTERNATIONAL EQUITY FUND	0	419.919	419.919
**D	BALYASNY ASSET MANAGEMENT LP	0	136.432	136.432
**D	ARROWSTREET ACWI EX US ALPHA EXTENSION FUND VII	0	59.353	59.353
**D	SPARINVEST POOL - EUROPE EQUITY	0	252.970	252.970
**D	SPARINVEST EUROPEAN VALUE	0	226.805	226.805
**D	DWS INVESTMENT GMBH FOR VERMOEGENSMANAGEMENT	0	60.034	60.034
**D	DWS INVESTMENT GMBH FOR ALBATROS FONDS	0	13.576	13.576
**D	DWS INVESTMENT GMBH FOR DWS VORSORGE AS (DYNAMIK)	0	31.599	31.599
**D	DWS INVESTMENT GMBH FOR DWS VORSORGE AS (FLEX)	0	12.917	12.917
**D	DWS INVESTMENT GMBH FOR DYNAMIC EUROPE BALANCE	0	22.965	22.965
**D	DWS INVESTMENT GMBH FOR MULTI-INDEX EQUITY FUND	0	18.978	18.978
**D	ACTIVE STOCK MASTER PORTFOLIO OF MASTER INVESTMENT PORTFOLIO	0	4.536	4.536
**D	ISHARES II PUBLIC LIMITED COMPANY	0	7.581.941	7.581.941
**D	ISHARES PUBLIC LIMITED COMPANY	0	962.207	962.207
**D	ISHARES V PUBLIC LIMITED COMPANY	0	48.418	48.418
**D	ISHARES III PUBLIC LIMITED COMPANY	0	2.001.105	2.001.105
**D	ISHARES VI PUBLIC LIMITED COMPANY	0	724.026	724.026
**D	ISHARES IV PUBLIC LIMITED COMPANY	0	1.573.131	1.573.131
**D	ISHARES VII PLC	0	5.817.862	5.817.862

## LISTA ESITO DELLE VOTAZIONE

Oggetto: **Azione di responsabilità presentata dagli azionisti Liberiamo la Basilicata, Aria Pulita Basilicata Onlus, Francesco Saverio Telesca, Elman Rosania e Alfredo Sonnessa relativa al punto 1 all'odg**

## CONTRARI

Badge	Ragione Sociale	Proprio	Delega	Totale
**D	ABN AMRO MULTI-MANAGER FUNDS	0	1.798.390	1.798.390
**D	BLACKROCK AM DE AG FOR ISHS CORE EURO STOXX 50 UCITS ETF (DE)	0	5.325.969	5.325.969
**D	BLACKROCK AM DE FOR ISHARES EURO STOXX UCITS ETF (DE)	0	678.567	678.567
**D	BLACKROCK AM DE FOR ISHARES STOXX EUROPE 50 UCITS ETF (DE)	0	128.586	128.586
**D	BLACKROCK AM DE FOR ISHS STOXX EUROPE LARGE 200 UCITS ETF	0	30.832	30.832
**D	ISHARES I INV MIT TGV F ISHS ST EUROPE600 OIL+GAS UCITS ETF DE	0	3.176.614	3.176.614
**D	BLACKROCK AM DE FOR ISHARES STOXX EUROPE 600 UCITS ETF (DE)	0	1.800.458	1.800.458
**D	PARTNERS HEALTHCARE SYSTEM INC	0	195.854	195.854
**D	TEACHERS` RETIREMENT SYSTEM OF THE STATE OF ILLINOIS	0	708.956	708.956
**D	KAISER PERMANENTE GROUP TRUST	0	979.572	979.572
**D	KAISER FOUNDATION HOSPITALS	0	421.430	421.430
**D	FIDELITY RUTLAND SQUARETRUST II: STRATEGIC ADVISERS INT	0	1.266.807	1.266.807
**D	BRUNEI INVESTMENT AGENCY	0	30.102	30.102
**D	INTERNATIONALE KAPITALANLAGEGESELLSCHAFT MBH FOR ANP	0	6.611	6.611
**D	SCHWAB INTERNATIONAL EQUITY ETF	0	3.167.550	3.167.550
**D	SCHWAB FUNDAMENTAL INTERNATIONAL LARGE COMPANY INDEX ETF	0	2.081.540	2.081.540
**D	DUPONT PENSION TRUST	0	551	551
**D	JOHN HANCOCK VAR INS TRUST STRATEGIC EQUITY ALLOCATION	0	529.215	529.215
**D	JOHN HANCOCK FUNDS II STRATEGIC EQUITY ALLOCATION FUND	0	256.896	256.896
**D	JOHN HANCOCK HEDGED EQUITY AND INCOME FUND	0	27.027	27.027
**D	PENSION BENEFIT GUARANTY CORPORATION	0	261.780	261.780
**D	INTERNATIONALE KAPITAL MBH FOR LH-PRIVATRENTE-AKTIE	0	160.000	160.000
**D	INTERNATIONAL PAPER CO COMMINGLED INVESTMENT GROUP	0	524.503	524.503
**D	BMO DISCIPLINED INTERNATIONAL EQUITY FUND	0	71.960	71.960
**D	INTERNATIONAL KAPITALANLAGEGESELLSCHAFT MBH FOR	0	314.003	314.003
**D	DEKA INVESTMENT GMBH FOR KDF 1	0	36.445	36.445
**D	DEKA INVESTMENT GMBH FOR KDF 3	0	43.100	43.100
**D	ALLIANZ GLOBAL INVESTORS GMBH FOR DBI-FONDS SFT 4	0	14.750	14.750
**D	MFS DEVELOPMENT FUNDS, LLC	0	5.633	5.633
**D	MFS EQUITY INCOME FUND	0	157.478	157.478
**D	MFS HERITAGE TRUST COMPANY COLLECTIVE INVESTMENT TRUST	0	547.394	547.394
**D	MFS LOW VOLATILITY GLOBAL EQUITY FUND	0	122.258	122.258
**D	MFS BLENDED RESEARCH INTERNATIONAL EQUITY FUND	0	271.837	271.837
**D	GOLDMAN SACHS TRST II-GOLDMAN SACHS MULTI-MNGR GLOBAL	0	29.082	29.082
**D	GOLDMAN SACHS TRUST II - MULTI-MANAGER INTERNL EQUITY FUND	0	197.106	197.106
**D	GOLDMAN SACHS TRUST COMPANY N A COLLECTIVE TRUST	0	14.753	14.753
**D	GOLDMAN SACHS TRUST- GOLDMAN SACHS GLOBAL	0	8.653	8.653
**D	ALLIANCEBERNSTEIN GLOBAL RISK ALLOCATION FUND INC	0	4.936	4.936
**D	ALLIANCEBERNST VAR PROD SER F INC.ALLIANCEB DYN ASSET	0	24.216	24.216
**D	THE MASTER TRUST BK OF JP LTD: HITACHI FOREIGN EQ INDEX MF	0	66.406	66.406
**D	SPDR MSCI WORLD QUALITY MIX FUND	0	959	959
**D	ALASKA ELECTRICAL PENSION PLAN	0	51.148	51.148

## LISTA ESITO DELLE VOTAZIONE

Oggetto: **Azione di responsabilità presentata dagli azionisti Liberiamo la Basilicata, Aria Pulita Basilicata Onlus, Francesco Saverio Telesca, Elman Rosania e Alfredo Sonnessa relativa al punto 1 all'odg**

## CONTRARI

Badge	Ragione Sociale	Proprio	Delega	Totale
**D	IBM RETIREMENT PLAN	0	12.809	12.809
**D	INTERNATIONALE KAG MBH FOR 189600 LIPPENCO	0	11.000	11.000
**D	ALLIANZ GLOBAL INV GMBH FOR ALLIANZGI-FONDS SFT2	0	51.716	51.716
**D	DWS INVESTMENT GMBH FOR DEAM FONDS BBS	0	11.400	11.400
**D	THORNBURG GLOBAL INVESTMENT PLC	0	35.836	35.836
**D	ARIZONA STATE RETIREMENT SYSTEM	0	91.362	91.362
**D	AMERICAN CENTURY STRATEGIC ASSET ALL, INC. STRAT ALL CONS F	0	17.612	17.612
**D	AMERICAN CENTURY STRAT ASSET ALL, INC. STRAT ALL MODERATE F	0	48.222	48.222
**D	AMERICAN CENTURY STRAT ASSET ALL, INC. STRATEGIC ALL AGGR F	0	43.278	43.278
**D	AMERICAN CENT WORLD MUT FDS, INC-NT NON-U.S. INTRINSIC VALUE FD	0	812.053	812.053
**D	AMERICAN CENTURY ETF TRUST - AMERICAN CENT QUALITY DIV INT	0	51.075	51.075
**D	AMERICAN CENTURY RETIREMENT DATE TRUST	0	455.308	455.308
**D	JP TR SERV BK LTD ATF MATB MSCI KOKUSAI INDEX MOTHER F	0	13.484	13.484
**D	ALPS INTERNATIONAL SECTOR DIVIDEND DOGS ETF	0	331.687	331.687
**D	ANIMA FUNDS PLC	0	100.717	100.717
**D	THE MASTER TRUST BK OF JP RE F RUSSELL INV (JP) INTL EQUITY F	0	15.760	15.760
**D	ARCHITAS MULTI-MANAGER GLOBAL FUNDS UNIT TRUST	0	110.014	110.014
**D	ARCHITAS MULTI-MANAGER GLOBAL FUNDS UNIT TRUST	0	78.000	78.000
**D	AXA ROSENBERG EQUITY ALPHA TRUST	0	56.969	56.969
**D	STATE OF ALASKA RETIREMENT AND BENEFITS PLANS	0	959.763	959.763
**D	THE WALT DISNEY COMPANY RETIREMENT PLAN MASTER TRUST	0	40.638	40.638
**D	BRANDES INVESTMENT FUNDS PLC	0	637.685	637.685
**D	BMO MSCI EAFE INDEX ETF	0	504.704	504.704
**D	BMO MSCI EAFE VALUE INDEX ETF	0	1.844	1.844
**D	COLLEGE RETIREMENT EQUITIES FUND	0	1.178.559	1.178.559
**D	TIAA-CREF SOCIAL CHOICE INTERNATIONAL EQUITY FUND	0	202.865	202.865
**D	BRIGHTHOUSE FUNDS TRUST I - AB GLOBAL DYNAMIC ALLOCATION	0	220.087	220.087
**D	BRIGHTHOUSE FUNDS TRUST I - SCHROEDERS GLOBAL MULTI-ASSET	0	23.454	23.454
**D	UBS (US) GROUP TRUST	0	154.423	154.423
**D	CENTRAL PROVIDENT FUND BOARD	0	3.358	3.358
**D	CALVERT VP EAFE INTERNATIONAL INDEX PORTFOLIO	0	20.836	20.836
**D	XTRACKER (IE) PUBLIC LIMITED COMPANY	0	660.022	660.022
**D	CAISSE DE DEPOT ET PLACEMENT DU QUEBEC	0	3.441.533	3.441.533
**D	AMERICAN BEACON INTERNATIONAL EQUITY FUND	0	2.228.055	2.228.055
**D	THE REGENTS OF THE UNIVERSITY OF CALIFORNIA	0	1.047.167	1.047.167
**D	EATON VANCE TAX-MANAGED GLOBAL BUY-WRITE OPPORTUNITIES	0	26.016	26.016
**D	FISHER INVESTMENTS INSTITUTIONAL FUNDS PLC	0	8.668	8.668
**D	PARAMETRIC INTERNATIONAL EQUITY FUND	0	237.831	237.831
**D	FUNDO DE SEGURANCA SOC GOV. DA REGIAO ADM. ESPECIAL DE	0	120.074	120.074
**D	PROFESSIONALS` GLOBAL EQUITY FUND	0	80.763	80.763
**D	EATON VANCE EQUITY HARVEST FUND LLC	0	2.481	2.481
**D	U.S. LEGACY INCOME COMMON TRUST FUND	0	4.248	4.248

## LISTA ESITO DELLE VOTAZIONE

Oggetto: **Azione di responsabilità presentata dagli azionisti Liberiamo la Basilicata, Aria Pulita Basilicata Onlus, Francesco Saverio Telesca, Elman Rosania e Alfredo Sonnessa relativa al punto 1 all'odg**

## CONTRARI

Badge	Ragione Sociale	Proprio	Delega	Totale
**D	TAX - MANAGED INTERNATIONAL EQUITY PORTFOLIO	0	21.212	21.212
**D	MERCER GE INTERNATIONAL EQUITY FUND	0	71.309	71.309
**D	RUSSELL INVESTMENT COMPANY MULTIFACTOR INTERNATIONAL EQUITY	0	13.371	13.371
**D	PARTNERS HEALTHCARE MASTER TRUST FOR ERISA ASSETS	0	21.728	21.728
**D	HARTFORD MULTIFACTOR INTERNATIONAL FUND	0	995	995
**D	HEALTHONE	0	25.317	25.317
**D	TRANSAMERICA INTERNATIONAL STOCK	0	44.506	44.506
**D	TRANSAMERICA INTERNATIONAL EQUITY INDEX VP	0	9.338	9.338
**D	TANGERINE BALANCED INCOME PORTFOLIO	0	6.362	6.362
**D	TANGERINE BALANCED PORTFOLIO	0	41.685	41.685
**D	TANGERINE BALANCED GROWTH PORTFOLIO	0	39.901	39.901
**D	TANGERINE EQUITY GROWTH PORTFOLIO	0	45.002	45.002
**D	MASSMUTUAL SELECT T. ROWE PRICE INTERNATIONAL EQUITY	0	194.194	194.194
**D	MM MSCI EAFE INTERNATIONAL INDEX FUND	0	41.342	41.342
**D	GMO RESOURCES FUND	0	143.288	143.288
**D	SPDR S+P GLOBAL NATURAL RESOURCES ETF	0	761.357	761.357
**D	J & J PENSION FUND OFP	0	184.335	184.335
**D	RUSSELL INVESTMENT COMPANY PLC	0	157.439	157.439
**D	JNL/ALLIANCEBERNSTEIN DYNAMIC ASSET ALLOCATION FUND	0	23.785	23.785
**D	JNL/MELLON CAPITAL EUROPEAN 30 FUND	0	203.137	203.137
**D	JNL/MELLON CAPITAL MSCI WORLD INDEX FUND	0	19.720	19.720
**D	PENSIONSKASSE JOHNSON & JOHNSON SCHWEIZ	0	127.137	127.137
**D	OPENWORLD PUBLIC LIMITED COMPANY	0	6.075	6.075
**D	RUSSELL INVESTMENTS INSTITUTIONAL FUNDS PLC	0	31.003	31.003
**D	MULTI-STYLE, MULTI-MANAGER FUNDS PLC	0	144.356	144.356
**D	STATE STREET GLOBAL ALL CAP EQUITY EX-US INDEX PORTFOLIO	0	231.320	231.320
**D	STATE STREET DISCIPLINED GLOBAL EQUITY PORTFOLIO	0	1.026	1.026
**D	STATE STREET INTERNATIONAL DEVELOPED EQUITY	0	643.355	643.355
**D	LOS ANGELES COUNTY EMPLOYEES RETIREMENT ASSOCIATION	0	714.130	714.130
**D	INTERNATIONALE KAPITALANLAGEGESELLSCHAFT MBH FOR DC	0	319.517	319.517
**D	SPDR PORTFOLIO MSCI GLOBAL STOCK MARKET ETF	0	10.510	10.510
**D	SPDR MSCI EAFE STRATEGICFACTORS ETF	0	25.385	25.385
**D	SPDR MSCI WORLD STRATEGICFACTORS ETF	0	1.064	1.064
**D	HARTFORD MULTIFACTOR DEVELOPED MARKETS	0	729.254	729.254
**D	HARTFORD MULTIFACTOR LOW VOLATILITY	0	1.353	1.353
**D	MARYLAND STATE RETIREMENT & PENSION SYSTEM	0	439.715	439.715
**D	RUSSELL INV MULTI-ASSET FACTOR EXPOSURE FUND	0	10.248	10.248
**D	ALLIANZ GLOBAL INVESTORS GMBH FOR ALLIANZ VERM. EUROPA	0	593.075	593.075
**D	THE PRUDENTIAL INSURANCE COMPANY OF AMERICA	0	201.800	201.800
**D	MDPIM INTERNATIONAL EQUITY INDEX POOL	0	114.920	114.920
**D	MGI FUNDS PLC	0	139.292	139.292
**D	MERCER QIF CCF	0	114.495	114.495



## LISTA ESITO DELLE VOTAZIONE

Oggetto: **Azione di responsabilità presentata dagli azionisti Liberiamo la Basilicata, Aria Pulita Basilicata Onlus, Francesco Saverio Telesca, Elman Rosania e Alfredo Sonnessa relativa al punto 1 all'odg**

## CONTRARI

Badge	Ragione Sociale	Proprio	Delega	Totale
**D	MERCER GLOBAL EQUITY FUND	0	81.042	81.042
**D	GTAA PANTHER FUND L.P	0	11.758	11.758
**D	MERCER QIF CCF	0	22.049	22.049
**D	MERCER QIF CCF	0	879.272	879.272
**D	MERCER UCITS COMMON CONTRACTUAL FUND	0	1.873	1.873
**D	MGI FUNDS PLC	0	162.971	162.971
**D	BRIGHTHOUSE FUNDS TRUST I - PANAGORA GLOBAL DIV RISK	0	4.165	4.165
**D	RUSSELL COMMON CONTRACTUAL FUND	0	7.737	7.737
**D	NORTHROP GRUMMAN CORPORATION VEBA MASTER TRUST I	0	6.230	6.230
**D	STATE OF NEW JERSEY COMMON PENSION FUND D	0	1.279.333	1.279.333
**D	ONTARIO TEACHERS PENSION PLAN BOARD	0	2.296.517	2.296.517
**D	NEW SHIPS, INC. PENSION MASTER TRUST	0	141.832	141.832
**D	BRANDES GLOBAL OPPORTUNITIES FUND	0	200.827	200.827
**D	COSMOPOLITAN INVESTMENT FUND	0	121.332	121.332
**D	FIDELITY INTERNATIONAL HIGH DIVIDEND INDEX ETF	0	82.802	82.802
**D	PIMCO FUNDS: GLOBAL INVESTORS SERIES PLC	0	11.297	11.297
**D	PIMCO FUNDS: GLOBAL INVESTORS SERIES PLC	0	19.595	19.595
**D	PIMCO FUNDS: GLOBAL INVESTORS SERIES PLC	0	96.006	96.006
**D	PIMCO FUNDS: GLOBAL INVESTORS SERIES PLC	0	1.607	1.607
**D	PIMCO FUNDS: GLOBAL INVESTORS SERIES PLC	0	298	298
**D	PRINCIPAL EX-TRADED FUNDS-PRINC INT MUL-FACT CORE INDEX ETF	0	2.496	2.496
**D	PACIFIC SELECT FUND -PD INTERNATIONAL LARGE-CAP PORTFOLIO	0	86.205	86.205
**D	PACIFIC SELECT FUND-INTERNATIONAL EQUITY INCOME PORTFOLIO	0	176.876	176.876
**D	ARROWSTREET (CANADA) INT DEV MARKET EX US ALPHA	0	15.775	15.775
**D	DWS INVESTMENT GMBH FOR DEAM-FONDS PPC GEQ	0	4.704	4.704
**D	DWS INVESTMENT GMBH FOR DEAWM-FONDS BW GERMANY	0	8.525	8.525
**D	DWS INVESTMENT GMBH FOR DEAM FONDS BBR1	0	76.500	76.500
**D	DWS INVESTMENT GMBH FOR STIFTUNGSFONDS SVOP	0	9.404	9.404
**D	DWS INVESTMENT GMBH FOR STIFTUNGSFONDS SVC 1	0	7.986	7.986
**D	DWS INVESTMENT GMBH FOR DEAM-FONDS CPT	0	20.000	20.000
**D	PANAGORA DYNAMIC GLOBAL EQUITY (EX TOBACCO) FUND	0	21.340	21.340
**D	THRIVENT MODERATE ALLOCATION PORTFOLIO	0	19.161	19.161
**D	THRIVENT MODERATELY AGGRESSIVE ALLOCATION PORTFOLIO	0	5.493	5.493
**D	THRIVENT AGGRESSIVE ALLOCATION PORTFOLIO	0	2.118	2.118
**D	THRIVENT MODERATE ALLOCATION FUND	0	3.463	3.463
**D	THRIVENT MODERATELY AGGRESSIVE ALLOCATION FUND	0	6.740	6.740
**D	THRIVENT AGGRESSIVE ALLOCATION FUND	0	1.913	1.913
**D	THRIVENT PARTNER WORLDWIDE ALLOCATION FUND	0	48.880	48.880
**D	THRIVENT PARTNER WORLDWIDE ALLOCATION PORTFOLIO	0	89.634	89.634
**D	THRIVENT BALANCED INCOME PLUS FUND	0	8.617	8.617
**D	THRIVENT BALANCED INCOME PLUS PORTFOLIO	0	10.315	10.315
**D	THRIVENT GLOBAL STOCK FUND	0	124.904	124.904

## LISTA ESITO DELLE VOTAZIONE

Oggetto: **Azione di responsabilità presentata dagli azionisti Liberiamo la Basilicata, Aria Pulita Basilicata Onlus, Francesco Saverio Telesca, Elman Rosania e Alfredo Sonnessa relativa al punto 1 all'odg**

## CONTRARI

Badge	Ragione Sociale	Proprio	Delega	Totale
**D	THRIVENT GLOBAL STOCK PORTFOLIO	0	72.971	72.971
**D	THRIVENT CORE INTERNATIONAL EQUITY FUND	0	171.504	171.504
**D	THRIVENT DIVERSIFIED INCOME PLUS FUND	0	13.721	13.721
**D	THRIVENT DIVERSIFIED INCOME PLUS PORTFOLIO	0	10.548	10.548
**D	THRIVENT INTERNATIONAL INDEX PORTFOLIO	0	4.246	4.246
**D	RUSSELL INVESTMENTS CANADIAN DIVIDEND POOL	0	21.685	21.685
**D	RUSSELL INVESTMENTS GLOBAL EQUITY POOL	0	167.969	167.969
**D	RUSSELL INVESTMENTS OVERSEAS EQUITY POOL	0	92.848	92.848
**D	RUSSELL INVESTMENTS MULTI-FACTOR INTERNATIONAL EQUITY	0	1.179	1.179
**D	RUSSELL INVESTMENTS OVERSEAS EQUITY FUND	0	47.228	47.228
**D	GOV OF HM THE SULTAN AND YANG DI-PERTUAN OF BRUNEI DARUSSALAM	0	102.129	102.129
**D	BIMCOR OVERSEAS POOLED FUND	0	77.059	77.059
**D	ALBERTA INVESTMENT MANAGEMENT CORPORATION	0	424.100	424.100
**D	DESJARDINS DEVEL EX-USA EX-CANADA MULTIF - CONTROLLED VOL ETF	0	18.376	18.376
**D	BANK OF KOREA	0	80.250	80.250
**D	BANK OF KOREA	0	10.517	10.517
**D	STATE STREET IRELAND UNIT TRUST	0	254.197	254.197
**D	SSGA SPDR ETFS EUROPE I PUBLIC LIMITED COMPANY	0	255.313	255.313
**D	SSGA SPDR ETFS EUROPE II PUBLIC LIMITED COMPANY	0	1.529.998	1.529.998
**D	SIR DAVID TRENCH FUND FOR RECREATION	0	2.930	2.930
**D	CALIFORNIA PUBLIC EMPLOYEES RETIREMENT SYSTEM	0	4.174.700	4.174.700
**D	DELTASHARES S+P INTERNATIONAL MANAGED RISK ETF	0	6.170	6.170
**D	CALIFORNIA STATE TEACHERS RETIREMENT SYSTEM	0	7.719.115	7.719.115
**D	TEACHER RETIREMENT SYSTEM OF TEXAS	0	4.096.015	4.096.015
**D	DWS INVESTMENT GMBH FOR DEAM-FONDS PG EQ	0	53.488	53.488
**D	AXA INV MAN SCHWEIZ AG OBO AXA (CH) STRAT FD - GLOBAL EQ CHF	0	7.022	7.022
**D	PINEBRIDGE GLOBAL FUNDS	0	7.894	7.894
**D	DWS INVESTMENT GMBH FOR DEAM-FONDS GSK 1	0	32.004	32.004
**D	UNITED GLOBAL RESOURCES FUND	0	6.602	6.602
**D	UBS (IRL) ETF PLC	0	66.589	66.589
**D	SO CA UFCW UNIONS AND FOOD EMPLOYERS JOINT PENSION TRUST	0	238.262	238.262
**D	ALLIANZ GLOBAL INVESTORS GMBH FOR ALLIANZGI-FONDS VDB	0	16.911	16.911
**D	VANGUARD FTSE DEVELOPED EUROPE INDEX ETF	0	8.371	8.371
**D	VANECK VECTORS NATURAL RESOURCES ETF	0	21.215	21.215
**D	THE WELLINGTON TR COM NATIONAL ASS MULT COLLECT INV F	0	149.158	149.158
**D	THE WELLINGTON TR CO NAT ASS MULT C TR F TR, OPPORT EQ PTF	0	100.332	100.332
**D	WELLINGTON TR CO NAT ASS MULT COMM DIVER INFL HEDGED II	0	13.912	13.912
**D	THE WELLINGTON TR CO NAT ASS MULT COLLECTIVE INV F TRUST	0	147.355	147.355
**D	WELLINGTON TR CO NAT ASS MULT COMM TR FD TR GLB MAN RISK PORT	0	26.515	26.515
**D	WELLINGTON TST CO NAT ASS MUL COM TST FD TST CON VALUE INF	0	425.629	425.629
**D	WELLINGTON TST CO, NAT ASS MULT COMM T F T - INT CON VA PORT	0	898.872	898.872
**D	WISDOMTREE ISSUER PUBLIC LIMITED COMPANY	0	60.687	60.687

## LISTA ESITO DELLE VOTAZIONE

Oggetto: **Azione di responsabilità presentata dagli azionisti Liberiamo la Basilicata, Aria Pulita Basilicata Onlus, Francesco Saverio Telesca, Elman Rosania e Alfredo Sonnessa relativa al punto 1 all'odg**

## CONTRARI

Badge	Ragione Sociale	Proprio	Delega	Totale
**D	DIVERSIFIED MARKETS (2010) POOLED FUND TRUST	0	8.915	8.915
**D	WASHINGTON STATE INVESTMENT BOARD	0	3.992.826	3.992.826
**D	WISDOMTREE DYNAMIC CURRENCY HEDGED INTRNL EQUITY FUND	0	77.796	77.796
**D	WISDOMTREE INTERNATIONAL HIGH DIVIDEND FUND	0	165.785	165.785
**D	WISDOMTREE INTERNATIONAL EQUITY FUND	0	255.569	255.569
**D	WISDOMTREE GLOBAL HIGH DIVIDEND FUND	0	17.970	17.970
**D	WISDOMTREE INTERNATIONAL DIVIDEND EX-	0	127.038	127.038
**D	WISDOMTREE INTERNATIONAL LARGE CAP DIVIDEND	0	227.004	227.004
**D	NEW YORK STATE TEACHERS RETIREMENT SYSTEM	0	1.330.884	1.330.884
**D	BMO CORPORATE CLASS INC.	0	99.821	99.821
**D	BMO MONTHLY INCOME FUND	0	92.996	92.996
**D	BMO GLOBAL EQUITY FUND	0	5.934	5.934
**D	BMO INTERNATIONAL EQUITY FUND	0	250.522	250.522
**D	BMO DIVERSIFIED INCOME PORTFOLIO	0	43.111	43.111
**D	PRUDENTIAL RETIREMENT INSURANCE AND ANNUITY COMPANY	0	80.000	80.000
**D	WELLINGTON MANAGEMENT FUNDS (IRELAND) PLC	0	13.419	13.419
**D	MANULIFE ASSET MANAGEMENT INTERNATIONAL EQUITY	0	101.221	101.221
**D	ZURICH INVEST ICAV	0	230.257	230.257
**D	SS BK AND TRUST COMPANY INV FUNDS FOR TAXEXEMPT	0	11.644.633	11.644.633
**D	RESOURCE STOCK INDEX COMMON TRUST FUND	0	194.710	194.710
**D	SSGA ACWI INTEGR ALPHA SELECT NON-LENDING QP COMMON	0	7.207	7.207
**D	SSGA S+P GLB LARGEMIDCAP NAT RES INDEX NON-LEND QP	0	372.923	372.923
**D	SSGA FTSE RAFI DEVELOPED 1000 INDEX NON-LENDING COMMON	0	56.343	56.343
**D	STATE STREET GLOBAL MANAGED VOL ALPHA NON-LENDING COM	0	97.581	97.581
**D	SS FTSE DEV COMPREHENSIVE FACTOR IND NON-	0	2.608	2.608
**D	STATE STREET RAFI DEVELOP EX-US INDEX NON-LENDING COMMON	0	11.063	11.063
**D	SSGA MSCI EUROPE SCREENED INDEX NON-LENDING COMMON	0	250.750	250.750
**D	MSCI EAFE PROV SCREENED INDEX NON - LENDING COMMON TR	0	55.383	55.383
**D	STATE STREET GLOBAL ADVISORS LUXEMBOURG SICAV	0	1.242.598	1.242.598
**D	DB X-TRACKERS	0	9.837.973	9.837.973
**D	DEUTSCHE AM MULTI ASSET PIR FUND	0	404.617	404.617
**D	DWS INVESTMENT S.A. FOR ZURICH GLOBAL EQUITY	0	9.827	9.827
**D	DWS INVESTMENT S.A. FOR ARERO - DER WELTFONDS	0	48.975	48.975
**D	MULTICOOPERATION SICAV	0	16.701	16.701
**D	UBS ETF	0	400.688	400.688
**D	UBS ETF	0	936.689	936.689
**D	UBS ETF	0	143.751	143.751
**D	UBS ETF	0	76.206	76.206
**D	UBS ETF	0	69.779	69.779
**D	UBS ETF	0	2.167	2.167
**D	UBS ETF	0	648	648
**D	UBS ETF	0	4.746	4.746

## LISTA ESITO DELLE VOTAZIONE

Oggetto: **Azione di responsabilità presentata dagli azionisti Liberiamo la Basilicata, Aria Pulita Basilicata Onlus, Francesco Saverio Telesca, Elman Rosania e Alfredo Sonnessa relativa al punto 1 all'odg**

## CONTRARI

Badge	Ragione Sociale	Proprio	Delega	Totale
**D	UBS ETF	0	340	340
**D	UBS ETF	0	106.793	106.793
**D	UBS ETF	0	2.097	2.097
**D	SONOMA COUNTY EMPLOYEES RETIREMENT ASSOCIATION	0	121.643	121.643
**D	RUSSELL INVESTMENT COMPANY II PLC	0	28.311	28.311
**D	MFS VAR INSURANCE TRUST II-MFS GLOBAL TACTICAL ALLOCATION	0	102.602	102.602
**D	MFS RESEARCH INTERNATIONAL FUND	0	6.273.927	6.273.927
**D	MFS VARIABLE INSURANCE TRUST II - MFS RESEARCH INT	0	254.922	254.922
**D	IBM 401K PLUS PLAN	0	466.704	466.704
**D	OREGON PUBLIC EMPLOYEES RETIREMENT SYSTEM	0	1.149.059	1.149.059
**D	RUSSELL TRUST CO COMMINGLED EMPLOYEE BENEFIT FUNDS TRUST	0	963.748	963.748
**D	SAN DIEGO CITY EMPLOYEES` RETIREMENT SYSTEM	0	370.361	370.361
**D	GENERAL CONFERENCE CORPORATION OF SEVENTH DAY	0	66.977	66.977
**D	COLLEGE RETIREMENT EQUITIES FUND	0	1.267.516	1.267.516
**D	COLLEGE RETIREMENT EQUITIES FUND	0	66.708	66.708
**D	TIIA-CREF INTERNATIONAL EQUITY INDEX FUND	0	2.491.248	2.491.248
**D	BRIGHTHOUSE FUNDS TRUST I -MFS RESEARCH INTERNATIONAL PTF	0	981.425	981.425
**D	CONAGRA FOODS MASTER PENSION TRUST	0	63.692	63.692
**D	PACE INTERNATIONAL EQUITY INVESTMENTS	0	553.173	553.173
**D	RUSSELL INVESTMENT COMPANY - RUSSELL INTERN DEVELOPED MKT	0	685.274	685.274
**D	RUSSELL INVESTMENT COMPANY RUSSELL GLOBAL EQUITY FUND	0	246.845	246.845
**D	REGIME DE RETRAITE DE L`UNIVERSITE DE MONTREAL	0	328.154	328.154
**D	MERCY HEALTH	0	95.062	95.062
**D	BOSTON RETIREMENT SYSTEM	0	126.320	126.320
**D	VALIC COMPANY I - INTERNATIONAL EQUITIES INDEX FUND	0	209.546	209.546
**D	BRIGHTHOUSE FUNDS TRUST II - METLIFE MSCI EAFE INDEX PTF	0	181.060	181.060
**D	STATE OF MINNESOTA	0	1.418.096	1.418.096
**D	RUSSELL INVESTMENT FUNDS INTERNATIONAL DEVELOPED MARKETS	0	127.121	127.121
**D	ALAMEDA COUNTY EMPLOYEES` RETIREMENT ASSOCIATION	0	550.558	550.558
**D	MERCER NON-US CORE EQUITY FUND	0	525.406	525.406
**D	JOHN HANCOCK LIFE AND HEALTH INSURANCE COMPANY	0	136.070	136.070
**D	MASSMUTUAL SELECT OVERSEAS FUND	0	206.845	206.845
**D	SPDR MSCI ACWI EX-US ETF	0	167.369	167.369
**D	SPDR S+P INTERNATIONAL DIVIDEND ETF	0	1.161.267	1.161.267
**D	SPDR PORTFOLIO DEVELOPED WORLD EX-US ETF	0	907.818	907.818
**D	MORGAN STANLEY INSTITUTIONAL FD TR - GLOBAL STRATEGIST PTF	0	10.436	10.436
**D	MORGAN STANLEY VAR INS FUND, INC. GLOBAL STRATEGIST PORTFOLIO	0	1.280	1.280
**D	SIONNA STRATEGIC INCOME FUND	0	42.263	42.263
**D	PACIFIC SELECT FUND INTERNATIONAL VALUE PORTFOLIO	0	1.492.134	1.492.134
**D	PACIFIC SELECT FUND INTERNATIONAL LARGE CAP PORTFOLIO	0	800.049	800.049
**D	WELLINGTON DIVERSIFIED INFLATION HEDGES FUND	0	137.740	137.740
**D	EMPLOYEES RETIREMENT SYSTEM OF THE CITY OF PROVIDENCE	0	80.156	80.156

## LISTA ESITO DELLE VOTAZIONE

Oggetto: **Azione di responsabilità presentata dagli azionisti Liberiamo la Basilicata, Aria Pulita Basilicata Onlus, Francesco Saverio Telesca, Elman Rosania e Alfredo Sonnessa relativa al punto 1 all'odg**

## CONTRARI

Badge	Ragione Sociale	Proprio	Delega	Totale
**D	MERCY HEALTH RETIREMENT TRUST	0	47.671	47.671
**D	WELLINGTON TR CO NAT ASS COM TR F TR DIVERS INFLATION HDG PTF	0	147.584	147.584
**D	SPDR STOXX EUROPE 50 ETF	0	46.593	46.593
**D	SPDR DJ EURO STOXX 50 ETF	0	1.605.475	1.605.475
**D	COMMON TRUST ITALY FUND	0	2.032.251	2.032.251
**D	WORLD INDEX OLUS SECURITIES LENDING COMMON TRUST FUND	0	11.963	11.963
**D	NATWEST TR AND DEP SERV LTD AS TRUSTEE O LF PRUD EURO QIS FD	0	411.983	411.983
**D	SPDR S+P WORLD EX AUSTRALIA FUND	0	6.549	6.549
**D	RUSSELL INVESTMENTS LOW CARBON GLOBAL SHARES FUND	0	25.246	25.246
**D	EMERGENCY SERVICES SUPERANNUATION SCHEME	0	11.281	11.281
**D	FIRST STATE SUPERANNUATION SCHEME	0	414.013	414.013
**D	FIRST STATE SUPERANNUATION SCHEME	0	63.527	63.527
**D	MFS LOW VOLATILITY GLOBAL EQUITY TRUST	0	892	892
**D	PANAGORA DYNAMIC GLOBAL EQUITY FUND	0	37.525	37.525
**D	NGS SUPER	0	214.427	214.427
**D	INTERNATIONAL EQUITIES SECTOR TRUST	0	3.296	3.296
**D	SUNSUPER SUPERANNUATION FUND	0	206.471	206.471
**D	UBS IQ MSCI WORLD EX AUSTRALIA ETHICAL ETF	0	7.795	7.795
**D	UBS IQ MSCI EUROPE ETHICAL ETF	0	1.607	1.607
**D	RUSSELL INVESTMENTS INTERNATIONAL SHARES FUND	0	12.557	12.557
**D	STATE STREET INTERNATIONAL EQUITIES INDEX TRUST	0	82.790	82.790
**D	BLACKROCK AM SCHWEIZ AG OBO BIF'S WORLD EX SWITZ EQ	0	55.875	55.875
**D	PEOPLE`S BANK OF CHINA	0	8.196.737	8.196.737
**D	FLOURISH INVESTMENT CORPORATION	0	696.363	696.363
**D	PEOPLE`S BANK OF CHINA	0	1.229.981	1.229.981
**D	THE TRUSTEES OF BP PENSION FUND	0	382.700	382.700
**D	THE TRUSTEES OF CONOCOPHILLIPS PENSION PLAN	0	38.751	38.751
**D	FAMILY INVESTMENTS CHILD TRUST FUND	0	70.338	70.338
**D	FAMILY INVESTMENTS GLOBAL ICVC FAMILY BALANCED INT FUND	0	45.855	45.855
**D	HSBC AS TRUSTEE FOR SSGA EUROPE EX UK EQUITY TRACKER FUND	0	2.335.856	2.335.856
**D	AMEC FOSTER WHEELER PENSION PLAN	0	187.856	187.856
**D	NATWEST TRU+DEP SERV LTD ATO ST. JAMES`S PL GL EQ UN TR	0	202.862	202.862
**D	MANAGED PENSION FUNDS LIMITED	0	1.532.342	1.532.342
**D	THE TRUSTEES OF JOHNSON & JOHNSON UK GROUP RETIREMENT	0	157.838	157.838
**D	OLD MUTUAL LIFE ASSURANCE COMPANY (SOUTH AFRICA) LIMITED	0	1.700	1.700
**D	THE TRUSTEES OF ELECTRONIC DATA SYSTEMS 1994 PENSION	0	5.874	5.874
**D	THE TRUSTEES OF ELECTRONIC DATA SYSTEMS LTD	0	22.477	22.477
**D	HBOS INTERNATIONAL INV FUNDS ICVC- EUROPEAN FUND	0	308.468	308.468
**D	HBOS INTERNATIONAL INV FUNDS ICVC- INTERNATIONAL	0	477.317	477.317
**D	BMO INVESTMENT FUNDS (UK) ICVC IV BMO GLOBAL EQUITY FUND	0	84.452	84.452
**D	THE TRUSTEES OF GOLDMAN SACHS UK RETIREMENT PLAN	0	8.770	8.770
**D	M+G INVESTMENT FUNDS (1)- M+G EUROPEAN INDEX	0	36.980	36.980

## LISTA ESITO DELLE VOTAZIONE

Oggetto: **Azione di responsabilità presentata dagli azionisti Liberiamo la Basilicata, Aria Pulita Basilicata Onlus, Francesco Saverio Telesca, Elman Rosania e Alfredo Sonnessa relativa al punto 1 all'odg**

## CONTRARI

Badge	Ragione Sociale	Proprio	Delega	Totale
**D	M+G INVESTMENT FUNDS (1)- M+G EUROPEAN SELECT FUND	0	169.088	169.088
**D	THE TRUSTEES OF THE GE UK PENSION COMMON INVESTMENT	0	75.101	75.101
**D	NATIONAL TRUST FOR SCOTLAND	0	57.286	57.286
**D	THE TRUSTEES OF THE CARNEGIE TRUST FOR UNI OF SCOTLAND	0	208.566	208.566
**D	VANGUARD INV FDS ICVC-VANG FTSE DEV WOR LD EX - UK EQT IND	0	593.935	593.935
**D	VANGUARD INV F ICVC-VANGUARD FTSE DEV EUROPE EX-UK EQ INDEX	0	1.052.268	1.052.268
**D	VANGUARD INV FUNDS ICVC-VANGUARD FTSE GLOB ALL CAP IND FUND	0	23.719	23.719
**D	PUBLIC AUTHORITY FOR SOCIAL INSURANCE	0	19.740	19.740
**D	MULTI-MANAGER ICVC - MULTI-MANAGER UKEQUITY INCOME FUND	0	252.752	252.752
**D	SCOTTISH WIDOWS INV SOL F ICVC- FUNDAMENTAL INDEX	0	768.398	768.398
**D	INVESTEC FUNDS SERIES II GLOBAL ENERGY FUND	0	169.303	169.303
**D	INVESTEC FUNDS SERIES I - ENHANCED NATURAL RESOURCES FUND	0	72.693	72.693
**D	SCOTTISH WIDOWS OVERSEAS GROWTH INV F ICVC - EURO GROWTH	0	836.299	836.299
**D	SCOTTISH WIDOWS OVERSEAS GROWTH INV FUNDS ICVC-GLOBAL	0	239.298	239.298
**D	SCOTTISH WIDOWS INV SOLUTIONS F ICVC- EUROPEAN (EX UK) EQ FD	0	509.847	509.847
**D	ARROWSTREET ACWI EX US ALPHA EXTENSION TRUST FUND U	0	184.173	184.173
**D	ARROWSTREET EAFE ALPHA EXTENSION TRUST FUND	0	92.312	92.312
**D	CATHOLIC ENDOWMENT FUND, LP	0	9.258	9.258
**D	PINEBRIDGE GLOBAL DYNAMIC ASSET ALLOCATION FUND LLC	0	385	385
**D	MONETARY AUTHORITY OF SINGAPORE	0	1.160.013	1.160.013
**D	SPARINVEST GLOBAL VALUE	0	82.129	82.129
**D	MEDIOLANUM GESTIONE FONDI SGR - FLESSIBILE FUTURO ITALIA	0	5.000.000	5.000.000
**D	EPSILON SGR - EPSILON QVALUE	0	2.804	2.804
**D	EPSILON SGR - EPSILON FLESSIBILE AZIONI EURO FEBBRAIO 2021	0	1.080	1.080
**D	EPSILON SGR - EPSILON FLESSIBILE AZIONI EURO NOVEMBRE 2020	0	3.314	3.314
**D	EPSILON SGR - EPSILON FLESSIBILE AZIONI EURO SETTEMBRE 2020	0	4.515	4.515
**D	EPSILON SGR - EPSILON FLESSIBILE AZIONI EURO GIUGNO 2021	0	307	307
**D	EPSILON SGR - EPSILON FLESSIBILE AZIONI EURO APRILE 2021	0	465	465
**D	EIS - FLEXIBLE EQUITY STRATEGY 2	0	414.860	414.860
**D	EIS - EURO EQUITY INSURANCE CAPITAL LIGHT	0	174.914	174.914
**D	EUFG - CONSERVATIVE ALLOCATION	0	115.663	115.663
**D	ISE - VALORE CEDOLA GLOBALE - 09/2015	0	1.831	1.831
**D	EUFG - ITALIAN EQUITY OPPORTUNITIES	0	281.295	281.295
**D	EUFG - AZIONI STRATEGIA FLESSIBILE	0	4.055.820	4.055.820
**D	EUFG - ACTIVE ALLOCATION	0	680.000	680.000
**D	ISE - DYNAMIC INCOME MULTITRENDER - 01/2016	0	1.397	1.397
**D	EUFG - EQUITY EUROPE LTE	0	138.001	138.001
**D	ISE - VALORE CEDOLA GLOBALE - 04/2015	0	3.148	3.148
**D	EUFG - FLEXIBLE EUROPE STRATEGY	0	10.739	10.739
**D	EUFG - EQUITY EURO LTE	0	62.364	62.364
**D	ISE - GLOBAL DYNAMIC MULTITRENDER - 06/2015	0	1.559	1.559
**D	EUFG - EQUITY ITALY SMART VOLATILITY	0	86.318	86.318

## LISTA ESITO DELLE VOTAZIONE

Oggetto: **Azione di responsabilità presentata dagli azionisti Liberiamo la Basilicata, Aria Pulita Basilicata Onlus, Francesco Saverio Telesca, Elman Rosania e Alfredo Sonnessa relativa al punto 1 all'odg**

## CONTRARI

Badge	Ragione Sociale	Proprio	Delega	Totale
**D	ISE - VALORE CEDOLA GLOBALE - 07/2015	0	1.856	1.856
**D	STG PFDS CORP EXPRESS MANDAAT ALLIANCE CAPITA	0	15.894	15.894
**D	STICHTING PENSIOENFONDS PGB UBS- MSCI EUROPE EQUITY PASSIVE	0	1.186.807	1.186.807
**D	STICHTING PENSIOENFONDS PGB UBS- GLOBAL EQUAL WEIGHTED EQUITY	0	72.557	72.557
**D	STICHTING TELEGRAAF PENSIOENFONDS 1959	0	19.834	19.834
**D	STICHTING BEDRIJFSPENSIOENFONDSVOOR DE LANDBOUW MANDAAT BLACKRO	0	217.733	217.733
**D	ONDERLINGE LEVENSVZERZEKERING MAATSCHAPPIJ `S-GRAVENHAGE UA	0	186.000	186.000
**D	STG PFDS ACHMEA MANDAAT BLACKROCK	0	127.797	127.797
**D	STICHTING PENSIOENFONDS PGB	0	100.620	100.620
**D	STICHTING PENSIOENFONDS WONEN	0	63.737	63.737
**D	THE CANADA LIFE ASSURANCE COMPANY	0	4	4
**D	THE CANADA LIFE ASSURANCE COMPANY	0	1	1
**D	CO-OPERATIVE SUPERANNUATION SOCIETY PENSION PLAN	0	1	1
**D	THE GREAT-WEST LIFE ASSURANCE COMPANY	0	136.915	136.915
**D	THE GREAT-WEST LIFE ASSURANCE COMPANY	0	8.674	8.674
**D	COUNSEL DEFENSIVE GLOBAL EQUITY	0	2.085	2.085
**D	COUNSEL GLOBAL LOW VOLATILITY EQU	0	66.421	66.421
**D	IPC MULTI-FACTOR INTERNATIONAL EQUITY	0	11.984	11.984
**D	INVESTORS LOW VOLATILITY GLOBAL EQUITY FUND	0	907.115	907.115
**D	IPROFILE INTERNATIONAL EQUITY POOL	0	526.492	526.492
**D	IUOE LOCAL 793 MEMBERS PENSION BENEFIT TRUST OF ONTARIO	0	1	1
**D	LONDON LIFE INSURANCE COMPANY .	0	1	1
**D	LONDON LIFE INSURANCE COMPANY .	0	1	1
**D	LONDON LIFE INSURANCE COMPANY .	0	1	1
**D	LONDON LIFE INSURANCE COMPANY .	0	1	1
**D	LONDON LIFE INSURANCE COMPANY .	0	1	1
**D	LONDON LIFE INSURANCE COMPANY .	0	1	1
**D	LEITH WHEELER INTERNATIONAL EQUITY PLUS FUND	0	60.797	60.797
**D	GLOBAL ALL CAP EQUITY FUND (SETANTA)	0	11.289	11.289
**D	GLOBAL LOW VOLATILITY FUND (ILIM)	0	2.520	2.520
**D	GROWTH AND INCOME FUND (GWLIM)	0	2.821	2.821
**D	LONDON LIFE PATHWAYS INTERNATIONAL EQUITY FUND	0	6.796	6.796
**D	GLOBAL DIVIDEND CLASS (SETANTA)	0	167.816	167.816
**D	GROWTH AND INCOME CLASS (GWLIM)	0	22.986	22.986
**D	GLOBAL DIVIDEND FUND (SETANTA)	0	158.588	158.588
**D	GLOBAL EQUITY CLASS (SETANTA)	0	49.988	49.988
**D	MCLEAN & PARTNERS PRIVATE INTERNATIONAL EQUITY	0	228.000	228.000
**D	PURPOSE INTERNATIONAL DIVIDEND FUND	0	111.336	111.336
**D	PURPOSE FUND CORP	0	15.549	15.549
**D	RESOLUTE FOREIGN EQUITY MASTER TRUST FUND	0	558.599	558.599
**D	PIER 21 GLOBAL EQUITY POOL (SETANTA PIER 21 GLOBAL EQUITY POOL)	0	110.823	110.823
**D	PIER 21 EAFE EQUITY POOL (SETANT A)	0	31.100	31.100

## LISTA ESITO DELLE VOTAZIONE

Oggetto: **Azione di responsabilità presentata dagli azionisti Liberiamo la Basilicata, Aria Pulita Basilicata Onlus, Francesco Saverio Telesca, Elman Rosania e Alfredo Sonnessa relativa al punto 1 all'odg**

## CONTRARI

Badge	Ragione Sociale	Proprio	Delega	Totale
**D	T. ROWE PRICE INTL CONCENTRATEDEQUITY POOL	0	2.637	2.637
**D	TD EMERALD INTERNATIONAL EQUITYINDEX FUND	0	1	1
**D	TD INTERNATIONAL INDEX FUND	0	1	1
**D	TD EUROPEAN INDEX FUND .	0	1	1
**D	TD INTERNATIONAL EQUITY INDEX ETF	0	1	1
**D	TD SYSTEMATIC INTERNATIONAL EQUITY LOW VOLATILITY ETF	0	1	1
**D	TD Q GLOBAL DIVIDEND ETF	0	1	1
**D	IMPERIAL INTERNATIONAL EQUITY POOL	0	104.284	104.284
**D	FIRST ASSET MORNINGSTAR INTERNATIONAL VALUE INDEX ETF	0	131.292	131.292
**D	WINDWISE MSCI EAFE INDEX NON-LENDING, FUND FOR EXEMPT ORG.	0	121.868	121.868
**D	BMO PRIVATE INTERNATIONAL EQUITY PORTFOLIO	0	772.364	772.364
**D	CIBC INTERNATIONAL INDEX FUND	0	1	1
**D	CIBC EUROPEAN INDEX FUND	0	15.725	15.725
**D	CIBC POOLED INTERNATIONAL EQUITY INDEX FUND	0	12.831	12.831
**D	ALLIANZ GLOBAL INVESTORS FUND	0	858.498	858.498
**D	ALLIANZ SUISSE - STRATEGY FUND	0	5.553	5.553
**D	METALLRENTE FONDS PORTFOLIO	0	57.696	57.696
**D	AZ EURO INVESTMENTS S.A.	0	451.289	451.289
**D	RP RENDITE PLUS	0	12.128	12.128
**D	AXA WORLD FUNDS	0	125.263	125.263
**D	BLACKROCK GLOBAL INDEX FUNDS	0	8.552	8.552
**D	INDEXIQ	0	125.256	125.256
**D	MFS MERIDIAN FUNDS	0	1.748.842	1.748.842
**D	MFS INVESTMENT FUNDS	0	898.557	898.557
**D	INVESTEC GLOBAL STRATEGY FUND	0	1.215.994	1.215.994
**D	ISHARES MSCI EAFE INTERNATIONAL INDEX FUND	0	1.073.957	1.073.957
**D	ISHARES MSCI ACWI ETF	0	556.940	556.940
**D	ISHARES MSCI ACWI EX US ETF	0	439.950	439.950
**D	ISHARES GLOBAL ENERGY ETF	0	1.421.213	1.421.213
**D	ISHARES MSCI EUROZONE ETF	0	2.366.924	2.366.924
**D	ISHARES EUROPE ETF	0	423.798	423.798
**D	ISHARES MSCI EAFE ETF	0	9.360.438	9.360.438
**D	ISHARES MSCI EAFE VALUE ETF	0	2.077.171	2.077.171
**D	ISHARES MSCI KOKUSAI ETF	0	8.778	8.778
**D	ISHARES MSCI ITALY ETF	0	1.403.261	1.403.261
**D	ISHARES INTERNATIONAL SELECT DIVIDEND ETF	0	5.426.024	5.426.024
**D	ISHARES CORE MSCI EUROPE ETF	0	884.441	884.441
**D	ISHARES EDGE MSCI MIN VOL EUROPE ETF	0	3.466	3.466
**D	ISHARES EDGE MSCI INTL VALUE FACTOR ETF	0	143.113	143.113
**D	ISHARES EDGE MSCI INTL SIZE FACTOR ETF	0	572	572
**D	ISHARES ESG MSCI EAFE ETF	0	495.389	495.389
**D	ISHARES MSCI GLOBAL ENERGY PRODUCERS ETF	0	71.360	71.360



## LISTA ESITO DELLE VOTAZIONE

Oggetto: **Azione di responsabilità presentata dagli azionisti Liberiamo la Basilicata, Aria Pulita Basilicata Onlus, Francesco Saverio Telesca, Elman Rosania e Alfredo Sonnessa relativa al punto 1 all'odg**

## CONTRARI

Badge	Ragione Sociale	Proprio	Delega	Totale
**D	ISHARES MSCI WORLD ETF	0	48.255	48.255
**D	ISHARES CORE MSCI EAFE ETF	0	10.981.295	10.981.295
**D	ISHARES CORE MSCI TOTAL INTERNATIONAL STOCK ETF	0	2.050.848	2.050.848
**D	ISHARES CORE MSCI INTERNATIONAL DEVELOPED MARKETS ETF	0	406.520	406.520
**D	ISHARES CORE MSCI EAFE IMI INDEX ETF	0	434.660	434.660
**D	ISHARES MSCI EUROPE IMI INDEX ETF	0	48.179	48.179
**D	ISHARES ESG MSCI EAFE INDEX ETF	0	3.190	3.190
**D	ISHARES INTERNATIONAL FUNDAMENTAL INDEX ETF	0	42.781	42.781
**D	ISHARES GLOBAL MONTHLY DIVIDEND INDEX ETF (CAD-HEDGED)	0	48.990	48.990
**D	CONNECTICUT GENERAL LIFE INSURANCE COMPANY	0	6.036	6.036
**D	TOTAL INTERNATIONAL EX U.S. INDEX MASTER PORTFOLIO OF MASTER INV	0	129.285	129.285
**D	ARROWSTREET INTERNATIONAL EQUITY EAFE TRUST FUND	0	159.007	159.007
**D	ARROWSTREET INTERNATIONAL EQUITY ACWI EX US TRUST FUND	0	915.726	915.726
**D	UNITED TECHNOLOGIES CORPORATION EMPLOYEE SAVINGS PLAN MASTER TRU	0	285.167	285.167
**D	BEAR CREEK INC.	0	7.851	7.851
**D	COMMONFUND DIRECT SERIES LLC - CF TROWE PRICE EUROPEAN EQUITY SE	0	504.840	504.840
**D	CITY UNIVERSITY OF NEW YORK	0	3.394	3.394
**D	XTRACKERS (IE) PUBLIC LIMITED COMPANY	0	245.078	245.078
**D	MICROSOFT CORPORATION SAVINGS PLUS 401(K) PLAN	0	377.967	377.967
**D	MFS INTERNATIONAL EQUITY FUND II	0	827.691	827.691
**D	MFS INTERNATIONAL EQUITY FUND	0	266.564	266.564
**D	MFS GLOBAL EQUITY VALUE FUND	0	163.544	163.544
**D	FEG SELECT	0	100.989	100.989
**D	FEDEX CORPORATION EMPLOYEES PENSION TRUST	0	120.123	120.123
**D	FRANKLIN TEMPLETON ETF TRUST - FRANKLIN FTSE EUROPE ETF	0	65.250	65.250
**D	FRANKLIN TEMPLETON ETF TRUST - FRANKLIN FTSE ITALY ETF	0	23.241	23.241
**D	FRANKLIN FTSE EUROPE EX U.K. INDEX ETF	0	34.521	34.521
**D	FRANKLIN TEMPLETON ETF TRUST - FRANKLIN FTSE EUROPE HEDGED ETF	0	1.283	1.283
**D	FRANKLIN TEMPLETON ETF TRUST-FRANKLIN LIBERTY SYSTEMATIC STYLE P	0	13.980	13.980
**D	HAND COMPOSITE EMPLOYEE BENEFIT TRUST	0	29.912	29.912
**D	PIMCO BALANCED INCOME FUND (CANADA)	0	3.994	3.994
**D	HARTFORD MULTI-ASSET INCOME FUND	0	5.977	5.977
**D	HARTFORD INTERNATIONAL EQUITY FUND	0	142.761	142.761
**D	THE HARTFORD INTERNATIONAL VALUE FUND	0	1.849.170	1.849.170
**D	THE HARTFORD GLOBAL REAL ASSET FUND	0	111.035	111.035
**D	ROCHE U.S. RETIREMENT PLANS MASTER TRUST	0	116.434	116.434
**D	KAISER FOUNDATION HEALTH PLAN INC RETIREE HEALTH AND WELFARE PLA	0	47.304	47.304
**D	FIRST CHURCH OF CHRIST SCIENTIST	0	11.372	11.372
**D	JANUS CAPITAL MANAGEMENT LLC	0	360	360
**D	INTECH GLOBAL ALL COUNTRY ENHANCED INDEX FUND LLC	0	1.694	1.694
**D	SUNAMERICA EQUITY FUNDS AIG INTERNATIONAL DIVIDEND STRATEGY FUND	0	69.019	69.019
**D	SUNAMERICA SPECIALTY SERIES AIG INCOME EXPLORER FUND	0	26.033	26.033

## LISTA ESITO DELLE VOTAZIONE

Oggetto: **Azione di responsabilità presentata dagli azionisti Liberiamo la Basilicata, Aria Pulita Basilicata Onlus, Francesco Saverio Telesca, Elman Rosania e Alfredo Sonnessa relativa al punto 1 all'odg**

## CONTRARI

Badge	Ragione Sociale	Proprio	Delega	Totale
**D	SEASONS SERIES TRUST SA PUTNAM ASSET ALLOCATION DIVERSIFIED GROW	0	9.207	9.207
**D	SUNAMERICA SERIES TRUST SA JPM DIVERSIFIED BALANCED PORTFOLIO	0	3.338	3.338
**D	SEASONS SERIES TRUST SA MULTI-MANAGED INTERNATIONAL EQUITY PORTF	0	20.019	20.019
**D	SUNAMERICA SERIES TRUST SA BLACKROCK VCP GLOBAL MULTI ASSET PORT	0	1.769	1.769
**D	SUNAMERICA SERIES TRUST- SA SCHRODERS VCP GLOBAL ALLOCATION PORT	0	5.525	5.525
**D	SUNAMERICA SERIES TRUST - SA INTERNATIONAL INDEX PORTFOLIO	0	83.596	83.596
**D	SUNAMERICA SERIES TRUST SA TEMPLETON FOREIGN VALUE PORTFOLIO	0	547.648	547.648
**D	KP INTERNATIONAL EQUITY FUND	0	276.898	276.898
**D	CAYMAN ISLANDS CHAMBER OF COMMERCE PENSION FUND	0	22.366	22.366
**D	COUNTY OF LOS ANGELES DEFERRED COMPENSATION AND THRIFT PLAN	0	34.560	34.560
**D	LVIP MONDRIAN INTERNATIONAL VALUE FUND	0	1.741.130	1.741.130
**D	LVIP SSGA INTERNATIONAL INDEX FUND	0	596.325	596.325
**D	COUNTY OF LOS ANGELES SAVINGS PLAND THRIFT PLAN	0	127.277	127.277
**D	RHUMBLINE INTERNATIONAL POOLED INDEX TRUST	0	46.485	46.485
**D	ALLIANCEBERNSTEIN INTERNATIONAL ALL-COUNTRY PASSIVE SERIES	0	6.133	6.133
**D	TALCOTT RESOLUTION LIFE INSURANCE COMPANY	0	20.230	20.230
**D	NEW YORK STATE DEFERRED COMPENSATION PLAN	0	45.595	45.595
**D	NORTHWESTERN MUTUAL SERIES FUND, INC. - INTERNATIONAL EQUITY POR	0	1.246.735	1.246.735
**D	NORTHWESTERN MUTUAL SERIES FUND, INC. - RESEARCH INTERNATIONAL C	0	445.100	445.100
**D	CITY OF NEW YORK GROUP TRUST	0	13.000	13.000
**D	CITY OF NEW YORK GROUP TRUST	0	15.000	15.000
**D	CITY OF NEW YORK GROUP TRUST	0	7.329	7.329
**D	CITY OF NEW YORK GROUP TRUST	0	9.679	9.679
**D	CITY OF NEW YORK GROUP TRUST	0	21.590	21.590
**D	CITY OF NEW YORK GROUP TRUST	0	14.329	14.329
**D	CITY OF NEW YORK GROUP TRUST	0	25.450	25.450
**D	CITY OF NEW YORK GROUP TRUST	0	21.060	21.060
**D	CITY OF NEW YORK GROUP TRUST	0	24.470	24.470
**D	CITY OF NEW YORK GROUP TRUST	0	337.158	337.158
**D	CITY OF NEW YORK GROUP TRUST	0	291.955	291.955
**D	CITY OF NEW YORK GROUP TRUST	0	261.740	261.740
**D	CITY OF NEW YORK GROUP TRUST	0	21.930	21.930
**D	FIDELITY COVINGTON TRUST: FIDELITY INTL VALUE FACTOR ETF	0	6.571	6.571
**D	FIDELITY COVINGTON TRUST: FIDELITY TARGETED INTL FACTOR ETF	0	773	773
**D	PIMCO RAE INTERNATIONAL FUND LLC	0	239.284	239.284
**D	PIMCO EQUITY SERIES: PIMCO DIVIDEND AND INCOME FUND	0	55.718	55.718
**D	PIMCO EQUITY SERIES: PIMCO RAE INTERNATIONAL FUND	0	401.268	401.268
**D	PRINCIPAL DIVERSIFIED REAL ASSET CIT	0	70.820	70.820
**D	ARROWSTREET (CANADA) INTERNATIONAL DEVELOPED MARKET EX US FUND I	0	40.707	40.707
**D	PUTNAM WORLD TRUST	0	4.026	4.026
**D	PES:PIMCO RAFI DYNAMIC MULTI-FACTOR INTERNATIONAL EQUITY ETF	0	4.420	4.420
**D	ALASKA COMMON TRUST FUND	0	110.211	110.211

## LISTA ESITO DELLE VOTAZIONE

Oggetto: **Azione di responsabilità presentata dagli azionisti Liberiamo la Basilicata, Aria Pulita Basilicata Onlus, Francesco Saverio Telesca, Elman Rosania e Alfredo Sonnessa relativa al punto 1 all'odg**

## CONTRARI

Badge	Ragione Sociale	Proprio	Delega	Totale
**D	RUSSELL INVESTMENTS INSTITUTIONAL FUNDS, LLC INTERNATIONAL EQUIT	0	7.605	7.605
**D	RUSSELL INVESTMENTS INSTITUTIONAL FUNDS, LLC GLOBAL EQUITY PLUS	0	433	433
**D	INTERNATIONAL PUBLIC EQUITY, LLC	0	81.402	81.402
**D	SSGA MSCI ACWI EX-USA INDEX NON-LENDING DAILY TRUST	0	57.097	57.097
**D	SERVICES GROUP OF AMERICA INC	0	660	660
**D	HARTFORD SCHRODERS INTERNATIONAL MULTI-CAP VALUE FUND	0	898.301	898.301
**D	SIERRA/TEMPLETON INTERNATIONAL INTERNATIONAL EQUITY TRUST	0	38.530	38.530
**D	OHIO NATIONAL FUND, INC.- ON INTERNATIONAL EQUITY PORTFOLIO	0	1.517	1.517
**D	WILMINGTON TRUST COLLECTIVE INVESTMENT TRUST	0	1.046.567	1.046.567
**D	ROMAN CATHOLIC BISHOP OF SPRINGFIELD A CORPORATION SOLE	0	1.746	1.746
**D	TEMPLETON INTERNATIONAL EQUITY FUND	0	887.233	887.233
**D	TENNESSEE CONSOLIDATED RETIREMENT SYSTEM	0	2.271.144	2.271.144
**D	VANGUARD FTSE DEVELOPED EUROPE ALL CAP INDEX ETF	0	36.025	36.025
**D	VANGUARD FTSE DEVELOPED ALL CAP EX NORTH AMERICA INDEX ETF	0	161.093	161.093
**D	VANGUARD DEVELOPED ALL-CAP EX NORTH AMERICA EQUITY INDEX POOLED	0	13.641	13.641
**D	VANGUARD GLOBAL VALUE FACTOR ETF	0	1.651	1.651
**D	VANGUARD FTSE DEVELOPED EX NORTH AMERICA HIGH DIVIDEND YIELD IND	0	4.218	4.218
**D	WELLS FARGO BK DECL OF TRUST ESTABL INVEST FUNDS EMPLOYEE BEN TR	0	88.114	88.114
**D	WELLINGTON COMPOUND GROWTH, L.P.	0	13.891	13.891
**D	WILMINGTON TRUST COLLECTIVE INVESTMENT TRUST	0	273.089	273.089
**D	VANGUARD ENERGY FUND	0	195.191	195.191
**D	VANGUARD ENERGY FUND	0	1.556.280	1.556.280
**D	VANGUARD TOTAL WORLD STOCK INDEX FUND	0	907.518	907.518
**D	VANGUARD DEVELOPED MARKETS INDEX FUND	0	16.096.177	16.096.177
**D	HC CAPITAL TRUST- THE INSTITUTIONAL INTERNATIONAL EQUITY PORTFOL	0	210.749	210.749
**D	HC CAPITAL TRUST - THE ESG GROWTH PORTFOLIO	0	6.471	6.471
**D	HC CAPITAL TRUST- THE CATHOLIC SRI GROWTH PORTFOLIO	0	3.820	3.820
**D	ARKWRIGHT, LLC	0	11.841	11.841
**D	INTERNATIONAL MONETARY FUND	0	156.511	156.511
**D	PUTNAM VARIABLE TRUST - PUTNAM VT GLOBAL ASSET ALLOCATION FUND	0	4.148	4.148
**D	PUTNAM DYNAMIC ASSET ALLOCATION GROWTH FUND	0	104.565	104.565
**D	PUTNAM DYNAMIC ASSET ALLOCATION BALANCED FUND	0	68.741	68.741
**D	PUTNAM DYNAMIC ASSET ALLOCATION CONSERVATIVE FUND	0	22.190	22.190
**D	PUTNAM TOTAL RETURN TRUST	0	6.360	6.360
**D	PUTNAM RETIREMENT ADVANTAGE GAA GROWTH PORTFOLIO	0	67.787	67.787
**D	PUTNAM RETIREMENT ADVANTAGE GAA BALANCE PORTFOLIO	0	39.007	39.007
**D	PUTNAM RETIREMENT ADVANTAGE GAA CONSERVATIVE PORTFOLIO	0	11.034	11.034
**D	PUTNAM RETIREMENT ADVANTAGE GAA INCOME STRATEGIES PORTFOLIO	0	11.186	11.186
**D	PUTNAM RETIREMENT ADVANTAGE GAA EQUITY PORTFOLIO	0	22.292	22.292
**D	PUTNAM TOTAL RETURN FUND, LLC	0	4.583	4.583
**D	THE STATE OF NEVADA	0	8.971	8.971
**D	PUTNAM DYNAMIC ASSET ALLOCATION EQUITY FUND	0	2.331	2.331

## LISTA ESITO DELLE VOTAZIONE

Oggetto: **Azione di responsabilità presentata dagli azionisti Liberiamo la Basilicata, Aria Pulita Basilicata Onlus, Francesco Saverio Telesca, Elman Rosania e Alfredo Sonnessa relativa al punto 1 all'odg**

**CONTRARI**

Badge	Ragione Sociale	Proprio	Delega	Totale
**D	THORNBURG INVESTMENT INCOME BUILDER FUND	0	4.060.252	4.060.252
**D	CANADA PENSION PLAN INVESTMENT BOARD	0	10	10
**D	ALLIANZ AZIONI EUROPA	0	229.250	229.250
**D	ALLIANZ AZIONI ITALIA ALL STARS	0	950.000	950.000
**D	ALLIANZ ITALIA 50 SPECIAL	0	25.000	25.000
<b>Totale voti</b>	888.374.746			
<b>Percentuale votanti %</b>	44,788536			
<b>Percentuale Capitale %</b>	24,444949			

## LISTA ESITO DELLE VOTAZIONE

Oggetto: **Azione di responsabilità presentata dagli azionisti Liberiamo la Basilicata, Aria Pulita Basilicata Onlus, Francesco Saverio Telesca, Elman Rosania e Alfredo Sonnessa relativa al punto 1 all'odg**

## ASTENUTI

Badge	Ragione Sociale	Proprio	Delega	Totale
1	AVV. DARIO TREVISAN RAPPRESENTANTE DESIGNATO IN QUALITA` DI DELEGATO AI SENSI DELL'ART. 135-NOVIES TUF 0		0	0
**D	BANCOPOSTA AZIONARIO EUR	0	268.371	268.371
**D	BP AZION FLESSIBILE	0	62.816	62.816
**D	BANCOPOSTA GLOBAL EQUITY LTE BANCOPOSTA	0	3.589	3.589
**D	POSTE INVESTO SOSTENIBILE BANCOPOSTA FON	0	9.598	9.598
**D	BP ORIZZONTE REDDITO	0	56.314	56.314
2	AVV. DARIO TREVISAN RAPPRESENTANTE DESIGNATO IN QUALITA` DI DELEGATO E SUBDELEGATO AI SENSI DELL'ART. 135-NOVIES TUF 0			0
**D	CASSA DEPOSITI E PRESTITI S.P.A.	0	936.179.478	936.179.478
**D	MINISTERO DELL'ECONOMIA E DELLE FINANZE	0	157.552.137	157.552.137
**D	ASS.NE CASSA NAZ. DI PREVIDENZA E ASS.ZA FAV. RAGIONIERI E PERITI COMMERCIALI	0	971.965	971.965
**D	CASSA NAZIONALE DEI RAGIONIERI	0	7.796	7.796
<b>Totale voti</b>	1.095.112.064			
<b>Percentuale votanti %</b>	55,211459			
<b>Percentuale Capitale %</b>	30,133633			

LISTA ESITO DELLE VOTAZIONE

Oggetto: **Azione di responsabilità presentata dagli azionisti Liberiamo la Basilicata, Aria Pulita Basilicata Onlus, Francesco Saverio Telesca, Elman Rosania e Alfredo Sonnessa relativa al punto 1 all'odg**

**NON VOTANTI**

Badge	Ragione Sociale	Proprio	Delega	Totale
<b>Totale voti</b>	0			
<b>Percentuale votanti %</b>	0,000000			
<b>Percentuale Capitale %</b>	0,000000			

## LISTA ESITO DELLE VOTAZIONE

Oggetto: Azione di responsabilità presentata dagli azionisti Liberiamo la Basilicata, Aria Pulita Basilicata Onlus, Francesco Saverio Telesca, Elman Rosania e Alfredo Sonnessa relativa al punto 1 all'odg

## VOTI ESCLUSI DAL QUORUM Deliberativo

Badge	Ragione Sociale	Proprio	Delega	Totale
1	AVV. DARIO TREVISAN RAPPRESENTANTE DESIGNATO IN QUALITA` DI DELEGATO AI SENSI DELL'ART. 135-NOVIES TUF		0	0
	0			
**D	GIE ALLEANZA OBBLIGAZIONARIO	0	389.084	389.084
**D	GENERALI INVESTMENTS SICAV	0	16.565	16.565
**D	GENERALI SMART FUNDS SICAV	0	120.198	120.198
**D	GENERALI MULTIPORTFOLIO SOLUTIONS SICAV	0	214.477	214.477
**D	GENERALI INVESTMENTS SICAV	0	673.935	673.935
**D	CITIBANK NEW YORK A.D.R. DEPT	0	22.128.358	22.128.358
**D	CITIBANK NEW YORK A.D.R. DEPT	0	12.732.072	12.732.072
**D	CITIBANK NEW YORK A.D.R. DEPT	0	40.068	40.068
**D	CITIBANK NEW YORK A.D.R. DEPT	0	470.650	470.650
**D	CITIBANK NEW YORK A.D.R. DEPT	0	1.839.730	1.839.730
**D	CITIBANK NEW YORK A.D.R. DEPT	0	2.336.916	2.336.916
**D	CITIBANK NEW YORK A.D.R. DEPT	0	19.668	19.668
**D	CITIBANK NEW YORK A.D.R. DEPT	0	3.734	3.734
**D	CITIBANK NEW YORK A.D.R. DEPT	0	8.948	8.948
**D	CITIBANK NEW YORK A.D.R. DEPT	0	3.922	3.922
**D	CITIBANK NEW YORK A.D.R. DEPT	0	24.842	24.842
**D	CITIBANK NEW YORK A.D.R. DEPT	0	16.450	16.450
**D	CITIBANK NEW YORK A.D.R. DEPT	0	17.850	17.850
**D	CITIBANK NEW YORK A.D.R. DEPT	0	1.738	1.738
**D	CITIBANK NEW YORK A.D.R. DEPT	0	3.164	3.164
**D	CITIBANK NEW YORK A.D.R. DEPT	0	2.764	2.764
**D	CITIBANK NEW YORK A.D.R. DEPT	0	2.850	2.850
**D	CITIBANK NEW YORK A.D.R. DEPT	0	156	156
**D	CITIBANK NEW YORK A.D.R. DEPT	0	24.080	24.080
**D	CITIBANK NEW YORK A.D.R. DEPT	0	18.378	18.378
**D	CITIBANK NEW YORK A.D.R. DEPT	0	43.760	43.760
**D	CITIBANK NEW YORK A.D.R. DEPT	0	66.702	66.702
**D	CITIBANK NEW YORK A.D.R. DEPT	0	17.272	17.272
**D	CITIBANK NEW YORK A.D.R. DEPT	0	3.762	3.762
**D	CITIBANK NEW YORK A.D.R. DEPT	0	15.214	15.214
**D	CITIBANK NEW YORK A.D.R. DEPT	0	5.328	5.328
**D	CITIBANK NEW YORK A.D.R. DEPT	0	3.270	3.270
**D	CITIBANK NEW YORK A.D.R. DEPT	0	452	452
**D	CITIBANK NEW YORK A.D.R. DEPT	0	289.608	289.608
**D	INTERFUND SICAV INTERFUND EQUITY ITALY	0	119.000	119.000
**D	FIDEURAM ASSET MANAGEMENT (IRELAND) FONDITALIA EQUITY ITALY	0	2.623.000	2.623.000
**D	PRAMERICA SICAV	0	1.500.000	1.500.000
**D	FIDEURAM INVESTIMENTI SGR - FIDEURAM ITALIA	0	113.000	113.000
**D	FIDEURAM INVESTIMENTI SGR - PIANO AZIONI ITALIA	0	1.798.000	1.798.000
**D	FIDEURAM INVESTIMENTI SGR - PIANO BILANCIATO ITALIA 50	0	390.000	390.000

## LISTA ESITO DELLE VOTAZIONE

Oggetto: **Azione di responsabilità presentata dagli azionisti Liberiamo la Basilicata, Aria Pulita Basilicata Onlus, Francesco Saverio Telesca, Elman Rosania e Alfredo Sonnessa relativa al punto 1 all'odg**

## VOTI ESCLUSI DAL QUORUM Deliberativo

Badge	Ragione Sociale	Proprio	Delega	Totale
**D	FIDEURAM INVESTIMENTI SGR - PIANO BILANCIATO ITALIA 30	0	31.000	31.000
**D	EURIZON CAPITAL SGR - EURIZON TOP SELEC EQUILIBRIO DIC 2024	0	8.739	8.739
**D	EURIZON CAPITAL SGR - EURIZON MULTIASET REDDITO MARZO 2022	0	36.360	36.360
**D	EURIZON CAPITAL SGR - EURIZON TOP SELECTION DICEMBRE 2023	0	17.741	17.741
**D	EURIZON CAPITAL SGR - EURIZON TOP SELEC EQUILIBRIO MAG 2024	0	7.057	7.057
**D	EURIZON CAPITAL SGR - EURIZON TOP SELEC PRUDENTE DIC 2023	0	1.401	1.401
**D	EURIZON CAPITAL SGR - EURIZON TOP SELECTION MAGGIO 2023	0	190.407	190.407
**D	EURIZON CAPITAL SGR - EURIZON TRAGUARDO 40 FEBBRAIO 2022	0	63.066	63.066
**D	EURIZON CAPITAL SGR - EURIZON TOP SELECTION MARZO 2023	0	199.351	199.351
**D	EURIZON CAPITAL SGR - EURIZON MULTIASET REDDITO MARZO 2023	0	44.915	44.915
**D	EURIZON CAPITAL SGR - EURIZON GLOBAL MULTIASET SEL SET 2022	0	10.400	10.400
**D	EURIZON CAPITAL SGR - EURIZON DISCIPLINA GLOBALE MARZO 2024	0	14.807	14.807
**D	EURIZON CAPITAL SGR - EURIZON MULTIASET REDDITO OTT 2020	0	17.205	17.205
**D	EURIZON CAPITAL SGR - EURIZON TOP SELEC PRUDENTE MARZO 2024	0	2.965	2.965
**D	EURIZON CAPITAL SGR - EURIZON INCOME STRATEGY OTTOBRE 2024	0	190.253	190.253
**D	EURIZON CAPITAL SGR - EURIZON CEDOLA ATTIVA TOP GIUGNO 2023	0	97.404	97.404
**D	EURIZON CAPITAL SGR - EURIZON CEDOLA ATTIVA TOP APRILE 2023	0	30.913	30.913
**D	EURIZON CAPITAL SGR - EURIZON CEDOLA ATTIVA TOP APRILE 2021	0	13.532	13.532
**D	EURIZON CAPITAL SGR - EURIZON PROGETTO ITALIA 70	0	1.015.970	1.015.970
**D	EURIZON CAPITAL SGR - EURIZON MULTIASET REDDITO NOV 2020	0	26.939	26.939
**D	EURIZON CAPITAL SGR - EURIZON MULTIASET REDDITO LUGLIO 2022	0	72.101	72.101
**D	EURIZON CAPITAL SGR - EURIZON TOP STAR APRILE 2023	0	82.753	82.753
**D	EURIZON CAPITAL SGR - EURIZON TOP SELEC PRUDENTE GIU 2024	0	2.714	2.714
**D	EURIZON CAPITAL SGR - EURIZON DEFENSIVE TOP SELEC MAR 2025	0	1.697	1.697
**D	EURIZON CAPITAL SGR - EURIZON OPPORTUNITY SELECT LUGLIO 2023	0	17.640	17.640
**D	EURIZON CAPITAL SGR - EURIZON MULTIASET REDDITO MAGGIO 2020	0	30.653	30.653
**D	EURIZON CAPITAL SGR - EURIZON TOP SELEC CRESCITA GIU 2024	0	11.701	11.701
**D	EURIZON CAPITAL SGR - EURIZON MULTIASET REDDITO LUGLIO 2023	0	26.480	26.480
**D	EURIZON CAPITAL SGR - EURIZON DEFENSIVE TOP SELEC LUG 2024	0	2.562	2.562
**D	EURIZON CAPITAL SGR - EURIZON DEFENSIVE TOP SELEC OTT 2023	0	3.787	3.787
**D	EURIZON CAPITAL SGR - EURIZON MULTIASET REDDITO GIUGNO 2020	0	20.299	20.299
**D	EURIZON CAPITAL SGR - EURIZON DISCIPLINA ATTIVA DIC 2022	0	21.912	21.912
**D	EURIZON CAPITAL SGR - EURIZON MULTIASET VALUTARIO OTT 2023	0	50.047	50.047
**D	EURIZON CAPITAL SGR - EURIZON TOP SELEC CRESCITA SETT 2024	0	13.468	13.468
**D	EURIZON CAPITAL SGR - EURIZON AZIONI ITALIA	0	1.464.127	1.464.127
**D	EURIZON CAPITAL SGR - EURIZON TOP SELEC PRUDENTE DIC 2024	0	2.695	2.695
**D	EURIZON CAPITAL SGR - EURIZON CEDOLA ATTIVA TOP DIC 2020	0	6.047	6.047
**D	EURIZON CAPITAL SGR - EURIZON TOP SELEC EQUILIBRIO MAR 2024	0	9.636	9.636
**D	EURIZON CAPITAL SGR - EURIZON DISCIPLINA ATTIVA OTTOBRE 2021	0	52.500	52.500
**D	EURIZON CAPITAL SGR - EURIZON TOP SELEC CRESCITA DIC 2023	0	3.676	3.676
**D	EURIZON CAPITAL SGR - EURIZON TOP SELEC CRESCITA MAR 2025	0	8.560	8.560
**D	EURIZON CAPITAL SGR - EURIZON CEDOLA ATTIVA TOP OTTOBRE 2022	0	22.808	22.808



## LISTA ESITO DELLE VOTAZIONE

Oggetto: **Azione di responsabilità presentata dagli azionisti Liberiamo la Basilicata, Aria Pulita Basilicata Onlus, Francesco Saverio Telesca, Elman Rosania e Alfredo Sonnessa relativa al punto 1 all'odg**

## VOTI ESCLUSI DAL QUORUM Deliberativo

Badge	Ragione Sociale	Proprio	Delega	Totale
**D	EURIZON CAPITAL SGR - EURIZON TOP SELECTION DICEMBRE 2022	0	431.452	431.452
**D	EURIZON CAPITAL SGR - EURIZON CEDOLA ATTIVA TOP APRILE 2022	0	34.420	34.420
**D	EURIZON CAPITAL SGR - EURIZON MULTIASET REDDITO MAGGIO 2023	0	41.437	41.437
**D	EURIZON CAPITAL SGR - EURIZON CEDOLA ATTIVA TOP MAGGIO 2023	0	33.559	33.559
**D	EURIZON CAPITAL SGR - EURIZON MULTIASET VALUTARIO MAR 2024	0	31.530	31.530
**D	EURIZON CAPITAL SGR - EURIZON MULTIASET STRAT FLESS MAG 23	0	22.471	22.471
**D	EURIZON CAPITAL SGR - EURIZON DISCIPLINA ATTIVA MARZO 2022	0	26.505	26.505
**D	EURIZON CAPITAL SGR - EURIZON MULTIASET REDDITO MAGGIO 2021	0	9.593	9.593
**D	EURIZON CAPITAL SGR - EURIZON MULTIASET REDDITO MAGGIO 2022	0	43.205	43.205
**D	EURIZON CAPITAL SGR - EURIZON TOP SELECTION LUGLIO 2023	0	52.432	52.432
**D	EURIZON CAPITAL SGR - EURIZON MULTIASET VALUTARIO DIC 2024	0	37.846	37.846
**D	EURIZON CAPITAL SGR - EURIZON DEFENSIVE TOP SELEC DIC 2024	0	728	728
**D	EURIZON CAPITAL SGR - EURIZON MULTIASET REDDITO DIC 2019	0	8.276	8.276
**D	EURIZON CAPITAL SGR - EURIZON TOP SELEC PRUDENTE MARZO 2025	0	2.135	2.135
**D	EURIZON CAPITAL SGR - EURIZON CEDOLA ATTIVA TOP MAGGIO 2021	0	18.318	18.318
**D	EURIZON CAPITAL SGR - EURIZON TOP SELEC CRESCITA DIC 2024	0	12.525	12.525
**D	EURIZON CAPITAL SGR - EURIZON CEDOLA ATTIVA TOP MAGGIO 2020	0	5.223	5.223
**D	EURIZON CAPITAL SGR - EURIZON MULTIASET VALUTARIO OTT 2024	0	104.984	104.984
**D	EURIZON CAPITAL SGR - EURIZON MULTIASET STRAT FLESS OTT 23	0	17.201	17.201
**D	EURIZON CAPITAL SGR - EURIZON PROGETTO ITALIA 40	0	963.240	963.240
**D	EURIZON CAPITAL SGR - EURIZON DEFENSIVE TOP SELEC MAR 2024	0	5.540	5.540
**D	EURIZON CAPITAL SGR - EURIZON MULTIASET STRAT FLESS GIU 23	0	19.666	19.666
**D	EURIZON CAPITAL SGR - EURIZON DEFENSIVE TOP SELEC MAG 2024	0	1.836	1.836
**D	EURIZON CAPITAL SGR - EURIZON MULTIASET REDDITO DIC 2022	0	30.607	30.607
**D	EURIZON CAPITAL SGR - EURIZON DISCIPLINA GLOBALE MAGGIO 2024	0	3.612	3.612
**D	EURIZON CAPITAL SGR - EURIZON MULTIASET VALUTARIO DIC 2023	0	18.164	18.164
**D	EURIZON CAPITAL SGR - EURIZON MULTIASET REDDITO APRILE 2021	0	18.315	18.315
**D	EURIZON CAPITAL SGR - EURIZON DISCIPLINA ATTIVA MAGGIO 2022	0	53.191	53.191
**D	EURIZON CAPITAL SGR - EURIZON CEDOLA ATTIVA TOP GIUGNO 2022	0	21.140	21.140
**D	EURIZON CAPITAL SGR - EURIZON DISCIPLINA ATTIVA SETT 2022	0	54.636	54.636
**D	EURIZON CAPITAL SGR - EURIZON TOP SELEC EQUILIBRIO MAR 2025	0	9.643	9.643
**D	EURIZON CAPITAL SGR - EURIZON TOP SELEC CRESCITA MAG 2024	0	8.793	8.793
**D	EURIZON CAPITAL SGR - EURIZON CEDOLA ATTIVA TOP OTTOBRE 2020	0	8.489	8.489
**D	EURIZON CAPITAL SGR - EURIZON MULTIASET REDDITO OTT 2022	0	85.205	85.205
**D	EURIZON CAPITAL SGR - EURIZON CEDOLA ATTIVA TOP GIUGNO 2020	0	3.753	3.753
**D	EURIZON CAPITAL SGR - EURIZON TOP SELEC EQUILIBRIO SETT 2024	0	13.979	13.979
**D	EURIZON CAPITAL SGR - EURIZON CEDOLA ATTIVA TOP NOV 2022	0	49.876	49.876
**D	EURIZON CAPITAL SGR - EURIZON DEFENSIVE TOP SELEC LUG 2023	0	7.246	7.246
**D	EURIZON CAPITAL SGR - EURIZON MULTIASET REDDITO OTT 2021	0	36.287	36.287
**D	EURIZON CAPITAL SGR - EURIZON DISCIPLINA ATTIVA DIC 2021	0	24.167	24.167
**D	EURIZON CAPITAL SGR - EURIZON TOP SELECTION GENNAIO 2023	0	69.977	69.977
**D	EURIZON CAPITAL SGR - EURIZON MULTIASET VALUTARIO LUG 2024	0	76.207	76.207

## LISTA ESITO DELLE VOTAZIONE

Oggetto: **Azione di responsabilità presentata dagli azionisti Liberiamo la Basilicata, Aria Pulita Basilicata Onlus, Francesco Saverio Telesca, Elman Rosania e Alfredo Sonnessa relativa al punto 1 all'odg**

## VOTI ESCLUSI DAL QUORUM Deliberativo

Badge	Ragione Sociale	Proprio	Delega	Totale
**D	EURIZON CAPITAL SGR - EURIZON MULTIASET VALUTARIO MAR 2025	0	66.652	66.652
**D	EURIZON CAPITAL SGR - EURIZON TOP SELECTION SETTEMBRE 2023	0	38.336	38.336
**D	EURIZON CAPITAL SGR - EURIZON DISCIPLINA ATTIVA LUGLIO 2022	0	42.188	42.188
**D	EURIZON CAPITAL SGR - EURIZON TOP SELEC EQUILIBRIO GIU 2024	0	11.438	11.438
**D	EURIZON CAPITAL SGR - EURIZON TOP SELEC CRESCITA MARZO 2024	0	6.260	6.260
**D	EURIZON CAPITAL SGR - EURIZON HIGH INCOME DICEMBRE 2021	0	85.552	85.552
**D	EURIZON CAPITAL SGR - EURIZON TOP SELEC PRUDENTE MAGGIO 2024	0	2.698	2.698
**D	EURIZON CAPITAL SGR - EURIZON TOP SELEC PRUDENTE SETT 2024	0	2.773	2.773
**D	EURIZON CAPITAL SGR - EURIZON INCOME MULTISTRATEGY MAR 2022	0	18.485	18.485
**D	EURIZON CAPITAL SGR - EURIZON CEDOLA ATTIVA TOP OTTOBRE 2023	0	176.091	176.091
**D	EURIZON CAPITAL SGR - EURIZON MULTIASET REDDITO GIUGNO 2021	0	37.232	37.232
**D	EURIZON CAPITAL SGR - EURIZON MULTIASET VALUTARIO MAG 2024	0	33.826	33.826
**D	EURIZON CAPITAL SGR - EURIZON DEFENSIVE TOP SELEC DIC 2023	0	567	567
**D	EURIZON CAPITAL SGR - EURIZON CEDOLA ATTIVA TOP LUGLIO 2020	0	2.637	2.637
**D	EURIZON CAPITAL SGR - EURIZON MULTIASET REDDITO OTT 2023	0	8.191	8.191
**D	EURIZON CAPITAL SGR - EURIZON PIR ITALIA AZIONI	0	124.080	124.080
**D	EURIZON CAPITAL SGR - EURIZON DEFENSIVE TOP SELEC OTT 2024	0	2.187	2.187
**D	EURIZON CAPITAL SGR - EURIZON CEDOLA ATTIVA TOP MAGGIO 2022	0	39.701	39.701
**D	EURIZON CAPITAL SGR - EURIZON CEDOLA ATTIVA TOP LUGLIO 2021	0	21.620	21.620
**D	EURIZON CAPITAL SGR - EURIZON TOP SELEC CRESCITA MAG 2025	0	1.945	1.945
**D	EURIZON CAPITAL SGR - EURIZON MULTIASET REDDITO APRILE 2020	0	25.324	25.324
**D	EURIZON CAPITAL SGR - EURIZON TOP SELEC PRUDENTE MAG 2025	0	492	492
**D	EURIZON CAPITAL SGR - EURIZON CEDOLA ATTIVA TOP OTTOBRE 2021	0	9.673	9.673
**D	EURIZON CAPITAL SGR - EURIZON MULTIASET REDDITO DIC 2021	0	32.188	32.188
**D	EURIZON CAPITAL SGR - EURIZON CEDOLA ATTIVA TOP DIC 2021	0	10.856	10.856
**D	EURIZON CAPITAL SGR - EURIZON TOP SELEC EQUILIBRIO MAG 2025	0	2.306	2.306
2	AVV. DARIO TREVISAN RAPPRESENTANTE DESIGNATO IN QUALITA` DI DELEGATO E SUBDELEGATO AI SENSI DELL'ART. 135-NOVIES TUF	0		0
	0	0		
**D	HC RENTE	0	23.656	23.656
**D	SIEMENS DC BALANCED SIEMENS FONDS INVEST GMBH	0	14.393	14.393
**D	SIEMENS-FONDS SIEMENS-RENTE SIEMENS FONDS INVEST GMBH	0	490.721	490.721
3	AVV. DARIO TREVISAN RAPPRESENTANTE DESIGNATO IN QUALITA` DI DELEGATO AI SENSI DELL'ART. 135-UNDECIES TUF	0	0	0
	0			
**D	FONDAZIONE ENPAM	0	18.252.116	18.252.116
**D	FONDAZIONE CASSA DI RISPARMIO DI MODENA	0	3.018.798	3.018.798
**D	CASSA NAZ. PREV. E ASS. INGEGNERI ARCH.L	0	12.687.050	12.687.050

**Totale voti** 89.854.694  
**Percentuale votanti %** 4,530138  
**Percentuale Capitale %** 2,472485

LISTA ESITO DELLE VOTAZIONE

Oggetto: **Azione di responsabilità presentata dagli azionisti Liberiamo la Basilicata, Aria Pulita Basilicata Onlus, Francesco Saverio Telesca, Elman Rosania e Alfredo Sonnessa relativa al punto 1 all'odg**

**VOTI ESCLUSI DAL QUORUM Deliberativo**

Badge	Ragione Sociale	Proprio	Delega	Totale
-------	-----------------	---------	--------	--------

Assemblea Ordinaria del 13 maggio 2020ESITO VOTAZIONE

Oggetto : **Attribuzione dell'utile di esercizio.**

**Hanno partecipato alla votazione:**

- n° 2.646 azionisti,

portatori di n° 2.058.384.879 azioni ordinarie, tutte ammesse al voto,

pari al 56,639513% del capitale sociale.

**Hanno votato:**

	Voti	% su Azioni Ordinarie che hanno espresso il voto
<b>Favorevoli</b>	2.023.946.017	98,326899
<b>Contrari</b>	32.820.669	1,594486
SubTotale	<u>2.056.766.686</u>	99,921385
<b>Astenuti</b>	<u>1.618.193</u>	0,078615
<b>Totale</b>	<u>2.058.384.879</u>	100,000000
<b>(Non Votanti)</b>	14.956.712	

## LISTA ESITO DELLE VOTAZIONE

Oggetto: **Attribuzione dell'utile di esercizio.**

## FAVOREVOLI

Badge	Ragione Sociale	Proprio	Delega	Totale
1	AVV. DARIO TREVISAN RAPPRESENTANTE DESIGNATO IN QUALITA` DI DELEGATO AI SENSI DELL'ART. 135-NOVIES TUF		0	0
	0			
**D	ARCA FONDI SGR - FONDO ARCA AZIONI ITALIA	0	1.780.000	1.780.000
**D	ARCA FONDI SGR - FONDO ARCA ECONOMIA REALE BILANCIATO ITALIA 55	0	150.000	150.000
**D	FRANKLIN TEMPLETON INVESTMENT FUNDS	0	671.477	671.477
**D	MORGAN STANLEY INVESTMENT FUNDS	0	17.117	17.117
**D	AVIVA INVESTORS	0	41.920	41.920
**D	T. ROWE PRICE FUNDS SICAV	0	3.688	3.688
**D	T. ROWE PRICE FUNDS SICAV	0	61	61
**D	T. ROWE PRICE FUNDS SICAV	0	2.293	2.293
**D	T. ROWE PRICE FUNDS SICAV	0	187.472	187.472
**D	T. ROWE PRICE FUNDS SICAV	0	115.027	115.027
**D	T. ROWE PRICE FUNDS SICAV	0	10.311	10.311
**D	ARK LIFE ASSURANCE COMPANY LIMITED	0	117.778	117.778
**D	BLACKROCK INDEX SELECTION FUND	0	1.397.882	1.397.882
**D	BLACKROCK FUNDS I ICAV	0	1.349	1.349
**D	SCHRODER ALTERNATIVE SOLUTIONS	0	68.927	68.927
**D	JPMORGAN INVESTMENT FUNDS	0	163.935	163.935
**D	SCHRODER INTERNATIONAL SELECTION FUND	0	13.357.247	13.357.247
**D	JPMORGAN FUNDS (IRELAND) ICAV	0	1.533	1.533
**D	ZURICH COMPANHIA SEGUROS SA	0	34.063	34.063
**D	UNIVERSAL INVEST SICAV	0	1.798.783	1.798.783
**D	II SICAV INSTITUTIONNELLE DE DROIT BELGE	0	170.000	170.000
**D	DPAM CAPITAL B	0	201.040	201.040
**D	DPAM DBI-RDT B	0	102.290	102.290
**D	CREDIT SUISSE INDEX FUND (LUX) - CSIF (LUX) EQUITY EMU	0	1.026.439	1.026.439
**D	CREDIT SUISSE INDEX FUND (LUX) - CSIF (LUX) EQUITY EMU BLUE	0	899.111	899.111
**D	CREDIT SUISSE INDEX FUND (LUX) - CSIF (LUX) EQUITY EURO STOXX MULTI PREMIA	0	11.759	11.759
**D	CS INDEX FUND (LUX) - CSIF (LUX) EQUITY WORLD FACTOR MIX	0	2.211	2.211
**D	CREDIT SUISSE INDEX FUND (LUX) - CSIF (LUX) EQUITY WORLD MINIMUM VOLATILITY	0	3.075	3.075
**D	CSIF2 CS (LUX) PORTFOLIO FUND GLOBAL YIELD USD	0	6.000	6.000
**D	FINREON WORLD EQUITY MULTI PREMIA DEFENSIVE (PENSION) CREDIT SUISSE FUNDS AG	0	11.394	11.394
**D	PK CSG WORLD EQUITY CREDIT SUISSE FUNDS AG	0	146.515	146.515
**D	CSIF (CH) III EQUITY WORLD EX CH VALUE WEIGHTED - PENSION FUND CREDIT SUISSE FUNDS AG	0	20.153	20.153
**D	AXA VORSORGE FONDS II - EQUITIES GLOBAL MARKETS CREDIT SUISSE FUNDS AG	0	569.798	569.798
**D	BALOISE FUND INVEST 2 (CH)-IF AKTIEN WELT EX SCHWEIZ CREDIT SUISSE FUNDS AG	0	26.109	26.109
**D	FINREON WORLD EQUITY ISOPRO (PENSION) CREDIT SUISSE FUNDS AG	0	15.256	15.256
**D	AXA VORSORGE FONDS - EQUITIES GLOBAL MARKETS III CREDIT SUISSE FUNDS AG	0	26.910	26.910
**D	CSIF (CH) III EQUITY WORLD EX CH MINIMUM VOLATILITY - PF CREDIT SUISSE FUNDS AG	0	86.025	86.025
**D	CREDIT SUISSE FUNDS AG	0	28.627	28.627
**D	BALOISE FUND INVEST (CH)-AKTIEN WELT EX SCHWEIZ PASSIV CREDIT SUISSE FUNDS AG	0	6.081	6.081
**D	CSIF (CH) EQUITY EMU CREDIT SUISSE FUNDS AG	0	398.265	398.265
**D	AXA VORSORGE FONDS II - EQUITIES GLOBAL MARKETS PASSIVE CREDIT SUISSE FUNDS AG	0	233.907	233.907

## LISTA ESITO DELLE VOTAZIONE

Oggetto: **Attribuzione dell'utile di esercizio.**

## FAVOREVOLI

Badge	Ragione Sociale	Proprio	Delega	Totale
**D	PROFOND UMBRELLA - AKTIEN AUSLAND MINIMUM VOLATILITY CREDIT SUISSE FUNDS AG	0	32.008	32.008
**D	CREDIT SUISSE INVESTMENT FUNDS 2 - CREDIT SUISSE (LUX) PORTFOLIO FUND GLOBAL BALANCED USD	0	20.000	20.000
**D	CSIF 4 - CREDIT SUISSE (LUX) GLOBAL HIGH INCOME FUND USD	0	20.000	20.000
**D	HELABA INVEST KAPITALANLAGEGESELLSCHAFT	0	18.492	18.492
**D	EHP ADVANTAGE INTERNATIONAL ALTERNA FUND	0	2.000	2.000
**D	SCHWAB INTERNATIONAL INDEX FUND	0	1.130.070	1.130.070
**D	THE MASTER TRUST BANK OF JAPAN LTD	0	11.400	11.400
**D	JAPAN TRUSTEE SERVICES BANK LTD	0	18.265	18.265
**D	JAPAN TRUSTEE SERVICES BANK LTD	0	5.525	5.525
**D	FIDELITY FUNDS SICAV	0	178.807	178.807
**D	FIDELITY POC VALUE UNCONSTRAINED	0	206	206
**D	MF PICTET MULTI ASSET FUND	0	42.228	42.228
**D	JAPAN TRUSTEE SERVICES BANK LTD	0	36.061	36.061
**D	THE MASTER TRUST BANK OF JAPAN LTD	0	11.052	11.052
**D	THE MASTER TRUST BANK OF JAPAN LTD	0	41.709	41.709
**D	JAPAN TRUSTEE SERVICES BANK LTD	0	13.499	13.499
**D	FIDELITY SAL ST FIDELITY GLOBAL EX US IN	0	653.184	653.184
**D	VANGUARD FUNDS PLC	0	1.930.729	1.930.729
**D	SCHWAB FUNDAMENTAL INTER LARGE COMP IN F	0	502.648	502.648
**D	FISHER INVESTMENTS ALL FOREIGN EQ COL FD	0	9.697	9.697
**D	FISHER INVESTMENTS FOREIGN EQUITY COLL F	0	147.671	147.671
**D	SEI INSTITUT MANAGED TRUS MULTI AS ACC F	0	26.389	26.389
**D	VANGUARD INVESTMENT SERIES PLC	0	1.288.894	1.288.894
**D	VANGUARD INVESTMENT SERIES PLC	0	1.125.981	1.125.981
**D	VANGUARD INVESTMENT SERIES PLC	0	113.021	113.021
**D	VANGUARD INVESTMENT SERIES PLC	0	82.395	82.395
**D	VANGUARD INVESTMENT SERIES PLC	0	628.982	628.982
**D	FIDELITY SALEM STR T FID TOTAL INT IND F	0	435.837	435.837
**D	THE MASTER TRUST BANK OF JAPAN LTD	0	59.440	59.440
**D	THE MASTER TRUST BANK OF JAPAN LTD	0	4.927	4.927
**D	DEVELOPED INTERNATION EQUITY SELECT ETF	0	3.651	3.651
**D	MONDRIAN INT.EQ.COLLECTIVE.INV.TRUST	0	632.665	632.665
**D	FID SAL STR TRU: FID SAI INT VAL IND FUN	0	938.562	938.562
**D	FIDELITY UCITS II ICAV	0	10.068	10.068
**D	VARIABLE INSURANCE PRODUCTS FUND II: INTERNATIONAL INDEX PORTFOLIO	0	14.978	14.978
**D	FIDELITY SALEM STREET TRUST: FIDELITY ZERO INTERNATIONAL INDEX FUND	0	163.980	163.980
**D	FIDELITY CONCORD STREET TRUST: FIDELITY SERIES INTERNATIONAL INDEX FUND	0	22.310	22.310
**D	SIX CIRCLES INTERNAT UNCONSTRAIN EQ FUND	0	1.201.942	1.201.942
**D	SIX CIRCLES MANAGED EQUITY PORTFOLIO INTERNATIONAL UNCONSTRAINED FUND	0	525.502	525.502
**D	SIX CIRCLES MANAGED EQUITY POR	0	58.290	58.290
**D	THE MASTER TRUST BANK OF JAPAN LTD	0	2.579	2.579
**D	THE MASTER TRUST BANK OF JAPAN LTD	0	4.589	4.589
**D	LACM WORLD EQ DVDN	0	871	871

## LISTA ESITO DELLE VOTAZIONE

Oggetto: **Attribuzione dell'utile di esercizio.**

## FAVOREVOLI

Badge	Ragione Sociale	Proprio	Delega	Totale
**D	LACM WORLD EQ DEFE	0	104	104
**D	THE MASTER TRUST BANK OF JAPAN LTD	0	109.254	109.254
**D	EUROPEAN EQUITY FUND OF KOKUSAI TRUST INTERTRUST TRUSTEES	0	18.379	18.379
**D	FISHER INVEST ALL WORLD EQ COLLECTIVE FD	0	453.005	453.005
**D	GLOBAL X SCIENTIFIC BETA EUROPE ETF	0	577	577
**D	THE MASTER TRUST BANK OF JAPAN LTD	0	231.204	231.204
**D	FIRST TRUST RIVERFRONT DYNAMIC EUROPE ET	0	22.297	22.297
**D	FIRST TRUST RIVERFRONT DYN DEV INT ETF	0	74.089	74.089
**D	MONDRIAN ALL COUN WORLD EX US EQ CO IN T	0	533.654	533.654
**D	MONDRIAN INTERNATIONAL EQUITY FUND	0	994.657	994.657
**D	ZURICH INSURANCE COMPANY LTD	0	12.563	12.563
**D	ZURICH INVESTMENTS LIFE S.P.A.	0	450.789	450.789
**D	HI MASTER VB FONDS	0	191.000	191.000
**D	BAYVK G2 FONDS	0	274.544	274.544
**D	SAEV MASTERFONDS INKA	0	111.383	111.383
**D	HI MANPT FONDS	0	132.037	132.037
**D	SIVE	0	40.225	40.225
**D	HL-KABL-FONDS	0	413.000	413.000
**D	HI PNWL DIVIDENDE PLUS FONDS	0	1.001.105	1.001.105
**D	HI-AXEL SPRINGER MASTER FONDS	0	19.518	19.518
**D	UNIVERSAL-OCO	0	67.950	67.950
**D	BI FINANZFONDS	0	22.315	22.315
**D	ALLIANZGI FONDS APNIESA	0	78.335	78.335
**D	ALLIANZGI FONDS FEV	0	7.296	7.296
**D	ALLIANZ GI FONDS RANW II	0	50.000	50.000
**D	BAYVK A4 FONDS	0	50.585	50.585
**D	ALLIANZGI FONDS GANO 2	0	7.522	7.522
**D	ALLIANZGI FONDS PFD	0	1.976	1.976
**D	ALLIANZGI FONDS REINVEST	0	2.966	2.966
**D	ALLIANZGI FONDS WERT	0	3.500	3.500
**D	ALLIANZGI FONDS UGF	0	7.000	7.000
**D	ALLIANZGI FONDS DPF DILLINGER PENSIONSFO	0	19.249	19.249
**D	ALLIANZGI FONDS GANO	0	1.294	1.294
**D	ALLIANZGI FONDS FIB	0	40.000	40.000
**D	ALLIANZGI FONDS AVP	0	1.948	1.948
**D	DBI FONDS EBB	0	10.560	10.560
**D	ALLIANZGI FONDS TOB	0	7.930	7.930
**D	ALLIANZGI FONDS GDP	0	8.000	8.000
**D	ALLIANZGI FONDS NICO	0	1.854	1.854
**D	ALLIANZGI FONDS MAV	0	6.317	6.317
**D	ALLIANZGI FONDS PGD	0	10.842	10.842
**D	ALLIANZGI FONDS DUNHILL	0	6.520	6.520
**D	ALLIANZGI FONDS VSBW	0	30.025	30.025

## LISTA ESITO DELLE VOTAZIONE

Oggetto: **Attribuzione dell'utile di esercizio.**

## FAVOREVOLI

Badge	Ragione Sociale	Proprio	Delega	Totale
**D	ALLIANZGI FONDS SIV	0	3.702	3.702
**D	SUEWE COFONDS	0	25.000	25.000
**D	ALLIANZGI FONDS PF1	0	9.887	9.887
**D	HFZH COFONDS	0	10.000	10.000
**D	ALLIANZGI FONDS PTV2	0	95.751	95.751
**D	ALLIANZGI FONDS AFE	0	60.699	60.699
**D	ALLIANZGI FONDS PF2	0	98.899	98.899
**D	ALLIANZGI FONDS SVKK	0	2.474	2.474
**D	KREBSHILFE 2 FONDS	0	4.210	4.210
**D	ALLIANZGI FONDS CAESAR	0	7.820	7.820
**D	AXA EURO DIVIDEND D	0	6.400	6.400
**D	HI R MASTER FONDS	0	8.718	8.718
**D	HI NSNPT BAP FONDS	0	4.524	4.524
**D	ALLIANZGI FONDS DPWS	0	8.135	8.135
**D	MASTERFONDS BANTHUS	0	76.134	76.134
**D	HI BGHM AR MASTERFONDS	0	47.767	47.767
**D	ALLIANZGI FONDS OB PENSION	0	18.822	18.822
**D	SDK K3 FONDS	0	4.080	4.080
**D	BORDE-UI-FONDS	0	111.077	111.077
**D	ZURICH INSURANCE PLC	0	61.429	61.429
**D	ZURICH VIDA COMP DE SEGUROS Y REASEG SA	0	13.982	13.982
**D	FONDAZIONE ROMA SIF	0	11.757	11.757
**D	JANUS HEND INSTIT EUROP INDEX OPP FUND	0	20.805	20.805
**D	AMERICAN HEART ASSOCIATION INC	0	8.462	8.462
**D	CARILLON CLARIVEST INTERNATIONAL STOCK F	0	4.982	4.982
**D	CATHOLIC COMMUNITY FOUNDATION OF MINNESO	0	3.745	3.745
**D	GUIDEMARK WORLD EX - US FUND	0	26.279	26.279
**D	VIDENT INTERNATIONAL EQUITY FUND	0	94.557	94.557
**D	PACIFIC GLOBAL INTERNATIONALEQUITY INCOM	0	9.177	9.177
**D	BPTCJ DPF REVEH CITIBK RH FD SERV JERSEY	0	2.091	2.091
**D	STANDARD LIFE WEALTH INTERNATIONAL LTD	0	1.500	1.500
**D	BPCB DPF ECCLESTON G	0	36.203	36.203
**D	BMAM (INTERNATIONAL) LIMITED	0	15.200	15.200
**D	BROOKS MACDONALD ASSET MANAGEMENT	0	2.308	2.308
**D	ENHANCED INDEX INTERNATIONAL SHARE FUND	0	239.334	239.334
**D	AUSTRALIAN CATHOLIC SUPERAN RETIREM FUND	0	36.420	36.420
**D	AMP CAP UNHEDGED GL SHS MULTI MAN FUND	0	43.129	43.129
**D	AMP INTERNATIONAL EQUITY INDEX FUND HEDG	0	299.268	299.268
**D	IPAC SPEC INV STR INT SHARESTRATEGY NO 1	0	6.853	6.853
**D	UNISUPER	0	22.135	22.135
**D	AMP CAPITAL GLOBAL QUALITY FUND	0	30.020	30.020
**D	WHOLESALE UNIT TRU MSCI GLOB IND SHAR FU	0	13.910	13.910
**D	STRATEGIC INTERNATIONAL EQUITY FUND	0	80.979	80.979



## LISTA ESITO DELLE VOTAZIONE

Oggetto: **Attribuzione dell'utile di esercizio.**

## FAVOREVOLI

Badge	Ragione Sociale	Proprio	Delega	Totale
**D	WHOLESALE INTERNATIONAL CORE EQUITIES	0	14.343	14.343
**D	MERCER UNHEDGED OVERSEAS SHARES TRUST	0	11.448	11.448
**D	BNZ WHOLESALE INTERN EQUITIES INDEX FUND	0	32.824	32.824
**D	LEMBAGA TABUNG AMANAH PEKERJA	0	31.622	31.622
**D	BDF-FONDS E ACT. EUROP.	0	48.718	48.718
**D	FCPE BDF FONDS S SOLIDAIRE	0	10.244	10.244
**D	LA MONDIALE	0	1.170.000	1.170.000
**D	INDEP ACTIONS CROISSANCE	0	309.000	309.000
**D	SODIUM 1	0	235.514	235.514
**D	AMPLI MUTUELLE	0	17.400	17.400
**D	ARABELLE INVESTISSEMENTS	0	4.600	4.600
**D	AXA INDICE EURO	0	188.200	188.200
**D	AXA OR E MATIERES PREMIERES	0	102.335	102.335
**D	AXA AA DIVERSFIE INDICIEL 1	0	213.400	213.400
**D	FCP FCE INVEST EURO	0	602.729	602.729
**D	FCP FRANCE INVEST. INTER	0	195.358	195.358
**D	AVIVA PATRIMOINE	0	29.519	29.519
**D	AVIVA DIVERSIFIE	0	5.323	5.323
**D	FCP ALM ACTIONS EURO	0	984.023	984.023
**D	FCP AVIVA INVESTORS SELECTION	0	27.140	27.140
**D	FCP AVIVA INVESTORS CONVICTION	0	252.423	252.423
**D	FCP AVIVA INVESTORS VALORISATION	0	153.453	153.453
**D	FCP AFER ACTIONS EURO	0	1.302.705	1.302.705
**D	FCP AVIVA PERFORMANCE	0	8.268	8.268
**D	FCP AVIVA ACTIONS EURO	0	137.595	137.595
**D	FCP AFER ACTIONS MONDE	0	141.801	141.801
**D	FCP AVIVA STRUCTURE INDEX 3	0	133.492	133.492
**D	FCP ALM ACT ZONE EUR ISR	0	2.600.000	2.600.000
**D	FCP AG2R LA MONDIALE ACT EUROPE ISR	0	535.000	535.000
**D	ROSENBERG EUROBLOC	0	126.164	126.164
**D	CARDIF ASSURANCE VIE	0	346	346
**D	ROTHSCHILD AND CO ASSET MANAGEMENT EUROPE	0	26.500	26.500
**D	LM HARMONY	0	5.715	5.715
**D	FCP SAKKARAH 6	0	56.200	56.200
**D	STICHT BEDRIJFST FONDS VOOR DE MEDIA PNO	0	208.531	208.531
**D	STICHTING AHOLD DELHAIZE PENSIOEN	0	207.557	207.557
**D	FRANCE INVESTISSEMENT CAPITALISATIONS MOYENNES	0	299.966	299.966
**D	INDEP AM	0	33.000	33.000
**D	FCP FPI ESG	0	23.522	23.522
**D	FCP FPE ESG	0	420.830	420.830
**D	CAISSE DES DEPOTS ET CONSIGNATIONS	0	11.404.476	11.404.476
**D	CAISSE DES DEPOTS ET CONSIGNATIONS	0	7.301.331	7.301.331
**D	CAISSE DES DEPOTS ET CONSIGNATIONS	0	46.959	46.959

## LISTA ESITO DELLE VOTAZIONE

Oggetto: **Attribuzione dell'utile di esercizio.**

## FAVOREVOLI

Badge	Ragione Sociale	Proprio	Delega	Totale
**D	CAISSE DES DEPOTS ET CONSIGNATIONS	0	46.959	46.959
**D	JANUS HENDERSON ADAPTIVE GLOBAL ALLOCATI	0	1.937	1.937
**D	WORLD TRADE ORGANIZATION PENSION PLAN	0	22.445	22.445
**D	PICTET CH INSTITUTIONAL - EUROPEAN	0	179.690	179.690
**D	PICTET CH-GLOBAL EQUITIES	0	25.006	25.006
**D	SWISS LIFE LUXEMBOURG SA	0	147.377	147.377
**D	RAIFFEISEN INDEX FONDS EURO STOXX 50	0	47.574	47.574
**D	TURICUM AKTIEN UND IMMOBILIENWERTSCHRIFT	0	159.768	159.768
**D	PICTET-EUROLAND INDEX	0	136.390	136.390
**D	PICTET-EUROPE INDEX	0	458.139	458.139
**D	FOREIGN STOCK INDEX MOTHER FUND ONAL DEVELOPED COUNTRIES INDEX MOTHER FUNDD	0	81.300	81.300
**D	NOMURA TRUST BANKING TRUSTEE NIKKO GLOBA	0	148.077	148.077
**D	SHINKO GLOBAL EQUITY INDEX MOTHER FUND	0	1.163	1.163
**D	KAPAN PENSIONER FORSAKRINGSFORENING	0	146.533	146.533
**D	INVESTERINGSFORENINGEN PFA INVEST	0	48.027	48.027
**D	INVESTERINGSFORENINGEN BANKINVEST EUROPA SMALL CAP AKTIER KL	0	133.492	133.492
**D	GLOBALE AKSJER AS	0	437	437
**D	GLOBALE ESG AS	0	47.947	47.947
**D	VERDIPAPIRFONDET EQUINOR AKSJER EUROPA	0	27.000	27.000
**D	STICHTING DEPOSITARY APG DEVELOPED	0	220.698	220.698
**D	EUROBEN LIFE PENSION DAC	0	7.283	7.283
**D	EQUINOR INSURANCE A S	0	30.500	30.500
**D	EQUINOR PENSJON	0	155.000	155.000
**D	INT.: VERDIPAPIRFONDET STOREBRAND GLOBAL ESG GAR: JP MORGAN LUXC/OBPSS	0	8.770	8.770
**D	VERDIPAPIRFONDET STOREBRAND INDEKS-NORGE	0	14.017	14.017
**D	INT.: VERDIPAPIRFONDET STOREBRAND GLOBAL ESG GAR: JP MORGAN LUXC/OBPSS	0	53.361	53.361
**D	INT.: VERDIPAPIRFONDET STOREBRAND GLOBAL ESG GAR: JP MORGAN LUXC/OBPSS	0	412.879	412.879
**D	VERDIPAPIRFONDET STOREBRAND GLOBAL ESG P	0	63.314	63.314
**D	MOMENTUM INVESTMENT FUNDS SICAV-SIF	0	80.560	80.560
**D	ROBECO UMBRELLA FUND I N.V.	0	123.779	123.779
**D	FUNDACAO CALOUSTE GULBENKIAN	0	708	708
**D	MOMENTUM GLOBAL FUNDS	0	19.645	19.645
**D	INVESTERINGSFORENINGEN PFA INVEST	0	4.068	4.068
**D	BLACKROCK INSTITUTIONAL POOLED FUNDS PLC	0	347.978	347.978
**D	KYBURG INSTITUTIONAL FUND - AKTIEN WELT	0	159.400	159.400
**D	BVK PERSONALVORSORGE DES KANTONS ZURICH	0	180.359	180.359
**D	PENSIONSKASSE SBB	0	99.489	99.489
**D	NFS LIMITED TRAFALGAR COURT ADMIRAL PARK ST. PETER PORT	0	28.635	28.635
**D	BRITISH COAL STAFF SUPERANNUATION SCHEME	0	130.570	130.570
**D	DEKA INVESTMENT GMBH RE DEKA-BASIS	0	12.000	12.000
**D	DEKA VERMOGENSMANAGEMENT GMBH RE KEPPLER	0	25.000	25.000
**D	DEKA VERMOG GMBH RE PRIV BANK.STRUKTUR	0	65.000	65.000
**D	DEKA VERMOGENSMANAGEMENT GMBH RE LINGOHR	0	88.671	88.671

## LISTA ESITO DELLE VOTAZIONE

Oggetto: **Attribuzione dell'utile di esercizio.**

## FAVOREVOLI

Badge	Ragione Sociale	Proprio	Delega	Totale
**D	DEKA INVESTMENT GMBH RE DEKA	0	4.100	4.100
**D	DEKA VERMOGENSMANAGEMENT GMBH RE LINGOHR	0	232.056	232.056
**D	DEKA INVEST GMBH RE DEKA-BAV-FONDS	0	97.411	97.411
**D	DEKA INVESTMENT GMBH	0	49.249	49.249
**D	DEKA INVEST GMBH RE DEKA-NACHH KOM	0	84.985	84.985
**D	DEKA INV GMBH R DEK MSCI WORLD UCITS ETF	0	3.852	3.852
**D	DEKA INVEST.GMBH RE BEROLINARENT DEKA	0	4.850	4.850
**D	DEKA INV. GMBH RE DEKA ST.EUR.50 UCI ETF	0	21.029	21.029
**D	DEKA INV. GMBH DEKA MSCI EUROPE UCITS ET	0	118.931	118.931
**D	DEKA INVESTGMBH RE MSCI EUROPE LC UCITS	0	13.607	13.607
**D	DEKA INVESTMENT GMBH RE PKBMF	0	15.800	15.800
**D	DEKA INVEST DEKA EURO STOXX 50 - UCITS	0	812.843	812.843
**D	DEKA INVEST GMBH RE BALANCE DYNAMISCH	0	11.639	11.639
**D	DEKA INVEST RE/DEKAFUTUR-WACHSTUM	0	12.200	12.200
**D	DEKA INVESTMENT GMBH RE DEKAFUTUR-CHANCE	0	39.000	39.000
**D	DEKA INVESTMENT GMBH RE DEKA-BR 100	0	588.706	588.706
**D	DEKA INVEST GMBH RE DEKA-BR 85	0	30.785	30.785
**D	DEKA INVESTMENT GMBH RE DEKA-BR 75	0	29.640	29.640
**D	DEKA INVESTMENT GMBH RE DEKA-BR 55	0	12.991	12.991
**D	DEKA INVESTMENT GMBH RE DEKA-BR 35	0	72.423	72.423
**D	DEKA INVEST RE/DEKAFUTUR-ERTRAG	0	1.800	1.800
**D	DEKA INVEST RE DEKA-EUROLAND BALANCE	0	661.950	661.950
**D	DEKA INVESTMENT GMBH RE DEKA-DIVIDEND VA	0	170.000	170.000
**D	H.E.S.T. AUSTRALIA LIMITED	0	96.578	96.578
**D	LGIA SUPER TRUSTEE AS TRUSTEE FOR LGIA	0	66.416	66.416
**D	VANGUARD INTERNATIONAL SHARE INDEX FUND	0	67.901	67.901
**D	MINE SUPERANNUATION FUND	0	78.445	78.445
**D	AUSTRALIANSUPER	0	5.094	5.094
**D	VANGUARD INTERNATIONAL SHARE INDEX FUND	0	759.899	759.899
**D	CONSTRUCTION AND BUILDING UNIONS SUPER F	0	199.785	199.785
**D	VANGUARD GLOBAL VALUE EQUITY FUND	0	327	327
**D	TEACHERS` RETIREMENT SYSTEM OF THE CITY OF NEW YORK	0	140.059	140.059
**D	SAS TRUSTEE CORPORATION POOLED FUND	0	6.311	6.311
**D	SAS TRUSTEE CORPORATION POOLED FUND	0	110.962	110.962
**D	UBS ASSET MANAGEMENT LIFE LTD	0	1.641.458	1.641.458
**D	MANAGEMENT BOARD PUBLIC SERVICE PENSION	0	8.455	8.455
**D	MANAGEMENT BOARD PUBLIC SERVICE PENSION	0	14.388	14.388
**D	CONNECTICUT GENERAL LIFE INSURANCE COMPANY	0	31.127	31.127
**D	CONNECTICUT GENERAL LIFE INSURANCE COMPANY	0	30.800	30.800
**D	LUCRF PTY LTD FOR THE LABOUR UNION CO-OPERATIVE RETIREMENT FUND	0	46.691	46.691
**D	BANCO CENTRAL DE TIMOR-LESTE (BCTL)	0	596.415	596.415
**D	ROCKEFELLER & CO., INC	0	17.000	17.000
**D	CTIVP DFA INTERNATIONAL VALUE FUND	0	194.821	194.821

## LISTA ESITO DELLE VOTAZIONE

Oggetto: **Attribuzione dell'utile di esercizio.**

## FAVOREVOLI

Badge	Ragione Sociale	Proprio	Delega	Totale
**D	PFA PENSION FORSIKRINGSAKTIESELSKAB	0	15.780	15.780
**D	JPMORGAN CHASE BANK - PB - UNITED STATES INDIVIDUALS	0	3.921	3.921
**D	JPMORGAN CHASE BANK - PB - UNITED STATES TRUSTS	0	5.179	5.179
**D	JPMORGAN CHASE BANK - PB - UNITED STATES PARTNERSHIP	0	1.970	1.970
**D	BRUNEI SHELL RETIREMENT BENEFIT FUND	0	3.314	3.314
**D	MANAGED PORTFOLIO SERIES INTL SH FUND 1	0	9.452	9.452
**D	TELSTRA SUPERANNUATION SCHEME	0	16.310	16.310
**D	FRANKLIN INTERNATIONAL CORE EQUITY FUND	0	254.968	254.968
**D	TEMPLETON INTERNATIONAL STOCK TRUST	0	102.515	102.515
**D	JEFFREY LLC	0	9.875	9.875
**D	WESTPAC WHOLESALE UNHEDGED INT SHARE TRU	0	64.222	64.222
**D	ANZ WHOLESALE INTERN.SHARE NO. 1 FUND	0	8.459	8.459
**D	TCORPIM INTERNATIONAL SHARE (UNHEDGED) F	0	149.401	149.401
**D	ISHARES WHOLESALE SCREENED INT EQ IND F	0	16.039	16.039
**D	ISHARES EDGE MSCI WORLD MINIMUM VOLAT ET	0	3.074	3.074
**D	IBM PERSONAL PENSION PLAN TRUST	0	37.127	37.127
**D	ONEPATH LOW VOLATILITY GLOBAL EQ IN POOL	0	23.367	23.367
**D	ONEPATH GLOB SHARES LARGE CAP UNHED IN P	0	208.266	208.266
**D	BT WHOLESALE MULTI MANAG INTL SHARE FUND	0	25.277	25.277
**D	ACCIDENT COMPENSATION CORPORATION	0	60.243	60.243
**D	DEKA INVESTMENT GMBH RE DEKA-EUROPABOND	0	808.375	808.375
**D	SUPER FUNDS MANAG CORP SOUTH AUSTRALIA	0	24.816	24.816
**D	TEMPLETON GLOBAL GROWTH FUND LIMITED	0	198.556	198.556
**D	TEMPLETON INTERNATIONAL EQUITY TRUST	0	144.877	144.877
**D	TEMPLETON GLOBAL TRUST FUND	0	36.210	36.210
**D	JP MORGAN CHASE RETIREMENT PLAN	0	132.028	132.028
**D	MTBJ DAIDO LIFE FOREIGN EQUITY MOTHER FD	0	3.510	3.510
**D	ISHARES WHOLESALE INTERN EQ INDEX FUND	0	176.150	176.150
**D	SUPERANNUATION FUNDS MANAGEMENT CORP	0	4.384	4.384
**D	SUPERANNUATION FUNDS MANAGEMENT CORPORAT	0	17.095	17.095
**D	BT WHOLESALE MULTI MANAG INTL SHARE FUND	0	63.376	63.376
**D	WSSP INTERNATIONAL EQUITIES TRUST	0	248.441	248.441
**D	KOOKMIN BANK ACTING AS TRUSTEE OF KIM PRIVATE NOBLE CLASS GLOBAL EQUITY MASTER INVESTMENT TRUST	0	7.146	7.146
**D	QANTAS SUPERANN. LTD ATF QANTAS SUP.PLAN	0	17.554	17.554
**D	WSSP INTERNATIONAL EQUITIES TRUST	0	95.063	95.063
**D	THE BOEING COMPANY EMPLOYEE RETIREMENT P	0	159.810	159.810
**D	DEKA INVEST GMBH RE A-VSA-FONDS	0	22.700	22.700
**D	ISHARES ALLCOUNTRY EQUITY INDEX FUND	0	10.128	10.128
**D	BAPTIST HEALTH SOUTH FLORIDA INC	0	326.228	326.228
**D	BLACKROCK FISSION INDEXED INTL EQUITY FD	0	19.595	19.595
**D	ADVANCE INTERNATIONAL SHARE INDEX FUND	0	214.269	214.269
**D	UBS FTSE RAFI DEVELOPED 1000 INDEX FUND	0	34.423	34.423
**D	UBS MSCI WORLD MINIMUM VOLATILITY IND FD	0	5.807	5.807

## LISTA ESITO DELLE VOTAZIONE

Oggetto: **Attribuzione dell'utile di esercizio.**

## FAVOREVOLI

Badge	Ragione Sociale	Proprio	Delega	Totale
**D	RETIREMENT INCOME PLAN OF SAUDI ARABIAN OIL COMPANY	0	3.023	3.023
**D	NVIT INTERNATIONAL INDEX FUND	0	352.827	352.827
**D	FRANKLIN TEMPLETON VARIAB. INSURANCE	0	535.991	535.991
**D	SOUTHERN COMPANY SYSTEM MASTER RETIREMEN	0	654.283	654.283
**D	T. ROWE PRICE INT.F.INC.T.R.P.INT.VAL.EQ	0	6.031.446	6.031.446
**D	EQ ADVISORS TRUST-AXA INTL.VALUE MANAGED	0	217.833	217.833
**D	MINISTRY OF ECONOMY AND FINANCE	0	244.640	244.640
**D	MINISTRY OF ECONOMY AND FINANCE	0	252.161	252.161
**D	T ROWE PRICE INTERNATIONAL EQUITY INDEX	0	179.545	179.545
**D	FLEXSHAR.MORN.DEV.MARK.EX-US FAC.TILT IN	0	95.703	95.703
**D	SBC MASTER PENSION TRUST	0	430.345	430.345
**D	EQ ADV. TRUST AXA INTL.CORE MANAGED VOLA	0	127.819	127.819
**D	SBC MASTER PENSION TRUST 208	0	60.755	60.755
**D	T ROWE CONCENTRATED INTERNAT EQUITY FUND	0	401.415	401.415
**D	FLEXSHARES MORNINGSTAR GLOBAL UPSTREAM N	0	479.482	479.482
**D	EQ ADVISORS TRUST EQ-GLOBAL EQUITY MANAG	0	100.968	100.968
**D	EQ ADVISORS TRUST - EQ/INTERNATIONAL MAN	0	360.602	360.602
**D	EQ ADVISORS TRUST - ATM INTERNATIONAL MA	0	260.316	260.316
**D	JNL/MELLON CAPITAL INTNAL INDEX FUND	0	292.064	292.064
**D	FLEXSHARES INTERNATIONAL QUALITY DIVIDEND DEFENSIVE INDEX FUND	0	4.448	4.448
**D	SBC MASTER PENSION TRUST	0	97.666	97.666
**D	T. ROWE PRICE INTERNATIONAL CONCENTRATED	0	488.973	488.973
**D	T ROWE PRICE GLOBAL ALLOCATION FUND INC	0	57.503	57.503
**D	FLEXSHARES STOXX GLOBAL ESG IMPACT INDEX	0	358	358
**D	GOLDMAN SACHS TRUST - GOLDMAN SACHS ABSOLUTE RETURN TRACKER FUND	0	1.300	1.300
**D	GOLDMAN SACHS INTER EQUITY INSIGHTS FUND	0	258.081	258.081
**D	GOLDMAN SACHS VARIABLE INS TRUST - G SACHS STRATEGIC INTER EQUITY FUND	0	13.476	13.476
**D	PUBLIC EMPLOYEES RETIREMENT SYSTEM OF OHIO	0	1.137.493	1.137.493
**D	MTB GOVERNMENT PENSION INVESTMENT FUND 4	0	9.331.437	9.331.437
**D	THE MASTER TRUST BANK OF JAPAN LTD	0	2.986.129	2.986.129
**D	AVIVA LIFE & PENSIONS UK LIMITED	0	627.793	627.793
**D	NATIONAL FARMERS UNION MUTUAL INSURANCE	0	111.801	111.801
**D	JOHN LEWIS PARTNERSHIP TRUST FOR PENSION	0	78.043	78.043
**D	THE BARCLAYS BANK UK RETIREMENT FUND	0	39.735	39.735
**D	THE MASTER TRUST BANK OF JAPAN, LTD. AS TRUSTEE FOR MUTB400045792	0	1.521.723	1.521.723
**D	VANGUARD FID COMPANY EUROPEAN STOCK INDE	0	119.088	119.088
**D	VANGUARD TOTAL INTERNATIONAL STOCK INDEX	0	43.551.836	43.551.836
**D	MTB FOR GOVERNMENT PENSION FD45828	0	236.011	236.011
**D	THE MASTER TRUST BANK OF JAPAN LTD	0	4.989.801	4.989.801
**D	STATE OF CALI SAV PLUS PROG MASTER TRUST	0	178.237	178.237
**D	DEKA INVE GMBH RE DEKA-PRIVATVORSORGE AS	0	85.000	85.000
**D	DEKA INVEST GMBH RE AGR DENA	0	7.800	7.800
**D	INTERNATIONALE KAPITALSANLAGEGESELLSCHAFT	0	25.000	25.000

## LISTA ESITO DELLE VOTAZIONE

Oggetto: **Attribuzione dell'utile di esercizio.**

## FAVOREVOLI

Badge	Ragione Sociale	Proprio	Delega	Totale
**D	DEKA INV. GMBH RE ROLAND MASTERFONDS	0	22.369	22.369
**D	DEKA INVEST GMBH RE BODENSEE-FONDS	0	1.700	1.700
**D	DEKA INV GMBH RE FIDELITAS FUNDMASTER 8	0	31.986	31.986
**D	DEKA INVEST RE INTER-ESSEN-FONDS	0	10.267	10.267
**D	DEKA INVEST RE A-CRISPINUS FOND	0	9.000	9.000
**D	DEKA A-DIM-WETZLAR-FONDS	0	8.350	8.350
**D	DEKA A-DIM-WETZLAR-BALANCED-FONDS	0	9.150	9.150
**D	DEKA INVEST MBH VITUS FIRST VALUE FONDS	0	124.000	124.000
**D	DEKA INVESTMENT GMBH RE AUW-FONDS	0	11.215	11.215
**D	DEKA INVEST GMBH RE DEKA MULT ASS TOT RE	0	3.021	3.021
**D	DEKA FUND INVESTMENT RE/ A-HORCH-FONDS	0	73.100	73.100
**D	DEKA INVEST MAULBRONN-STROMBERG-FONDS	0	10.650	10.650
**D	DEKA INVESTMENT GMBH RE DEKA-BR 20	0	1.384	1.384
**D	DEKA INVEST. A-NORDHAUSEN 2-FONDS	0	16.655	16.655
**D	DEKA INVESTMENT GMBH RE RANW AKTIEN	0	35.289	35.289
**D	DEKA INVESTMENT GMBH RE TBG FONDS	0	2.000	2.000
**D	DEKA INVESTMENT GMBH RE MV-FONDS	0	25.000	25.000
**D	DEKA INV. RE A-STENDALER-ROLANDFONDS I	0	414	414
**D	DEKA INVESTMENT GMBH RE A-KSK FULDA-FOND	0	17.600	17.600
**D	DEKA INVESTMENT GMBH RE S BROKER 1 FONDS	0	4.530	4.530
**D	DEKA INVESTMENT GMBH RE A-SKGO-FONDS	0	15.500	15.500
**D	DEKA INVESTMENT GMBH RE A-ASD FONDS	0	14.000	14.000
**D	DEKA INVESTMENT GMBH RE A-AMISIA-FONDS	0	30.000	30.000
**D	DEKA INV. GMBH RE BAUTZEN FUNDMASTER	0	65.000	65.000
**D	DEKA INVESTMENT GMBH RE HERZOGTUM L	0	15.000	15.000
**D	DEKA INVESTM GMBH RE A-HECKER-FONDS I	0	34.000	34.000
**D	DEKA INVESTME GMBH RE CHRONOS FUNDMASTER	0	25.000	25.000
**D	SUEBIA FONDS	0	145.317	145.317
**D	OB 2	0	84.803	84.803
**D	EPS	0	54.024	54.024
**D	BMW AG	0	56.579	56.579
**D	VGW POOLFONDS PA1	0	131.020	131.020
**D	DEKA VALUE PLUS	0	187.700	187.700
**D	ALLIANZGI-FONDS DSPT	0	107.410	107.410
**D	RAGS-FUNDMASTER	0	24.642	24.642
**D	UKA-FONDS	0	55.859	55.859
**D	DEAM FONDS VVK 2	0	15.000	15.000
**D	NATIONWIDE INTERNATIONAL INDEX FUND	0	228.836	228.836
**D	INTERNATIONAL FUND MANAGEMENT S.A. RE IF	0	600.000	600.000
**D	DEKA INTERNATIONAL S.A. RE DEKALUX-GLOBA	0	33.395	33.395
**D	DEKA INTERNATIONAL S.A. RE DEKA-EUROPAVA	0	11.212	11.212
**D	T ROWE PRICE EUROPEAN STOCK FUND	0	1.261.122	1.261.122
**D	TEMPLETON INSTIT.FUNDS-INTL.EQUITY SERIE	0	753.707	753.707

## LISTA ESITO DELLE VOTAZIONE

Oggetto: **Attribuzione dell'utile di esercizio.**

## FAVOREVOLI

Badge	Ragione Sociale	Proprio	Delega	Totale
**D	NVIT GS INTERNATIONAL EQUITY INSIGHTS FU	0	161.558	161.558
**D	EQ ADVISORS TR EQ TEMPLE GLOB EQ M VO P	0	23.572	23.572
**D	FLEXSHARES INTERNATIONAL QUALITY DIVIDEND DYNAMIC INDEX FUND	0	64.881	64.881
**D	NVIT MULTI-MANAGER INTERNATIONAL VALUE F	0	12.093	12.093
**D	EQ ADVISORS TRUST - 1290 VT SMARTBETA EQ	0	2.100	2.100
**D	VANTAGETRUST III MAST COLLECT INVE FU TR	0	166.399	166.399
**D	BBP INKA	0	25.134	25.134
**D	THE NATIONAL FARMERS UNION MUTUAL INS LINK PEN	0	24.418	24.418
**D	THE MASTER TRUST BANK OF JAPAN LTD	0	88.533	88.533
**D	THE MASTER TRUST BANK OF JAPAN LTD	0	192.790	192.790
**D	BUREAU OF LABOR FUNDS-LABOR PENSION FUND	0	1.108	1.108
**D	BUREAU OF LABOR FUNDS-LABOR INSURANCE FU	0	1.825	1.825
**D	NEW YORK STATE COMMON RETIREMENT FUND	0	63.300	63.300
**D	STATE OF WYOMING	0	125.801	125.801
**D	MINEWORKERS PENSION SCHEME	0	568.998	568.998
**D	FIDELITY INV.FUNDS-FIDELITY INDEX WORLD	0	117.051	117.051
**D	FIDELITY INV. FIDELITY INDEX EUROPE EX U	0	159.340	159.340
**D	T.ROWE PRICE FUNDS OEIC - CONTINENTAL EU	0	4.604	4.604
**D	AVIVA INVESTORS FUNDS ICVC-AVIVA INAVIVA INVESTORS FUNDS ICVC-AVIVA INCOME FUND	0	154.369	154.369
**D	THE MASTER TRUST BANK OF JAPAN LTD	0	17.506	17.506
**D	BLACKROCK INTERNATIONAL INDEX V.I.FUND OF BLACKROCK VARIABLE SERIES FUNDS INC.	0	32.371	32.371
**D	BLACKROCK MANAG.VOL.V.I. F.OF BLACK.VAR.	0	5.598	5.598
**D	BLACKROCK TACTICAL OPP FD OF BLACK FDS	0	24.865	24.865
**D	THE MASTER TRUST BANK OF JAPAN LTD	0	212.349	212.349
**D	THE MASTER TRUST BANK OF JAPAN LTD	0	1.126.158	1.126.158
**D	BLACKROCK INSTITUTIONAL TRUST COMPA	0	4.774.289	4.774.289
**D	BLACKR INS T COMP NA INV F FOR EMP BEN T	0	16.872.411	16.872.411
**D	BLACKROCK MSCI EAFE EQUITY INDEX NON-LENDABLE FUND	0	618.506	618.506
**D	TRUST AND CUSTODY SERVICES BANK LIMITED	0	211.633	211.633
**D	TRUST AND CUSTODY SERVICES BANK, LTD. AS TRUSTEE FOR MHTB AS TRUSTEE FOR MHAM INTERNATIONAL EQUITY INDEX MOTHER FUND	0		0
	18.956	18.956		
**D	VANGUARD INTERNATIONAL VALUE FUND 1	0	5.778.704	5.778.704
**D	VFTC INST TOTAL INT STOCK MARKET IND TRU	0	1.175.052	1.175.052
**D	EUROPE EX-UK ALPHA TILTS ESG SCREEN	0	4.360	4.360
**D	EUROPE EQUITY INDEX ESG SCREENED FU	0	163.302	163.302
**D	MSCI EUROPE EQUITY INDEX FUND B (EU	0	2.108.103	2.108.103
**D	MSCI EUROPE EQUITY ESG SCREENED INDEX FUND B	0	2.933	2.933
**D	MSCI WORLD EQUITY ESG SCREENED INDE	0	510.819	510.819
**D	MSCI WORLD MINIMUM VOLATILITY ESG SCREEN	0	5.668	5.668
**D	TFL PENSION FUND	0	37.442	37.442
**D	BLACKROCK MSCI EMU IMI INDEX FD B (EMUIM	0	2.014	2.014
**D	MSCI ACWI EX-U.S. IMI INDEX FUND B2	0	171.036	171.036
**D	THRIFT SAVINGS PLAN	0	8.892.943	8.892.943

## LISTA ESITO DELLE VOTAZIONE

Oggetto: **Attribuzione dell'utile di esercizio.**

## FAVOREVOLI

Badge	Ragione Sociale	Proprio	Delega	Totale
**D	BLACKROCK CDN WORLD INDEX FUND	0	131.838	131.838
**D	BLACKROCK CDN MSCI EAFE INDEX PLUS FUND	0	19.162	19.162
**D	BLACKROCK CDN MSCI EAFE EQUITY INDEX FUN	0	1.125.712	1.125.712
**D	CDN MSCI WORLD EX-CANADA MIN VOLA IND FD	0	51.195	51.195
**D	AVIVA INVESTORS INVESTMENT FUNDS IC	0	40.454	40.454
**D	STICHTING PENSIOENFONDS VOOR HUISARTSEN	0	70.350	70.350
**D	T.ROWE PRICE RETIREMENT HYBRID TRUST	0	478.377	478.377
**D	T ROWE PRICE INTERNATONAL VALUE EQUITY	0	3.717.470	3.717.470
**D	COLUMBIA CAPITAL ALLOCAT MODER CONSER PO	0	3.158	3.158
**D	COLUMBIA CAPITAL ALLOCATION MODER AGG P	0	2.379	2.379
**D	COLUMBIA CAPITAL ALLOCATION MODERATE POR	0	3.412	3.412
**D	COLUMBIA CAPITAL ALLOCATION CONSERVAT PO	0	2.064	2.064
**D	COLUMBIA CAPITAL ALLOCATION AGGRESSIVE P	0	2.818	2.818
**D	KATHERINE C. MOORE CHARITABLE LEAD ANNUITY TRUST II	0	337	337
**D	STATE OF NEW MEXICO STATE INVEST COUNCIL	0	408.870	408.870
**D	NEW YORK LIFE INSURANCE AND ANNUITY CO	0	7.265	7.265
**D	MULTI-MANAGER DIRECTIONAL ALTERNATIVE STRATEGIES FUND	0	5.345	5.345
**D	EQ ADVISORS TRUST - EQ/WELLINGTON E	0	8.101	8.101
**D	MULTI-MANAGER INTERNATIONAL EQUITY STRATEGIES FUND	0	310.593	310.593
**D	JNL FRANKLIN TEMPLETON GRO ALLOCATION FU	0	49.672	49.672
**D	PROVEDA GLOBAL EQUITY, LP	0	1.610	1.610
**D	RETIREMENT PLAN FOR EMPLOYEES OF AETNA INC	0	61.738	61.738
**D	THE KATHERINE MOORE REVOCABLE TRUST	0	12.723	12.723
**D	JAB CONSOLIDATED LTD	0	1.265	1.265
**D	FM KIRBY DTD TRUST 1/3/75 FBO JEFFERSON W KIRBY	0	1.035	1.035
**D	FM KIRBY TRUST DTD 1/3/75 FBO S DILLARD KIRBY	0	3.532	3.532
**D	GLG INVESTMENTS UMBRELLA QIF PLC SUB FUND ELS QIF MASTER	0	236	236
**D	GLG MULTI-STRATEGY FUND	0	24	24
**D	GLG EUROPEAN LONG-SHORT FUND LTD	0	83	83
**D	MAN GLG TOPAZ LIMITED C/O MAPLES CORPORATE SERVICES LIMITED	0	128	128
**D	JAPAN TRUSTEE SERVICES BANK LTD	0	90.905	90.905
**D	FIDELITY PURITAN TF LOW PRICE STOCK FUND	0	4.795.060	4.795.060
**D	JAPAN TRUSTEE SERVICES BANK LTD	0	3.846	3.846
**D	NEUBERGER BERMAN INVESTM FUNDS PLC	0	1.971	1.971
**D	JPMORGAN ETFS (IRELAND) ICAV	0	2.064	2.064
**D	FIDELITY GROUP TRUST FOR EMPLOYEE BEN PL	0	743.952	743.952
**D	SCHRODER INTERNAT MULTI-CAP EQUITY TRUST	0	710.803	710.803
**D	THE MASTER TRUST BANK OF JAPAN LTD	0	51.414	51.414
**D	ANIMA SGR SPA - ANIMA VISCONTEO PLUS	0	213.016	213.016
**D	ANIMA SGR SPA	0	108.498	108.498
**D	ANIMA SGR SPA ANIMA CRESCITA ITALIA	0	539.468	539.468
**D	ANIMA ITALIA ANIMA SGR	0	1.898.034	1.898.034
**D	ANIMA VISCONTEO ANIMA SGR SPA	0	1.147.277	1.147.277



## LISTA ESITO DELLE VOTAZIONE

Oggetto: **Attribuzione dell'utile di esercizio.**

## FAVOREVOLI

Badge	Ragione Sociale	Proprio	Delega	Totale
**D	ANIMA SFORZESCO ANIMA SGR SPA	0	559.209	559.209
**D	ANIMA SGR SPA - GESTIELLE PRO ITALIA	0	35.000	35.000
**D	ALETTI GES ABS RE	0	72.284	72.284
**D	ALETTI GES C MT IV	0	8.714	8.714
**D	ALETTI GES C MT V	0	142.217	142.217
**D	EXANE FUNDS 2	0	1.225.844	1.225.844
**D	WHOLESALE UNIT TRUST GLOBAL SHS FUND 5	0	17.706	17.706
**D	MERCER UNHEDGED OVERSEAS SHARES TRUST	0	34.208	34.208
**D	FD INTERNATIONAL SHARE FUND 1	0	43.699	43.699
**D	AMP CAPITAL SPEC INTERN SHARE FUND	0	22.058	22.058
**D	ACTIAM RESPONSIBLE INDEX FUND EQUITY EUR	0	525.437	525.437
**D	CM EUROPE ACTIONS	0	31.235	31.235
**D	FCP GAILLON NATURAL RESOURCES	0	20.000	20.000
**D	FCP CM-CIC EURO ACTIONS	0	147.594	147.594
**D	FCP CM FRANCE ACTIONS	0	958.746	958.746
**D	FCP UNION FRANCE	0	138.274	138.274
**D	FCP UNION EUROPE	0	330.657	330.657
**D	FCP UNI 1	0	16.608	16.608
**D	VALORATIONS	0	28.000	28.000
**D	FCP SAINT ARBOGAST	0	1.611	1.611
**D	FCPE ACCOR DIVERSIFIE	0	3.245	3.245
**D	FCP SCORE SIGMA	0	3.810	3.810
**D	FCP SCORE SAXE	0	1.879	1.879
**D	FCP SCORE 620	0	692	692
**D	FCP TROUVU	0	217	217
**D	FCPE LAGARDERE PUBLICITE AUDIO	0	156	156
**D	OTIS EP DIVERSIFIE	0	6.257	6.257
**D	FCP ES GESTION EQUILIBRE	0	95.257	95.257
**D	FCP ES DYNAMIQUE	0	58.791	58.791
**D	FCP SCORE 2012	0	1.129	1.129
**D	ADREA DIVERSIFIE FRANCHE COMTE	0	1.054	1.054
**D	FCP MARIE	0	2.467	2.467
**D	FCP SCORE M A R S	0	83	83
**D	FCP ARPEGE ACTIONS	0	4.178	4.178
**D	FCP EPTA	0	3.317	3.317
**D	FCP FAMILLE FERRAND	0	949	949
**D	FCP PYRENEES GLOBAL	0	4.696	4.696
**D	FCP ASSOC GROUPE SAINT SAUVEUR	0	1.782	1.782
**D	FCPE GROUPE SAMSE	0	8.008	8.008
**D	FAMEM F	0	1.091	1.091
**D	FCP CONGREGATION DES SOEURS DE LA CROIX	0	373	373
**D	FCPE CONVERGENCE ACTIONS EUROPE	0	200	200
**D	FCPE FONCIL	0	9.265	9.265

LISTA ESITO DELLE VOTAZIONE  
 Oggetto: **Attribuzione dell'utile di esercizio.**

## FAVOREVOLI

Badge	Ragione Sociale	Proprio	Delega	Totale
**D	FCP OFFENSIF AIR LIQUIDE EXPANS	0	8.843	8.843
**D	RP FAMILY	0	764	764
**D	FCP PRIEURE MARQUET	0	1.697	1.697
**D	FCP UEM DIVERSIFICATION	0	643	643
**D	FCP C.A.A.A. 68	0	716	716
**D	F F M 26	0	1.469	1.469
**D	FCP SEQUOIA	0	2.000	2.000
**D	FCPE AI DIVERSIFIE	0	1.610	1.610
**D	FCPE FCP OCP	0	7.632	7.632
**D	FCP DOSKONIEV	0	700	700
**D	FCP SACRE COEUR	0	2.000	2.000
**D	DIVINE PROVIDENCE JMM	0	1.000	1.000
**D	FCP TVN 2018	0	1.000	1.000
**D	FCP SCORE ACTIONS	0	1.000	1.000
**D	STOCKS FINANCES	0	1.500	1.500
**D	1504 FCP THALES AVIONICS	0	2.412	2.412
**D	STAUBLI 80 20 CREDIT MUTUEL FCPE	0	8.000	8.000
**D	STAUBLI 50 50 CREDIT MUTUEL FCPE	0	5.000	5.000
**D	FCP SCORE THANRY	0	606	606
**D	FCP SCORE SAINT JOSEPH	0	575	575
**D	FCP SCORE PILLAUD	0	849	849
**D	FCP SCORE ORMESSON	0	2.320	2.320
**D	FCP SCORE M O	0	643	643
**D	FCP SCORE GALIEN	0	2.831	2.831
**D	FCP SCORE AUMEX	0	1.776	1.776
**D	FCP SCORE AD BESANCON	0	1.992	1.992
**D	FCP PIPE LINE SUD EUROPEEN	0	1.384	1.384
**D	FCP PATRIMOINE PLACEMENT 5	0	1.036	1.036
**D	FCP PATRIMOINE PLACEMENT 3	0	2.174	2.174
**D	FCP PATRIMOINE PLACEMENT 2	0	653	653
**D	LEXMARK DYNAMIQUE	0	2.371	2.371
**D	FCP GUTENBERG	0	2.377	2.377
**D	FCP GROUPE FORD FRANCE	0	2.119	2.119
**D	FCP GESTION PLACEMENT 1	0	743	743
**D	1515 FCP GERARD PERRIER	0	1.629	1.629
**D	1448 FCPE GE FACTOFRANCE	0	1.828	1.828
**D	FREESCALE DIVERSIFIE	0	6.763	6.763
**D	1584 FCP FERTILSODEBO	0	2.751	2.751
**D	FCP EUROP ASSISTANCE DIVERSIFIE	0	875	875
**D	FCP ESSO DIVERSIFIE	0	40.000	40.000
**D	FCP CRYOSTAR FRANCE	0	267	267
**D	FCP CH RIVER LABORATOIRES FRANCE	0	1.694	1.694
**D	FCP CAPSUGEL	0	3.875	3.875

## LISTA ESITO DELLE VOTAZIONE

Oggetto: **Attribuzione dell'utile di esercizio.**

## FAVOREVOLI

Badge	Ragione Sociale	Proprio	Delega	Totale
**D	FCP PROVENCE DIVERSIFIE	0	230	230
**D	1262 FCP BEHR FRANCE	0	58	58
**D	FCPE AREVA ACTIONS	0	17.982	17.982
**D	APA SOLIDARITE FCP	0	1.235	1.235
**D	ACM ACTIONS PLUS	0	1.682	1.682
**D	ACM ACTIONS	0	1.210	1.210
**D	HSBC GLOBAL RESOURCES ENERGY MOTHER FUND	0	64.713	64.713
**D	MAINFRANKEN WERTKONZEPT AUSGEWOGEN	0	90.000	90.000
**D	KUWAIT FUND FOR ARAB ECONOMIC DEVELOPMEN	0	156.459	156.459
**D	SCHRODER GLOBAL ENHANCED INDEX FUND	0	40.932	40.932
**D	AXA EQUITABLE LIFE INSURANCE CO	0	28.148	28.148
**D	SCHRODER GLOBAL ACTIVE VALUE FUND	0	32.131	32.131
**D	SCHRODER GLOBAL RECOVERY FUND	0	907.079	907.079
**D	SCHRODER PENSION MANAGEMENT LTD	0	35.146	35.146
**D	EQ ADVISORS TRUST - EQ/AB DYNAMIC MODERA	0	102.922	102.922
**D	MFS GLOBAL TOTAL RETURN FUND	0	509.461	509.461
**D	EQ ADV TRUST EQ/INT. EQ. INDEX PORTFOLIO	0	550.559	550.559
**D	EQ ADVISORS TRUST - EQ/WELLINGTON E	0	21.574	21.574
**D	MFS GLOBAL ALTERNATIVE STRATEGY FUND	0	5.664	5.664
**D	MFS INSTITUTIONAL INTERNATIONAL EQUITY F	0	6.116.128	6.116.128
**D	MFS DIVERSIFIED INCOME FUND	0	329.572	329.572
**D	JPM FUND ICVC-JPM MULTI-ASSET INCOME FD	0	13.339	13.339
**D	SCHRODER MOORGATE I FUND	0	123.014	123.014
**D	SCHRODER DIVERSIFIED GROWTH FUND	0	36.288	36.288
**D	DEKA INTERNATIONAL S.A. RE DEKAMULTI ASSET ERTRAG	0	6.000	6.000
**D	EQ.ADVISORS TRUST-AXA/AB DYNAMIC GROWTH	0	23.287	23.287
**D	BUREAU OF LABOR FUNDS- LABOR PENSION FUND	0	1.138	1.138
**D	BUREAU OF LABOR FUNDS- LABOR PENSION FUND	0	377	377
**D	BUREAU OF LABOR FUNDS-LABOR PENSION FUND	0	207	207
**D	BUREAU OF LABOR FUNDS - LABOR RETIREMENT FUND	0	13.032	13.032
**D	BUREAU OF LABOR FUNDS- LABOR PENSION FUND	0	8.212	8.212
**D	BUREAU OF LABOR FUNDS- LABOR PENSION FUND	0	34.717	34.717
**D	MISSOURI EDUCATION PENSION TRUST	0	562.164	562.164
**D	SCHRODER ADVANCED BETA GLOBAL EQUITY SMA	0	9.130	9.130
**D	SCHRODER INCOME_FUND	0	3.250.416	3.250.416
**D	SCHRODER INCOME MAXIMSER	0	1.780.611	1.780.611
**D	SCHRODER RESPONSIBLE VALUE UK EQUITY FUN	0	160.731	160.731
**D	SCHRODER QEP GLOBAL ACTIVE VALUE FUND	0	247.673	247.673
**D	SCHRODER EUROPEAN RECOVERY FUND	0	804.874	804.874
**D	SCHRODER GLOBAL EQUITY INCOME FUND	0	1.129.384	1.129.384
**D	SCHRODER QEP GLOBAL CORE FUND	0	221.322	221.322
**D	TRUST AND CUSTODY SERVICES BANK LTD AS TRUSTEE FOR FEDERATION OF NATIONAL PUBLIC SERVICE PERSONNEL MUTUAL AID ASSOCIATIO	0		0
	146.140		146.140	

## LISTA ESITO DELLE VOTAZIONE

Oggetto: **Attribuzione dell'utile di esercizio.**

## FAVOREVOLI

Badge	Ragione Sociale	Proprio	Delega	Totale
**D	JPMORGAN DIVERSIFIED RETURN GLOB EQ ETF	0	8.834	8.834
**D	JPMORGAN INSURANCE TRUST INCOME BUILD PO	0	1.038	1.038
**D	JPMORGAN INCOME BUILDER FUND	0	120.928	120.928
**D	JPMORGAN GLOBAL ALLOCATION FUND	0	6.343	6.343
**D	JPMORGAN BETABUILDERS EUROPE ETF	0	282.377	282.377
**D	JPMORGAN BETABUILDERS INTERNATIONAL	0	8.410	8.410
**D	JPMORGAN DIVERSIF RETURN INTERNAT EQ ETF	0	167.919	167.919
**D	JPMORGAN DIVERSIFIED RETURN EUROPE EQUITY ETF	0	3.981	3.981
**D	JPMORGAN DIVERSIFIED FUND	0	9.278	9.278
**D	MFS INTERNATIONAL RESEARCH EQUITY LLC	0	26.422	26.422
**D	VERMONT PENSION INVESTMENT COMMITTE	0	185.155	185.155
**D	U S STEEL CORPO REPRES RETIREES BENEF TR	0	3.646	3.646
**D	MASTER TRUST FOR THE SIEMENS MEDICAL SOL	0	104.299	104.299
**D	OPPENHEIMER GLOBAL MULTI-ASSET GROWTH FUND	0	11.943	11.943
**D	MASTER TRUST FOR SIEMENS PENSION PLANS	0	32.357	32.357
**D	MASTER TRUST FOR SIEMENS SAVINGS PLANS	0	157.478	157.478
**D	COMMINGLED PENSION TRUST FUND (INTREPID INTERNATIONAL) OF JPMORGAN CHASE BANK	0	1.044.705	1.044.705
**D	SCHRODER GLOBAL MULTI-CAP VALUE PORTFOLIO L.P	0	9.096	9.096
**D	THE THALIDOMIDE CHILDRENS TRUST	0	22.630	22.630
**D	INTERNATIONALE KAPITALANLAGEGESELLSCHAFT MBH	0	1.892.665	1.892.665
**D	SONDERVERMOGEN INKA TERTIUS	0	10.863	10.863
**D	SONDERVERMOGEN PKMF INKA	0	64.805	64.805
**D	INTERNATIONALE KAPITALANLAGEGESELLSCHAFT MBH YORCKSTR. 21, DSSELDORF, 40476 GERMANY	0	945.377	945.377
**D	ALLIANZ CGI SUBFONDS EQUITIES	0	40.000	40.000
**D	SONDERVERMOGEN ALLIANZGI-FONDS DSW-DREFO	0	6.822	6.822
**D	SONDERVERMOEGEN ALLIANZ ADAC AV FONDS	0	1.794.577	1.794.577
**D	ALLIANZ PV-WS RCM SYSPRO INDEXING EUROLAND	0	23.068	23.068
**D	ALLIANZ PV-WS RCM SYSPRO VALUE EUROPE	0	153.576	153.576
**D	SONDERVERMOEGEN ALLIANZ VKA FONDS	0	401.320	401.320
**D	HSBC ETFS	0	69.752	69.752
**D	FRANKLIN TEMPLETON SHARIAH FUNDS 8A	0	69.056	69.056
**D	HSBC GLOBAL INVESTMENT FUNDS	0	38.023	38.023
**D	HSBC ETFS PLC	0	139.221	139.221
**D	HSBC INSTITUTIONAL TRUST SERVICES IRELAND LIMITED RE 1 GRAND CANAL SQUARE GRAND CANAL HARBOUR, DUBLIN , IRELAND 131.988	0	0	131.988
**D	THE PRUDENTIAL ASSURANCE COMPANY LTD	0	1.775.031	1.775.031
**D	PRUDENTIAL PENSIONS LIMITED	0	124.897	124.897
**D	ROYAL LONDON GROUP PENSION SCHEME	0	38.621	38.621
**D	HSBC EUROPEAN INDEX FUND	0	842.636	842.636
**D	REASSURE LIMITED	0	681.672	681.672
**D	HSBC GLOBAL FUND ICAV	0	1.844	1.844
**D	AI UK EQUITY INCOME FUND	0	100.423	100.423
**D	FRIENDS LIFE FUNDS LIMITED	0	347.449	347.449

## LISTA ESITO DELLE VOTAZIONE

Oggetto: **Attribuzione dell'utile di esercizio.**

## FAVOREVOLI

Badge	Ragione Sociale	Proprio	Delega	Totale
**D	FRIENDS LIFE AND PENSIONS LIMITED PIXHAM END	0	691.785	691.785
**D	AI 50:50 GLOBAL EQUITY FUND	0	395.107	395.107
**D	AI DISTRIBUTION LIFE FUND	0	46.850	46.850
**D	AI STRATEGIC GLOBAL EQUITY FUND	0	200.378	200.378
**D	CENTRAL FINANCE BOARD METHODIST CHURCH	0	10.024	10.024
**D	FTSE ALL WORLD INDEX FUND	0	170.964	170.964
**D	TEMPLETON EUROPEAN EQUITY MASTER FUND	0	4.167	4.167
**D	AIA GLOBAL MULTI-FACTOR EQUITY FUN HSBC FRANCE	0	2.628	2.628
**D	MARITIME AND PORT AUTHORITY OF SINGAPORE	0	1.010	1.010
**D	HSBC LIFE (INTERNATIONAL) LIMITED	0	162.948	162.948
**D	HSBC MANAGED GROWTH FUND	0	18.201	18.201
**D	HSBC MANAGED BALANCED FUND	0	11.280	11.280
**D	JPMORGAN MULTI BALANCED FUND	0	1.920	1.920
**D	SCHRODER IN.P.F.ADV.GL.EQUITY.FU	0	25.565	25.565
**D	HSBC P IN F HSBC POOLED GLOBAL EQUITY FD	0	38.050	38.050
**D	ALLIANZ CHOICE BEST STYLES EUROPE FUND	0	62.100	62.100
**D	JPMORGAN MULTI INCOME FUND	0	49.454	49.454
**D	HSBC POOLED INVESTMENT FUND 1 QUEEN`S ROAD, CENTRAL, HONG KONG, HONG KONG	0	170.000	170.000
**D	HSBC GLOBAL POWER RESOURCES EQUITY FUND	0	59.397	59.397
**D	HSBC EURO MULTI-ASSET INCOME FUND	0	20.919	20.919
**D	HANG SENG INSURANCE COMPANY LIMITED	0	62.756	62.756
**D	BEST INVESTMENT CORPORATION	0	364.682	364.682
**D	BEST INVESTMENT CORPORATION	0	98.912	98.912
**D	TRUST & CUSTODY SERVICES BANK LTD	0	342.752	342.752
**D	TRUST & CUSTODY SERVICES BANK LTD AS TRUSTEE FOR PENSION INVESTMENT FUND TRUST NUMBER 21	0	43.223	43.223
**D	MHTB (LUX)/TMA UMBRELLA FUND-GLOBAL EQUI	0	11.000	11.000
**D	TMA UMBRELLA FD-TMA ACWI EX-JAPAN PORTF.	0	16.400	16.400
**D	INV. DANSKE INVEST EUROPA INDEKS KL	0	128.588	128.588
**D	INV DANSKE INVEST GLOBAL INDEKS KL	0	11.321	11.321
**D	INV DAN INV SEL GLOB EQUITY SOL AKK KL	0	49.742	49.742
**D	INV PROCAPTURE EUROPE INDEX FUND ACC KL	0	489.135	489.135
**D	GLOBAL AC INDEX FUND - ACCUMULATING KL	0	77.224	77.224
**D	PROFIL INVEST DANICA PENSJON NORGE	0	106.440	106.440
**D	AFDELING DANICA LINK - INDEKS GLOBALE AKTIER	0	11.080	11.080
**D	KAPITALFOR DANSKE INVEST INSTITUT DANICA PENSIONS - AKTIER	0	390.687	390.687
**D	DANICA PENSION LIVSFORSIKRINGSAKTIESELSKAB	0	59.661	59.661
**D	DANSKE BANK PULJER	0	74.283	74.283
**D	SWISSCANTO FONDSLEITUNG AG	0	1.086.728	1.086.728
**D	SCOR SE PC SEGMENT	0	557.000	557.000
**D	SCOR SWITZERLAND ASSET SERVICES AG	0	215.000	215.000
**D	WIF-EUROPE OPPORTUNITIES FUND	0	62.320	62.320
**D	NMM5 GHDE SCH ACCOUNT	0	560.200	560.200
**D	SWISS NATIONAL BANK	0	11.907.281	11.907.281

## LISTA ESITO DELLE VOTAZIONE

Oggetto: **Attribuzione dell'utile di esercizio.**

## FAVOREVOLI

Badge	Ragione Sociale	Proprio	Delega	Totale
**D	ACM MUT FONDS GENERAL	0	459.900	459.900
**D	ACM IARD SA	0	277.590	277.590
**D	ACM VIE SA FONDS GENERAL	0	2.236.751	2.236.751
**D	SMITH & WILLIAMSON OVERSEAS	0	650	650
**D	PENSIONSKASSE DES BENDES PUBLICA	0	541.739	541.739
**D	ALPHA ARCHITECT INTERNATIONAL QUANTITATI	0	139.620	139.620
**D	FIDUCIARY TRUST COMPANY INTERNATIONAL AS AGENT FORUS CLIENTS	0	334	334
**D	KUTXABANK GESTION SGIIC S.A.	0	222.872	222.872
**D	VIDACAIXA, S.A.	0	834.434	834.434
**D	CAIXABANK ASSET MANAGEMENT SGIIC SA	0	390.547	390.547
**D	NATIONAL WESTMINSTER BANK	0	39.967	39.967
**D	RUSSELL INVESTMENTS INSTITUTIONAL FUNDS	0	16.789	16.789
**D	BLUEBAY GLOBAL CONVERTIBLE BOND FUND	0	75.176	75.176
**D	BLUEBAY US GLB CONV BND FND	0	2.650	2.650
**D	RBC FUNDS FOR BLUEBAY GLOBALMON THLY INCOME BOND FUND	0	36.893	36.893
**D	CENTRICA COMBINED COMMONINVESTMENT FUND LIMITED	0	37.474	37.474
**D	BLUEBAY FUNDS - BLUEBAY GLOBAL CONVERTIBLE BOND FUND	0	47.350	47.350
**D	PB SSGA INTL EQ TAX	0	33.357	33.357
**D	IQ 500 INTERNATIONAL ETF	0	75.835	75.835
**D	SUBSIDIZED SCHOOLS PROVIDENT FUND	0	23.620	23.620
**D	GNPF COL EAFE GINNA Q	0	5.100	5.100
**D	CENTRAL PENSION FUND OF THE INTERNATIONAL UNION OF OPERATINGENGINEERS AND PARTICIPATING EMPLOYERS	0	40.403	40.403
**D	VOYA GLOBAL HIGH DIVIDEND LOW VOLATILITY FUND	0	5.100	5.100
**D	STICHTING BEDRIJFSTAKPENSIOENFONDS	0	146.450	146.450
**D	STICHTING SPOORWEGPENSIOENFONDS	0	25.142	25.142
**D	THE CONSOLIDATED EDISON PENSION PLAN MASTER TRUST	0	180.748	180.748
**D	DEP QF SSGA NONUS EQUITY B2	0	15.008	15.008
**D	DEP QF SSGA NONUS EQUITY B1	0	13.158	13.158
**D	DEP QF SSGA NONUS EQUITY R2	0	17.646	17.646
**D	DEP QF SSGA NONUS EQUITY H1	0	10.174	10.174
**D	ST PF UNILEVER POS SCREENING PANEUR	0	484.200	484.200
**D	USMIA GLOBAL EQUITY	0	8.251	8.251
**D	M1RF ARROWSTREET FOREIGNL	0	114.332	114.332
**D	M1RF MFS FOREIGN LARGE	0	148.721	148.721
**D	M1RF FISHER FRN LRG	0	180.909	180.909
**D	MARANIC II LLC	0	6.657	6.657
**D	MULTI ADVISOR FUNDS INTERNATIONAL EQUITY VALUE FUND	0	56.384	56.384
**D	DEUTSCHE ASSET MANAGEMENT INVESTMENT GMBH ON BEHALF OF DEUTSCHE DCG EQ	0	23.939	23.939
**D	PRINCIPAL DIVERSIFIED SELECT REAL ASSET FUND	0	9.717	9.717
**D	TENNESSEE VALLEY AUTHORITY ASSET RETIREMENT TRUST	0	16.531	16.531
**D	VY FRANKLIN INCOME PORTFOLIO	0	10.614	10.614
**D	FFI STRATEGIES PORTFOLIO	0	3.769	3.769
**D	ALAMOSA LLC	0	1.235	1.235

## LISTA ESITO DELLE VOTAZIONE

Oggetto: **Attribuzione dell'utile di esercizio.**

## FAVOREVOLI

Badge	Ragione Sociale	Proprio	Delega	Totale
**D	INTL EQUITY FUND MONDRIAN	0	1.646.394	1.646.394
**D	CANDENCE GLOBAL EQUITY FUND LP	0	529	529
**D	DRMA LTD	0	71.775	71.775
**D	C9W CITW FD PARAMETRIC	0	9.161	9.161
**D	WF FAIMT STATE STREET GLOBAL SERV	0	22.880	22.880
**D	CENTRAL PENSION FUND OF THE INT. UNION OF OPERATINGENGINEERS AND PARTICIPATING EMPLOYERS	0	189.841	189.841
**D	MANULIFE MULTIFACTOR DEVELOPED INTERNATIONAL INDEX	0	16.059	16.059
**D	CERVURITE INTERNATIONAL LLC	0	20.710	20.710
**D	1975 IRREV TRUST OF C D WEYERHAEUSER	0	1.768	1.768
**D	CDW 73 IRR PARA GL	0	1.544	1.544
**D	MOTHER CABRINI HEALTH FOUNDATION, INC.	0	35.397	35.397
**D	BARNARD COLLEGE	0	7.629	7.629
**D	THE ALAIN LEGER FAMILY TRUST	0	20.410	20.410
**D	CORONATION FUND MANAGERS PTY LIMITED	0	11.160	11.160
**D	JOHN M MC DONOUGH IRAR MAN AND NAPIER	0	710	710
**D	G MCLACHLAN DECL TR-MANNING-NAPIER	0	1.051	1.051
**D	J MCCARTNEY 12-30-97 MANNING-NAPIER	0	1.004	1.004
**D	J HANSEN REV TR 4 29 81 MANNING	0	2.407	2.407
**D	PATRICK R HANS MANNING AND NAPIER	0	513	513
**D	GRUSECKI NEXGEN LLC MANNING AND NAPIER	0	1.263	1.263
**D	GOLDER 2007 FAM TR MANNING AND NAPIER	0	1.328	1.328
**D	THOMAS C GAPUTIS REV TR MANNING	0	880	880
**D	WILLIAM FOOTE 95 TR MANNING AND NAPIER	0	849	849
**D	L BUONANNO TR TEMPLE SMITH SR M AND N	0	2.929	2.929
**D	OPUS FINANCIAL LLC MANNING AND NAPIER	0	5.264	5.264
**D	CJB FAMILY TR 06-15-00-MANNING	0	2.380	2.380
**D	CJB CRUT II 11 27 06 MANNING	0	1.660	1.660
**D	CJB CRUT 5 1 01 MANNING	0	3.152	3.152
**D	JEFFREY S ARONIN REV TRUST SUB	0	3.166	3.166
**D	TANGLIN CLAYMORE LLC MANNING	0	794	794
**D	CATHERINE SLARK TR MANNING AND NAPIER	0	728	728
**D	OLIVE MC CARTHY 2009 TRUST-MANNING	0	830	830
**D	BUNRATTY HOLDINGS, LLC-MANNING INTL	0	638	638
**D	THE MALUTH FAMILY TRUST-MANNING-SUB	0	904	904
**D	FANCELLI FDN, INC. (SPECIAL)-MANNING	0	1.475	1.475
**D	DEBORAH A. SCHMIDT REV TR-MANNING	0	749	749
**D	J G FENCIK TR-MANNING AND NAPIER SUB	0	1.916	1.916
**D	R C DELL TRUST MANNING AND NAPIER ADV	0	950	950
**D	JAMES J BAKKE 1987 TRUST MANNING	0	2.937	2.937
**D	ALMEIDA FAMILY LEGACY TR MANNING	0	596	596
**D	ELIZABETH E. RIORDAN 1997 TR MANNING	0	1.149	1.149
**D	B4306 FRB M LUND REV TR	0	1.639	1.639
**D	VOLUNTARY EMPLOYEES BENEFICIARY ASSOCIATION SOUTHERN CALIFORNIA EDISON COMPANY	0	8.034	8.034

## LISTA ESITO DELLE VOTAZIONE

Oggetto: **Attribuzione dell'utile di esercizio.**

## FAVOREVOLI

Badge	Ragione Sociale	Proprio	Delega	Totale
**D	THE MANUFACTURERS LIFE INSURANCE COMPANY	0	12.281	12.281
**D	2054 APG DME BLACKR	0	41.495	41.495
**D	MORRIS 1992 GIFT TR FOR ELLEN M AND N	0	1.770	1.770
**D	A BERGDOLL REV TR MANNING AND NAPIER	0	747	747
**D	QUIGG VENTURES LLC MANNING AND NAPIER	0	997	997
**D	INVESCO MARKETS II PLC	0	8.620	8.620
**D	WILM MULTI MGR ALT FD ANALYTIC INV	0	21.499	21.499
**D	ARROWSTREET COLLECTIVE INVESTMENT TRUST	0	42.325	42.325
**D	RWSF CIT EAFE	0	536.877	536.877
**D	RWSF CIT ACWIEXUS	0	471.357	471.357
**D	FISHER INVESTMENTS INSTITUTIONAL GROUP ESG STOCK FUND FOR RETIREMENT PLANS	0	61	61
**D	FISHER INVESTMENTS INSTITUTIONAL GROUP STOCK FUND FOR RETIREMENT PLANS	0	58	58
**D	GLOBAL ATLANTIC GOLDMAN SACHSGLOBALEQUITY INSIGHTS PORTFOLIO	0	2.972	2.972
**D	GLOBAL ATLANTIC BLACKROCK DISCIPLINED INTERNATIONAL CORE PORTFOLIO	0	3.871	3.871
**D	SHELL CANADA 2007 PENSION PLAN	0	31.629	31.629
**D	FIDELITY SALEM STREET TRUST FIDELITY SAI INTERNATIONAL INDEX FUND	0	999.834	999.834
**D	SHELL CANADA 2007 PENSION PLAN 400	0	23.127	23.127
**D	TEXAS UTILITIES QUAL NDT PARTNERSHIP	0	4.545	4.545
**D	RCB AVOIRS FIA	0	20.790	20.790
**D	RCB AVOIRS OPCVM	0	655.500	655.500
**D	ZVK DEAM SPK	0	72.000	72.000
**D	RCB OMNIBUS	0	17.545	17.545
**D	ALAS INV SERVICESMONDRIAN INV	0	84.263	84.263
**D	UND INVESTMENT PARTNERSHIP COMPANY	0	1	1
**D	ADVANCED SERIES TRUST AST T ROWE PRICE GROWTH OPPORTUNITIES PORTFOLIO GATEWAY CENTER	0	118.259	118.259
**D	AST TRP DIVERS REAL GWTH PORT PDMO	0	6.128	6.128
**D	GREAT WEST CORE STRATEGIES INTERNATIONAL EQUITY FUND	0	8.861	8.861
**D	DT INTERNATIONAL STOCK INDEX FUND	0	112.646	112.646
**D	NATWEST TDS DEP BNYM RM GLO EQ FUND	0	5.281	5.281
**D	THE NATURE CONSERVANCY WORLDWIDE OFFICE	0	7.061	7.061
**D	GS TACS MARKET CONTINUOUS INTERNATIONAL	0	123.960	123.960
**D	NON US EQUITY MGRS PORT 4 LSV	0	132.100	132.100
**D	UNEMPLOYMENT PENSION FUND	0	19.467	19.467
**D	LEGAL AND GENERAL UCITS ETF PLC	0	83.935	83.935
**D	THE BANK OF NEW YORK MELLON (INTERNATIONAL) LIMITED AS TRUSTEE FOR LIONTRUST EUROPEAN INCOME FUND	0	106.316	106.316
**D	THE BANK OF NEW YORK MELLON (INTERNATIONAL) LIMITED AS TRUSTEE FOR LIONTRUST EUROPEAN ENHANCED INCOME FUND	0	0	38.524
**D	38.524			
**D	NATIONAL BANK TRUST	0	169.285	169.285
**D	CADENCE GLOBAL EQUITY FUND LP	0	2.156	2.156
**D	VANGUARD EUROPEAN STOCK INDEX FUND	0	4.427.929	4.427.929
**D	WESPATH FUNDS TRUST	0	14.021	14.021
**D	VANGUARD FTSE ALL-WORLD EX US INDEX FUND	0	4.572.028	4.572.028
**D	VAERDIPAPIRFONDEN SPARINVEST INDEX	0	28.091	28.091



## LISTA ESITO DELLE VOTAZIONE

Oggetto: **Attribuzione dell'utile di esercizio.**

## FAVOREVOLI

Badge	Ragione Sociale	Proprio	Delega	Totale
**D	THE HARTFORD RETIREMENT PLAN TRUST FOR US EMPLOYEES	0	43.168	43.168
**D	SUBSIDIZED SCHOOLS P FUND NORTHERN	0	25.940	25.940
**D	INTERNATIONAL EQUITY FUND	0	127.007	127.007
**D	OLD WESTBURY ALL CAP ESG FUND	0	18.406	18.406
**D	QS STRATEGIC REAL RETURN FUND	0	5.776	5.776
**D	55041 KUP GLOBALE AKTIER IV	0	4.457	4.457
**D	55002 UP EUROPÆISKE AKTIER	0	335.355	335.355
**D	KAPITALFORENINGEN EMD INVEST GLOBALE AKTIER III	0	31.905	31.905
**D	KAPITALFORENINGEN EMD INVEST GLOBALE AKTIER II	0	26.221	26.221
**D	MSAR SCHRODER	0	84.264	84.264
**D	AUTORIDADE MONETARIA DE MACAU	0	68.088	68.088
**D	XTRACKERS MSCI KOKUSAI EQUITY ETF	0	2.651	2.651
**D	BNY MELLON INTERNATIONAL EQUITY ETF	0	5.128	5.128
**D	RPTCL GRPF RAILPEN IVAL	0	2.071.245	2.071.245
**D	NORFOLK COUNTRY RETIREMENT SYSTEM	0	40.132	40.132
**D	IVY PROSHARES MSCI ACWI INDEX FUND	0	5.431	5.431
**D	BCT POOLED INVESTMENT FUND SERIES SMARTEUROPEAN EQUITY FUND	0	22.174	22.174
**D	STEWARDSHIP FOUNDATION	0	2.359	2.359
**D	SEQUOIA FOUNDATION	0	227	227
**D	FOREST FOUNDATION	0	443	443
**D	JOHN SPEARS GRAT I DTD	0	11.225	11.225
**D	JOHN D SPEARS GRAT 1 DTD 2 20 2009 FBONANA SPEARS	0	5.225	5.225
**D	CAROL SPEARS TWKF3506002 JOHN SPEARS	0	1.975	1.975
**D	JOHN D. SPEARS REVOCABLE TRUST	0	61.500	61.500
**D	THE UNIVERSITY COURT OF THE UNIVERSITY OF GLASGOW	0	19.590	19.590
**D	THE COMMONWEALTH FUND	0	1.536	1.536
**D	UNIVERSITY OF WISCONSIN	0	95.503	95.503
**D	PAUL ARTHUR BONDER PAGE LEIGH BONDOR JT TEN	0	711	711
**D	JULES M LASER MANNING AND NAPIER	0	650	650
**D	PANAGORA RISK PARITY MULTI ASSET MASTER FUND LTD	0	36.435	36.435
**D	R K MELLON INTERNATIONAL FUND	0	76.357	76.357
**D	RICHARD KING MELLON FDN	0	132.232	132.232
**D	WBW TRUST NUMBER ONE	0	1.114	1.114
**D	UPMC BMO FCP	0	43.704	43.704
**D	CF DV DYNAMIC GROWTH FUND	0	1.030	1.030
**D	CF DV INTERNATIONAL STOCK INDEX FUND	0	104.672	104.672
**D	THE BANK OF NEW YORK MELLON EMPLOYEE BENEFIT COLLECTIVE INVESTMENT FUND PLAN	0	1.934.606	1.934.606
**D	BNYM EB DYNAMIC GWTH MCM	0	3.907	3.907
**D	PACIFIC FUNDS DIVERSIFIED INCOME	0	816	816
**D	1895 FONDS FGR	0	405.328	405.328
**D	PRINCIPAL FUNDS INC DIVERSIFIED REAL ASSET FUND	0	182.635	182.635
**D	PHILADELPHIA GAS WORKS PENSION PLAN	0	4.154	4.154
**D	VAERDIPAPIRFONDEN SPARINVEST INDEX GLOBALE AKTIER ETIK KL ID SPARINVEST	0	7.803	7.803

## LISTA ESITO DELLE VOTAZIONE

Oggetto: **Attribuzione dell'utile di esercizio.**

## FAVOREVOLI

Badge	Ragione Sociale	Proprio	Delega	Totale
**D	FIRST STATE INVESTMENTS ICVC FIRST STATE DIVERSIFIED GROWTH FUND	0	729	729
**D	VOYA MUTLI MANAGER INTERNATIONAL FACTORS FUND	0	66.151	66.151
**D	MEDTRONIC DEFINED CONTRIBUTION PLAN MASTER TRUST	0	53.142	53.142
**D	BELL ATLANTIC MASTER TRUST	0	406.646	406.646
**D	EMPLOYEES RETIREMENT SYSTEM OF THE STATE OF HAWAII	0	15.833	15.833
**D	PENSION RESERVES INVESTMENT TRUST FUND	0	2.597.026	2.597.026
**D	OPERATING ENGINEERS LOCAL 101 PENSION FUND	0	39.516	39.516
**D	FLORIDA RETIREMENT SYSTEM	0	780.183	780.183
**D	BLACKROCK WORLD EX FLORIDA RET SYS	0	489.083	489.083
**D	FLORIDA RETIREMENT SYSTEM	0	50.102	50.102
**D	FLORIDA RETIREMENT SYSTEM	0	131.064	131.064
**D	EMPLOYEES RETIREMENT SYSTEM OF TEXAS	0	146.000	146.000
**D	BNYMTD BLK CONT EUR EQ TRCK FD INV	0	1.793.730	1.793.730
**D	PF INTERNATIONAL LARGE CAP FUND	0	27.943	27.943
**D	PACIFIC LIFE FUNDS PL INTERNATIONAL VALUE FUND	0	66.901	66.901
**D	BNYMTD RM GLOBAL HIGH ALPHA FUND	0	42.855	42.855
**D	PENN SERIES DEV INTL INDEX FUND	0	18.386	18.386
**D	BLL AQUIL LIFGLO3000 FMEN WHT INDFD	0	203.461	203.461
**D	POOL RE L AND G MSCI EQ	0	68.172	68.172
**D	AST GS MULTI ASSET PORT LIQ PDHB	0	6.745	6.745
**D	SRP PANAGORA	0	450.901	450.901
**D	UTC EDHEC BLACKROCK UNITED TECHNOLOGIES CORPORATION MASTER RETIREMENT	0	6.188	6.188
**D	TEA BLACKROCK INC INTL	0	1	1
**D	NV RBIF ALLNCEBRNSTN INTL EQ	0	23.313	23.313
**D	NV PERS SSGA EAFE INDEX PUBLIC EMPLOYEES RETIREMENT SYSTEM OF NEVADA	0	794.715	794.715
**D	NV PERS MELLON CAPITAL INDEX	0	744.610	744.610
**D	LOUISIANA STATE ERS MONDRIAN LG CAP	0	433.004	433.004
**D	LOUISIANA STATE ERS MSCI EXUS INDEX	0	137.602	137.602
**D	ENSIGN PEAK FISHER INVESTMENTS	0	283.626	283.626
**D	IN8 COP TREAS PWP RHUMBLINE MSCI	0	17.718	17.718
**D	CPA COP PSERS WELLINGTON COMMODITY COMMONWEALTH OF PENNSYLVANIA PUBLIC SCHOOL EMPLOYEES RETIREMENT SYSTEM 109.929	0	0	109.929
**D	CPA COP PSERS PSERS ACWI X US INDEX	0	322.964	322.964
**D	INTERNATIONALE KAPITALANLAGEGESELLSCHAFT MBH ACTING FOR ACCOUNT OF INKA PBEAKK	0	82.426	82.426
**D	INTERNATIONALE KAPITALANLAGEGESELLSCHAFT MBH ACTING FOR ACCOUNT OF INKA PBEAKK	0	10.108	10.108
**D	UPMC BMO PENSION	0	41.713	41.713
**D	UPMC BMO	0	28.891	28.891
**D	FLORIDA BIRTH RELATED NEUROLOGICAL INJURY COMPENSATION ASSOCIATION	0	35.051	35.051
**D	FRANKLIN FUND ALLOCATOR SERIES FRANKLIN INTERNATIONAL CORE EQUITY IU FUND	0	204.667	204.667
**D	ADEPT INVESTMENT MANAGEMENT PLC	0	149.003	149.003
**D	CEP DEP IP EURO EX UK ENH IND FD	0	2.452	2.452
**D	VIRGINIA RETIREMENT SYSTEM	0	648.789	648.789
**D	PMPT INKA FONDS	0	91.976	91.976

## LISTA ESITO DELLE VOTAZIONE

Oggetto: **Attribuzione dell'utile di esercizio.**

## FAVOREVOLI

Badge	Ragione Sociale	Proprio	Delega	Totale
**D	PMPT INKA FONDS	0	67.330	67.330
**D	DUKE ENERGY QUALIFIED NUCLEAR DECOMMISSIONING	0	110.016	110.016
**D	PUBLIC EMPLOYEES RETIREMENT SYSTEM OF MISSISSIPPI	0	1	1
**D	INDIANA UNIVERSITY FOUNDATION SHOWALTER HOUSE	0	55.053	55.053
**D	INDIANA PUBLIC RETIREMENT SYSTEM	0	357.479	357.479
**D	ELECTRICAL WORKERS LOCAL NO 26 PENSION TRUST FUND	0	63.185	63.185
**D	ZOETWAREN ROBECO MANAGED	0	44.405	44.405
**D	IOWA PUBLIC EMPLOYEES RETIREMENT SYSTEM	0	22.285	22.285
**D	METROPOLITAN LIFE INSURANCE COMPANY	0	135.256	135.256
**D	METROPOLITAN LIFE INSURANCE COMPANY	0	16.599	16.599
**D	ENERGY INSURANCE MUTUAL LIMITED	0	13.905	13.905
**D	PRUDENTIAL INVESTMENT PORTFOLIO 2 PRUDENTIAL QMA INTL DEVELOPED MRKTS INDEX FUND	0	8.485	8.485
**D	AL TRUST AKTIEN EUROPA SPK	0	18.779	18.779
**D	UPS GROUP TRUST	0	104.529	104.529
**D	UMC BENEFIT BOARD INC	0	124.410	124.410
**D	SOUTH CAROLINA RETIREMENT SYSTEMS GROUP TRUST	0	117.110	117.110
**D	THE STATE OF CONNECTICUT ACTING THROUGH ITS TREASURER	0	412.243	412.243
**D	BOARD OF PENSIONS OF THE EVANGELICAL LUTHERAN CHURCH IN AMERICA	0	1.126	1.126
**D	THE BANK OF NEW YORK MELLON CORPORATION RETIREMENT PLANS MASTER TRUST	0	102.534	102.534
**D	SCHOOL EMPLOYEES RETIREMENT SYSTEM OF OHIO	0	358.852	358.852
**D	PUBLIC EMPLOYEES RETIREMENT ASSOCIATION OF NEW MEXICO	0	98.961	98.961
**D	STICHTING BEDRIJFSPENSIOENFONDS VOOR	0	58.928	58.928
**D	KAPITALFORENINGEN INVESTIN PRO	0	9.436	9.436
**D	POWERSHARES S AND P INTERNATIONAL DEVELOPED HIGH DIVIDEND LOW VOLATILITY PORTFOLIO	0	14.298	14.298
**D	STATE OF WISCONSIN INVESTMENT BOARD	0	1.430.771	1.430.771
**D	DEUTSCHE XTRKS MSCI ALL WORLD HDG	0	12.515	12.515
**D	EMPLOYEES RETIREMENT SYSTEM OF TEXAS	0	224.993	224.993
**D	AIF KAP SI II VALUE AKTIER	0	31.275	31.275
**D	NKB SI VALUE EUROPA	0	289.939	289.939
**D	NKB SII GLOBAL AKTIER MIN RISIKO	0	151.515	151.515
**D	NKB SII EUROPE VALUE	0	87.880	87.880
**D	NKB SI VALUE AKTIER	0	379.131	379.131
**D	NKB SI CUMULUS VALUE	0	38.224	38.224
**D	IQ CANDRIAM ESG INTERNATIONAL EQUITY ETF	0	13.110	13.110
**D	NON US EQUITY MANAGERS PORTFOLIO 1 SERIES	0	44.918	44.918
**D	BOK KIC GEEQ2 0	0	5.546	5.546
**D	BOK MCM DM PEQ	0	1	1
**D	BOK KIC GPEQ0	0	20.626	20.626
**D	THE GOVERNMENT EMPLOYEES PENSION FUND GEPF	0	28.885	28.885
**D	GAMMA EMIRATES INVESTMENTS LLC	0	50.347	50.347
**D	CEP DEP IP GLOBAL EX UK ENHAN IND	0	5.764	5.764
**D	PS FTSE LO BT EQ WT PORT	0	1.894	1.894
**D	IQ GLOBAL RESOURCES ETF	0	7.705	7.705

## LISTA ESITO DELLE VOTAZIONE

Oggetto: **Attribuzione dell'utile di esercizio.**

## FAVOREVOLI

Badge	Ragione Sociale	Proprio	Delega	Totale
**D	PUBLIC EMPLOYEES RETIREMENT SYSTEM OF MISSISSIPPI	0	1	1
**D	POWERSHARES S AND P GLOBAL EX CANADA HIGH DIVIDEND LOW VOLATILITY INDEX ETF	0	8.177	8.177
**D	EMPLOYEES RETIREMENT TRUST OF BANK OF MONTREAL HARRIS	0	63.564	63.564
**D	HRCR RPMT HAP RHUMBLINE EAFE	0	791	791
**D	BOK KIC GAEQ16	0	68.276	68.276
**D	AOHIT HAI RHUMBLINE EAFE THE ARCHDIOCESE OF HARTFORD INVESTMENT TRUST	0	1.184	1.184
**D	PFI INTL EQUITY INDEX FUND	0	207.951	207.951
**D	BNYTD CF PURISIMA EAFE TOTAL RTN FD	0	3.506	3.506
**D	INVESCO STRATEGIC DEVELOPED EX-US ETF	0	94.027	94.027
**D	BANK OF KOREA	0	189.222	189.222
**D	THE STATE OF CONNECTICUT	0	24.841	24.841
**D	ALLSTATE LIFE INSURANCE COMPANY	0	336.512	336.512
**D	BNYMTCIL PS ST HIDVLWVI UCITS ETF	0	39.578	39.578
**D	GREAT WEST INTERNATIONAL INDEX FUND	0	183.053	183.053
**D	PS FTSE RAFI DEVEL MAR EX US PORT	0	541.252	541.252
**D	POWERSHARES GLOBAL FUNDS IRELAND PLC	0	11.613	11.613
**D	PS FTSERAFI EU UCITS ETF BNYMTCIL	0	5.613	5.613
**D	56053 IP GLOBAL EQUITIES I	0	127.861	127.861
**D	THE LONDON BOROUGH OF BROMLEYSUPERANNUATION FUND	0	140.399	140.399
**D	WILMINGTON MULTIMANAGER INTERNATIONAL FUND	0	26.745	26.745
**D	BNYMTCIL GLG EUROPEAN EQ ALTER TRAD	0	115.884	115.884
**D	FT DOW JONES GLOBAL SEL DIV IND FD	0	277.045	277.045
**D	ADVANCED SERIES TRUST AST NEW DISCOVERY ASSET	0	62.024	62.024
**D	AZL NFJ INTERNATIONAL VALUE FUND	0	18.784	18.784
**D	DOW NL BRANDES	0	145.718	145.718
**D	DWS INVESTMENT GMBH ON BEHALF OF DEAM FONDS ZDV	0	44.444	44.444
**D	CZ AANDELEN SSGA	0	30.092	30.092
**D	PGVF SSGA	0	2.862	2.862
**D	PGEF PG E QUALIFIED PANAGORA EAFE	0	51.657	51.657
**D	AIB GROUP IRISH PENSION SCHEME AIB	0	36.946	36.946
**D	AURION GLOBAL EQUITY FUND	0	8.873	8.873
**D	MINNESOTA LIFE INSURANCE COMPANY	0	29.773	29.773
**D	HIGF HGHLD PBINF WLGTN CF	0	14.706	14.706
**D	HGHF HGHLD PBINF WLNGTN	0	29.766	29.766
**D	CITY OF NEW YORK DEFERRED COMPENSATION PLAN	0	1.080.117	1.080.117
**D	VANGUARD INTL HIGH DIV YLD INDEX FD	0	459.042	459.042
**D	NSNF PARA EAFE PI 2	0	7.912	7.912
**D	NSNF PARA EAFE PI 1	0	6.478	6.478
**D	NSNF PARA EAFE MONTI	0	14.223	14.223
**D	INVESCO FUNDS	0	2.975	2.975
**D	PUBLIC EMPLOYEE RETIREMENT SYSTEM OF IDAHO	0	829.661	829.661
**D	RAYTHEON MASTER PENSION TRUST	0	77.687	77.687
**D	PITTSBURGH THEOLOGICAL SEMINARY OF THE PRESBYTERIAN CHURCH	0	9.280	9.280

## LISTA ESITO DELLE VOTAZIONE

Oggetto: **Attribuzione dell'utile di esercizio.**

## FAVOREVOLI

Badge	Ragione Sociale	Proprio	Delega	Totale
**D	PUBLIC EMPLOYEE RETIREMENT SYSTEM OF IDAHO	0	469.438	469.438
**D	PUBLIC EMPLOYEE RETIREMENT SYSTEM OF IDAHO	0	136.072	136.072
**D	LAWRENCE LIVERMORE NATIONAL SECURITY LLC AND LOS ALAMOS NATIONAL SECURITY LLC DEFINED BENEFIT BENEFIT PLANGROUP TRUST 75.056	75.056		0
**D	HRMF MFS INSTITUTIONAL AD	0	60.563	60.563
**D	ALASKA PERMANENT FUND CORPORATION	0	657.895	657.895
**D	3M ERIP RAFI EAFE	0	127.189	127.189
**D	AP7 EQUITY FUND	0	2.590.395	2.590.395
**D	RZSF3002 NON US EQ MONDRIAN	0	354.092	354.092
**D	COUNTY EMPLOYEES ANNUITY AND BENEFIT FUND OF COOK COUNTY	0	100.023	100.023
**D	QSBF PANAGORA	0	45.997	45.997
**D	DEUTSCHE XTRK MSCI STH EUR HDG ETF	0	2.508	2.508
**D	AZL INTERNATIONAL INDEX FUND	0	271.784	271.784
**D	MONDRIAN EMERGING MARKETS EQUITY TREASURER OF THE STATE OF NORTH CAROLINA EQUITY INVESTMENT FUND POOLED TRUST 3.671.770		0	3.671.770
**D	BLACKROCK ACWI USIMI	0	790.790	790.790
**D	WELLINGTON DIVERSIFIED INTL	0	1.089.847	1.089.847
**D	DIOCESE OF VENICE PENSION PLAN AND TRUST	0	3.387	3.387
**D	UFJF MCM MSCI WORLD FD	0	31.610	31.610
**D	FIRE AND POLICE PENSION ASSOCIATION OF COLORADO	0	44.662	44.662
**D	ROWF GT ALPHAEXTEAFE	0	95.697	95.697
**D	WF AND CO CASH PLN MONDN INV PT	0	498.231	498.231
**D	ALICNY BLACKROCK GBL EQUITY	0	9.807	9.807
**D	GS KOKUSAI EQTY MASTER FD BNYMTCIL	0	18.241	18.241
**D	IOWA PUBLIC EMPLOYEES RETIREMENT SYSTEM	0	782.890	782.890
**D	IOWA PUBLIC EMPLOYEES RETIREMENT SYSTEM	0	237.405	237.405
**D	THE EUROPEAN CENTRAL BANK	0	131.073	131.073
**D	FIDELITY PURITAN TRUST FIDELITY LOW PRICED STOCK K6 FUND	0	391.633	391.633
**D	AL TRUST H3 FONDS SPK	0	133.357	133.357
**D	AL TRUST FONDS SP 7 SPK	0	259.191	259.191
**D	SHELL PENSION TRUST	0	52.869	52.869
**D	TENNESSEE VALLEY AUTHORITY	0	43.987	43.987
**D	LF1F FISHER ASSET MGMT	0	73.070	73.070
**D	SHELL PENSION TRUST	0	81.699	81.699
**D	MNVF SSGA INTL EQUITY	0	12.781	12.781
**D	CTJ RE STANLIB GLOBAL EQUITY FD AB	0	24.089	24.089
**D	BNYTD CF CANLIFE GLOBAL EQ INC FUND	0	45.978	45.978
**D	PFI OVERSEAS FD PMC	0	131.945	131.945
**D	PFI GLOBAL DIV INCOME FD PGI VALUE	0	108.970	108.970
**D	VY TEMPLETON FOREIGN EQUITY	0	238.778	238.778
**D	VOYA INTERNATIONAL HIGH DIVIDEND EQUITY INCOME FUND	0	25.871	25.871
**D	PGTF DR NON US EQUITY GT	0	45.475	45.475
**D	DBX FTSE DEV EX US COMP FACTOR	0	1.475	1.475

## LISTA ESITO DELLE VOTAZIONE

Oggetto: **Attribuzione dell'utile di esercizio.**

## FAVOREVOLI

Badge	Ragione Sociale	Proprio	Delega	Totale
**D	DEUTSCHE XTRKS MSCI EAFE CCYHDG	0	755.568	755.568
**D	TGWF PANAGORA INTL EQ	0	15.004	15.004
**D	FARMERS GROUP INC 401 K SAVINGS PLAN	0	285.510	285.510
**D	ROWF GT ALPHAEXTXUS	0	309.140	309.140
**D	ROWF GT ACWI EX US	0	1.343.141	1.343.141
**D	SBSA GEPF BLACKROCK EQUITY	0	233.515	233.515
**D	BOA PENSION PLAN MONDRIAN	0	748.538	748.538
**D	BELLSOUTH CORP RFA VEBA TRUST	0	37.633	37.633
**D	SPARTAN INTL INDEX	0	4.906.028	4.906.028
**D	TTPF PANAGORA DYN INTL EQ	0	4.912	4.912
**D	BOA PENSION SSGA	0	127.027	127.027
**D	SCEF MONDRIAN	0	183.609	183.609
**D	SAEF SCE PANAGORA QUAL	0	78.848	78.848
**D	CLSF TEMPLETON	0	66.271	66.271
**D	ECBSEG	0	116.194	116.194
**D	BNYM INTL EQUITY INCOME FUNDD	0	211.370	211.370
**D	DREYFUS INDEX FUNDS INC DREYFUS INTERNATIONAL STOCK INDEX FUND	0	102.842	102.842
**D	BLL AQUILA LIFE FTSE RAFI DEVELOPED	0	640.860	640.860
**D	DEUTSCHE XTRKS MSCI EURO CCYHDG	0	155.579	155.579
**D	POWERSHARES PUREBETA FTSE DEVELOPED EX NORTHAMERICA PORTFOLIO	0	387	387
**D	BLL AQUILA LIFE EUROPEAN EQUITY	0	1.652.339	1.652.339
**D	BLL AQUILA LIFE MSCI WORLD FUND	0	491.767	491.767
**D	BLL AQUILA LIFE GLOBAL MINIMUM	0	66.135	66.135
**D	AIF 21104 LPI AKT EUROPA II	0	34.597	34.597
**D	INVESTERINGSFORENINGEN LAEGERNES INVEST,	0	18.273	18.273
**D	AF81 LABOR SELECT INTL EQ	0	695.679	695.679
**D	SEMPRA ENERGY PENSION MASTER TRUST	0	73.513	73.513
**D	SEATTLE CITY EMPLOYEES RETIREMENT SYSTEM	0	28.049	28.049
**D	DWS INVESTMENT GMBH	0	867.458	867.458
**D	PS6F STATE STREET INTL EQ	0	192.062	192.062
**D	GSK TEMPLETON	0	90.105	90.105
**D	GS ACTIVE BETA INTL EQUITY ETF	0	220.764	220.764
**D	DEUTSCHE XTRK MSCI EMU HDG EQ ETF	0	12.004	12.004
**D	GS ACTIVEBETA EUROPE ETF	0	3.624	3.624
**D	IQ 50 PERCENT HEDGED FTSE EURO ETF	0	2.492	2.492
**D	IQ 50 PERCENT HEDGED FTSE INTL ETF	0	51.255	51.255
**D	ALLSTATE INSURANCE CO BLACKROCK	0	22.733	22.733
**D	INVESCO S AND P EUROPE 350 EQUAL WEIGHT INDEX ETF	0	977	977
**D	INTERNATIONALE KAPITALANLANGESESELLS CHAFT MBH	0	20.602	20.602
**D	KAPITALANLAGESESELLSCHAFT MBH	0	100.345	100.345
**D	THE AMERICAN UNIVERSITY IN CAIRO	0	4.946	4.946
**D	CC COL EAFE Q UN 2	0	7.000	7.000
**D	EMPLOYEES RETIREMENT SYSTEM OF THE CITY OF BALTIMORE	0	11.719	11.719

## LISTA ESITO DELLE VOTAZIONE

Oggetto: **Attribuzione dell'utile di esercizio.**

## FAVOREVOLI

Badge	Ragione Sociale	Proprio	Delega	Totale
**D	MINISTERS AND MISSNRES BENEFIT BRD OF AMERICAN BPTST CHURCHES	0	24.552	24.552
**D	VOYA BALANCED PORT INTL VALUE	0	8.791	8.791
**D	VOYA INTERNATIONAL INDEX PORTFOLIO	0	427.400	427.400
**D	CC COL EAFE Q UN 1	0	4.900	4.900
**D	NMPF COL EAFE NMP Q	0	11.300	11.300
**D	DAEC Q SSGA INTL TC	0	4.795	4.795
**D	DAEC NQ SSGA TAX	0	3.415	3.415
**D	MI FONDS K10 SPK	0	60.161	60.161
**D	CITIBANK NEW YORK A.D.R. DEPT	0	22.128.358	22.128.358
**D	CITIBANK NEW YORK A.D.R. DEPT	0	12.732.072	12.732.072
**D	CITIBANK NEW YORK A.D.R. DEPT	0	40.068	40.068
**D	CITIBANK NEW YORK A.D.R. DEPT	0	470.650	470.650
**D	CITIBANK NEW YORK A.D.R. DEPT	0	1.839.730	1.839.730
**D	CITIBANK NEW YORK A.D.R. DEPT	0	2.336.916	2.336.916
**D	CITIBANK NEW YORK A.D.R. DEPT	0	8.948	8.948
**D	CITIBANK NEW YORK A.D.R. DEPT	0	3.922	3.922
**D	CITIBANK NEW YORK A.D.R. DEPT	0	24.842	24.842
**D	CITIBANK NEW YORK A.D.R. DEPT	0	16.450	16.450
**D	CITIBANK NEW YORK A.D.R. DEPT	0	17.850	17.850
**D	CITIBANK NEW YORK A.D.R. DEPT	0	1.738	1.738
**D	CITIBANK NEW YORK A.D.R. DEPT	0	3.164	3.164
**D	CITIBANK NEW YORK A.D.R. DEPT	0	2.764	2.764
**D	CITIBANK NEW YORK A.D.R. DEPT	0	2.850	2.850
**D	CITIBANK NEW YORK A.D.R. DEPT	0	156	156
**D	CITIBANK NEW YORK A.D.R. DEPT	0	24.080	24.080
**D	CITIBANK NEW YORK A.D.R. DEPT	0	18.378	18.378
**D	CITIBANK NEW YORK A.D.R. DEPT	0	43.760	43.760
**D	CITIBANK NEW YORK A.D.R. DEPT	0	66.702	66.702
**D	CITIBANK NEW YORK A.D.R. DEPT	0	17.272	17.272
**D	CITIBANK NEW YORK A.D.R. DEPT	0	3.762	3.762
**D	CITIBANK NEW YORK A.D.R. DEPT	0	15.214	15.214
**D	CITIBANK NEW YORK A.D.R. DEPT	0	5.328	5.328
**D	HALEVY A3	0	166.001	166.001
**D	LYXOR MSCI EUROPE UCITS ETF	0	255.531	255.531
**D	LYX EUR STOXX 50 (DR) U E	0	2.116.873	2.116.873
**D	LYXOR INDEX FUND EURO	0	5.311	5.311
**D	LYXOR EURO STOXX 300 (DR	0	264.187	264.187
**D	LYXOR STOXX EUROPE 600 (DR)	0	321.186	321.186
**D	LYX FTSE EUR MIN VAR UC ETF	0	7.233	7.233
**D	MUL - LYXOR ITALIA EQUITY PIR	0	62.868	62.868
**D	LIF - LYXOR MSCI EMU VALUE DR	0	113.784	113.784
**D	LYXOR CORE MSCI EMU DR UCITS	0	123.482	123.482
**D	LYXOR CORE MSCI WORLD (DR) UCI	0	36.209	36.209

## LISTA ESITO DELLE VOTAZIONE

Oggetto: **Attribuzione dell'utile di esercizio.**

## FAVOREVOLI

Badge	Ragione Sociale	Proprio	Delega	Totale
**D	LYXOR MSCI EUROPE CLIMATE	0	117	117
**D	LYXOR MSCI WORLD CLIMATE	0	69	69
**D	LYXOR EURO STOXX 50 (DR	0	96.897	96.897
**D	RWC FUNDS	0	430.043	430.043
**D	SEI GLOBAL MASTER FUND PLC- TH	0	34.327	34.327
**D	ALLIANCEBERNSTEIN FUND DYNAMIC	0	9.268	9.268
**D	KOKUSAI EQUITY INDEX FUND	0	61.642	61.642
**D	CONSULTING GROUP CAPITAL MARKE	0	60.759	60.759
**D	TRUST AND CUSTODY SERVICES BAN	0	14.982	14.982
**D	CONSULTING GROUP CAPITAL MARKE	0	322.840	322.840
**D	MULTI-ASSET ENHANCED VALUE FUN	0	980	980
**D	SEI GLOBAL MASTER FUND PLC - T	0	50.740	50.740
**D	BRIDGE BUILDER INTERNATIONAL E	0	5.768.510	5.768.510
**D	BRIDGE BUILDER INTERNATIONAL	0	5.832.596	5.832.596
**D	BLACKROCK GLOBAL SMALLCAP FUND	0	4.225	4.225
**D	LOMBARD ODIER FUNDS EUROPE RESPONSIBLE EQUITY ENHANCED	0	22.176	22.176
**D	SEYOND EQUITY FACTOR INVESTING EUROPE	0	2.542	2.542
**D	SEYOND EUROPE MARKET NEUTRAL	0	6.078	6.078
**D	RCO LUX MONTJOLY INVEST POOL RCG	0	3.400	3.400
**D	SEYOND EUROPE MINVOL	0	420.548	420.548
**D	CANDRIAM QUANT EQUITIES MULTI-FACTOR EMU	0	2.935	2.935
**D	CLEOME INDEX EMU EQUITIES	0	23.360	23.360
**D	CLEOME INDEX WORLD EQUITIES	0	2.143	2.143
**D	CLEOME INDEX GLOBAL EQUITIES	0	4.059	4.059
**D	CLEOME INDEX EUROPE EQUITIES	0	39.490	39.490
**D	EDR FUND GLOBAL VALUE	0	139.400	139.400
**D	EDMOND DE ROTHSCHILD FUND EQUITY EURO CORE	0	513.740	513.740
**D	VISION FUND-EUROPE CORE	0	90.790	90.790
**D	ARRCO QUANT 2	0	82.823	82.823
**D	EDMOND DE ROTHSCHILD ASSET MANAGEMENT	0	242.470	242.470
**D	PEYREAU	0	8.000	8.000
**D	PJD	0	7.500	7.500
**D	UNIVERS CNP 1	0	87.271	87.271
**D	NATEXIS PERFORMANCE 09	0	42.694	42.694
**D	AAE MG	0	40.000	40.000
**D	VILLIERS DIAPASON	0	29.082	29.082
**D	ROTONDE	0	45.000	45.000
**D	UBP ACTIONS EURO RENDEMENT	0	50.688	50.688
**D	HAMELIN DIVERSIFIE FLEX I	0	34.000	34.000
**D	RSI ACTIONS EUROPENNES 2	0	165.000	165.000
**D	CONTI DIVERSIFIE	0	62.200	62.200
**D	ARRCO LONG TERME B NATIXIS INVEST MANAGERS INTERNAT	0	105.655	105.655
**D	ELAN ORCHESTRA	0	8.000	8.000



## LISTA ESITO DELLE VOTAZIONE

Oggetto: **Attribuzione dell'utile di esercizio.**

## FAVOREVOLI

Badge	Ragione Sociale	Proprio	Delega	Totale
**D	EGEPARGNE 2	0	34.100	34.100
**D	IBM H	0	3.300	3.300
**D	R PHARMA DVSF	0	70.000	70.000
**D	BOURBON 1 ROTHSCHILD ET CIE GESTION	0	106.000	106.000
**D	SAFRAN DYNAMIQUE	0	28.285	28.285
**D	SAFRAN MIXTE SOLIDAIRE	0	5.825	5.825
**D	APOLLINE 4 ACTIONS	0	47.617	47.617
**D	TESLA POCHE ACTIONS	0	50.142	50.142
**D	HSBC GLOBAL ASSET MANAGEMENT	0	5.399	5.399
**D	INDOSUEZ EUROPE PATRIMOINE	0	160.000	160.000
**D	INDOSUEZ EUROPE RENDEMENT	0	25.000	25.000
**D	INDOSUEZ ALLOCATION PEA	0	124.040	124.040
**D	ING RENDEMENT EUROPE	0	72.000	72.000
**D	ABN AMRO TOTAL RETURN GLOBAL	0	4.350	4.350
**D	SEYOND ACTIONS EUROPEENNES	0	167.888	167.888
**D	CNP ASSUR VALUE ET MOMENTUM	0	42.508	42.508
**D	NATIXIS LCR ACTIONS EURO	0	78.152	78.152
**D	DORVAL CONVICTIONS	0	76.543	76.543
**D	DORVAL CONVICTIONS PEA	0	31.608	31.608
**D	UNIGESTION	0	18.000	18.000
**D	SEYOND EQUITY FACTOR INVESTING EURO	0	7.227	7.227
**D	BBM V-FLEX	0	59.136	59.136
**D	HSBC MULTI-ASSET DYNAMIC EURO	0	194.469	194.469
**D	HSBC EURO EQUITY VOL FOCUSED	0	102.647	102.647
**D	RENDEMENT DIVERSIFIE M	0	29.623	29.623
**D	EDMOND DE ROTHSCHILD EQUITY EUROPE SOLVE	0	277.552	277.552
**D	EDMOND DE ROTHSCHILD ASSET MANAGEMENT (EDRAM)	0	43.610	43.610
**D	EPOQUE	0	137.770	137.770
**D	EUROPA	0	270.000	270.000
**D	MAN MULTI-STRATEGY MASTER FUND C/O MAN SOLUTIONS LTD	0	15	15
**D	MAN QUALIFYING INVESTOR FUNDS PLC-MAN GLG ELS MASTER QIF C/O GLG PARTNERS LP	0	67	67
**D	GLG EUROPEAN LONG-SHORTFUND C/O GLG PARTNERS LP	0	26	26
**D	MAN FUNDS XII SPC - MAN 1783 II SP MAPLES CORPORATE SERVICES LIMITED	0	3.723	3.723
**D	MAN GLG TOPAZ LIMITED C/O GLG PARTNERS LP	0	34	34
**D	AHL INSIGHT LIMITED	0	230	230
**D	NORGES BANK	0	874.152	874.152
**D	GOVERNMENT OF NORWAY	0	55.409.506	55.409.506
**D	JANA PASSIVE GLOBAL SHARE TRUST	0	129.923	129.923
**D	MLC INVESTMENTS, MLC LIMITED	0	202.581	202.581
**D	VICTORIAN SUPERANNUATION FUND	0	81.276	81.276
**D	CARE SUPER	0	324.814	324.814
**D	TASPLAN SUPERANNUATION FUND.	0	96.530	96.530
**D	EQUIPSUPER	0	162.628	162.628

## LISTA ESITO DELLE VOTAZIONE

Oggetto: **Attribuzione dell'utile di esercizio.**

## FAVOREVOLI

Badge	Ragione Sociale	Proprio	Delega	Totale
**D	AUSTRALIAN NATIONAL UNIVERSITY	0	65.573	65.573
**D	KL EUROSTOXX50 DB	0	47.431	47.431
**D	UBS FUND MANAGEMENT(LUXEMBOURG) SA	0	7.060	7.060
**D	UBS FUND MANAGEMENT(LUXEMBOURG) SA	0	10.009	10.009
**D	UBS FUND MANAGEMENT(LUXEMBOURG) SA	0	11.995	11.995
**D	UBS FUND MANAGEMENT(LUXEMBOURG) SA	0	9.025	9.025
**D	UBS FUND MANAGEMENT(LUXEMBOURG) SA	0	22.000	22.000
**D	UBS FUND MANAGEMENT(LUXEMBOURG) SA	0	29.027	29.027
**D	UBS FUND MANAGEMENT(LUXEMBOURG) SA	0	49.739	49.739
**D	UBS FUND MANAGEMENT(LUXEMBOURG) SA	0	6.016	6.016
**D	UBS (LUX) EQUITY SICAV - EUROPEAN - HIGH DIVIDEND (EUR)	0	177.404	177.404
**D	UBS FUND MANAGEMENT (SWITZERLAND) AG.	0	340.224	340.224
**D	UBS FUND MANAGEMENT (SWITZERLAND) AG.	0	238.411	238.411
**D	UBS FUND MGT (CH) AG CH0467/UBSCHIF2-EQ GLOB	0	1.025	1.025
**D	UBS FUND MGT (CH) AG CH1250	0	12.976	12.976
**D	UBS FUND MGT (CH) AG CH1270B / 2019 IF - AKT WELT - UBS	0	27.502	27.502
**D	UBS ASSET MANAGEMENT (U.K.) LTD FUND MANAGEMENT SWITZERLAND	0	1.264	1.264
**D	UBS FUND MANAGEMENT (SWITZERLAND) AG.	0	1.204.419	1.204.419
**D	BAPTIST FOUNDATION OF TEXAS DBA HIGHGROUND ADVISORS	0	147.447	147.447
**D	BERESFORD FUNDS PLC - SETANTA INCOME OPPORTUNITIES FUND	0	17.699	17.699
**D	BRANDES INVESTMENT PARTNERS LP.	0	107	107
**D	CITY OF LOS ANGELES FIRE AND POLICE PENSION PLAN	0	2.047.920	2.047.920
**D	ASSET MANAGEMENT EXCHANGE UCITS CCF	0	3.292	3.292
**D	STICHTING DELA DEPOSITARY AND MANAGEMENT OUDE STADSGRACHT	0	493.462	493.462
**D	STICHTING PENSIOENFONDS ING	0	107.192	107.192
**D	LEGAL AND GENERAL CCF	0	5.641	5.641
**D	CAMPBELL PENSION PLANS MASTER RETIREMENT TRUST	0	65.909	65.909
**D	FRESNO COUNTY EMPLOYEES` RETIREMENT ASSOCIATION	0	71.063	71.063
**D	FIREMEN`S ANNUITY AND BENEFIT FUND OF CHICAGO	0	106.883	106.883
**D	SPARTAN GROUP TRUST FOR EMPLOYEE BENEFIT PLANS	0	900.930	900.930
**D	EDINBURGH PARTNERS GLOBAL OPPORTUNITY TRUST PLC	0	254.575	254.575
**D	TEACHERS` RETIREMENT SYSTEM OF OKLAHOMA	0	66.929	66.929
**D	FIREMEN`S RETIREMENT SYSTEM OF ST. LOUIS	0	33.261	33.261
**D	NTCC WELLINGTON EUROPE CONTRARIAN VALUE FUND	0	26.059	26.059
**D	NUCLEAR ELECTRIC INSURANCE LIMITED	0	209.736	209.736
**D	MICHELIN NORTH AMERICA INC. MASTER RETIREMENT TRUST	0	30.016	30.016
**D	USAA MASTER TRUST (PENSION AND RSP)	0	12.931	12.931
**D	BRANDES INTERNATIONAL EQUITY FUND	0	1.375.435	1.375.435
**D	IBM DIVERSIFIED GLOBAL EQUITY FUND	0	69.096	69.096
**D	NATIONAL WESTMINSTER BANK PLC AS TRUSTEE OF KES STRATEGIC INVESTMENT FUND	0	17.526	17.526
**D	EDINBURGH PARTNERS OPPORTUNITIES FUND PLC	0	39.719	39.719
**D	ELO MUTUAL PENSION INSURANCE COMPANY ELO MUTUAL PENSION INSURANCE COMPANY	0	688.346	688.346
**D	STICHTING HEINEKEN PENSIOENFONDS	0	185.358	185.358

## LISTA ESITO DELLE VOTAZIONE

Oggetto: **Attribuzione dell'utile di esercizio.**

## FAVOREVOLI

Badge	Ragione Sociale	Proprio	Delega	Totale
**D	BT PENSION SCHEME LLOYDS CHAMBERS	0	5.585.453	5.585.453
**D	STICHTING PENSIOENFONDS SAGITTARIUS	0	91.864	91.864
**D	IBM PENSION PLAN	0	19.967	19.967
**D	THE BOARD OF THE PENSION PROTECTION FUND RENAISSANCE	0	120.465	120.465
**D	LOTHIAN PENSION FUND	0	1.120.111	1.120.111
**D	STICHTING PENSIOENFONDS VAN DE METALEKTRO (PME)	0	1.398.215	1.398.215
**D	CHEVRON UK PENSION PLAN	0	25.074	25.074
**D	STRATHCLYDE PENSION FUND	0	3.258.194	3.258.194
**D	PUBLIC EMPLOYEES RETIREMENT ASSOCIATION OF COLORADO	0	2.462.701	2.462.701
**D	FUTURE FUND BOARD OF GUARDIANS FOR AND ON BEHALF OF THE MEDICAL RESEARCH FUTURE FUND	0	75.825	75.825
**D	FUTURE FUND BOARD OF GUARDIANS FOR AND ON BEHALF OF FUTURE FUND	0	529.441	529.441
**D	NORTHERN TRUST UCITS COMMON CONTRACTUAL FUND	0	1.079.919	1.079.919
**D	COLONIAL FIRST STATE INVESTMENT FUND 50	0	155.769	155.769
**D	COLONIAL FIRST STATE WHOLESALE INDEXED GLOBAL SHARE FUND	0	102.791	102.791
**D	MUNICIPAL EMPLOYEES` ANNUITY AND BENEFIT FUND OF CHICAGO	0	5.880	5.880
**D	UNITED NATIONS RELIEF AND WORKS AGENCY FOR PALESTINE REFUGEES IN THE NEAR EAST UNRWA HEADQUARTERS BAYADER WADI AL-SEER A	0		0
	12.785	12.785		
**D	ERIKA GLAZER	0	11.200	11.200
**D	US RETIREMENT TRUST	0	31.255	31.255
**D	RETIREMENT PLAN FOR CITY OF TAMPA GENERAL EMPLOYEES	0	48.262	48.262
**D	THOMAS L. WALTON FAMILY TRUST UAD 03/19/13	0	4.652	4.652
**D	WHEELS COMMON INVESTMENT FUND	0	21.272	21.272
**D	VIRGINIA C.MARS REVOCABLE TRUST DATED AUGUST 6, 1991	0	2.775	2.775
**D	SAMFORD UNIVERSITY PENSION PLAN TRUST	0	2.423	2.423
**D	HRW TESTAMENTARY TRUST NO. 7	0	20.813	20.813
**D	STEUART L. WALTON FAMILY TRUST UAD 3/19/13	0	9.673	9.673
**D	EXELON CORPORATION NUCLEAR DECOMMISSION TRUST - NON TAX QUALIFIED	0	2.291	2.291
**D	CLINTON NUCLEAR POWER PLANT QUALIFIED FUND CLINTON NUCLEAR POWER PLANT QUALIFIED FUND	0	5.909	5.909
**D	CHURCH OF ENGLAND INVESTMENT FUND FOR PENSIONS	0	72.277	72.277
**D	DAUGHTERS OF CHARITY OF ST VINCENT DE PAUL PROVINCE OF THE WEST	0	66.865	66.865
**D	CITY OF AUSTIN EMPLOYEES RETIREMENT SYSTEM	0	3.998	3.998
**D	CULTURAL INSTITUTIONS PENSION PLAN TRUST CULTURAL INSTITUTIONS RETIREMENT SYSTEM	0	12.867	12.867
**D	DOMINION RESOURCES INC. MASTER TRUST	0	113.965	113.965
**D	JOSHUA GREEN CORPORATION 1425	0	4.035	4.035
**D	FUNDO DE PENSOES ALAMEDA DE CARLOS D` ASSUMPCAO	0	29.766	29.766
**D	TRUST FOR THE PENSION PLAN OF THE CHUBB CORPORATION	0	79.689	79.689
**D	CYSTIC FIBROSIS FOUNDATION	0	96.839	96.839
**D	ARVEST FOUNDATION	0	1.361	1.361
**D	BECHTEL NR PROGRAM PENSION MASTER TRUST	0	24.315	24.315
**D	LTW INVESTMENTS LLC	0	217.700	217.700
**D	GUIDESTONE FUNDS INTERNATIONAL EQUITY FUND	0	661.812	661.812
**D	MASTER TRUST AGREEMENT BETWEEN PFIZER INC AND THE NORTHERN TRUST COMPANY	0	764.399	764.399
**D	OLIN PENSION PLANS MASTER RETIREMENT TRUST	0	21.034	21.034

## LISTA ESITO DELLE VOTAZIONE

Oggetto: **Attribuzione dell'utile di esercizio.**

## FAVOREVOLI

Badge	Ragione Sociale	Proprio	Delega	Totale
**D	NNPP CONTRACTOR DB MASTER TRUST	0	180.801	180.801
**D	NEW CHURCH INVESTMENT FUND	0	2.696	2.696
**D	JCW 1987 ARTICLE II DESC TRUST FBO JMW DTD 1/1/2012	0	1.102	1.102
**D	ALICE A PROIETTI FAMILY TRUST UAD 09/27/13	0	5.374	5.374
**D	JCW 1987 ARTICLE II DESC TRUST FBO TLW	0	1.080	1.080
**D	HSBC UCITS COMMON CONTRACTUAL FUND	0	36.361	36.361
**D	HONG KONG SAR GOVERNMENT EXCHANGE FUND	0	3.463.213	3.463.213
**D	BEAT DRUGS FUND ASSOCIATION	0	3.668	3.668
**D	HOSPITAL AUTHORITY PROVIDENT FUND SCHEME	0	341.238	341.238
**D	PUBLIC PENSION AGENCY	0	628.856	628.856
**D	PUBLIC PENSION AGENCY	0	657.063	657.063
**D	PLURIBUS LABS GLOBAL CORE EQUITY MASTER FUND LP	0	1.127	1.127
**D	BRANDES GLOBAL EQUITY INCOME FUND	0	2.589	2.589
**D	BRANDES GLOBAL EQUITY FUND	0	305.548	305.548
**D	OVERSTONE COMMON CONTRACTUAL FUND	0	756.241	756.241
**D	HPE GLOBAL EQUITY SUB FUND	0	1.543.808	1.543.808
**D	OVERSTONE FUND PLC	0	1.854.403	1.854.403
**D	ILA CLI FUND 2011	0	22.083	22.083
**D	ORIZABA, LP	0	17.955	17.955
**D	OMEGA FFIP LIMITED PARTNERSHIP	0	574	574
**D	82A HOLDINGS, LLC	0	1.023	1.023
**D	LTW GROUP HOLDINGS, LLC	0	161.739	161.739
**D	LEHMAN-STAMM FAMILY PARTNERS LLC LEHMAN-STAMM FAMILY PARTNERS LLC	0	891	891
**D	LEGAL AND GENERAL MSCI EAFE FUND LLC	0	252.312	252.312
**D	LAKE AVENUE INVESTMENTS LLC	0	92.703	92.703
**D	THE JBUT MASTER INVESTMENT PARTNERS HIP LLP C/O JACOBUS WEALTH MANAGEMENT	0	34.728	34.728
**D	NTGI-QM COMMON DAILY EAFE INDEX FUND - NON LENDING	0	257.033	257.033
**D	801 INVESTMENTS LLC	0	119.100	119.100
**D	PRO-GEN INVESTMENTS LLC	0	35.740	35.740
**D	MALACHITE 35 TRUST	0	6.068	6.068
**D	SHIMODA HOLDINGS, LLC	0	2.301	2.301
**D	FCM INTERNATIONAL LLC	0	8.743	8.743
**D	NTGI-QM COMMON DAILY ALL COUNTRY WORLD EX-US INVESTABLE MARKET INDEX FUND - NON LENDING	0	75.546	75.546
**D	MA 94 B SHARES, LP	0	93.687	93.687
**D	RDM LIQUID LLC	0	39.122	39.122
**D	CINDY SPRINGS, LLC	0	39.959	39.959
**D	SENTINEL INTERNATIONAL FUND	0	36.194	36.194
**D	SALIX, LLC	0	11.130	11.130
**D	SLW PORTFOLIO, LLC	0	83.683	83.683
**D	LEGAL AND GENERAL ASSURANCE SOCIETY LIMITED	0	188.062	188.062
**D	WAM INVESTMENTS, LLC	0	7.382	7.382
**D	GLOBAL BOND FUND WAYCROSSE INC	0	232.015	232.015
**D	MS FUND LP	0	32.869	32.869

## LISTA ESITO DELLE VOTAZIONE

Oggetto: **Attribuzione dell'utile di esercizio.**

## FAVOREVOLI

Badge	Ragione Sociale	Proprio	Delega	Totale
**D	SIM GLOBAL BALANCED TRUST	0	2.291	2.291
**D	THYSSEN GLOBAL INVESTMENTS CORP	0	1.376	1.376
**D	INTERNATIONAL EXPATRIATE BENEFIT MASTER TRUST	0	12.050	12.050
**D	THE HARRY L. BRADLEY JR. TRUSTS MASTER INVESTMENT PARTNERSHIP LLP C/O JACOBUS WEALTH MANAGEMENT	0	9.217	9.217
**D	LEGAL AND GENERAL EUROPEAN EQUITY INCOME FUND	0	759.000	759.000
**D	BETTER BE GOOD, LLC	0	2.516	2.516
**D	CARNELIAN INVESTMENT MANAGEMENT LLC	0	47.461	47.461
**D	CHCP GLOBAL SECURITIES LP	0	1.235	1.235
**D	EVA VALLEY MA1 LLC	0	17.102	17.102
**D	LEGG MASON QS INVESTORS GLOBAL RESPONSIBLE INVESTMENT FUND	0	1.491	1.491
**D	FISHER INVESTMENTS TRUST	0	63.245	63.245
**D	DYNASTY INVEST, LTD	0	4.959	4.959
**D	DELFINCO LP	0	16.034	16.034
**D	CHESS INTERNATIONAL PROPERTIES, LTD.	0	2.023	2.023
**D	NTGI - QM COMMON DAILY ALL COUNTRY WORLD EX-US EQUITY INDEX FUND - LENDING	0	140.779	140.779
**D	NTCC COLLECTIVE FUNDS FOR GRANTOR TRUST	0	16.075	16.075
**D	K INVESTMENTS SH LIMITED	0	382.367	382.367
**D	LEGAL AND GENERAL DEVELOPED MULTI-FACTOR SL FUND LLC	0	28.310	28.310
**D	NTGI-QM COMMON DAILY EAFE INDEX FUND - LENDING	0	205.383	205.383
**D	PERMANENT FUND INVESTMENTS LLC	0	18.796	18.796
**D	BRANDES INSTITUTIONAL EQUITY TRUST	0	1.045.186	1.045.186
**D	ASCENSION ALPHA FUND, LLC	0	11.484	11.484
**D	UNITED NATIONS JOINT STAFF PENSION FUND	0	1.700.000	1.700.000
**D	INTERNATIONAL MONETARY FUND STAFF RETIREMENT PLAN	0	7.956	7.956
**D	INTERNATIONAL MONETARY FUND STAFF RETIREMENT PLAN 700	0	43.974	43.974
**D	THE PUBLIC INSTITUTION FOR SOCIAL SECURITY	0	431.454	431.454
**D	THE PUBLIC INSTITUTION FOR SOCIAL SECURITY	0	95.138	95.138
**D	THE PUBLIC INSTITUTION FOR SOCIAL SECURITY	0	129.882	129.882
**D	INTERNATIONAL MONETARY FUND RETIRED STAFF BENEFITS INVESTMENT ACCOUNT 700	0	10.147	10.147
**D	MASTER TRUST FOR CERTAIN TAX-QUALIFIED BECHTEL RETIREMENT PLANS QUALIFIED BECHTEL RETIREMENT PLANS 56.348	0	0	56.348
**D	NATIONAL COUNCIL FOR SOCIAL SEC FUND	0	5.214	5.214
**D	NATIONAL COUNCIL FOR SOCIAL SECURITY FUND.	0	35.008	35.008
**D	NATIONAL COUNCIL FOR SOCIAL SECURITY FUND.	0	35.894	35.894
**D	NGEE ANN POLYTECHNIC	0	694	694
**D	NATIONAL COUNCIL FOR SOCIAL SEC FUND	0	495.925	495.925
**D	FIDELITY SALEM STREET TRUST FIDELITY SERIES GLOBAL EX U.S. INDEX FUND	0	1.778.371	1.778.371
**D	FIDELITY SALEM STREET TRUST: FIDELITY FLEX INTERNATIONAL INDEX FUND	0	53.340	53.340
**D	FISHER INVESTMENTS GLOBAL TOTAL RETURN UNIT TRUST FUND	0	1.609	1.609
**D	HALIFAX REGIONAL MUNICIPALITY MASTER TRUST	0	1.072	1.072
**D	PUBLIC SECTOR PENSION INVESTMENT BOARD	0	1.387.606	1.387.606
**D	MICHELIN NORTH AMERICA (CANADA) INC. MASTER TRUST	0	63	63
**D	HAGFORS LIMITED HE R AND H TRUST COMPANY LTD	0	21.553	21.553

## LISTA ESITO DELLE VOTAZIONE

Oggetto: **Attribuzione dell'utile di esercizio.**

## FAVOREVOLI

Badge	Ragione Sociale	Proprio	Delega	Totale
**D	STICHTING BLUE SKY LIQUID ASSET FUNDS	0	289.162	289.162
**D	NEW ZEALAND SUPERANNUATION FUND	0	295.318	295.318
**D	STATE UNIVERSITIES RETIREMENT SYSTEM	0	234.930	234.930
**D	MERCER PASSIVE INTERNATIONAL SHARES FUND	0	87.821	87.821
**D	ARIA CO PTY LTD AS TRUSTEE FOR COMBINED INVESTMENTS FUND	0	922.334	922.334
**D	COMMONWEALTH SUPERANNUATION CORPORATION AS TRUSTEE FOR ARIA INVESTMENTS TRUST	0	134.260	134.260
**D	MERCER OSS TRUST	0	13.458	13.458
**D	LORD MAYORS CHARITABLE FUND	0	2.062	2.062
**D	RIVER AND MERCANTILE GLOBAL HIGH ALPHA FUND	0	26.124	26.124
**D	QUEENSLAND INVESTMENT TRUST NO. 2	0	91.200	91.200
**D	QIC INTERNATIONAL EQUITIES FUND	0	71.155	71.155
**D	GOVERNMENT EMPLOYEES SUPERANNUATION BOARD	0	81.540	81.540
**D	DODDINGTON GLOBAL FUND LLC	0	161.482	161.482
**D	GOVERNMENT EMPLOYEES SUPERANNUATION BOARD	0	363.431	363.431
**D	TYCO ELECTRONICS CORPORATION RETIREMENT SAVINGS AND INVESTMENT PLAN	0	19.553	19.553
**D	SAMFORD UNIVERSITY	0	3.436	3.436
**D	S.ROBSON WALTON 1999 CHILDRENS TRUST	0	4.180	4.180
**D	NTCC COLLECTIVE FUNDS FOR EMPLOYEE BENEFIT TRUSTS	0	778.008	778.008
**D	TRINITY COLLEGE CAMBRIDGE	0	14.300	14.300
**D	THE TRUSTEES OF THE HENRY SMITH CHARITY	0	55.143	55.143
**D	HRW TESTAMENTARY TRUST NO 6	0	18.871	18.871
**D	WALTON FAMILY FOUNDATION INC	0	245.679	245.679
**D	HRW TESTAMENTARY TRUST NO 2	0	36.076	36.076
**D	HRW TESTAMENTARY TRUST NO. 8	0	13.426	13.426
**D	HRW TESTAMENTARY TRUST NO. 9	0	12.646	12.646
**D	HRW TESTAMENTARY TRUST NO 1	0	10.542	10.542
**D	HRW TESTAMENTARY TRUST NO. 10	0	26.454	26.454
**D	HRW TRUST NO 4 UAD 01/17/03	0	35.984	35.984
**D	HRW TESTAMENTARY TRUST NO. 12	0	24.284	24.284
**D	PRESBYTERIAN CHURCH (USA) FOUNDATION	0	21.551	21.551
**D	NORTHERN TRUST GLOBAL INVESTMENTS COLLECTIVE FUNDS TRUST	0	6.129.405	6.129.405
**D	FORD MOTOR COMPANY DEFINED BENEFIT MASTER TRUST	0	86.587	86.587
**D	FLORIDA COLLEGE SAVINGS PROGRAM	0	3.410	3.410
**D	EXELON PEACH BOTTOM UNIT 1 QUALIFIED FUND 10	0	1.985	1.985
**D	EXELON FITZPATRICK QUALIFIED FUND	0	12.298	12.298
**D	CATERPILLAR INC. GROUP INSURANCE PLAN TRUST	0	9.135	9.135
**D	CENTURYLINK, INC. DEFINED CONTRIBUTION PLAN MASTER TRUST	0	118.617	118.617
**D	CATERPILLAR INC MASTER RETIREMENT TRUST	0	161.300	161.300
**D	OWENS CORNING DEFINED BENEFIT MASTER TRUST	0	15.417	15.417
**D	NORTHERN FUNDS - INTERNATIONAL EQUITY INDEX FUND	0	854.409	854.409
**D	NEW IRELAND ASSURANCE COMPANY PLC	0	1.426.042	1.426.042
**D	ACTIVE M INTERNATIONAL EQUITY FUND	0	267.136	267.136
**D	MICHIGAN CATHOLIC CONFERENCE	0	3.823	3.823

## LISTA ESITO DELLE VOTAZIONE

Oggetto: **Attribuzione dell'utile di esercizio.**

## FAVOREVOLI

Badge	Ragione Sociale	Proprio	Delega	Totale
**D	LOCKHEED MARTIN CORPORATION MASTER RETIREMENT TRUST	0	184.379	184.379
**D	COMMONWEALTH OF MASSACHUSETTS EMPLOYEES DEFERRED COMPENSATION PLAN	0	86.250	86.250
**D	MICHIGAN CATHOLIC CONFERENCE MASTER PENSION TRUST	0	8.267	8.267
**D	STATE OF IDAHO ENDOWMENT FUND INVESTMENT BOARD	0	108.130	108.130
**D	JTW TRUST NO. 2 UAD 9/19/02	0	11.424	11.424
**D	JTW TRUST NO. 4 UAD 9/19/02	0	16.255	16.255
**D	JTW TRUST NO. 1 UAD 9/19/02	0	8.181	8.181
**D	JTW TRUST NO. 3 UAD 9/19/02	0	12.024	12.024
**D	JTW TRUST NO. 5 UAD 9/19/02	0	7.575	7.575
**D	JOHN T WALTON FAMILY TRUST	0	21.689	21.689
**D	AON PENSION PLAN TRUST AON CORPORATION	0	11.925	11.925
**D	ALW 2010 FAMILY TRUST ALICE WALTONC/O WALTON ENTERPRISES LLC	0	132.450	132.450
**D	THE BOEING COMPANY EMPLOYEE SAVINGS PLANS MASTER TRUST	0	221.886	221.886
**D	ACORN 1998 TRUST	0	2.651	2.651
**D	HRW TESTAMENTARY TRUST NO 3	0	19.529	19.529
**D	HRW TRUST NO 1 UAD 01/17/03	0	26.582	26.582
**D	HRW TESTAMENTARY TRUST NO. 11	0	22.762	22.762
**D	HRW TESTAMENTARY TRUST NO 4	0	9.994	9.994
**D	HRW TESTAMENTARY TRUST NO 5	0	11.377	11.377
**D	BRANDES INVESTMENT PARTNERS, LP 401(K) PLAN	0	67.951	67.951
**D	MILTON HERSHEY SCHOOL TRUST	0	18.060	18.060
**D	MONDRIAN ALL COUNTRIES WORLD EX-US EQUITY FUND LP	0	1.725.594	1.725.594
**D	CITY OF LOS ANGELES FIRE AND POLICE PENSION PLAN	0	201.118	201.118
**D	ILLINOIS MUNICIPAL RETIREMENT FUND	0	1.202.675	1.202.675
**D	ILLINOIS MUNICIPAL RETIREMENT FUND	0	1.127.565	1.127.565
**D	MERCY INVESTMENT SERVICES INC	0	1	1
**D	MARSH AND MCLENNAN MASTER RETIREMENT TRUST	0	105.790	105.790
**D	MONDRIAN INTERNATIONAL EQUITY FUND L.P.	0	6.131.216	6.131.216
**D	NISSAN NORTH AMERICA INC. EMPLOYEE RETIREMENT PLAN MASTER TRUST	0	16.159	16.159
**D	NEW YORK STATE NURSES ASSOCIATION PENSION PLAN	0	113.310	113.310
**D	GUIDESTONE FUNDS INTERNATIONAL EQUITY INDEX FUND	0	137.591	137.591
**D	GENERAL PENSION AND SOCIAL SECURITY AUTHORITY GPSSA	0	89.865	89.865
**D	CHEVRON MASTER PENSION TRUST	0	102.390	102.390
**D	FLORIDA PREPAID COLLEGE PROGRAM	0	219.986	219.986
**D	STICHTING INSTITUUT GAK	0	11.843	11.843
**D	EAST BAY MUNICIPAL UTILITY DISTRICT	0	153.630	153.630
**D	CITY OF MILWAUKEE EMPLOYEES RETIREMENT SYSTEM	0	661.117	661.117
**D	CENTURYLINK, INC. DEFINED BENEFIT MASTER TRUST	0	99.939	99.939
**D	WYOMING RETIREMENT SYSTEM	0	6.290	6.290
**D	WYOMING RETIREMENT SYSTEM	0	24.035	24.035
**D	UTAH STATE RETIREMENT SYSTEMS	0	126.817	126.817
**D	SALT RIVER PIMA-MARICOPA INDIAN COMMUNITY	0	76.260	76.260
**D	NATIONAL WESTMINSTER BANK PLC AS TRUSTEE OF STONEHAGE FLEMING UK EQUITY INCOME FUND	0	7.255	7.255

## LISTA ESITO DELLE VOTAZIONE

Oggetto: **Attribuzione dell'utile di esercizio.**

## FAVOREVOLI

Badge	Ragione Sociale	Proprio	Delega	Totale
**D	HSBC GLOBAL EQUITY FUND	0	135.600	135.600
**D	FORD MOTOR COMPANY OF CANADA, LIMITED PENSION TRUST	0	15.850	15.850
**D	WORKPLACE HEALTH SAFETY AND COMPENSATION COMMISSION OF NEW BRUNSWICK	0	92.427	92.427
**D	HSBC INTERNATIONAL EQUITY POOLED FUND	0	262.312	262.312
**D	PEPSICO, INC. MASTER TRUST	0	356.392	356.392
**D	PEPSICO CANADA ULC MASTER TRUST	0	115.017	115.017
**D	OPSEU PENSION PLAN TRUST FUND	0	19.224	19.224
**D	LEGAL AND GENERAL GLOBAL EQUITY INDEX FUND	0	10.003	10.003
**D	LEGAL AND GENERAL FUTURE WORLD EQUITY FACTORS INDEX FUND	0	18.330	18.330
**D	LEGAL AND GENERAL FUTURE WORLD ESG DEVELOPED INDEX FUND	0	972	972
**D	LEGAL AND GENERAL EUROPEAN INDEX TRUST	0	1.445.474	1.445.474
**D	LEGAL AND GENERAL INTERNATIONAL INDEX TRUST	0	171.026	171.026
**D	STATE STREET GLOBAL ADVISORS GROSS ROLL UP UNIT TRUST	0	57.152	57.152
**D	OKLAHOMA PUBLIC EMPLOYEES RETIREMENT SYSTEM	0	804.165	804.165
**D	OYSTER CREEK ENVIRONMENTAL PROTECTION LLC QUALIFIED NUCLEAR DECOMMISSIONING TRUST	0	7.694	7.694
**D	PAULA CARR	0	102.522	102.522
**D	PAVILION INTERNATIONAL FOCUSED EQUITY POOL	0	11.301	11.301
**D	BLACKROCK AUTHORISED CONTRACTUAL SCHEME I	0	1.946.258	1.946.258
**D	RAMI PARTNERS, LLC	0	146.764	146.764
**D	LEGAL AND GENERAL AUTHORISED CONTRACTUAL SCHEME	0	1.852	1.852
**D	LEGAL AND GENERAL ICAV	0	63.934	63.934
**D	BRITISH COLUMBIA INVESTMENT MANAGEMENT CORPORATION	0	101.657	101.657
**D	STATE TEACHERS RETIREMENT SYSTEM OF OHIO	0	848.600	848.600
**D	STATE TEACHERS RETIREMENT SYSTEM OF OHIO	0	1.086.705	1.086.705
**D	BANCO NACIONAL DE PANAMA, ACTING AS TRUSTEE OF THE FIDEICOMISO DE FONDO DE AHORRO DE PANAMA	0	9.772	9.772
**D	LGPS CENTRAL AUTHORISED CONTRACTUAL SCHEME	0	335.700	335.700
**D	BORDER TO COAST AUTHORISED CONTRACTUAL SCHEME	0	150.220	150.220
**D	UBS COMMON CONTRACTUAL FUND	0	706	706
**D	QSUPER	0	36.999	36.999
**D	BLACKROCK UCITS CCF. BLACKROCK ASSET MANAGEMENT IRELAND LIMITED	0	168.689	168.689
**D	INTERNATIONAL BANK FOR RECONSTRUCTION AND DEVELOPMENT ON BEHALF OF THE WORLD BANK GROUP TRUST FUNDS 12.037		0	12.037
**D	WEST YORKSHIRE PENSION FUND	0	500.000	500.000
**D	CLEARWATER INTERNATIONAL FUND	0	4.500	4.500
**D	MERSEYSIDE PENSION FUND	0	100.000	100.000
**D	KOMMUNAL LANDSPENSJONSKASSE GJENSIDIG FORSIKRINGSSKAP	0	142.124	142.124
**D	VERDIPAPIRFONDET KLP AKSJEEUROPA INDEKS 1	0	141.057	141.057
**D	VERDIPAPIRFONDET KLP AKSJEGLOBAL INDEX 1	0	329.111	329.111
**D	UNIVEST	0	290.496	290.496
**D	STICHTING BEDRIJFSTAKPENSIOENFONDS VOOR HET SCHOONMAAK EN GLAZENWASSER SBEDRIJF	0	113.519	113.519
**D	STICHTING BEDRIJFSTAKPENSIOENFONDS VOOR HET BEROEPSVERVOER OVER DE WEG	0	1.034.724	1.034.724
**D	FJARDE AP-FONDEN	0	154.828	154.828
**D	STOREBRAND SICAV	0	7.121	7.121



## LISTA ESITO DELLE VOTAZIONE

Oggetto: **Attribuzione dell'utile di esercizio.**

## FAVOREVOLI

Badge	Ragione Sociale	Proprio	Delega	Totale
**D	NORTHERN TRUST UCITS FGR FUND	0	470.594	470.594
**D	ANDRA AP-FONDEN	0	10.389	10.389
**D	ROBECO INSTITUTIONAL UMBRELLA FUND	0	339.849	339.849
**D	RBC PRIVATE OVERSEAS EQUITY POOL	0	89.968	89.968
**D	STICHTING BEDRIJFSTAKPENSIOEN FONDS VOOR DE DETAILHANDEL	0	465.674	465.674
**D	DANSKE INVEST SICAV GLOBAL INDEX	0	181.464	181.464
**D	INVESTIMO	0	115.038	115.038
**D	VONTOBEL ASSET MANAGEMENT S.A	0	133.126	133.126
**D	UNIVERSE THE CMI CONTINEN. EUROPEANEQUITY	0	240.769	240.769
**D	VONTOBEL FUND (CH) - VESCORE GLOBALEQUITY MULTIFACTOR OLIVIER SCHALBETTER VONTOBEL FONDS SERVICES AG		0	3.172
	3.172			
**D	PINNACLE ICAV	0	153.711	153.711
**D	SAN MATEO COUNTY EMPLOYEES` RETIREMENT ASSOCIATION	0	313.491	313.491
**D	SL MFS LOW VOL GLOB EQ FD	0	12.524	12.524
**D	STATES OF GUERNSEY SUPERANNUATION FUND	0	114.553	114.553
**D	STATES OF GUERNSEY SUPERANNUATION FUND	0	3.946	3.946
**D	CMLA INDEXED GLOBAL SHARE FUND	0	16.912	16.912
**D	LEGAL AND GENERAL ASSURANCE PENSIONS MANAGEMENT LIMITED	0	90.590	90.590
**D	IRISH LIFE ASSURANCE.	0	10.550	10.550
**D	IRISH LIFE ASSURANCE.	0	10.999	10.999
**D	IRISH LIFE ASSURANCE.	0	50.392	50.392
**D	IRISH LIFE ASSURANCE.	0	813.695	813.695
**D	IRISH LIFE ASSURANCE PLC	0	696.632	696.632
**D	ILA-LA WORLD ESG SCREENED FUND	0	21.773	21.773
**D	IRISH LIFE ASSURANCE PLC	0	969.427	969.427
**D	CANADA LIFE ASSURANCE EUROPE LIMITED	0	1.438.025	1.438.025
**D	OVERSTONE UCITS FUND PLC	0	72.968	72.968
**D	STICHTING PENSIOENFONDS METAAL EN TECHNIEK MN SERVICES	0	468.740	468.740
**D	STICHTING MN SERVICES	0	1.723.023	1.723.023
**D	THE DFA INTERNATIONAL VALUE SERIESA	0	3.426.705	3.426.705
**D	ZURICH LIFE ASSURANCE PLC	0	982.858	982.858
**D	OLD MUTUAL GLOBAL INVESTORS	0	8.226	8.226
**D	CFSIL ATF CMLA INTERNATIONAL SHARE FUND	0	31.515	31.515
**D	STICHTING MN SERVICES AANDELENFONDS EUROPA.	0	250.830	250.830
**D	LEGAL AND GENERAL ASSURANCE PENSIONS MANAGEMENT LIMITED	0	272.246	272.246
**D	LEGAL AND GENERAL ASSURANCE PENSIONS MANAGEMENT LIMITED	0	2.292	2.292
**D	LEGAL AND GENERAL ASSURANCE PENSIONS MANAGEMENT LIMITED	0	21.316	21.316
**D	LEGAL AND GENERAL ASSURANCE PENSIONS MANAGEMENT LIMITED	0	5.893	5.893
**D	LEGAL AND GENERAL ASSURANCE PENSIONS MANAGEMENT LIMITED	0	14.015	14.015
**D	LEGAL AND GENERAL ASSURANCE PENSIONS MANAGEMENT LIMITED	0	7.156.953	7.156.953
**D	LEGAL AND GENERAL ASSURANCE PENSIONS MANAGEMENT LIMITED	0	116.486	116.486
**D	LEGAL AND GENERAL ASSURANCE PENSIONS MANAGEMENT LIMITED	0	520.465	520.465
**D	LEGAL AND GENERAL ASSURANCE PENSIONS MANAGEMENT LIMITED	0	406.966	406.966

## LISTA ESITO DELLE VOTAZIONE

Oggetto: **Attribuzione dell'utile di esercizio.**

## FAVOREVOLI

Badge	Ragione Sociale	Proprio	Delega	Totale
**D	LEGAL AND GENERAL ASSURANCE PENSIONS MANAGEMENT LIMITED	0	94.125	94.125
**D	LEGAL AND GENERAL ASSURANCE PENSIONS MANAGEMENT LIMITED	0	17.549	17.549
**D	LEGAL AND GENERAL ASSURANCE PENSIONS MANAGEMENT LIMITED	0	211.355	211.355
**D	LEGAL AND GENERAL ASSURANCE PENSIONS MANAGEMENT LIMITED	0	30.347	30.347
**D	LEGAL AND GENERAL ASSURANCE PENSIONS MANAGEMENT LIMITED	0	5.792	5.792
**D	LEGAL AND GENERAL ASSURANCE PENSIONS MANAGEMENT LIMITED	0	4.442	4.442
**D	LEGAL AND GENERAL ASSURANCE PENSIONS MANAGEMENT LIMITED	0	15.917	15.917
**D	LEGAL AND GENERAL ASSURANCE PENSIONS MANAGEMENT LIMITED	0	2.878	2.878
**D	SUMMIT INVESTMENT FUNDS PLC IRISH LIFE INVESTMENT MANAGERS	0	57.276	57.276
**D	LEGAL AND GENERAL ASSURANCE PENSIONS MANAGEMENT LIMITED	0	66.403	66.403
**D	LEGAL AND GENERAL ASSURANCE PENSIONS MANAGEMENT LIMITED	0	40.579	40.579
**D	LEGAL AND GENERAL ASSURANCE PENSIONS MANAGEMENT LIMITED	0	59.622	59.622
**D	LEGAL AND GENERAL ASSURANCE PENSIONS MANAGEMENT LIMITED	0	72.725	72.725
**D	LEGAL AND GENERAL ASSURANCE PENSIONS MANAGEMENT LIMITED	0	154.364	154.364
**D	LEGAL AND GENERAL ASSURANCE PENSIONS MANAGEMENT LIMITED	0	72.620	72.620
**D	LEGAL AND GENERAL INVESTMENT MANAGEMENT	0	18.743	18.743
**D	LEGAL AND GENERAL ASSURANCE PENSIONS MANAGEMENT LIMITED	0	119.930	119.930
**D	LEGAL AND GENERAL ASSURANCE PENSIONS MANAGEMENT LIMITED	0	108.169	108.169
**D	LEGAL AND GENERAL ASSURANCE PENSIONS MANAGEMENT LIMITED	0	68.538	68.538
**D	LEGAL AND GENERAL ASSURANCE PENSIONS MANAGEMENT LIMITED	0	1.234.452	1.234.452
**D	CITITRUST LTD	0	7.025	7.025
**D	LEGAL AND GENERAL ASSURANCE PENSIONS MANAGEMENT LIMITED	0	106.300	106.300
**D	MANULIFE GLOBAL FUND.	0	115.614	115.614
**D	AEGON CUSTODY B.V	0	5.638	5.638
**D	AEGON CUSTODY B.V	0	277.988	277.988
**D	THE NOMURA TRUST AND BANKING CO LTD	0	139.816	139.816
**D	THE NOMURA TRUST AND BANKING CO LTD	0	5.286	5.286
**D	SUMMIT MUTUAL FUNDS PUBLIC LIMITED COMPANY IRISH LIFE INVESTMENT MANAGERS	0	34.909	34.909
**D	BERESFORD FUNDS PLC	0	692.598	692.598
**D	CFSIL - COMMONWEALTH GLOBAL SHARE FUND 22	0	534.529	534.529
**D	CFSIL - COMMONWEALTH GLOBAL SHARE FUND 23	0	164.605	164.605
**D	STICHTING PGGM DEPOSITARY	0	1.994.944	1.994.944
**D	STICHTING PGGM DEPOSITARY	0	400.981	400.981
**D	INTERNATIONAL EQUITIES FUND	0	22.511	22.511
**D	NATIONAL COUNCIL FOR SOCIAL SECURITY FUND.	0	47.794	47.794
**D	AEGON CUSTODY B.V.	0	127.263	127.263
**D	CFSIL - COLONIAL FIRST STATE GLOBAL ASSET MANAGEMENT MULTI SECTOR TRUST 1	0	978	978
**D	SDA INTL EQUITY INDEX FD-WORLD	0	66.132	66.132
**D	CBOSC-CBGS-WGSS07	0	48.761	48.761
**D	JANUS HENDERSON CAPITAL FUNDS PLC	0	645	645
**D	CBOSC ATF CW BK GRP SUP WGSS08	0	59.104	59.104
**D	PINEBRIDGE FUND SERIES PINEBRIDGE EUROPE EQUITY FUND	0	29.086	29.086
**D	JOHN HANCOCK VARIABLE INSURANCE TRUST INTERNATIONAL EQUITY INDEX TRUST	0	98.316	98.316

## LISTA ESITO DELLE VOTAZIONE

Oggetto: **Attribuzione dell'utile di esercizio.**

## FAVOREVOLI

Badge	Ragione Sociale	Proprio	Delega	Totale
**D	LEGAL AND GENERAL COLLECTIVE INVESTMENT TRUST..	0	864	864
**D	LEGAL AND GENERAL COLLECTIVE INVESTMENT TRUST..	0	5.580	5.580
**D	LEGAL AND GENERAL COLLECTIVE INVESTMENT TRUST.	0	574.326	574.326
**D	CFSIL RE COLONIAL FIRST STATE INVESTMENT FUND 10	0	119.737	119.737
**D	VICTORY MARKET NEUTRAL INCOME FUND	0	32.924	32.924
**D	NEWBURG NOMINEES LIMITED INVESTORS WHOLESAL GLOBAL EQUITY (INDEX) TRUST	0	109.225	109.225
**D	LATVIJAS BANKA	0	30.160	30.160
**D	JOHN HANCOCK FUNDS II INTERNATIONAL STRATEGIC EQUITY ALLOCATION FUND	0	26.321	26.321
**D	MACQUARIE MULTI FACTOR FUND	0	40.208	40.208
**D	HSTPLUS POOLED SUPERANNUATION TRUST	0	51.043	51.043
**D	VICTORYSHARES DEVELOPED ENHANCED VOLATILITY WTD INDEX ETF	0	4.926	4.926
**D	VICTORYSHARES INTERNATIONAL VOLATILITY WTD INDEX ETF	0	143	143
**D	CITITRUST LIMITED AS TRUSTEE OF BLACKROCK PREMIER FUNDS-BLACKROCK WORLD EQUITY INDEX FUND	0	16.174	16.174
**D	VICTORYSHARES INTERNATIONAL HIGHDIV VOLATILITY WTD INDEX ETF	0	64.565	64.565
**D	INVESCO POOLED INVESTMENT FUND-GLOBAL STRATEGIC EQUITY FUND	0	5.864	5.864
**D	WARMAN INVESTMENTS PTY LIMITED	0	22.969	22.969
**D	STICHTING PGGM DEPOSITARY	0	1.053.812	1.053.812
**D	STICHTING ALGEMEEN PENSIOENFONDS	0	96.298	96.298
**D	COLONIAL FIRST STATE INVESTMENT FUND.	0	53.709	53.709
**D	APPIAN ASSET MANAGEMENT	0	351.866	351.866
**D	ABERDEEN INVESTMENT FUNDS UK ICVC II - ABERDEEN EUROPEAN EQUITY TRACKER FUND	0	26.403	26.403
**D	USAA INTERNATIONAL FUND	0	669.990	669.990
**D	VICTORYSHARES USAA MSCI INTERNATIONAL VALUE MOMENTUM ETF	0	64.270	64.270
**D	LEGAL AND GENERAL COLLECTIVE INVESTMENT TRUST.	0	4.984	4.984
**D	TIMOTHY PLAN INTERNATIONAL ETF.	0	8.522	8.522
**D	UNIFIED ACCUMULATIVE PENSION FUND JOINT STOCK COMPANY	0	21.073	21.073
**D	SUN LIFE MFS GLOBAL TOTAL RETURN FUND SUN LIFE GLOBAL INVESTMENTS (CANADA) INC	0	281.194	281.194
**D	INTERNATIONAL RESEARCH EQUITY EXTENDED MASTER FUND (CAYMAN) L.P. C/O INTERTRUST CORP SVCS (CAYMAN) LTD		0	194.409
	194.409			
**D	STATERA MASTER INVESTORS (CAYMAN) L.P.	0	151	151
**D	PANAGORA ASSET MANAGEMENT INC.	0	98	98
**D	PANAGORA ASSET MANAGEMENT INC	0	383	383
**D	STOCK SELECTOR GLOBAL EQUITY INCUBATOR	0	261	261
**D	TWO SIGMA EQUITY SPECTRUM PORTFOLIO - EUR A/C MSPB	0	364	364
**D	GOTHAM CAPITAL V LLC	0	145	145
**D	CORECOMMODITY MANAGEMENT-FOUNDERS II MASTER FUND LTD. DMS CORP. SERVICES LTD.	0	1.879	1.879
**D	CORECOMMODITY MANAGEMENT - FOUNDERS ABSOLUTE RETURN MASTER FUND LTD. C/O DMS CORPORATE SERVICES LTD		0	6.240
	6.240			
**D	THE MANZANITA FOUNDATION C/O SKP LLP	0	12.358	12.358
**D	VIA RAIL CANADA INC MASTER TRUST 3	0	23.793	23.793
**D	RBC QUBE LOW VOLATILITY ALLCOUNTRY WORLD EQUITY FUND	0	7.967	7.967
**D	RBC QUBE LOW VOLATILITY GLOBAL EQUITY FUND	0	801.711	801.711
**D	SL MFS LOW VOL INTL EQ FD	0	2.710	2.710

## LISTA ESITO DELLE VOTAZIONE

Oggetto: **Attribuzione dell'utile di esercizio.**

## FAVOREVOLI

Badge	Ragione Sociale	Proprio	Delega	Totale
**D	THE TM OVERSTONE UCITS EQUITY INCOME FUND	0	324.698	324.698
**D	SUN LIFE MFS MONTHLY INCOME FUND	0	10.707	10.707
**D	TRANSAMERICA LIFE INSURANCE COMPANY	0	22.075	22.075
**D	CWB ONYX GLOBAL EQUITY FUND	0	35.589	35.589
**D	NBIMC EAFE EQUITY INDEX FUND	0	61.603	61.603
**D	RBC QUBE STABLE DIVIDEND GLOBAL	0	12.291	12.291
**D	MB HIGH INCOME EQUITY FUND	0	33.468	33.468
**D	NBIMC EAFE EQUITY INDEX FUND - CLASS N	0	3.589	3.589
**D	TREDJE AP-FONDEN	0	6.973	6.973
**D	ANTIPODES GLOBAL FUND	0	1.983.410	1.983.410
**D	ANTIPODES GLOBAL FUND - LONG	0	549.457	549.457
**D	PERPETUAL ECONOMIC DIVERSIFICATION GLOBAL EQUITY FUND	0	37.002	37.002
**D	THE ENDEAVOUR II FUND	0	6.296	6.296
**D	UNITED FOOD AND COMMERCIAL WORKERS UNION LOCAL 152 RETAIL MEAT PENSION PLAN	0	5.796	5.796
**D	ANTIPODES GLOBAL SHARES (QUOTED MANAGED FUND)	0	12.718	12.718
**D	S AND W UK RES STG 474	0	2.240	2.240
**D	ATLAS MASTER LTD	0	6.314	6.314
**D	WELLINGTON MANAGEMENT COMPANY LLP	0	3.999	3.999
**D	LEGG MASON INC.	0	1.034	1.034
**D	CANADA LIFE ASSURANCE EUROPE PLC	0	25.697	25.697
**D	TEMPLETON SELECT GLOBAL EQUITY FUND	0	4.436	4.436
**D	MANULIFE INTERNATIONAL EQUITY FUND	0	419.919	419.919
**D	BALYASNY ASSET MANAGEMENT LP	0	136.432	136.432
**D	ARROWSTREET ACWI EX US ALPHA EXTENSION FUND VII	0	59.353	59.353
**D	SPARINVEST POOL - EUROPE EQUITY	0	252.970	252.970
**D	SPARINVEST EUROPEAN VALUE	0	226.805	226.805
**D	DWS INVESTMENT GMBH FOR VERMOEGENSMANAGEMENT	0	60.034	60.034
**D	DWS INVESTMENT GMBH FOR ALBATROS FONDS	0	13.576	13.576
**D	DWS INVESTMENT GMBH FOR DWS VORSORGE AS (DYNAMIK)	0	31.599	31.599
**D	DWS INVESTMENT GMBH FOR DWS VORSORGE AS (FLEX)	0	12.917	12.917
**D	DWS INVESTMENT GMBH FOR DYNAMIC EUROPE BALANCE	0	22.965	22.965
**D	DWS INVESTMENT GMBH FOR MULTI-INDEX EQUITY FUND	0	18.978	18.978
**D	ACTIVE STOCK MASTER PORTFOLIO OF MASTER INVESTMENT PORTFOLIO	0	4.536	4.536
**D	ISHARES II PUBLIC LIMITED COMPANY	0	7.581.941	7.581.941
**D	ISHARES PUBLIC LIMITED COMPANY	0	962.207	962.207
**D	ISHARES V PUBLIC LIMITED COMPANY	0	48.418	48.418
**D	ISHARES III PUBLIC LIMITED COMPANY	0	2.001.105	2.001.105
**D	ISHARES VI PUBLIC LIMITED COMPANY	0	724.026	724.026
**D	ISHARES IV PUBLIC LIMITED COMPANY	0	1.573.131	1.573.131
**D	ISHARES VII PLC	0	5.817.862	5.817.862
**D	ABN AMRO MULTI-MANAGER FUNDS	0	1.798.390	1.798.390
**D	BLACKROCK AM DE AG FOR ISHS CORE EURO STOXX 50 UCITS ETF (DE)	0	5.325.969	5.325.969
**D	BLACKROCK AM DE FOR ISHARES EURO STOXX UCITS ETF (DE)	0	678.567	678.567

## LISTA ESITO DELLE VOTAZIONE

Oggetto: **Attribuzione dell'utile di esercizio.**

## FAVOREVOLI

Badge	Ragione Sociale	Proprio	Delega	Totale
**D	BLACKROCK AM DE FOR ISHARES STOXX EUROPE 50 UCITS ETF (DE)	0	128.586	128.586
**D	BLACKROCK AM DE FOR ISHS STOXX EUROPE LARGE 200 UCITS ETF	0	30.832	30.832
**D	ISHARES I INV MIT TGV F ISHS ST EUROPE600 OIL+GAS UCITS ETF DE	0	3.176.614	3.176.614
**D	BLACKROCK AM DE FOR ISHARES STOXX EUROPE 600 UCITS ETF (DE)	0	1.800.458	1.800.458
**D	PARTNERS HEALTHCARE SYSTEM INC	0	195.854	195.854
**D	TEACHERS` RETIREMENT SYSTEM OF THE STATE OF ILLINOIS	0	708.956	708.956
**D	KAISER PERMANENTE GROUP TRUST	0	979.572	979.572
**D	KAISER FOUNDATION HOSPITALS	0	421.430	421.430
**D	FIDELITY RUTLAND SQUARETRUST II: STRATEGIC ADVISERS INT	0	1.266.807	1.266.807
**D	BRUNEI INVESTMENT AGENCY	0	30.102	30.102
**D	INTERNATIONALE KAPITALANLAGEGESELLSCHAFT MBH FOR ANP	0	6.611	6.611
**D	SCHWAB INTERNATIONAL EQUITY ETF	0	3.167.550	3.167.550
**D	SCHWAB FUNDAMENTAL INTERNATIONAL LARGE COMPANY INDEX ETF	0	2.081.540	2.081.540
**D	DUPONT PENSION TRUST	0	551	551
**D	JOHN HANCOCK VAR INS TRUST STRATEGIC EQUITY ALLOCATION	0	529.215	529.215
**D	JOHN HANCOCK FUNDS II STRATEGIC EQUITY ALLOCATION FUND	0	256.896	256.896
**D	JOHN HANCOCK HEDGED EQUITY AND INCOME FUND	0	27.027	27.027
**D	PENSION BENEFIT GUARANTY CORPORATION	0	261.780	261.780
**D	INTERNATIONALE KAPITAL MBH FOR LH-PRIVATRENTE-AKTIE	0	160.000	160.000
**D	INTERNATIONAL PAPER CO COMMINGLED INVESTMENT GROUP	0	524.503	524.503
**D	BMO DISCIPLINED INTERNATIONAL EQUITY FUND	0	71.960	71.960
**D	INTERNATIONAL KAPITALANLAGEGESELLSCHAFT MBH FOR	0	314.003	314.003
**D	DEKA INVESTMENT GMBH FOR KDF 1	0	36.445	36.445
**D	DEKA INVESTMENT GMBH FOR KDF 3	0	43.100	43.100
**D	ALLIANZ GLOBAL INVESTORS GMBH FOR DBI-FONDS SFT 4	0	14.750	14.750
**D	MFS DEVELOPMENT FUNDS, LLC	0	5.633	5.633
**D	MFS EQUITY INCOME FUND	0	157.478	157.478
**D	MFS HERITAGE TRUST COMPANY COLLECTIVE INVESTMENT TRUST	0	547.394	547.394
**D	MFS LOW VOLATILITY GLOBAL EQUITY FUND	0	122.258	122.258
**D	MFS BLENDED RESEARCH INTERNATIONAL EQUITY FUND	0	271.837	271.837
**D	GOLDMAN SACHS TRST II-GOLDMAN SACHS MULTI-MNGR GLOBAL	0	29.082	29.082
**D	GOLDMAN SACHS TRUST II - MULTI-MANAGER INTERNL EQUITY FUND	0	197.106	197.106
**D	GOLDMAN SACHS TRUST COMPANY N A COLLECTIVE TRUST	0	14.753	14.753
**D	GOLDMAN SACHS TRUST- GOLDMAN SACHS GLOBAL	0	8.653	8.653
**D	ALLIANCEBERNSTEIN GLOBAL RISK ALLOCATION FUND INC	0	4.936	4.936
**D	ALLIANCEBERNST VAR PROD SER F INC.ALLIANCEB DYN ASSET	0	24.216	24.216
**D	THE MASTER TRUST BK OF JP LTD: HITACHI FOREIGN EQ INDEX MF	0	66.406	66.406
**D	SPDR MSCI WORLD QUALITY MIX FUND	0	959	959
**D	ALASKA ELECTRICAL PENSION PLAN	0	51.148	51.148
**D	IBM RETIREMENT PLAN	0	12.809	12.809
**D	INTERNATIONALE KAG MBH FOR 189600 LIPPENCO	0	11.000	11.000
**D	ALLIANZ GLOBAL INV GMBH FOR ALLIANZGI-FONDS SFT2	0	51.716	51.716
**D	DWS INVESTMENT GMBH FOR DEAM FONDS BBS	0	11.400	11.400

## LISTA ESITO DELLE VOTAZIONE

Oggetto: **Attribuzione dell'utile di esercizio.**

## FAVOREVOLI

Badge	Ragione Sociale	Proprio	Delega	Totale
**D	THORNBURG GLOBAL INVESTMENT PLC	0	35.836	35.836
**D	ARIZONA STATE RETIREMENT SYSTEM	0	91.362	91.362
**D	AMERICAN CENTURY STRATEGIC ASSET ALL, INC. STRAT ALL CONS F	0	17.612	17.612
**D	AMERICAN CENTURY STRAT ASSET ALL, INC. STRAT ALL MODERATE F	0	48.222	48.222
**D	AMERICAN CENTURY STRAT ASSET ALL, INC. STRATEGIC ALL AGGR F	0	43.278	43.278
**D	AMERICAN CENT WORLD MUT FDS, INC-NT NON-U.S. INTRINSIC VALUE FD	0	812.053	812.053
**D	AMERICAN CENTURY ETF TRUST - AMERICAN CENT QUALITY DIV INT	0	51.075	51.075
**D	AMERICAN CENTURY RETIREMENT DATE TRUST	0	455.308	455.308
**D	JP TR SERV BK LTD ATF MATB MSCI KOKUSAI INDEX MOTHER F	0	13.484	13.484
**D	ALPS INTERNATIONAL SECTOR DIVIDEND DOGS ETF	0	331.687	331.687
**D	ANIMA FUNDS PLC	0	100.717	100.717
**D	THE MASTER TRUST BK OF JP RE F RUSSELL INV (JP) INTL EQUITY F	0	15.760	15.760
**D	ARCHITAS MULTI-MANAGER GLOBAL FUNDS UNIT TRUST	0	110.014	110.014
**D	ARCHITAS MULTI-MANAGER GLOBAL FUNDS UNIT TRUST	0	78.000	78.000
**D	AXA ROSENBERG EQUITY ALPHA TRUST	0	56.969	56.969
**D	STATE OF ALASKA RETIREMENT AND BENEFITS PLANS	0	959.763	959.763
**D	THE WALT DISNEY COMPANY RETIREMENT PLAN MASTER TRUST	0	40.638	40.638
**D	BRANDES INVESTMENT FUNDS PLC	0	637.685	637.685
**D	BMO MSCI EAFE INDEX ETF	0	504.704	504.704
**D	BMO MSCI EAFE VALUE INDEX ETF	0	1.844	1.844
**D	COLLEGE RETIREMENT EQUITIES FUND	0	1.178.559	1.178.559
**D	TIAA-CREF SOCIAL CHOICE INTERNATIONAL EQUITY FUND	0	202.865	202.865
**D	BRIGHTHOUSE FUNDS TRUST I - AB GLOBAL DYNAMIC ALLOCATION	0	220.087	220.087
**D	BRIGHTHOUSE FUNDS TRUST I - SCHROEDERS GLOBAL MULTI-ASSET	0	23.454	23.454
**D	UBS (US) GROUP TRUST	0	154.423	154.423
**D	CENTRAL PROVIDENT FUND BOARD	0	3.358	3.358
**D	CALVERT VP EAFE INTERNATIONAL INDEX PORTFOLIO	0	20.836	20.836
**D	XTRACKER (IE) PUBLIC LIMITED COMPANY	0	660.022	660.022
**D	CAISSE DE DEPOT ET PLACEMENT DU QUEBEC	0	3.441.533	3.441.533
**D	AMERICAN BEACON INTERNATIONAL EQUITY FUND	0	2.228.055	2.228.055
**D	THE REGENTS OF THE UNIVERSITY OF CALIFORNIA	0	1.047.167	1.047.167
**D	EATON VANCE TAX-MANAGED GLOBAL BUY-WRITE OPPORTUNITIES	0	26.016	26.016
**D	FISHER INVESTMENTS INSTITUTIONAL FUNDS PLC	0	8.668	8.668
**D	PARAMETRIC INTERNATIONAL EQUITY FUND	0	237.831	237.831
**D	FUNDO DE SEGURANCA SOC GOV. DA REGIAO ADM. ESPECIAL DE	0	120.074	120.074
**D	PROFESSIONALS` GLOBAL EQUITY FUND	0	80.763	80.763
**D	EATON VANCE EQUITY HARVEST FUND LLC	0	2.481	2.481
**D	U.S. LEGACY INCOME COMMON TRUST FUND	0	4.248	4.248
**D	TAX - MANAGED INTERNATIONAL EQUITY PORTFOLIO	0	21.212	21.212
**D	MERCER GE INTERNATIONAL EQUITY FUND	0	71.309	71.309
**D	RUSSELL INVESTMENT COMPANY MULTIFACTOR INTERNATIONAL EQUITY	0	13.371	13.371
**D	PARTNERS HEALTHCARE MASTER TRUST FOR ERISA ASSETS	0	21.728	21.728
**D	HARTFORD MULTIFACTOR INTERNATIONAL FUND	0	995	995

## LISTA ESITO DELLE VOTAZIONE

Oggetto: **Attribuzione dell'utile di esercizio.**

## FAVOREVOLI

Badge	Ragione Sociale	Proprio	Delega	Totale
**D	HEALTHONE	0	25.317	25.317
**D	TRANSAMERICA INTERNATIONAL STOCK	0	44.506	44.506
**D	TRANSAMERICA INTERNATIONAL EQUITY INDEX VP	0	9.338	9.338
**D	TANGERINE BALANCED INCOME PORTFOLIO	0	6.362	6.362
**D	TANGERINE BALANCED PORTFOLIO	0	41.685	41.685
**D	TANGERINE BALANCED GROWTH PORTFOLIO	0	39.901	39.901
**D	TANGERINE EQUITY GROWTH PORTFOLIO	0	45.002	45.002
**D	MASSMUTUAL SELECT T. ROWE PRICE INTERNATIONAL EQUITY	0	194.194	194.194
**D	MM MSCI EAFE INTERNATIONAL INDEX FUND	0	41.342	41.342
**D	GMO RESOURCES FUND	0	143.288	143.288
**D	SPDR S+P GLOBAL NATURAL RESOURCES ETF	0	761.357	761.357
**D	J & J PENSION FUND OFP	0	184.335	184.335
**D	RUSSELL INVESTMENT COMPANY PLC	0	157.439	157.439
**D	JNL/ALLIANCEBERNSTEIN DYNAMIC ASSET ALLOCATION FUND	0	23.785	23.785
**D	JNL/MELLON CAPITAL EUROPEAN 30 FUND	0	203.137	203.137
**D	JNL/MELLON CAPITAL MSCI WORLD INDEX FUND	0	19.720	19.720
**D	PENSIONSKASSE JOHNSON & JOHNSON SCHWEIZ	0	127.137	127.137
**D	OPENWORLD PUBLIC LIMITED COMPANY	0	6.075	6.075
**D	RUSSELL INVESTMENTS INSTITUTIONAL FUNDS PLC	0	31.003	31.003
**D	MULTI-STYLE, MULTI-MANAGER FUNDS PLC	0	144.356	144.356
**D	STATE STREET GLOBAL ALL CAP EQUITY EX-US INDEX PORTFOLIO	0	231.320	231.320
**D	STATE STREET DISCIPLINED GLOBAL EQUITY PORTFOLIO	0	1.026	1.026
**D	STATE STREET INTERNATIONAL DEVELOPED EQUITY	0	643.355	643.355
**D	LOS ANGELES COUNTY EMPLOYEES RETIREMENT ASSOCIATION	0	714.130	714.130
**D	INTERNATIONALE KAPITALANLAGEGESELLSCHAFT MBH FOR DC	0	319.517	319.517
**D	SPDR PORTFOLIO MSCI GLOBAL STOCK MARKET ETF	0	10.510	10.510
**D	SPDR MSCI EAFE STRATEGICFACTORS ETF	0	25.385	25.385
**D	SPDR MSCI WORLD STRATEGICFACTORS ETF	0	1.064	1.064
**D	HARTFORD MULTIFACTOR DEVELOPED MARKETS	0	729.254	729.254
**D	HARTFORD MULTIFACTOR LOW VOLATILITY	0	1.353	1.353
**D	MARYLAND STATE RETIREMENT & PENSION SYSTEM	0	439.715	439.715
**D	RUSSELL INV MULTI-ASSET FACTOR EXPOSURE FUND	0	10.248	10.248
**D	ALLIANZ GLOBAL INVESTORS GMBH FOR ALLIANZ VERM. EUROPA	0	593.075	593.075
**D	THE PRUDENTIAL INSURANCE COMPANY OF AMERICA	0	201.800	201.800
**D	MDPIM INTERNATIONAL EQUITY INDEX POOL	0	114.920	114.920
**D	MGI FUNDS PLC	0	139.292	139.292
**D	MERCER QIF CCF	0	114.495	114.495
**D	MERCER GLOBAL EQUITY FUND	0	81.042	81.042
**D	GTAA PANTHER FUND L.P	0	11.758	11.758
**D	MERCER QIF CCF	0	22.049	22.049
**D	MERCER QIF CCF	0	879.272	879.272
**D	MERCER UCITS COMMON CONTRACTUAL FUND	0	1.873	1.873
**D	MGI FUNDS PLC	0	162.971	162.971

## LISTA ESITO DELLE VOTAZIONE

Oggetto: **Attribuzione dell'utile di esercizio.**

## FAVOREVOLI

Badge	Ragione Sociale	Proprio	Delega	Totale
**D	BRIGHOUSE FUNDS TRUST I - PANAGORA GLOBAL DIV RISK	0	4.165	4.165
**D	RUSSELL COMMON CONTRACTUAL FUND	0	7.737	7.737
**D	NORTHROP GRUMMAN CORPORATION VEBA MASTER TRUST I	0	6.230	6.230
**D	STATE OF NEW JERSEY COMMON PENSION FUND D	0	1.279.333	1.279.333
**D	ONTARIO TEACHERS PENSION PLAN BOARD	0	2.296.517	2.296.517
**D	NEW SHIPS, INC. PENSION MASTER TRUST	0	141.832	141.832
**D	BRANDES GLOBAL OPPORTUNITIES FUND	0	200.827	200.827
**D	COSMOPOLITAN INVESTMENT FUND	0	121.332	121.332
**D	FIDELITY INTERNATIONAL HIGH DIVIDEND INDEX ETF	0	82.802	82.802
**D	PIMCO FUNDS: GLOBAL INVESTORS SERIES PLC	0	11.297	11.297
**D	PIMCO FUNDS: GLOBAL INVESTORS SERIES PLC	0	19.595	19.595
**D	PIMCO FUNDS: GLOBAL INVESTORS SERIES PLC	0	96.006	96.006
**D	PIMCO FUNDS: GLOBAL INVESTORS SERIES PLC	0	1.607	1.607
**D	PIMCO FUNDS: GLOBAL INVESTORS SERIES PLC	0	298	298
**D	PRINCIPAL EX-TRADED FUNDS-PRINC INT MUL-FACT CORE INDEX ETF	0	2.496	2.496
**D	PACIFIC SELECT FUND -PD INTERNATIONAL LARGE-CAP PORTFOLIO	0	86.205	86.205
**D	PACIFIC SELECT FUND-INTERNATIONAL EQUITY INCOME PORTFOLIO	0	176.876	176.876
**D	ARROWSTREET (CANADA) INT DEV MARKET EX US ALPHA	0	15.775	15.775
**D	DWS INVESTMENT GMBH FOR DEAM-FONDS PPC GEQ	0	4.704	4.704
**D	DWS INVESTMENT GMBH FOR DEAWM-FONDS BW GERMANY	0	8.525	8.525
**D	DWS INVESTMENT GMBH FOR DEAM FONDS BBR1	0	76.500	76.500
**D	DWS INVESTMENT GMBH FOR STIFTUNGSFONDS SVOP	0	9.404	9.404
**D	DWS INVESTMENT GMBH FOR STIFTUNGSFONDS SVC 1	0	7.986	7.986
**D	DWS INVESTMENT GMBH FOR DEAM-FONDS CPT	0	20.000	20.000
**D	PANAGORA DYNAMIC GLOBAL EQUITY (EX TOBACCO) FUND	0	21.340	21.340
**D	THRIVENT MODERATE ALLOCATION PORTFOLIO	0	19.161	19.161
**D	THRIVENT MODERATELY AGGRESSIVE ALLOCATION PORTFOLIO	0	5.493	5.493
**D	THRIVENT AGGRESSIVE ALLOCATION PORTFOLIO	0	2.118	2.118
**D	THRIVENT MODERATE ALLOCATION FUND	0	3.463	3.463
**D	THRIVENT MODERATELY AGGRESSIVE ALLOCATION FUND	0	6.740	6.740
**D	THRIVENT AGGRESSIVE ALLOCATION FUND	0	1.913	1.913
**D	THRIVENT PARTNER WORLDWIDE ALLOCATION FUND	0	48.880	48.880
**D	THRIVENT PARTNER WORLDWIDE ALLOCATION PORTFOLIO	0	89.634	89.634
**D	THRIVENT BALANCED INCOME PLUS FUND	0	8.617	8.617
**D	THRIVENT BALANCED INCOME PLUS PORTFOLIO	0	10.315	10.315
**D	THRIVENT GLOBAL STOCK FUND	0	124.904	124.904
**D	THRIVENT GLOBAL STOCK PORTFOLIO	0	72.971	72.971
**D	THRIVENT CORE INTERNATIONAL EQUITY FUND	0	171.504	171.504
**D	THRIVENT DIVERSIFIED INCOME PLUS FUND	0	13.721	13.721
**D	THRIVENT DIVERSIFIED INCOME PLUS PORTFOLIO	0	10.548	10.548
**D	THRIVENT INTERNATIONAL INDEX PORTFOLIO	0	4.246	4.246
**D	RUSSELL INVESTMENTS CANADIAN DIVIDEND POOL	0	21.685	21.685
**D	RUSSELL INVESTMENTS GLOBAL EQUITY POOL	0	167.969	167.969



## LISTA ESITO DELLE VOTAZIONE

Oggetto: **Attribuzione dell'utile di esercizio.**

## FAVOREVOLI

Badge	Ragione Sociale	Proprio	Delega	Totale
**D	RUSSELL INVESTMENTS OVERSEAS EQUITY POOL	0	92.848	92.848
**D	RUSSELL INVESTMENTS MULTI-FACTOR INTERNATIONAL EQUITY	0	1.179	1.179
**D	RUSSELL INVESTMENTS OVERSEAS EQUITY FUND	0	47.228	47.228
**D	GOV OF HM THE SULTAN AND YANG DI-PERTUAN OF BRUNEI DARUSSALAM	0	102.129	102.129
**D	BIMCOR OVERSEAS POOLED FUND	0	77.059	77.059
**D	ALBERTA INVESTMENT MANAGEMENT CORPORATION	0	424.100	424.100
**D	DESJARDINS DEVEL EX-USA EX-CANADA MULTIF - CONTROLLED VOL ETF	0	18.376	18.376
**D	BANK OF KOREA	0	10.517	10.517
**D	STATE STREET IRELAND UNIT TRUST	0	254.197	254.197
**D	SSGA SPDR ETFS EUROPE I PUBLIC LIMITED COMPANY	0	255.313	255.313
**D	SSGA SPDR ETFS EUROPE II PUBLIC LIMITED COMPANY	0	1.529.998	1.529.998
**D	SIR DAVID TRENCH FUND FOR RECREATION	0	2.930	2.930
**D	CALIFORNIA PUBLIC EMPLOYEES RETIREMENT SYSTEM	0	4.174.700	4.174.700
**D	DELTASHARES S+P INTERNATIONAL MANAGED RISK ETF	0	6.170	6.170
**D	CALIFORNIA STATE TEACHERS RETIREMENT SYSTEM	0	7.719.115	7.719.115
**D	TEACHER RETIREMENT SYSTEM OF TEXAS	0	4.096.015	4.096.015
**D	DWS INVESTMENT GMBH FOR DEAM-FONDS PG EQ	0	53.488	53.488
**D	AXA INV MAN SCHWEIZ AG OBO AXA (CH) STRAT FD - GLOBAL EQ CHF	0	7.022	7.022
**D	PINEBRIDGE GLOBAL FUNDS	0	7.894	7.894
**D	DWS INVESTMENT GMBH FOR DEAM-FONDS GSK 1	0	32.004	32.004
**D	UNITED GLOBAL RESOURCES FUND	0	6.602	6.602
**D	UBS (IRL) ETF PLC	0	66.589	66.589
**D	SO CA UFCW UNIONS AND FOOD EMPLOYERS JOINT PENSION TRUST	0	238.262	238.262
**D	ALLIANZ GLOBAL INVESTORS GMBH FOR ALLIANZGI-FONDS VDB	0	16.911	16.911
**D	VANGUARD FTSE DEVELOPED EUROPE INDEX ETF	0	8.371	8.371
**D	VANECK VECTORS NATURAL RESOURCES ETF	0	21.215	21.215
**D	THE WELLINGTON TR COM NATIONAL ASS MULT COLLECT INV F	0	149.158	149.158
**D	THE WELLINGTON TR CO NAT ASS MULT C TR F TR, OPPORT EQ PTF	0	100.332	100.332
**D	WELLINGTON TR CO NAT ASS MULT COMM DIVER INFL HEDGED II	0	13.912	13.912
**D	THE WELLINGTON TR CO NAT ASS MULT COLLECTIVE INV F TRUST	0	147.355	147.355
**D	WELLINGTON TR CO NAT ASS MULT COMM TR FD TR GLB MAN RISK PORT	0	26.515	26.515
**D	WELLINGTON TST CO NAT ASS MUL COM TST FD TST CON VALUE INF	0	425.629	425.629
**D	WELLINGTON TST CO, NAT ASS MULT COMM T F T - INT CON VA PORT	0	898.872	898.872
**D	WISDOMTREE ISSUER PUBLIC LIMITED COMPANY	0	60.687	60.687
**D	DIVERSIFIED MARKETS (2010) POOLED FUND TRUST	0	8.915	8.915
**D	WASHINGTON STATE INVESTMENT BOARD	0	3.992.826	3.992.826
**D	WISDOMTREE DYNAMIC CURRENCY HEDGED INTRNL EQUITY FUND	0	77.796	77.796
**D	WISDOMTREE INTERNATIONAL HIGH DIVIDEND FUND	0	165.785	165.785
**D	WISDOMTREE INTERNATIONAL EQUITY FUND	0	255.569	255.569
**D	WISDOMTREE GLOBAL HIGH DIVIDEND FUND	0	17.970	17.970
**D	WISDOMTREE INTERNATIONAL DIVIDEND EX-	0	127.038	127.038
**D	WISDOMTREE INTERNATIONAL LARGE CAP DIVIDEND	0	227.004	227.004
**D	NEW YORK STATE TEACHERS RETIREMENT SYSTEM	0	1.330.884	1.330.884

## LISTA ESITO DELLE VOTAZIONE

Oggetto: **Attribuzione dell'utile di esercizio.**

## FAVOREVOLI

Badge	Ragione Sociale	Proprio	Delega	Totale
**D	BMO CORPORATE CLASS INC.	0	99.821	99.821
**D	BMO MONTHLY INCOME FUND	0	92.996	92.996
**D	BMO GLOBAL EQUITY FUND	0	5.934	5.934
**D	BMO INTERNATIONAL EQUITY FUND	0	250.522	250.522
**D	BMO DIVERSIFIED INCOME PORTFOLIO	0	43.111	43.111
**D	PRUDENTIAL RETIREMENT INSURANCE AND ANNUITY COMPANY	0	80.000	80.000
**D	WELLINGTON MANAGEMENT FUNDS (IRELAND) PLC	0	13.419	13.419
**D	MANULIFE ASSET MANAGEMENT INTERNATIONAL EQUITY	0	101.221	101.221
**D	ZURICH INVEST ICAV	0	230.257	230.257
**D	SS BK AND TRUST COMPANY INV FUNDS FOR TAXEXEMPT	0	11.644.633	11.644.633
**D	RESOURCE STOCK INDEX COMMON TRUST FUND	0	194.710	194.710
**D	SSGA ACWI INTEGR ALPHA SELECT NON-LENDING QP COMMON	0	7.207	7.207
**D	SSGA S+P GLB LARGEMIDCAP NAT RES INDEX NON-LEND QP	0	372.923	372.923
**D	SSGA FTSE RAFI DEVELOPED 1000 INDEX NON-LENDING COMMON	0	56.343	56.343
**D	STATE STREET GLOBAL MANAGED VOL ALPHA NON-LENDING COM	0	97.581	97.581
**D	SS FTSE DEV COMPREHENSIVE FACTOR IND NON-	0	2.608	2.608
**D	STATE STREET RAFI DEVELOP EX-US INDEX NON-LENDING COMMON	0	11.063	11.063
**D	SSGA MSCI EUROPE SCREENED INDEX NON-LENDING COMMON	0	250.750	250.750
**D	MSCI EAFE PROV SCREENED INDEX NON - LENDING COMMON TR	0	55.383	55.383
**D	STATE STREET GLOBAL ADVISORS LUXEMBOURG SICAV	0	1.242.598	1.242.598
**D	DB X-TRACKERS	0	9.837.973	9.837.973
**D	DEUTSCHE AM MULTI ASSET PIR FUND	0	404.617	404.617
**D	DWS INVESTMENT S.A. FOR ZURICH GLOBAL EQUITY	0	9.827	9.827
**D	DWS INVESTMENT S.A. FOR ARERO - DER WELTFONDS	0	48.975	48.975
**D	MULTICOOPERATION SICAV	0	16.701	16.701
**D	UBS ETF	0	400.688	400.688
**D	UBS ETF	0	936.689	936.689
**D	UBS ETF	0	143.751	143.751
**D	UBS ETF	0	76.206	76.206
**D	UBS ETF	0	69.779	69.779
**D	UBS ETF	0	2.167	2.167
**D	UBS ETF	0	648	648
**D	UBS ETF	0	4.746	4.746
**D	UBS ETF	0	340	340
**D	UBS ETF	0	106.793	106.793
**D	UBS ETF	0	2.097	2.097
**D	SONOMA COUNTY EMPLOYEES RETIREMENT ASSOCIATION	0	121.643	121.643
**D	RUSSELL INVESTMENT COMPANY II PLC	0	28.311	28.311
**D	MFS VAR INSURANCE TRUST II-MFS GLOBAL TACTICAL ALLOCATION	0	102.602	102.602
**D	MFS RESEARCH INTERNATIONAL FUND	0	6.273.927	6.273.927
**D	MFS VARIABLE INSURANCE TRUST II - MFS RESEARCH INT	0	254.922	254.922
**D	IBM 401K PLUS PLAN	0	466.704	466.704
**D	OREGON PUBLIC EMPLOYEES RETIREMENT SYSTEM	0	1.149.059	1.149.059

## LISTA ESITO DELLE VOTAZIONE

Oggetto: **Attribuzione dell'utile di esercizio.**

## FAVOREVOLI

Badge	Ragione Sociale	Proprio	Delega	Totale
**D	RUSSELL TRUST CO COMMINGLED EMPLOYEE BENEFIT FUNDS TRUST	0	963.748	963.748
**D	SAN DIEGO CITY EMPLOYEES` RETIREMENT SYSTEM	0	370.361	370.361
**D	GENERAL CONFERENCE CORPORATION OF SEVENTH DAY	0	66.977	66.977
**D	COLLEGE RETIREMENT EQUITIES FUND	0	1.267.516	1.267.516
**D	COLLEGE RETIREMENT EQUITIES FUND	0	66.708	66.708
**D	TIIA-CREF INTERNATIONAL EQUITY INDEX FUND	0	2.491.248	2.491.248
**D	BRIGHOUSE FUNDS TRUST I -MFS RESEARCH INTERNATIONAL PTF	0	981.425	981.425
**D	CONAGRA FOODS MASTER PENSION TRUST	0	63.692	63.692
**D	PACE INTERNATIONAL EQUITY INVESTMENTS	0	553.173	553.173
**D	RUSSELL INVESTMENT COMPANY - RUSSELL INTERN DEVELOPED MKT	0	685.274	685.274
**D	RUSSELL INVESTMENT COMPANY RUSSELL GLOBAL EQUITY FUND	0	246.845	246.845
**D	REGIME DE RETRAITE DE L`UNIVERSITE DE MONTREAL	0	328.154	328.154
**D	MERCY HEALTH	0	95.062	95.062
**D	BOSTON RETIREMENT SYSTEM	0	126.320	126.320
**D	VALIC COMPANY I - INTERNATIONAL EQUITIES INDEX FUND	0	209.546	209.546
**D	BRIGHOUSE FUNDS TRUST II - METLIFE MSCI EAFE INDEX PTF	0	181.060	181.060
**D	STATE OF MINNESOTA	0	1.418.096	1.418.096
**D	RUSSELL INVESTMENT FUNDS INTERNATIONAL DEVELOPED MARKETS	0	127.121	127.121
**D	ALAMEDA COUNTY EMPLOYEES` RETIREMENT ASSOCIATION	0	550.558	550.558
**D	MERCER NON-US CORE EQUITY FUND	0	525.406	525.406
**D	JOHN HANCOCK LIFE AND HEALTH INSURANCE COMPANY	0	136.070	136.070
**D	MASSMUTUAL SELECT OVERSEAS FUND	0	206.845	206.845
**D	SPDR MSCI ACWI EX-US ETF	0	167.369	167.369
**D	SPDR S+P INTERNATIONAL DIVIDEND ETF	0	1.161.267	1.161.267
**D	SPDR PORTFOLIO DEVELOPED WORLD EX-US ETF	0	907.818	907.818
**D	MORGAN STANLEY INSTITUTIONAL FD TR - GLOBAL STRATEGIST PTF	0	10.436	10.436
**D	MORGAN STANLEY VAR INS FUND, INC. GLOBAL STRATEGIST PORTFOLIO	0	1.280	1.280
**D	SIONNA STRATEGIC INCOME FUND	0	42.263	42.263
**D	PACIFIC SELECT FUND INTERNATIONAL VALUE PORTFOLIO	0	1.492.134	1.492.134
**D	PACIFIC SELECT FUND INTERNATIONAL LARGE CAP PORTFOLIO	0	800.049	800.049
**D	WELLINGTON DIVERSIFIED INFLATION HEDGES FUND	0	137.740	137.740
**D	EMPLOYEES RETIREMENT SYSTEM OF THE CITY OF PROVIDENCE	0	80.156	80.156
**D	MERCY HEALTH RETIREMENT TRUST	0	47.671	47.671
**D	WELLINGTON TR CO NAT ASS COM TR F TR DIVERS INFLATION HDG PTF	0	147.584	147.584
**D	SPDR STOXX EUROPE 50 ETF	0	46.593	46.593
**D	SPDR DJ EURO STOXX 50 ETF	0	1.605.475	1.605.475
**D	COMMON TRUST ITALY FUND	0	2.032.251	2.032.251
**D	WORLD INDEX OLU SECURITIES LENDING COMMON TRUST FUND	0	11.963	11.963
**D	NATWEST TR AND DEP SERV LTD AS TRUSTEE O LF PRUD EURO QIS FD	0	411.983	411.983
**D	SPDR S+P WORLD EX AUSTRALIA FUND	0	6.549	6.549
**D	RUSSELL INVESTMENTS LOW CARBON GLOBAL SHARES FUND	0	25.246	25.246
**D	EMERGENCY SERVICES SUPERANNUATION SCHEME	0	11.281	11.281
**D	FIRST STATE SUPERANNUATION SCHEME	0	414.013	414.013

## LISTA ESITO DELLE VOTAZIONE

Oggetto: **Attribuzione dell'utile di esercizio.**

## FAVOREVOLI

Badge	Ragione Sociale	Proprio	Delega	Totale
**D	FIRST STATE SUPERANNUATION SCHEME	0	63.527	63.527
**D	MFS LOW VOLATILITY GLOBAL EQUITY TRUST	0	892	892
**D	PANAGORA DYNAMIC GLOBAL EQUITY FUND	0	37.525	37.525
**D	NGS SUPER	0	214.427	214.427
**D	INTERNATIONAL EQUITIES SECTOR TRUST	0	3.296	3.296
**D	SUNSUPER SUPERANNUATION FUND	0	206.471	206.471
**D	UBS IQ MSCI WORLD EX AUSTRALIA ETHICAL ETF	0	7.795	7.795
**D	UBS IQ MSCI EUROPE ETHICAL ETF	0	1.607	1.607
**D	RUSSELL INVESTMENTS INTERNATIONAL SHARES FUND	0	12.557	12.557
**D	STATE STREET INTERNATIONAL EQUITIES INDEX TRUST	0	82.790	82.790
**D	BLACKROCK AM SCHWEIZ AG OBO BIFS WORLD EX SWITZ EQ	0	55.875	55.875
**D	PEOPLE`S BANK OF CHINA	0	8.196.737	8.196.737
**D	FLOURISH INVESTMENT CORPORATION	0	696.363	696.363
**D	PEOPLE`S BANK OF CHINA	0	1.229.981	1.229.981
**D	THE TRUSTEES OF BP PENSION FUND	0	382.700	382.700
**D	THE TRUSTEES OF CONOCOPHILLIPS PENSION PLAN	0	38.751	38.751
**D	FAMILY INVESTMENTS CHILD TRUST FUND	0	70.338	70.338
**D	FAMILY INVESTMENTS GLOBAL ICVC FAMILY BALANCED INT FUND	0	45.855	45.855
**D	HSBC AS TRUSTEE FOR SSGA EUROPE EX UK EQUITY TRACKER FUND	0	2.335.856	2.335.856
**D	AMEC FOSTER WHEELER PENSION PLAN	0	187.856	187.856
**D	NATWEST TRU+DEP SERV LTD ATO ST. JAMES`S PL GL EQ UN TR	0	202.862	202.862
**D	MANAGED PENSION FUNDS LIMITED	0	1.532.342	1.532.342
**D	THE TRUSTEES OF JOHNSON & JOHNSON UK GROUP RETIREMENT	0	157.838	157.838
**D	OLD MUTUAL LIFE ASSURANCE COMPANY (SOUTH AFRICA) LIMITED	0	1.700	1.700
**D	THE TRUSTEES OF ELECTRONIC DATA SYSTEMS 1994 PENSION	0	5.874	5.874
**D	THE TRUSTEES OF ELECTRONIC DATA SYSTEMS LTD	0	22.477	22.477
**D	HBOS INTERNATIONAL INV FUNDS ICVC- EUROPEAN FUND	0	308.468	308.468
**D	HBOS INTERNATIONAL INV FUNDS ICVC- INTERNATIONAL	0	477.317	477.317
**D	BMO INVESTMENT FUNDS (UK) ICVC IV BMO GLOBAL EQUITY FUND	0	84.452	84.452
**D	THE TRUSTEES OF GOLDMAN SACHS UK RETIREMENT PLAN	0	8.770	8.770
**D	M+G INVESTMENT FUNDS (1)- M+G EUROPEAN INDEX	0	36.980	36.980
**D	M+G INVESTMENT FUNDS (1)- M+G EUROPEAN SELECT FUND	0	169.088	169.088
**D	THE TRUSTEES OF THE GE UK PENSION COMMON INVESTMENT	0	75.101	75.101
**D	NATIONAL TRUST FOR SCOTLAND	0	57.286	57.286
**D	THE TRUSTEES OF THE CARNEGIE TRUST FOR UNI OF SCOTLAND	0	208.566	208.566
**D	VANGUARD INV FDS ICVC-VANG FTSE DEV WOR LD EX - UK EQT IND	0	593.935	593.935
**D	VANGUARD INV F ICVC-VANGUARD FTSE DEV EUROPE EX-UK EQ INDEX	0	1.052.268	1.052.268
**D	VANGUARD INV FUNDS ICVC-VANGUARD FTSE GLOB ALL CAP IND FUND	0	23.719	23.719
**D	PUBLIC AUTHORITY FOR SOCIAL INSURANCE	0	19.740	19.740
**D	MULTI-MANAGER ICVC - MULTI-MANAGER UKEQUITY INCOME FUND	0	252.752	252.752
**D	SCOTTISH WIDOWS INV SOL F ICVC- FUNDAMENTAL INDEX	0	768.398	768.398
**D	INVESTEC FUNDS SERIES II GLOBAL ENERGY FUND	0	169.303	169.303
**D	INVESTEC FUNDS SERIES I - ENHANCED NATURAL RESOURCES FUND	0	72.693	72.693

## LISTA ESITO DELLE VOTAZIONE

Oggetto: **Attribuzione dell'utile di esercizio.**

## FAVOREVOLI

Badge	Ragione Sociale	Proprio	Delega	Totale
**D	SCOTTISH WIDOWS OVERSEAS GROWTH INV F ICVC - EURO GROWTH	0	836.299	836.299
**D	SCOTTISH WIDOWS OVERSEAS GROWTH INV FUNDS ICVC-GLOBAL	0	239.298	239.298
**D	SCOTTISH WIDOWS INV SOLUTIONS F ICVC- EUROPEAN (EX UK) EQ FD	0	509.847	509.847
**D	ARROWSTREET ACWI EX US ALPHA EXTENSION TRUST FUND U	0	184.173	184.173
**D	ARROWSTREET EAFE ALPHA EXTENSION TRUST FUND	0	92.312	92.312
**D	CATHOLIC ENDOWMENT FUND, LP	0	9.258	9.258
**D	PINEBRIDGE GLOBAL DYNAMIC ASSET ALLOCATION FUND LLC	0	385	385
**D	MONETARY AUTHORITY OF SINGAPORE	0	1.160.013	1.160.013
**D	SPARINVEST GLOBAL VALUE	0	82.129	82.129
**D	MEDIOLANUM GESTIONE FONDI SGR - FLESSIBILE FUTURO ITALIA	0	5.000.000	5.000.000
**D	EPSILON SGR - EPSILON QVALUE	0	2.804	2.804
**D	EPSILON SGR - EPSILON FLESSIBILE AZIONI EURO FEBBRAIO 2021	0	1.080	1.080
**D	EPSILON SGR - EPSILON FLESSIBILE AZIONI EURO NOVEMBRE 2020	0	3.314	3.314
**D	EPSILON SGR - EPSILON FLESSIBILE AZIONI EURO SETTEMBRE 2020	0	4.515	4.515
**D	EPSILON SGR - EPSILON FLESSIBILE AZIONI EURO GIUGNO 2021	0	307	307
**D	EPSILON SGR - EPSILON FLESSIBILE AZIONI EURO APRILE 2021	0	465	465
**D	EURIZON CAPITAL SGR - EURIZON TOP SELEC EQUILIBRIO DIC 2024	0	8.739	8.739
**D	EURIZON CAPITAL SGR - EURIZON MULTIASET REDDITO MARZO 2022	0	36.360	36.360
**D	EURIZON CAPITAL SGR - EURIZON TOP SELECTION DICEMBRE 2023	0	17.741	17.741
**D	EURIZON CAPITAL SGR - EURIZON TOP SELEC EQUILIBRIO MAG 2024	0	7.057	7.057
**D	EURIZON CAPITAL SGR - EURIZON TOP SELEC PRUDENTE DIC 2023	0	1.401	1.401
**D	EURIZON CAPITAL SGR - EURIZON TOP SELECTION MAGGIO 2023	0	190.407	190.407
**D	EURIZON CAPITAL SGR - EURIZON TRAGUARDO 40 FEBBRAIO 2022	0	63.066	63.066
**D	EURIZON CAPITAL SGR - EURIZON TOP SELECTION MARZO 2023	0	199.351	199.351
**D	EURIZON CAPITAL SGR - EURIZON MULTIASET REDDITO MARZO 2023	0	44.915	44.915
**D	EURIZON CAPITAL SGR - EURIZON GLOBAL MULTIASET SEL SET 2022	0	10.400	10.400
**D	EURIZON CAPITAL SGR - EURIZON DISCIPLINA GLOBALE MARZO 2024	0	14.807	14.807
**D	EURIZON CAPITAL SGR - EURIZON MULTIASET REDDITO OTT 2020	0	17.205	17.205
**D	EURIZON CAPITAL SGR - EURIZON TOP SELEC PRUDENTE MARZO 2024	0	2.965	2.965
**D	EURIZON CAPITAL SGR - EURIZON INCOME STRATEGY OTTOBRE 2024	0	190.253	190.253
**D	EURIZON CAPITAL SGR - EURIZON CEDOLA ATTIVA TOP GIUGNO 2023	0	97.404	97.404
**D	EURIZON CAPITAL SGR - EURIZON CEDOLA ATTIVA TOP APRILE 2023	0	30.913	30.913
**D	EURIZON CAPITAL SGR - EURIZON CEDOLA ATTIVA TOP APRILE 2021	0	13.532	13.532
**D	EURIZON CAPITAL SGR - EURIZON PROGETTO ITALIA 70	0	1.015.970	1.015.970
**D	EURIZON CAPITAL SGR - EURIZON MULTIASET REDDITO NOV 2020	0	26.939	26.939
**D	EURIZON CAPITAL SGR - EURIZON MULTIASET REDDITO LUGLIO 2022	0	72.101	72.101
**D	EURIZON CAPITAL SGR - EURIZON TOP STAR APRILE 2023	0	82.753	82.753
**D	EURIZON CAPITAL SGR - EURIZON TOP SELEC PRUDENTE GIU 2024	0	2.714	2.714
**D	EURIZON CAPITAL SGR - EURIZON DEFENSIVE TOP SELEC MAR 2025	0	1.697	1.697
**D	EURIZON CAPITAL SGR - EURIZON OPPORTUNITY SELECT LUGLIO 2023	0	17.640	17.640
**D	EURIZON CAPITAL SGR - EURIZON MULTIASET REDDITO MAGGIO 2020	0	30.653	30.653
**D	EURIZON CAPITAL SGR - EURIZON TOP SELEC CRESCITA GIU 2024	0	11.701	11.701
**D	EURIZON CAPITAL SGR - EURIZON MULTIASET REDDITO LUGLIO 2023	0	26.480	26.480

## LISTA ESITO DELLE VOTAZIONE

Oggetto: **Attribuzione dell'utile di esercizio.**

## FAVOREVOLI

Badge	Ragione Sociale	Proprio	Delega	Totale
**D	EURIZON CAPITAL SGR - EURIZON DEFENSIVE TOP SELEC LUG 2024	0	2.562	2.562
**D	EURIZON CAPITAL SGR - EURIZON DEFENSIVE TOP SELEC OTT 2023	0	3.787	3.787
**D	EURIZON CAPITAL SGR - EURIZON MULTIASET REDDITO GIUGNO 2020	0	20.299	20.299
**D	EURIZON CAPITAL SGR - EURIZON DISCIPLINA ATTIVA DIC 2022	0	21.912	21.912
**D	EURIZON CAPITAL SGR - EURIZON MULTIASET VALUTARIO OTT 2023	0	50.047	50.047
**D	EURIZON CAPITAL SGR - EURIZON TOP SELEC CRESCITA SETT 2024	0	13.468	13.468
**D	EURIZON CAPITAL SGR - EURIZON AZIONI ITALIA	0	1.464.127	1.464.127
**D	EURIZON CAPITAL SGR - EURIZON TOP SELEC PRUDENTE DIC 2024	0	2.695	2.695
**D	EURIZON CAPITAL SGR - EURIZON CEDOLA ATTIVA TOP DIC 2020	0	6.047	6.047
**D	EURIZON CAPITAL SGR - EURIZON TOP SELEC EQUILIBRIO MAR 2024	0	9.636	9.636
**D	EURIZON CAPITAL SGR - EURIZON DISCIPLINA ATTIVA OTTOBRE 2021	0	52.500	52.500
**D	EURIZON CAPITAL SGR - EURIZON TOP SELEC CRESCITA DIC 2023	0	3.676	3.676
**D	EURIZON CAPITAL SGR - EURIZON TOP SELEC CRESCITA MAR 2025	0	8.560	8.560
**D	EURIZON CAPITAL SGR - EURIZON CEDOLA ATTIVA TOP OTTOBRE 2022	0	22.808	22.808
**D	EURIZON CAPITAL SGR - EURIZON TOP SELECTION DICEMBRE 2022	0	431.452	431.452
**D	EURIZON CAPITAL SGR - EURIZON CEDOLA ATTIVA TOP APRILE 2022	0	34.420	34.420
**D	EURIZON CAPITAL SGR - EURIZON MULTIASET REDDITO MAGGIO 2023	0	41.437	41.437
**D	EURIZON CAPITAL SGR - EURIZON CEDOLA ATTIVA TOP MAGGIO 2023	0	33.559	33.559
**D	EURIZON CAPITAL SGR - EURIZON MULTIASET VALUTARIO MAR 2024	0	31.530	31.530
**D	EURIZON CAPITAL SGR - EURIZON MULTIASET STRAT FLESS MAG 23	0	22.471	22.471
**D	EURIZON CAPITAL SGR - EURIZON DISCIPLINA ATTIVA MARZO 2022	0	26.505	26.505
**D	EURIZON CAPITAL SGR - EURIZON MULTIASET REDDITO MAGGIO 2021	0	9.593	9.593
**D	EURIZON CAPITAL SGR - EURIZON MULTIASET REDDITO MAGGIO 2022	0	43.205	43.205
**D	EURIZON CAPITAL SGR - EURIZON TOP SELECTION LUGLIO 2023	0	52.432	52.432
**D	EURIZON CAPITAL SGR - EURIZON MULTIASET VALUTARIO DIC 2024	0	37.846	37.846
**D	EURIZON CAPITAL SGR - EURIZON DEFENSIVE TOP SELEC DIC 2024	0	728	728
**D	EURIZON CAPITAL SGR - EURIZON MULTIASET REDDITO DIC 2019	0	8.276	8.276
**D	EURIZON CAPITAL SGR - EURIZON TOP SELEC PRUDENTE MARZO 2025	0	2.135	2.135
**D	EURIZON CAPITAL SGR - EURIZON CEDOLA ATTIVA TOP MAGGIO 2021	0	18.318	18.318
**D	EURIZON CAPITAL SGR - EURIZON TOP SELEC CRESCITA DIC 2024	0	12.525	12.525
**D	EURIZON CAPITAL SGR - EURIZON CEDOLA ATTIVA TOP MAGGIO 2020	0	5.223	5.223
**D	EURIZON CAPITAL SGR - EURIZON MULTIASET VALUTARIO OTT 2024	0	104.984	104.984
**D	EURIZON CAPITAL SGR - EURIZON MULTIASET STRAT FLESS OTT 23	0	17.201	17.201
**D	EURIZON CAPITAL SGR - EURIZON PROGETTO ITALIA 40	0	963.240	963.240
**D	EURIZON CAPITAL SGR - EURIZON DEFENSIVE TOP SELEC MAR 2024	0	5.540	5.540
**D	EURIZON CAPITAL SGR - EURIZON MULTIASET STRAT FLESS GIU 23	0	19.666	19.666
**D	EURIZON CAPITAL SGR - EURIZON DEFENSIVE TOP SELEC MAG 2024	0	1.836	1.836
**D	EURIZON CAPITAL SGR - EURIZON MULTIASET REDDITO DIC 2022	0	30.607	30.607
**D	EURIZON CAPITAL SGR - EURIZON DISCIPLINA GLOBALE MAGGIO 2024	0	3.612	3.612
**D	EURIZON CAPITAL SGR - EURIZON MULTIASET VALUTARIO DIC 2023	0	18.164	18.164
**D	EURIZON CAPITAL SGR - EURIZON MULTIASET REDDITO APRILE 2021	0	18.315	18.315
**D	EURIZON CAPITAL SGR - EURIZON DISCIPLINA ATTIVA MAGGIO 2022	0	53.191	53.191
**D	EURIZON CAPITAL SGR - EURIZON CEDOLA ATTIVA TOP GIUGNO 2022	0	21.140	21.140

## LISTA ESITO DELLE VOTAZIONE

Oggetto: **Attribuzione dell'utile di esercizio.**

## FAVOREVOLI

Badge	Ragione Sociale	Proprio	Delega	Totale
**D	EURIZON CAPITAL SGR - EURIZON DISCIPLINA ATTIVA SETT 2022	0	54.636	54.636
**D	EURIZON CAPITAL SGR - EURIZON TOP SELEC EQUILIBRIO MAR 2025	0	9.643	9.643
**D	EURIZON CAPITAL SGR - EURIZON TOP SELEC CRESCITA MAG 2024	0	8.793	8.793
**D	EURIZON CAPITAL SGR - EURIZON CEDOLA ATTIVA TOP OTTOBRE 2020	0	8.489	8.489
**D	EURIZON CAPITAL SGR - EURIZON MULTIASET REDDITO OTT 2022	0	85.205	85.205
**D	EURIZON CAPITAL SGR - EURIZON CEDOLA ATTIVA TOP GIUGNO 2020	0	3.753	3.753
**D	EURIZON CAPITAL SGR - EURIZON TOP SELEC EQUILIBRIO SETT 2024	0	13.979	13.979
**D	EURIZON CAPITAL SGR - EURIZON CEDOLA ATTIVA TOP NOV 2022	0	49.876	49.876
**D	EURIZON CAPITAL SGR - EURIZON DEFENSIVE TOP SELEC LUG 2023	0	7.246	7.246
**D	EURIZON CAPITAL SGR - EURIZON MULTIASET REDDITO OTT 2021	0	36.287	36.287
**D	EURIZON CAPITAL SGR - EURIZON DISCIPLINA ATTIVA DIC 2021	0	24.167	24.167
**D	EURIZON CAPITAL SGR - EURIZON TOP SELECTION GENNAIO 2023	0	69.977	69.977
**D	EURIZON CAPITAL SGR - EURIZON MULTIASET VALUTARIO LUG 2024	0	76.207	76.207
**D	EURIZON CAPITAL SGR - EURIZON MULTIASET VALUTARIO MAR 2025	0	66.652	66.652
**D	EURIZON CAPITAL SGR - EURIZON TOP SELECTION SETTEMBRE 2023	0	38.336	38.336
**D	EURIZON CAPITAL SGR - EURIZON DISCIPLINA ATTIVA LUGLIO 2022	0	42.188	42.188
**D	EURIZON CAPITAL SGR - EURIZON TOP SELEC EQUILIBRIO GIU 2024	0	11.438	11.438
**D	EURIZON CAPITAL SGR - EURIZON TOP SELEC CRESCITA MARZO 2024	0	6.260	6.260
**D	EURIZON CAPITAL SGR - EURIZON HIGH INCOME DICEMBRE 2021	0	85.552	85.552
**D	EURIZON CAPITAL SGR - EURIZON TOP SELEC PRUDENTE MAGGIO 2024	0	2.698	2.698
**D	EURIZON CAPITAL SGR - EURIZON TOP SELEC PRUDENTE SETT 2024	0	2.773	2.773
**D	EURIZON CAPITAL SGR - EURIZON INCOME MULTISTRATEGY MAR 2022	0	18.485	18.485
**D	EURIZON CAPITAL SGR - EURIZON CEDOLA ATTIVA TOP OTTOBRE 2023	0	176.091	176.091
**D	EURIZON CAPITAL SGR - EURIZON MULTIASET REDDITO GIUGNO 2021	0	37.232	37.232
**D	EURIZON CAPITAL SGR - EURIZON MULTIASET VALUTARIO MAG 2024	0	33.826	33.826
**D	EURIZON CAPITAL SGR - EURIZON DEFENSIVE TOP SELEC DIC 2023	0	567	567
**D	EURIZON CAPITAL SGR - EURIZON CEDOLA ATTIVA TOP LUGLIO 2020	0	2.637	2.637
**D	EURIZON CAPITAL SGR - EURIZON MULTIASET REDDITO OTT 2023	0	8.191	8.191
**D	EURIZON CAPITAL SGR - EURIZON PIR ITALIA AZIONI	0	124.080	124.080
**D	EURIZON CAPITAL SGR - EURIZON DEFENSIVE TOP SELEC OTT 2024	0	2.187	2.187
**D	EURIZON CAPITAL SGR - EURIZON CEDOLA ATTIVA TOP MAGGIO 2022	0	39.701	39.701
**D	EURIZON CAPITAL SGR - EURIZON CEDOLA ATTIVA TOP LUGLIO 2021	0	21.620	21.620
**D	EURIZON CAPITAL SGR - EURIZON TOP SELEC CRESCITA MAG 2025	0	1.945	1.945
**D	EURIZON CAPITAL SGR - EURIZON MULTIASET REDDITO APRILE 2020	0	25.324	25.324
**D	EURIZON CAPITAL SGR - EURIZON TOP SELEC PRUDENTE MAG 2025	0	492	492
**D	EURIZON CAPITAL SGR - EURIZON CEDOLA ATTIVA TOP OTTOBRE 2021	0	9.673	9.673
**D	EURIZON CAPITAL SGR - EURIZON MULTIASET REDDITO DIC 2021	0	32.188	32.188
**D	EURIZON CAPITAL SGR - EURIZON CEDOLA ATTIVA TOP DIC 2021	0	10.856	10.856
**D	EURIZON CAPITAL SGR - EURIZON TOP SELEC EQUILIBRIO MAG 2025	0	2.306	2.306
**D	STG PFDS CORP EXPRESS MANDAAT ALLIANCE CAPITA	0	15.894	15.894
**D	STICHTING PENSIOENFONDS PGB UBS- MSCI EUROPE EQUITY PASSIVE	0	1.186.807	1.186.807
**D	STICHTING PENSIOENFONDS PGB UBS- GLOBAL EQUAL WEIGHTED EQUITY	0	72.557	72.557
**D	STICHTING TELEGRAAF PENSIOENFONDS 1959	0	19.834	19.834

## LISTA ESITO DELLE VOTAZIONE

Oggetto: **Attribuzione dell'utile di esercizio.**

## FAVOREVOLI

Badge	Ragione Sociale	Proprio	Delega	Totale
**D	STICHTING BEDRIJFSPENSIOENFONDSVOOR DE LANDBOUW MANDAAT BLACKRO	0	217.733	217.733
**D	ONDERLINGE LEVENSVZERZEKERING MAATSCHAPPIJ `S-GRAVENHAGE UA	0	186.000	186.000
**D	STG PFDS ACHMEA MANDAAT BLACKROCK	0	127.797	127.797
**D	STICHTING PENSIOENFONDS PGB	0	100.620	100.620
**D	STICHTING PENSIOENFONDS WONEN	0	63.737	63.737
**D	THE CANADA LIFE ASSURANCE COMPANY	0	4	4
**D	THE CANADA LIFE ASSURANCE COMPANY	0	1	1
**D	CO-OPERATIVE SUPERANNUATION SOCIETY PENSION PLAN	0	1	1
**D	THE GREAT-WEST LIFE ASSURANCE COMPANY	0	136.915	136.915
**D	THE GREAT-WEST LIFE ASSURANCE COMPANY	0	8.674	8.674
**D	COUNSEL DEFENSIVE GLOBAL EQUITY	0	2.085	2.085
**D	COUNSEL GLOBAL LOW VOLATILITY EQU	0	66.421	66.421
**D	IPC MULTI-FACTOR INTERNATIONAL EQUITY	0	11.984	11.984
**D	INVESTORS LOW VOLATILITY GLOBAL EQUITY FUND	0	907.115	907.115
**D	IPROFILE INTERNATIONAL EQUITY POOL	0	526.492	526.492
**D	IUOE LOCAL 793 MEMBERS PENSION BENEFIT TRUST OF ONTARIO	0	1	1
**D	LONDON LIFE INSURANCE COMPANY .	0	1	1
**D	LONDON LIFE INSURANCE COMPANY .	0	1	1
**D	LONDON LIFE INSURANCE COMPANY .	0	1	1
**D	LONDON LIFE INSURANCE COMPANY .	0	1	1
**D	LONDON LIFE INSURANCE COMPANY .	0	1	1
**D	LONDON LIFE INSURANCE COMPANY .	0	1	1
**D	LEITH WHEELER INTERNATIONAL EQUITY PLUS FUND	0	60.797	60.797
**D	GLOBAL ALL CAP EQUITY FUND (SETANTA)	0	11.289	11.289
**D	GLOBAL LOW VOLATILITY FUND (ILIM)	0	2.520	2.520
**D	GROWTH AND INCOME FUND (GWLIM)	0	2.821	2.821
**D	LONDON LIFE PATHWAYS INTERNATIONAL EQUITY FUND	0	6.796	6.796
**D	GLOBAL DIVIDEND CLASS (SETANTA)	0	167.816	167.816
**D	GROWTH AND INCOME CLASS (GWLIM)	0	22.986	22.986
**D	GLOBAL DIVIDEND FUND (SETANTA)	0	158.588	158.588
**D	GLOBAL EQUITY CLASS (SETANTA)	0	49.988	49.988
**D	MCLEAN & PARTNERS PRIVATE INTERNATIONAL EQUITY	0	228.000	228.000
**D	PURPOSE INTERNATIONAL DIVIDEND FUND	0	111.336	111.336
**D	PURPOSE FUND CORP	0	15.549	15.549
**D	RESOLUTE FOREIGN EQUITY MASTER TRUST FUND	0	558.599	558.599
**D	PIER 21 GLOBAL EQUITY POOL (SETANTA PIER 21 GLOBAL EQUITY POOL)	0	110.823	110.823
**D	PIER 21 EAFE EQUITY POOL (SETANT A)	0	31.100	31.100
**D	T. ROWE PRICE INTL CONCENTRATEDEQUITY POOL	0	2.637	2.637
**D	TD EMERALD INTERNATIONAL EQUITYINDEX FUND	0	1	1
**D	TD INTERNATIONAL INDEX FUND	0	1	1
**D	TD EUROPEAN INDEX FUND .	0	1	1
**D	TD INTERNATIONAL EQUITY INDEX ETF	0	1	1
**D	TD SYSTEMATIC INTERNATIONAL EQUITY LOW VOLATILITY ETF	0	1	1



## LISTA ESITO DELLE VOTAZIONE

Oggetto: **Attribuzione dell'utile di esercizio.**

## FAVOREVOLI

Badge	Ragione Sociale	Proprio	Delega	Totale
**D	TD Q GLOBAL DIVIDEND ETF	0	1	1
**D	IMPERIAL INTERNATIONAL EQUITY POOL	0	104.284	104.284
**D	FIRST ASSET MORNINGSTAR INTERNATIONAL VALUE INDEX ETF	0	131.292	131.292
**D	WINDWISE MSCI EAFE INDEX NON-LENDING, FUND FOR EXEMPT ORG.	0	121.868	121.868
**D	BMO PRIVATE INTERNATIONAL EQUITY PORTFOLIO	0	772.364	772.364
**D	CIBC INTERNATIONAL INDEX FUND	0	1	1
**D	CIBC EUROPEAN INDEX FUND	0	15.725	15.725
**D	CIBC POOLED INTERNATIONAL EQUITY INDEX FUND	0	12.831	12.831
**D	ALLIANZ GLOBAL INVESTORS FUND	0	858.498	858.498
**D	ALLIANZ SUISSE - STRATEGY FUND	0	5.553	5.553
**D	METALLRENTE FONDS PORTFOLIO	0	57.696	57.696
**D	AZ EURO INVESTMENTS S.A.	0	451.289	451.289
**D	RP RENDITE PLUS	0	12.128	12.128
**D	AXA WORLD FUNDS	0	125.263	125.263
**D	BLACKROCK GLOBAL INDEX FUNDS	0	8.552	8.552
**D	INDEXIQ	0	125.256	125.256
**D	MFS MERIDIAN FUNDS	0	1.748.842	1.748.842
**D	MFS INVESTMENT FUNDS	0	898.557	898.557
**D	INVESTEC GLOBAL STRATEGY FUND	0	1.215.994	1.215.994
**D	ISHARES MSCI EAFE INTERNATIONAL INDEX FUND	0	1.073.957	1.073.957
**D	ISHARES MSCI ACWI ETF	0	556.940	556.940
**D	ISHARES MSCI ACWI EX US ETF	0	439.950	439.950
**D	ISHARES GLOBAL ENERGY ETF	0	1.421.213	1.421.213
**D	ISHARES MSCI EUROZONE ETF	0	2.366.924	2.366.924
**D	ISHARES EUROPE ETF	0	423.798	423.798
**D	ISHARES MSCI EAFE ETF	0	9.360.438	9.360.438
**D	ISHARES MSCI EAFE VALUE ETF	0	2.077.171	2.077.171
**D	ISHARES MSCI KOKUSAI ETF	0	8.778	8.778
**D	ISHARES MSCI ITALY ETF	0	1.403.261	1.403.261
**D	ISHARES INTERNATIONAL SELECT DIVIDEND ETF	0	5.426.024	5.426.024
**D	ISHARES CORE MSCI EUROPE ETF	0	884.441	884.441
**D	ISHARES EDGE MSCI MIN VOL EUROPE ETF	0	3.466	3.466
**D	ISHARES EDGE MSCI INTL VALUE FACTOR ETF	0	143.113	143.113
**D	ISHARES EDGE MSCI INTL SIZE FACTOR ETF	0	572	572
**D	ISHARES ESG MSCI EAFE ETF	0	495.389	495.389
**D	ISHARES MSCI GLOBAL ENERGY PRODUCERS ETF	0	71.360	71.360
**D	ISHARES MSCI WORLD ETF	0	48.255	48.255
**D	ISHARES CORE MSCI EAFE ETF	0	10.981.295	10.981.295
**D	ISHARES CORE MSCI TOTAL INTERNATIONAL STOCK ETF	0	2.050.848	2.050.848
**D	ISHARES CORE MSCI INTERNATIONAL DEVELOPED MARKETS ETF	0	406.520	406.520
**D	ISHARES CORE MSCI EAFE IMI INDEX ETF	0	434.660	434.660
**D	ISHARES MSCI EUROPE IMI INDEX ETF	0	48.179	48.179
**D	ISHARES ESG MSCI EAFE INDEX ETF	0	3.190	3.190

## LISTA ESITO DELLE VOTAZIONE

Oggetto: **Attribuzione dell'utile di esercizio.**

## FAVOREVOLI

Badge	Ragione Sociale	Proprio	Delega	Totale
**D	ISHARES INTERNATIONAL FUNDAMENTAL INDEX ETF	0	42.781	42.781
**D	ISHARES GLOBAL MONTHLY DIVIDEND INDEX ETF (CAD-HEDGED)	0	48.990	48.990
**D	CONNECTICUT GENERAL LIFE INSURANCE COMPANY	0	6.036	6.036
**D	TOTAL INTERNATIONAL EX U.S. INDEX MASTER PORTFOLIO OF MASTER INV	0	129.285	129.285
**D	ARROWSTREET INTERNATIONAL EQUITY EAFE TRUST FUND	0	159.007	159.007
**D	ARROWSTREET INTERNATIONAL EQUITY ACWI EX US TRUST FUND	0	915.726	915.726
**D	UNITED TECHNOLOGIES CORPORATION EMPLOYEE SAVINGS PLAN MASTER TRU	0	285.167	285.167
**D	BEAR CREEK INC.	0	7.851	7.851
**D	COMMONFUND DIRECT SERIES LLC - CF TROWE PRICE EUROPEAN EQUITY SE	0	504.840	504.840
**D	CITY UNIVERSITY OF NEW YORK	0	3.394	3.394
**D	XTRACKERS (IE) PUBLIC LIMITED COMPANY	0	245.078	245.078
**D	MICROSOFT CORPORATION SAVINGS PLUS 401(K) PLAN	0	377.967	377.967
**D	MFS INTERNATIONAL EQUITY FUND II	0	827.691	827.691
**D	MFS INTERNATIONAL EQUITY FUND	0	266.564	266.564
**D	MFS GLOBAL EQUITY VALUE FUND	0	163.544	163.544
**D	FEG SELECT	0	100.989	100.989
**D	FEDEX CORPORATION EMPLOYEES PENSION TRUST	0	120.123	120.123
**D	FRANKLIN TEMPLETON ETF TRUST - FRANKLIN FTSE EUROPE ETF	0	65.250	65.250
**D	FRANKLIN TEMPLETON ETF TRUST - FRANKLIN FTSE ITALY ETF	0	23.241	23.241
**D	FRANKLIN FTSE EUROPE EX U.K. INDEX ETF	0	34.521	34.521
**D	FRANKLIN TEMPLETON ETF TRUST - FRANKLIN FTSE EUROPE HEDGED ETF	0	1.283	1.283
**D	FRANKLIN TEMPLETON ETF TRUST-FRANKLIN LIBERTY SYSTEMATIC STYLE P	0	13.980	13.980
**D	HAND COMPOSITE EMPLOYEE BENEFIT TRUST	0	29.912	29.912
**D	PIMCO BALANCED INCOME FUND (CANADA)	0	3.994	3.994
**D	HARTFORD MULTI-ASSET INCOME FUND	0	5.977	5.977
**D	HARTFORD INTERNATIONAL EQUITY FUND	0	142.761	142.761
**D	THE HARTFORD INTERNATIONAL VALUE FUND	0	1.849.170	1.849.170
**D	THE HARTFORD GLOBAL REAL ASSET FUND	0	111.035	111.035
**D	ROCHE U.S. RETIREMENT PLANS MASTER TRUST	0	116.434	116.434
**D	KAISER FOUNDATION HEALTH PLAN INC RETIREE HEALTH AND WELFARE PLA	0	47.304	47.304
**D	FIRST CHURCH OF CHRIST SCIENTIST	0	11.372	11.372
**D	JANUS CAPITAL MANAGEMENT LLC	0	360	360
**D	INTECH GLOBAL ALL COUNTRY ENHANCED INDEX FUND LLC	0	1.694	1.694
**D	SUNAMERICA EQUITY FUNDS AIG INTERNATIONAL DIVIDEND STRATEGY FUND	0	69.019	69.019
**D	SUNAMERICA SPECIALTY SERIES AIG INCOME EXPLORER FUND	0	26.033	26.033
**D	SEASONS SERIES TRUST SA PUTNAM ASSET ALLOCATION DIVERSIFIED GROW	0	9.207	9.207
**D	SUNAMERICA SERIES TRUST SA JPM DIVERSIFIED BALANCED PORTFOLIO	0	3.338	3.338
**D	SEASONS SERIES TRUST SA MULTI-MANAGED INTERNATIONAL EQUITY PORTF	0	20.019	20.019
**D	SUNAMERICA SERIES TRUST SA BLACKROCK VCP GLOBAL MULTI ASSET PORT	0	1.769	1.769
**D	SUNAMERICA SERIES TRUST- SA SCHRODERS VCP GLOBAL ALLOCATION PORT	0	5.525	5.525
**D	SUNAMERICA SERIES TRUST - SA INTERNATIONAL INDEX PORTFOLIO	0	83.596	83.596
**D	SUNAMERICA SERIES TRUST SA TEMPLETON FOREIGN VALUE PORTFOLIO	0	547.648	547.648
**D	KP INTERNATIONAL EQUITY FUND	0	276.898	276.898

## LISTA ESITO DELLE VOTAZIONE

Oggetto: **Attribuzione dell'utile di esercizio.**

## FAVOREVOLI

Badge	Ragione Sociale	Proprio	Delega	Totale
**D	CAYMAN ISLANDS CHAMBER OF COMMERCE PENSION FUND	0	22.366	22.366
**D	COUNTY OF LOS ANGELES DEFERRED COMPENSATION AND THRIFT PLAN	0	34.560	34.560
**D	LVIP MONDRIAN INTERNATIONAL VALUE FUND	0	1.741.130	1.741.130
**D	LVIP SSGA INTERNATIONAL INDEX FUND	0	596.325	596.325
**D	COUNTY OF LOS ANGELES SAVINGS PLAND THRIFT PLAN	0	127.277	127.277
**D	RHUMBLINE INTERNATIONAL POOLED INDEX TRUST	0	46.485	46.485
**D	ALLIANCEBERNSTEIN INTERNATIONAL ALL-COUNTRY PASSIVE SERIES	0	6.133	6.133
**D	TALCOTT RESOLUTION LIFE INSURANCE COMPANY	0	20.230	20.230
**D	NEW YORK STATE DEFERRED COMPENSATION PLAN	0	45.595	45.595
**D	NORTHWESTERN MUTUAL SERIES FUND, INC. - INTERNATIONAL EQUITY POR	0	1.246.735	1.246.735
**D	NORTHWESTERN MUTUAL SERIES FUND, INC. - RESEARCH INTERNATIONAL C	0	445.100	445.100
**D	CITY OF NEW YORK GROUP TRUST	0	13.000	13.000
**D	CITY OF NEW YORK GROUP TRUST	0	15.000	15.000
**D	CITY OF NEW YORK GROUP TRUST	0	7.329	7.329
**D	CITY OF NEW YORK GROUP TRUST	0	9.679	9.679
**D	CITY OF NEW YORK GROUP TRUST	0	21.590	21.590
**D	CITY OF NEW YORK GROUP TRUST	0	14.329	14.329
**D	CITY OF NEW YORK GROUP TRUST	0	25.450	25.450
**D	CITY OF NEW YORK GROUP TRUST	0	21.060	21.060
**D	CITY OF NEW YORK GROUP TRUST	0	24.470	24.470
**D	CITY OF NEW YORK GROUP TRUST	0	337.158	337.158
**D	CITY OF NEW YORK GROUP TRUST	0	291.955	291.955
**D	CITY OF NEW YORK GROUP TRUST	0	261.740	261.740
**D	CITY OF NEW YORK GROUP TRUST	0	21.930	21.930
**D	FIDELITY COVINGTON TRUST: FIDELITY INTL VALUE FACTOR ETF	0	6.571	6.571
**D	FIDELITY COVINGTON TRUST: FIDELITY TARGETED INTL FACTOR ETF	0	773	773
**D	PIMCO RAE INTERNATIONAL FUND LLC	0	239.284	239.284
**D	PIMCO EQUITY SERIES: PIMCO DIVIDEND AND INCOME FUND	0	55.718	55.718
**D	PIMCO EQUITY SERIES: PIMCO RAE INTERNATIONAL FUND	0	401.268	401.268
**D	PRINCIPAL DIVERSIFIED REAL ASSET CIT	0	70.820	70.820
**D	ARROWSTREET (CANADA) INTERNATIONAL DEVELOPED MARKET EX US FUND I	0	40.707	40.707
**D	PUTNAM WORLD TRUST	0	4.026	4.026
**D	PES:PIMCO RAFI DYNAMIC MULTI-FACTOR INTERNATIONAL EQUITY ETF	0	4.420	4.420
**D	ALASKA COMMON TRUST FUND	0	110.211	110.211
**D	RUSSELL INVESTMENTS INSTITUTIONAL FUNDS, LLC INTERNATIONAL EQUIT	0	7.605	7.605
**D	RUSSELL INVESTMENTS INSTITUTIONAL FUNDS, LLC GLOBAL EQUITY PLUS	0	433	433
**D	INTERNATIONAL PUBLIC EQUITY, LLC	0	81.402	81.402
**D	SSGA MSCI ACWI EX-USA INDEX NON-LENDING DAILY TRUST	0	57.097	57.097
**D	SERVICES GROUP OF AMERICA INC	0	660	660
**D	HARTFORD SCHROEDERS INTERNATIONAL MULTI-CAP VALUE FUND	0	898.301	898.301
**D	SIERRA/TEMPLETON INTERNATIONAL EQUITY TRUST	0	38.530	38.530
**D	WILMINGTON TRUST COLLECTIVE INVESTMENT TRUST	0	1.046.567	1.046.567
**D	ROMAN CATHOLIC BISHOP OF SPRINGFIELD A CORPORATION SOLE	0	1.746	1.746

## LISTA ESITO DELLE VOTAZIONE

Oggetto: **Attribuzione dell'utile di esercizio.**

## FAVOREVOLI

Badge	Ragione Sociale	Proprio	Delega	Totale
**D	TEMPLETON INTERNATIONAL EQUITY FUND	0	887.233	887.233
**D	TENNESSEE CONSOLIDATED RETIREMENT SYSTEM	0	2.271.144	2.271.144
**D	VANGUARD FTSE DEVELOPED EUROPE ALL CAP INDEX ETF	0	36.025	36.025
**D	VANGUARD FTSE DEVELOPED ALL CAP EX NORTH AMERICA INDEX ETF	0	161.093	161.093
**D	VANGUARD DEVELOPED ALL-CAP EX NORTH AMERICA EQUITY INDEX POOLED	0	13.641	13.641
**D	VANGUARD GLOBAL VALUE FACTOR ETF	0	1.651	1.651
**D	VANGUARD FTSE DEVELOPED EX NORTH AMERICA HIGH DIVIDEND YIELD IND	0	4.218	4.218
**D	WELLS FARGO BK DECL OF TRUST ESTABL INVEST FUNDS EMPLOYEE BEN TR	0	88.114	88.114
**D	WELLINGTON COMPOUND GROWTH, L.P.	0	13.891	13.891
**D	WILMINGTON TRUST COLLECTIVE INVESTMENT TRUST	0	273.089	273.089
**D	VANGUARD ENERGY FUND	0	195.191	195.191
**D	VANGUARD ENERGY FUND	0	1.556.280	1.556.280
**D	VANGUARD TOTAL WORLD STOCK INDEX FUND	0	907.518	907.518
**D	VANGUARD DEVELOPED MARKETS INDEX FUND	0	16.096.177	16.096.177
**D	HC CAPITAL TRUST- THE INSTITUTIONAL INTERNATIONAL EQUITY PORTFOL	0	210.749	210.749
**D	HC CAPITAL TRUST - THE ESG GROWTH PORTFOLIO	0	6.471	6.471
**D	HC CAPITAL TRUST- THE CATHOLIC SRI GROWTH PORTFOLIO	0	3.820	3.820
**D	ARKWRIGHT, LLC	0	11.841	11.841
**D	INTERNATIONAL MONETARY FUND	0	156.511	156.511
**D	PUTNAM VARIABLE TRUST - PUTNAM VT GLOBAL ASSET ALLOCATION FUND	0	4.148	4.148
**D	PUTNAM DYNAMIC ASSET ALLOCATION GROWTH FUND	0	104.565	104.565
**D	PUTNAM DYNAMIC ASSET ALLOCATION BALANCED FUND	0	68.741	68.741
**D	PUTNAM DYNAMIC ASSET ALLOCATION CONSERVATIVE FUND	0	22.190	22.190
**D	PUTNAM TOTAL RETURN TRUST	0	6.360	6.360
**D	PUTNAM RETIREMENT ADVANTAGE GAA GROWTH PORTFOLIO	0	67.787	67.787
**D	PUTNAM RETIREMENT ADVANTAGE GAA BALANCE PORTFOLIO	0	39.007	39.007
**D	PUTNAM RETIREMENT ADVANTAGE GAA CONSERVATIVE PORTFOLIO	0	11.034	11.034
**D	PUTNAM RETIREMENT ADVANTAGE GAA INCOME STRATEGIES PORTFOLIO	0	11.186	11.186
**D	PUTNAM RETIREMENT ADVANTAGE GAA EQUITY PORTFOLIO	0	22.292	22.292
**D	PUTNAM TOTAL RETURN FUND, LLC	0	4.583	4.583
**D	THE STATE OF NEVADA	0	8.971	8.971
**D	PUTNAM DYNAMIC ASSET ALLOCATION EQUITY FUND	0	2.331	2.331
**D	THORNBURG INVESTMENT INCOME BUILDER FUND	0	4.060.252	4.060.252
**D	CANADA PENSION PLAN INVESTMENT BOARD	0	10	10
**D	ALLIANZ AZIONI EUROPA	0	229.250	229.250
**D	ALLIANZ AZIONI ITALIA ALL STARS	0	950.000	950.000
**D	ALLIANZ ITALIA 50 SPECIAL	0	25.000	25.000
2	AVV. DARIO TREVISAN RAPPRESENTANTE DESIGNATO IN QUALITA` DI DELEGATO E SUBDELEGATO AI SENSI DELL'ART. 135-NOVIES TUF	0		0
	0	0		
**D	CASSA DEPOSITI E PRESTITI S.P.A.	0	936.179.478	936.179.478
**D	MINISTERO DELL'ECONOMIA E DELLE FINANZE	0	157.552.137	157.552.137
**D	ASS.NE CASSA NAZ. DI PREVIDENZA E ASS.ZA FAV. RAGIONIERI E PERITI COMMERCIALI	0	971.965	971.965
**D	CASSA NAZIONALE DEI RAGIONIERI	0	7.796	7.796

## LISTA ESITO DELLE VOTAZIONE

Oggetto: **Attribuzione dell'utile di esercizio.****FAVOREVOLI**

Badge	Ragione Sociale	Proprio	Delega	Totale
**D	HC RENTE	0	23.656	23.656
**D	SIEMENS DC BALANCED SIEMENS FONDS INVEST GMBH	0	14.393	14.393
**D	SIEMENS-FONDS SIEMENS-RENTE SIEMENS FONDS INVEST GMBH	0	490.721	490.721
3	AVV. DARIO TREVISAN RAPPRESENTANTE DESIGNATO IN QUALITA` DI DELEGATO AI SENSI DELL'ART. 135-UNDECIES TUF 0		0	0
**D	FONDAZIONE ENPAM	0	18.252.116	18.252.116
**D	FONDAZIONE CASSA DI RISPARMIO DI MODENA	0	3.018.798	3.018.798
**D	CASSA NAZ. PREV. E ASS. INGEGNERI ARCH.L	0	12.687.050	12.687.050
<b>Totale voti</b>	2.023.946.017			
<b>Percentuale votanti %</b>	98,326899			
<b>Percentuale Capitale %</b>	55,691877			

## LISTA ESITO DELLE VOTAZIONE

Oggetto: **Attribuzione dell'utile di esercizio.****CONTRARI**

Badge	Ragione Sociale	Proprio	Delega	Totale
1	AVV. DARIO TREVISAN RAPPRESENTANTE DESIGNATO IN QUALITA` DI DELEGATO AI SENSI DELL'ART. 135-NOVIES TUF		0	0
	0			
**D	UNION INVESTMENT INSTITUTIONAL GMBH	0	86.763	86.763
**D	DKB EUROPA FONDS BAYERNINVEST LUXEMBOURG	0	35.711	35.711
**D	BAYERNINVEST KVG MBH	0	21.450	21.450
**D	BAYERNINVEST KAPITALVERWALTUNGSGESELLSCH	0	30.058	30.058
**D	BAYERNINVEST KAPITALVERWALTUNGSGESELLSCHAF T MBH	0	14.346	14.346
**D	BERNISCHE PENSIONSKASSE	0	360.197	360.197
**D	BNP PARIBAS FUND	0	530.830	530.830
**D	GA FUND L	0	7.662	7.662
**D	BNP PARIBAS A FUND	0	7.415	7.415
**D	BNP PARIBAS EASY	0	338.864	338.864
**D	BNP PARIBAS FUNDS	0	43.196	43.196
**D	FCPE HORIZON EP. ACTION	0	25.509	25.509
**D	FCP CAMGEST VALEURS EURO	0	381.370	381.370
**D	CALCIUM QUANT	0	82.594	82.594
**D	FCP BNP PARIBAS DEEP VALUE	0	500.167	500.167
**D	GINJER ACTIFS 360	0	644.800	644.800
**D	FCP BNPP ACTION MONDE	0	10.803	10.803
**D	FCPE HENKEL DVSF INT EXP	0	763	763
**D	FCP KLESIA K ACTIONS EURO	0	9.400	9.400
**D	BNP PARIBAS EQUITY - FOCUS ITALIA	0	80.035	80.035
**D	FCP KLESIA K RETRAITE EURO	0	550.000	550.000
**D	FONDS DE RESERVE POUR LES	0	83.308	83.308
**D	FCP VILLIERS ACTIONS EUROPE CPR AM	0	283.139	283.139
**D	CAPACITY FONDS INSTITUTIONEL-ACTIONS ETRANGERES PIB	0	22.096	22.096
**D	CAPACITY FONDS INSTITUTIONNEL ACTIONS ETRANGERES	0	53.072	53.072
**D	MINISTRY OF ECONOMY AND FINANCE	0	3.191	3.191
**D	NATIONAL PENSION INSURANCE FUND	0	4.291	4.291
**D	BUREAU OF LABOR FUNDS - LABOR RETIREMENT FUND	0	4.290	4.290
**D	LBPAM ISR AVENIR EURO	0	7.523	7.523
**D	FCP LBPAM ACTIONS VALUE EURO	0	1.098.291	1.098.291
**D	LBPAM ACTIONS EURO LARGE CAP	0	171.892	171.892
**D	LBPAM IRC ACTIONS ISR	0	279.386	279.386
**D	FCP LBPAM DIVERSIFIE FOCUS OBLIG 3 5	0	12.193	12.193
**D	FCP LBPAM IRC ACTIONS EURO MIN VAR	0	75.755	75.755
**D	CAISSE INTER ENTREP DE PREV PROFES CIEPP	0	215.849	215.849
**D	UNIVERSITE DE GENEVE	0	38.178	38.178
**D	BAYERNINVEST VECO-FONDS B. KAPITALVERWALTUNGSGESELLSCHAF T	0	25.918	25.918
**D	BAYERNINVEST VALUE PLUS FONDS	0	202.000	202.000
**D	BAYERN INVEST LIBI-FONDS B. KAPITALVERWALTUNGSGESELLSCHAF T	0	31.722	31.722
**D	BAYERNINVEST KAPITALVERWALTUNGSGESELLSCHAF T MBH	0	1.469.059	1.469.059
**D	LOMBARD ODIER FUNDS (SWITZERLAND) SA I3D	0	247.895	247.895

## LISTA ESITO DELLE VOTAZIONE

Oggetto: **Attribuzione dell'utile di esercizio.****CONTRARI**

Badge	Ragione Sociale	Proprio	Delega	Totale
**D	FCP VILLIERS ACTIONS EUROPE SYST AGI	0	240.350	240.350
**D	MAATSCHAPPIJ VOOR ROEREND BEZIT VAN DE BOERENBOND MRBB CVBA	0	198.616	198.616
**D	CITIBANK NEW YORK A.D.R. DEPT	0	19.668	19.668
**D	CITIBANK NEW YORK A.D.R. DEPT	0	3.734	3.734
**D	AMUNDI SGR SPA/ AMUNDI RISPARMIO ITALIA	0	673.993	673.993
**D	AMUNDI SGR SPA/ AMUNDI SVILUPPO ITALIA	0	2.570.305	2.570.305
**D	AMUNDI SGR SPA	0	890.593	890.593
**D	LA BANQUE POSTALE A M. ARCALIS	0	15.096	15.096
**D	NESTLE FRANCE EQUILIBRE	0	25.906	25.906
**D	SG DIVERSIFIE ISR	0	26.088	26.088
**D	SG ACTIONS INTERNATIONALES	0	100.626	100.626
**D	HALEVY A2	0	120.383	120.383
**D	UF 6 A ACT	0	60.000	60.000
**D	CASSETTE DIVERSIFIE	0	81.836	81.836
**D	SG ACTIONS EUROPE MULTIGESTION	0	9.955	9.955
**D	DIVERSIFIE ACTIONS 50-65 DU CD	0	14.754	14.754
**D	OFI MARKET NEUTRAL EQUITY	0	47.644	47.644
**D	MATMUT ACTIONS EURO	0	23.000	23.000
**D	SG ACTIONS ENERGIE	0	52.715	52.715
**D	SG ACTIONS EURO VALUE	0	193.776	193.776
**D	SG ACTIONS EUROPE	0	63.921	63.921
**D	SG ACTIONS EUROPE LARGE CAP	0	14.067	14.067
**D	ETOILE GESTION	0	30.400	30.400
**D	ETOILE ACTIONS RENDEMENT	0	122.459	122.459
**D	ETOILE ENERGIE EUROPE	0	84.000	84.000
**D	ANTARIUS ROTATION SECTORIELLE	0	8.684	8.684
**D	ETOILE MATIERES PREMIERES	0	33.433	33.433
**D	AMUNDI S.F.-EURO EQ MARKET PLU	0	29.124	29.124
**D	AM SOL IT-PROGETTO CED 04 2024	0	10.295	10.295
**D	PIONEER INVESTMENTS TOTAL RETU	0	36.044	36.044
**D	AMUNDI SOLUZ IT-PROG CED 05 20	0	58.178	58.178
**D	AMUNDI SOL IT - PROG CED 06 20	0	38.632	38.632
**D	AMUNDI SOL IT-PROG CED 08 2020	0	47.040	47.040
**D	AMUNDI SOL IT -PROG CED 092020	0	42.504	42.504
**D	AMUNDI SF-DIVER TARG INC 11 21	0	5.517	5.517
**D	AMUNDI SOL IT-PROG CED 12 2020	0	19.011	19.011
**D	AMUNDI SOL IT-PROG CED 11 2020	0	33.639	33.639
**D	AMUNDI SOL IT-PROG CED 02 2021	0	16.477	16.477
**D	AMUNDI SOL IT-PROG CED 03 2021	0	21.198	21.198
**D	AMUNDI SOL IT-PROG CED 05 2021	0	20.921	20.921
**D	AMUNDI SOL IT-PROG CED 06 2021	0	16.413	16.413
**D	AMUNDI SOL IT-PROG CED 08 2021	0	9.602	9.602
**D	AMUNDI SOL IT-PROG CED 09 2021	0	14.974	14.974

## LISTA ESITO DELLE VOTAZIONE

Oggetto: **Attribuzione dell'utile di esercizio.**

## CONTRARI

Badge	Ragione Sociale	Proprio	Delega	Totale
**D	AMUNDI SF - DIV TGT INC 11 22	0	6.899	6.899
**D	AMUNDI SOL IT-PROG CED 11 2021	0	13.387	13.387
**D	AMUNDI SOL IT-PROG CED 12 2021	0	11.098	11.098
**D	AMUNDI SOL IT-PROG CED 02 2022	0	26.534	26.534
**D	AMUNDI SOL IT-PROG CED 03 2022	0	20.844	20.844
**D	AMUNDI SOL IT-PROG CED 04 2022	0	12.746	12.746
**D	AMUNDI SOL IT-PROG CED 06 2022	0	14.020	14.020
**D	AMUNDI SOL IT-PROG CED 05 2022	0	14.173	14.173
**D	AMUNDI SOL IT-PROG CED 10 2022	0	14.749	14.749
**D	AM SOL IT-PROG CED 12 2022	0	20.850	20.850
**D	ASI PROGETTO CEDOLA 04 2023	0	12.667	12.667
**D	AM SOL IT-PROG CED 05 2023	0	13.096	13.096
**D	AM SOL IT-PROG CED 06 2023	0	10.758	10.758
**D	ASI-PROGETTO CEDOLA 07 2023	0	9.642	9.642
**D	ASI-PROGETTO CEDOLA 09 2023	0	12.496	12.496
**D	ASI-PROGETTO CEDOLA 10 2023	0	12.936	12.936
**D	ASI-PROGETTO CEDOLA 12 2023	0	12.056	12.056
**D	AMUNDI S.F-EQ PLAN 60	0	8.196	8.196
**D	PI IF -EMU EQUITY	0	102.626	102.626
**D	PI IF -EUROPEAN EQUITY	0	166.310	166.310
**D	AMUNDI SOLUZ. IT-PROGETTO AZ	0	16.554	16.554
**D	AMUNDI SOL IT-PROG CED 09 2022	0	26.827	26.827
**D	AMUNDI SOL IT-PROG CED 07 2022	0	11.534	11.534
**D	OFI FUND - LYNX REAL ASSETS	0	16.981	16.981
**D	AMUNDI SIF GLOBAL ETHICAL EQUITIES	0	8.387	8.387
**D	STRUCTURA	0	8.746	8.746
**D	AMUNDI FUNDS EUROPEAN EQUITY TARGET INCO	0	1.079.264	1.079.264
**D	AMUNDI FDS GLOBAL MULTI-ASSET TARGET INC	0	103.383	103.383
**D	AMUNDI FUNDS EUROPEAN EQUITY VALUE	0	100.597	100.597
**D	AMUNDI FUNDS GLOBAL EQUITY TARGET INCOME	0	922.656	922.656
**D	AMUNDI FUNDS REAL ASSETS TARGET INCOME	0	200.000	200.000
**D	AMUNDI FUNDS GLOBAL MULTI-ASSET	0	38.600	38.600
**D	AMUNDI FDS GLOB MULTI-ASSET CONSERVATIVE	0	72.553	72.553
**D	AMUNDI FUNDS EURO MULTI-ASSET TARGET INC	0	300.688	300.688
**D	AMUNDI FUNDS NEW SILK ROAD	0	10.500	10.500
**D	AMUNDI FUNDS EQUITY GLOBAL RESOURCES	0	168	168
**D	AMUNDI EURO STOXX 50	0	49.419	49.419
**D	CPR INVEST GLOBAL EQUITY ESG	0	4.441	4.441
**D	AMUNDI MSCI EUROPE EX UK	0	4.344	4.344
**D	AMUNDI PRIME EUROPE - UCITS ETF DR	0	4.735	4.735
**D	AMUNDI PRIME EUROZONE	0	39.556	39.556
**D	AMUNDI PRIME GLOBAL - UCITS ETF DR	0	5.124	5.124
**D	CPR INVEST-EUROPE SPECIAL SITUATIONS	0	11.592	11.592



## LISTA ESITO DELLE VOTAZIONE

Oggetto: **Attribuzione dell'utile di esercizio.**

## CONTRARI

Badge	Ragione Sociale	Proprio	Delega	Totale
**D	AMUNDI FUNDS MULTI ASSET CONSERVATIVE	0	2.783	2.783
**D	AMUNDI FUNDS GLOBAL PERSPECTIVES	0	823	823
**D	AMUNDI FUNDS EQUITY EUROPE RISK PARITY	0	57.735	57.735
**D	AMUNDI FUNDS DYNAMIC MULTI FACTORS EURO	0	35.000	35.000
**D	AMUNDI INDEX MSCI EUROPE	0	38.574	38.574
**D	AMUNDI INDEX MSCI WORLD	0	2.555	2.555
**D	AMUNDI INDEX MSCI EMU	0	55.368	55.368
**D	AMUNDI FUNDS EQUITY EURO RISK PARITY	0	119.405	119.405
**D	AMUNDI INDEX EQUITY GLOBAL MULTI SMART ALLOCATION SCIENTIFIC BETA	0	605	605
**D	CENTRAL BANK OF IRELAND	0	17.791	17.791
**D	CNPASSURANCES	0	3.391.758	3.391.758
**D	APSA-SRI ABSOL RETURN MULTI-ASSETS N1	0	4.552	4.552
**D	APSA-SRI ABSOL RETURN MULTI-ASSETS N2	0	566	566
**D	REGARD SELECTIF ACTIONS MONDE	0	25.000	25.000
**D	REGARD ACTIONS DEVELOPPEMENT DURABLE	0	200.000	200.000
**D	REGARD SELECTIF ACTIONS EUROPEENNES	0	370.000	370.000
**D	CNP TOCQUEVILLE VALUE EUROPE ISR	0	280.485	280.485
**D	LBPAM ACTIONS OPTI INDICE EURO	0	12.671	12.671
**D	LBPAM STRATEGIE PEA 2	0	70.311	70.311
**D	LBPAM ACTIONS EUROPE 50	0	66.266	66.266
**D	LBPAM STRATEGIE PEA 1	0	49.810	49.810
**D	TONI ACTIONS 100	0	137.731	137.731
**D	VIVACCIO ACTIONS	0	938.062	938.062
**D	LBPAM ACTIONS INDICE EURO	0	407.087	407.087
**D	LBPAM ACTIONS 80	0	133.250	133.250
**D	LBPAM ACTIONS EUROPE MONDE	0	88.781	88.781
**D	CARP - INDO	0	223.925	223.925
**D	LCL DYNAMIQUE	0	31.347	31.347
**D	VOCATION MARCHE ARIANESPACE CONSEIL DE SURVEILLANCE DU FCP	0	3.838	3.838
**D	LCL EQUILIBRE	0	33.791	33.791
**D	ICARE	0	15.095	15.095
**D	ROPS EURO P	0	432.805	432.805
**D	FDRN AMUNDI	0	73.167	73.167
**D	TECHNIP EQUILIBRE	0	25.646	25.646
**D	TECHNIP DYNAMIQUE	0	22.523	22.523
**D	ADP DIVERSIFIE DYNAMIQUE	0	12.475	12.475
**D	ARRCO LONG TERME D ACTIONS	0	330.041	330.041
**D	AMUNDI LABEL EQUILIBRE ESR	0	31.922	31.922
**D	AMUNDI LABEL PRUDENCE ESR	0	18.845	18.845
**D	AMUNDI LABEL DYNAMIQUE ESR	0	22.025	22.025
**D	JUNON ACTIONS OBLIGATIONS	0	32.030	32.030
**D	N 1 RENDEMENT USINOR	0	12.171	12.171
**D	LV CHALLENGE	0	43.819	43.819

LISTA ESITO DELLE VOTAZIONE  
 Oggetto: **Attribuzione dell'utile di esercizio.**

**CONTRARI**

Badge	Ragione Sociale	Proprio	Delega	Totale
**D	EPARGNE PRUDENCE THALES	0	47.349	47.349
**D	L.S. DYNAMIQUE ET SOLIDAIRE	0	3.000	3.000
**D	ATOUT PULSACTIONS	0	37.041	37.041
**D	PREDICA ISR EUROPE - ACTIONS	0	13.655	13.655
**D	VILLIERS ALTO	0	42.868	42.868
**D	AMUNDI HORIZON	0	24.512	24.512
**D	PREDIQUANT A2 ACTIONS EUROPE	0	76.000	76.000
**D	AP ACTIONS 1 EURO	0	134.525	134.525
**D	AP ACTIONS 3 MIN VOL	0	73.722	73.722
**D	ROPS-SMART INDEX EURO	0	656.365	656.365
**D	SG AMUNDI ASSET MANAGEMENT	0	24.978	24.978
**D	FCP CARPIMKO EUROPE	0	100.401	100.401
**D	IBM FRANCE	0	26.000	26.000
**D	FCP HAMELIN DIVERSIFIE FLEX II	0	12.719	12.719
**D	REGARD ACTIONS EURO	0	400.000	400.000
**D	LA BANQUE POSTALE ASSET MANAGEMENT	0	2.912	2.912
**D	AMUNDI EQUITY EURO CONSERVATIVE	0	24.988	24.988
**D	CPR EUROLAND PREMIUM	0	90.325	90.325
**D	ATOUT EUROLAND RESTRUCTURATION	0	34.619	34.619
**D	ATOUT FRANCE CORE PLUS	0	26.561	26.561
**D	AMUNDI PARTRIMOINE PEA	0	15.954	15.954
**D	AMUNDI RENDEMENT PLUS	0	23.084	23.084
**D	FDC A2 POCHE TITRES	0	79.556	79.556
**D	LCL ACTIONS EURO RESTRUCTURATION	0	11.810	11.810
**D	AMUNDI PATRIMOINE	0	1.166.638	1.166.638
**D	COLOMBES 6	0	71.000	71.000
**D	CPR CONSOMMATEUR ACTIONNAIRE	0	12.152	12.152
**D	AMUNDI STRATEGIES ACTIONS EUROPE RISK PARITY	0	8.491	8.491
**D	AMUNDI ACTIONS RESSOURCES NATURELLES	0	20.907	20.907
**D	PREDIQUANT EUROCROISSANCE A2	0	128.030	128.030
**D	ASSURDIX	0	27.678	27.678
**D	AMUNDI RESA ESG ACTIONS EURO	0	290.041	290.041
**D	AMUNDI EUROPE MONDE	0	44.341	44.341
**D	AMUNDI RESA ACTIONS EURO	0	20.473	20.473
**D	ATOUT MODERATIONS	0	99.704	99.704
**D	AMUNDI RESA ACTIONS EUROPE	0	12.954	12.954
**D	AMUNDI ACTIONS RESTRUCTURATIONS	0	13.936	13.936
**D	AMUNDI ACTIONS EURO ISR	0	24.254	24.254
**D	CPR EUROLAND	0	350.438	350.438
**D	CPR EUROPE NOUVELLE	0	14.878	14.878
**D	CPR EUROPE	0	17.034	17.034
**D	ECOFI ACTIONS SCR	0	17.874	17.874
**D	AMUNDI DIVIDENDO ITALIA	0	1.155.000	1.155.000

## LISTA ESITO DELLE VOTAZIONE

Oggetto: **Attribuzione dell'utile di esercizio.****CONTRARI**

Badge	Ragione Sociale	Proprio	Delega	Totale
**D	AMUNDI BILANCIATO EURO	0	15.668	15.668
**D	AMUNDI BEST SELECTION PLUS	0	49.075	49.075
**D	AMUNDI BEST SELECTION TOP	0	21.684	21.684
**D	AMUNDI BEST SELECTION CLASSIC	0	27.372	27.372
**D	AMUNDI DISTRIBUZIONE ATTIVA	0	7.127	7.127
**D	AMUNDI CEDOLA 2021	0	6.406	6.406
**D	AMUNDI OBIETTIVO RISPARMIO 2022	0	1.123	1.123
**D	AMUNDI OBIETTIVO CRESCITA 2022	0	8.151	8.151
**D	AMUNDI OBIETTIVO RISPARMIO 2022 DUE	0	1.102	1.102
**D	AMUNDI OBIETTIVO CRESCITA 2022 DUE	0	8.385	8.385
**D	AMUNDI OBIETTIVO RISPARMIO 2022 TRE	0	974	974
**D	AMUNDI VALORE ITALIA PIR	0	120.000	120.000
**D	AMUNDI OBIETTIVO RISPARMIO 2022 QUATTRO	0	920	920
**D	AMUNDI ACCUMULAZIONE ITALIA PIR 2023	0	230.000	230.000
**D	UNION INVESTMENT LUXEMBOURG SA	0	342.031	342.031
**D	UBS FUNDMANAGEMENT	0	90.190	90.190
**D	NATIONAL COUNCIL FOR SOCIAL SEC FUND	0	155.178	155.178
**D	THE EUROPEAN ORGANIZATION FOR NUCLEAR RESEARCH PENSION FUND	0	394.816	394.816
**D	RR CPE GARDERIE QC	0	119.645	119.645
**D	BANK OF KOREA	0	80.250	80.250
2	AVV. DARIO TREVISAN RAPPRESENTANTE DESIGNATO IN QUALITA` DI DELEGATO E SUBDELEGATO AI SENSI DELL'ART. 135-NOVIES TUF	0		0
	0	0		
***	SONNESSA ALFREDO	0	1	1
***	TELESCA FRANCESCO SAVERIO	0	1	1
**D	FONDAZIONE FINANZA ETICA	0	80	80
***	BAVA MARCO GEREMIA CARLO	0	1	1
***	ROSANIA ELMAN	0	2	2
**D	COM ARIA PULITA BAS ONLUS	0	1	1
**D	LIBERIAMO LA BASILICATA	0	1	1
<b>Totale voti</b>	32.820.669			
<b>Percentuale votanti %</b>	1,594486			
<b>Percentuale Capitale %</b>	0,903109			

LISTA ESITO DELLE VOTAZIONE  
 Oggetto: **Attribuzione dell'utile di esercizio.**

**ASTENUTI**

Badge	Ragione Sociale	Proprio	Delega	Totale
1	AVV. DARIO TREVISAN RAPPRESENTANTE DESIGNATO IN QUALITA` DI DELEGATO AI SENSI DELL'ART. 135-NOVIES TUF		0	0
	0			
**D	CITIBANK NEW YORK A.D.R. DEPT	0	3.270	3.270
**D	CITIBANK NEW YORK A.D.R. DEPT	0	452	452
**D	CITIBANK NEW YORK A.D.R. DEPT	0	289.608	289.608
**D	CHALLENGE FUNDS - CHALLENGE ITALIAN EQUITY	0	700.000	700.000
**D	CHALLENGE PROVIDENT FUND 2	0	45.219	45.219
**D	CHALLENGE PROVIDENT FUND 1	0	429.775	429.775
**D	MEDIO M STANLEY GLBL SLTN 1 -CASH	0	111.150	111.150
**D	CHALLENGE ENERGY FUND 2	0	37.202	37.202
**D	OHIO NATIONAL FUND, INC.- ON INTERNATIONAL EQUITY PORTFOLIO	0	1.517	1.517
<b>Totale voti</b>	1.618.193			
<b>Percentuale votanti %</b>	0,078615			
<b>Percentuale Capitale %</b>	0,044527			

LISTA ESITO DELLE VOTAZIONE  
Oggetto: **Attribuzione dell'utile di esercizio.**

**NON VOTANTI**

Badge	Ragione Sociale	Proprio	Delega	Totale
<b>Totale voti</b>	0			
<b>Percentuale votanti %</b>	0,000000			
<b>Percentuale Capitale %</b>	0,000000			

## LISTA ESITO DELLE VOTAZIONE

Oggetto: **Attribuzione dell'utile di esercizio.****VOTI ESCLUSI DAL QUORUM Deliberativo**

Badge	Ragione Sociale	Proprio	Delega	Totale
1	AVV. DARIO TREVISAN RAPPRESENTANTE DESIGNATO IN QUALITA` DI DELEGATO AI SENSI DELL'ART. 135-NOVIES TUF		0	0
	0			
**D	BANCOPOSTA AZIONARIO EUR	0	268.371	268.371
**D	GIE ALLEANZA OBBLIGAZIONARIO	0	389.084	389.084
**D	BP AZION FLESSIBILE	0	62.816	62.816
**D	BANCOPOSTA GLOBAL EQUITY LTE BANCOPOSTA	0	3.589	3.589
**D	GENERALI INVESTMENTS SICAV	0	16.565	16.565
**D	GENERALI SMART FUNDS SICAV	0	120.198	120.198
**D	KAIROS INTERNATIONAL SICAV - ITALIA	0	500.000	500.000
**D	KAIROS INTERNATIONAL SICAV EUROPAESG	0	12.000	12.000
**D	KAIROS INTERNATIONAL SICAV - TARGET ITALY ALPHA	0	26.000	26.000
**D	POSTE INVESTO SOSTENIBILE BANCOPOSTA FON	0	9.598	9.598
**D	BP ORIZZONTE REDDITO	0	56.314	56.314
**D	GENERALI MULTIPORTFOLIO SOLUTIONS SICAV	0	214.477	214.477
**D	GENERALI INVESTMENTS SICAV	0	673.935	673.935
**D	INTERFUND SICAV INTERFUND EQUITY ITALY	0	119.000	119.000
**D	FIDEURAM ASSET MANAGEMENT (IRELAND) FONDITALIA EQUITY ITALY	0	2.623.000	2.623.000
**D	PRAMERICA SICAV	0	1.500.000	1.500.000
**D	FIDEURAM INVESTIMENTI SGR - FIDEURAM ITALIA	0	113.000	113.000
**D	FIDEURAM INVESTIMENTI SGR - PIANO AZIONI ITALIA	0	1.798.000	1.798.000
**D	FIDEURAM INVESTIMENTI SGR - PIANO BILANCIATO ITALIA 50	0	390.000	390.000
**D	FIDEURAM INVESTIMENTI SGR - PIANO BILANCIATO ITALIA 30	0	31.000	31.000
**D	EIS - FLEXIBLE EQUITY STRATEGY 2	0	414.860	414.860
**D	EIS - EURO EQUITY INSURANCE CAPITAL LIGHT	0	174.914	174.914
**D	EUF - CONSERVATIVE ALLOCATION	0	115.663	115.663
**D	ISE - VALORE CEDOLA GLOBALE - 09/2015	0	1.831	1.831
**D	EUF - ITALIAN EQUITY OPPORTUNITIES	0	281.295	281.295
**D	EUF - AZIONI STRATEGIA FLESSIBILE	0	4.055.820	4.055.820
**D	EUF - ACTIVE ALLOCATION	0	680.000	680.000
**D	ISE - DYNAMIC INCOME MULTITRENDER - 01/2016	0	1.397	1.397
**D	EUF - EQUITY EUROPE LTE	0	138.001	138.001
**D	ISE - VALORE CEDOLA GLOBALE - 04/2015	0	3.148	3.148
**D	EUF - FLEXIBLE EUROPE STRATEGY	0	10.739	10.739
**D	EUF - EQUITY EURO LTE	0	62.364	62.364
**D	ISE - GLOBAL DYNAMIC MULTITRENDER - 06/2015	0	1.559	1.559
**D	EUF - EQUITY ITALY SMART VOLATILITY	0	86.318	86.318
**D	ISE - VALORE CEDOLA GLOBALE - 07/2015	0	1.856	1.856
<b>Totale voti</b>	14.956.712			
<b>Percentuale votanti %</b>	0,726624			
<b>Percentuale Capitale %</b>	0,411556			

ENI S.p.A.

Assemblea Ordinaria del 13 maggio 2020

LISTA ESITO DELLE VOTAZIONE  
Oggetto: **Attribuzione dell'utile di esercizio.**

**VOTI ESCLUSI DAL QUORUM Deliberativo**

Badge	Ragione Sociale	Proprio	Delega	Totale
-------	-----------------	---------	--------	--------

Assemblea Ordinaria del 13 maggio 2020ESITO VOTAZIONE

Oggetto : **Determinazione del numero dei componenti del Consiglio di Amministrazione.**

**Hanno partecipato alla votazione:**

- n° 2.670 azionisti,

portatori di n° 2.066.853.332 azioni ordinarie, tutte ammesse al voto,

pari al 56,872535% del capitale sociale.

**Hanno votato:**

	Voti	% su Azioni Ordinarie che hanno espresso il voto
<b>Favorevoli</b>	2.064.869.300	99,904007
<b>Contrari</b>	360.511	0,017443
<b>SubTotale</b>	2.065.229.811	99,921450
<b>Astenuti</b>	1.623.521	0,078550
<b>Totale</b>	2.066.853.332	100,000000
<b>(Non Votanti)</b>	6.488.259	



## LISTA ESITO DELLE VOTAZIONE

Oggetto: **Determinazione del numero dei componenti del Consiglio di Amministrazione.****FAVOREVOLI**

Badge	Ragione Sociale	Proprio	Delega	Totale
1	AVV. DARIO TREVISAN RAPPRESENTANTE DESIGNATO IN QUALITA` DI DELEGATO AI SENSI DELL'ART. 135-NOVIES TUF		0	0
	0			
**D	ARCA FONDI SGR - FONDO ARCA AZIONI ITALIA	0	1.780.000	1.780.000
**D	ARCA FONDI SGR - FONDO ARCA ECONOMIA REALE BILANCIATO ITALIA 55	0	150.000	150.000
**D	FRANKLIN TEMPLETON INVESTMENT FUNDS	0	671.477	671.477
**D	MORGAN STANLEY INVESTMENT FUNDS	0	17.117	17.117
**D	AVIVA INVESTORS	0	41.920	41.920
**D	T. ROWE PRICE FUNDS SICAV	0	3.688	3.688
**D	T. ROWE PRICE FUNDS SICAV	0	61	61
**D	T. ROWE PRICE FUNDS SICAV	0	2.293	2.293
**D	T. ROWE PRICE FUNDS SICAV	0	187.472	187.472
**D	T. ROWE PRICE FUNDS SICAV	0	115.027	115.027
**D	T. ROWE PRICE FUNDS SICAV	0	10.311	10.311
**D	ARK LIFE ASSURANCE COMPANY LIMITED	0	117.778	117.778
**D	BLACKROCK INDEX SELECTION FUND	0	1.397.882	1.397.882
**D	BLACKROCK FUNDS I ICAV	0	1.349	1.349
**D	SCHRODER ALTERNATIVE SOLUTIONS	0	68.927	68.927
**D	JPMORGAN INVESTMENT FUNDS	0	163.935	163.935
**D	SCHRODER INTERNATIONAL SELECTION FUND	0	13.357.247	13.357.247
**D	JPMORGAN FUNDS (IRELAND) ICAV	0	1.533	1.533
**D	UNION INVESTMENT INSTITUTIONAL GMBH	0	86.763	86.763
**D	DKB EUROPA FONDS BAYERNINVEST LUXEMBOURG	0	35.711	35.711
**D	BAYERNINVEST KVG MBH	0	21.450	21.450
**D	BAYERNINVEST KAPITALVERWALTUNGSGESELLSCH	0	30.058	30.058
**D	ZURICH COMPANHIA SEGUROS SA	0	34.063	34.063
**D	UNIVERSAL INVEST SICAV	0	1.798.783	1.798.783
**D	BANCOPOSTA AZIONARIO EUR	0	268.371	268.371
**D	BP AZION FLESSIBILE	0	62.816	62.816
**D	BANCOPOSTA GLOBAL EQUITY LTE BANCOPOSTA	0	3.589	3.589
**D	BAYERNINVEST KAPITALVERWALTUNGSGSELSCHAFT MBH	0	14.346	14.346
**D	II SICAV INSTITUTIONNELLE DE DROIT BELGE	0	170.000	170.000
**D	DPAM CAPITAL B	0	201.040	201.040
**D	DPAM DBI-RDT B	0	102.290	102.290
**D	CREDIT SUISSE INDEX FUND (LUX) - CSIF (LUX) EQUITY EMU	0	1.026.439	1.026.439
**D	CREDIT SUISSE INDEX FUND (LUX) - CSIF (LUX) EQUITY EMU BLUE	0	899.111	899.111
**D	CREDIT SUISSE INDEX FUND (LUX) - CSIF (LUX) EQUITY EURO STOXX MULTI PREMIA	0	11.759	11.759
**D	CS INDEX FUND (LUX) - CSIF (LUX) EQUITY WORLD FACTOR MIX	0	2.211	2.211
**D	CREDIT SUISSE INDEX FUND (LUX) - CSIF (LUX) EQUITY WORLD MINIMUM VOLATILITY	0	3.075	3.075
**D	CSIF2 CS (LUX) PORTFOLIO FUND GLOBAL YIELD USD	0	6.000	6.000
**D	FINREON WORLD EQUITY MULTI PREMIA DEFENSIVE (PENSION) CREDIT SUISSE FUNDS AG	0	11.394	11.394
**D	PK CSG WORLD EQUITY CREDIT SUISSE FUNDS AG	0	146.515	146.515
**D	CSIF (CH) III EQUITY WORLD EX CH VALUE WEIGHTED - PENSION FUND CREDIT SUISSE FUNDS AG	0	20.153	20.153
**D	AXA VORSORGE FONDS II - EQUITIES GLOBAL MARKETS CREDIT SUISSE FUNDS AG	0	569.798	569.798

## LISTA ESITO DELLE VOTAZIONE

Oggetto: **Determinazione del numero dei componenti del Consiglio di Amministrazione.****FAVOREVOLI**

Badge	Ragione Sociale	Proprio	Delega	Totale
**D	BALOISE FUND INVEST 2 (CH)-IF AKTIEN WELT EX SCHWEIZ CREDIT SUISSE FUNDS AG	0	26.109	26.109
**D	FINREON WORLD EQUITY ISOPRO (PENSION) CREDIT SUISSE FUNDS AG	0	15.256	15.256
**D	AXA VORSORGE FONDS - EQUITIES GLOBAL MARKETS III CREDIT SUISSE FUNDS AG	0	26.910	26.910
**D	CSIF (CH) III EQUITY WORLD EX CH MINIMUM VOLATILITY - PF CREDIT SUISSE FUNDS AG	0	86.025	86.025
**D	CREDIT SUISSE FUNDS AG	0	28.627	28.627
**D	BALOISE FUND INVEST (CH)-AKTIEN WELT EX SCHWEIZ PASSIV CREDIT SUISSE FUNDS AG	0	6.081	6.081
**D	CSIF (CH) EQUITY EMU CREDIT SUISSE FUNDS AG	0	398.265	398.265
**D	AXA VORSORGE FONDS II - EQUITIES GLOBAL MARKETS PASSIVE CREDIT SUISSE FUNDS AG	0	233.907	233.907
**D	PROFOND UMBRELLA - AKTIEN AUSLAND MINIMUM VOLATILITY CREDIT SUISSE FUNDS AG	0	32.008	32.008
**D	CREDIT SUISSE INVESTMENT FUNDS 2 - CREDIT SUISSE (LUX) PORTFOLIO FUND GLOBAL BALANCED USD	0	20.000	20.000
**D	CSIF 4 - CREDIT SUISSE (LUX) GLOBAL HIGH INCOME FUND USD	0	20.000	20.000
**D	HELABA INVEST KAPITALANLAGEGESELLSCHAFT	0	18.492	18.492
**D	BERNISCHE PENSIONSKASSE	0	360.197	360.197
**D	KAIROS INTERNATIONAL SICAV - ITALIA	0	500.000	500.000
**D	KAIROS INTERNATIONAL SICAV EUROPAESG	0	12.000	12.000
**D	KAIROS INTERNATIONAL SICAV - TARGET ITALY ALPHA	0	26.000	26.000
**D	EHP ADVANTAGE INTERNATIONAL ALTERNA FUND	0	2.000	2.000
**D	SCHWAB INTERNATIONAL INDEX FUND	0	1.130.070	1.130.070
**D	THE MASTER TRUST BANK OF JAPAN LTD	0	11.400	11.400
**D	JAPAN TRUSTEE SERVICES BANK LTD	0	18.265	18.265
**D	JAPAN TRUSTEE SERVICES BANK LTD	0	5.525	5.525
**D	FIDELITY FUNDS SICAV	0	178.807	178.807
**D	FIDELITY POC VALUE UNCONSTRAINED	0	206	206
**D	MF PICTET MULTI ASSET FUND	0	42.228	42.228
**D	JAPAN TRUSTEE SERVICES BANK LTD	0	36.061	36.061
**D	THE MASTER TRUST BANK OF JAPAN LTD	0	11.052	11.052
**D	THE MASTER TRUST BANK OF JAPAN LTD	0	41.709	41.709
**D	JAPAN TRUSTEE SERVICES BANK LTD	0	13.499	13.499
**D	FIDELITY SAL ST FIDELITY GLOBAL EX US IN	0	653.184	653.184
**D	VANGUARD FUNDS PLC	0	1.930.729	1.930.729
**D	SCHWAB FUNDAMENTAL INTER LARGE COMP IN F	0	502.648	502.648
**D	FISHER INVESTMENTS ALL FOREIGN EQ COL FD	0	9.697	9.697
**D	FISHER INVESTMENTS FOREIGN EQUITY COLL F	0	147.671	147.671
**D	SEI INSTITUT MANAGED TRUS MULTI AS ACC F	0	26.389	26.389
**D	VANGUARD INVESTMENT SERIES PLC	0	1.288.894	1.288.894
**D	VANGUARD INVESTMENT SERIES PLC	0	1.125.981	1.125.981
**D	VANGUARD INVESTMENT SERIES PLC	0	113.021	113.021
**D	VANGUARD INVESTMENT SERIES PLC	0	82.395	82.395
**D	VANGUARD INVESTMENT SERIES PLC	0	628.982	628.982
**D	FIDELITY SALEM STR T FID TOTAL INT IND F	0	435.837	435.837
**D	THE MASTER TRUST BANK OF JAPAN LTD	0	59.440	59.440
**D	THE MASTER TRUST BANK OF JAPAN LTD	0	4.927	4.927
**D	DEVELOPED INTERNATIONAL EQUITY SELECT ETF	0	3.651	3.651

## LISTA ESITO DELLE VOTAZIONE

Oggetto: **Determinazione del numero dei componenti del Consiglio di Amministrazione.****FAVOREVOLI**

Badge	Ragione Sociale	Proprio	Delega	Totale
**D	MONDRIAN INT.EQ.COLLECTIVE.INV.TRUST	0	632.665	632.665
**D	FID SAL STR TRU: FID SAI INT VAL IND FUN	0	938.562	938.562
**D	FIDELITY UCITS II ICAV	0	10.068	10.068
**D	VARIABLE INSURANCE PRODUCTS FUND II: INTERNATIONAL INDEX PORTFOLIO	0	14.978	14.978
**D	FIDELITY SALEM STREET TRUST: FIDELITY ZERO INTERNATIONAL INDEX FUND	0	163.980	163.980
**D	FIDELITY CONCORD STREET TRUST: FIDELITY SERIES INTERNATIONAL INDEX FUND	0	22.310	22.310
**D	SIX CIRCLES INTERNAT UNCONSTRAIN EQ FUND	0	1.201.942	1.201.942
**D	SIX CIRCLES MANAGED EQUITY PORTFOLIO INTERNATIONAL UNCONSTRAINED FUND	0	525.502	525.502
**D	SIX CIRCLES MANAGED EQUITY POR	0	58.290	58.290
**D	THE MASTER TRUST BANK OF JAPAN LTD	0	2.579	2.579
**D	THE MASTER TRUST BANK OF JAPAN LTD	0	4.589	4.589
**D	LACM WORLD EQ DVDN	0	871	871
**D	LACM WORLD EQ DEFE	0	104	104
**D	THE MASTER TRUST BANK OF JAPAN LTD	0	109.254	109.254
**D	EUROPEAN EQUITY FUND OF KOKUSAI TRUST INTERTRUST TRUSTEES	0	18.379	18.379
**D	FISHER INVEST ALL WORLD EQ COLLECTIVE FD	0	453.005	453.005
**D	GLOBAL X SCIENTIFIC BETA EUROPE ETF	0	577	577
**D	THE MASTER TRUST BANK OF JAPAN LTD	0	231.204	231.204
**D	FIRST TRUST RIVERFRONT DYNAMIC EUROPE ET	0	22.297	22.297
**D	FIRST TRUST RIVERFRONT DYN DEV INT ETF	0	74.089	74.089
**D	MONDRIAN ALL COUN WORLD EX US EQ CO IN T	0	533.654	533.654
**D	MONDRIAN INTERNATIONAL EQUITY FUND	0	994.657	994.657
**D	ZURICH INSURANCE COMPANY LTD	0	12.563	12.563
**D	ZURICH INVESTMENTS LIFE S.P.A.	0	450.789	450.789
**D	HI MASTER VB FONDS	0	191.000	191.000
**D	BAYVK G2 FONDS	0	274.544	274.544
**D	SAEV MASTERFONDS INKA	0	111.383	111.383
**D	HI MANPT FONDS	0	132.037	132.037
**D	SIVE	0	40.225	40.225
**D	HL-KABL-FONDS	0	413.000	413.000
**D	HI PNWL DIVIDENDE PLUS FONDS	0	1.001.105	1.001.105
**D	HI-AXEL SPRINGER MASTER FONDS	0	19.518	19.518
**D	UNIVERSAL-OCO	0	67.950	67.950
**D	BI FINANZFONDS	0	22.315	22.315
**D	ALLIANZGI FONDS APNIESA	0	78.335	78.335
**D	ALLIANZGI FONDS FEV	0	7.296	7.296
**D	ALLIANZ GI FONDS RANW II	0	50.000	50.000
**D	BAYVK A4 FONDS	0	50.585	50.585
**D	ALLIANZGI FONDS GANO 2	0	7.522	7.522
**D	ALLIANZGI FONDS PFD	0	1.976	1.976
**D	ALLIANZGI FONDS REINVEST	0	2.966	2.966
**D	ALLIANZGI FONDS WERT	0	3.500	3.500
**D	ALLIANZGI FONDS UGF	0	7.000	7.000

## LISTA ESITO DELLE VOTAZIONE

Oggetto: **Determinazione del numero dei componenti del Consiglio di Amministrazione.****FAVOREVOLI**

Badge	Ragione Sociale	Proprio	Delega	Totale
**D	ALLIANZGI FONDS DPF DILLINGER PENSIONSFO	0	19.249	19.249
**D	ALLIANZGI FONDS GANO	0	1.294	1.294
**D	ALLIANZGI FONDS FIB	0	40.000	40.000
**D	ALLIANZGI FONDS AVP	0	1.948	1.948
**D	DBI FONDS EBB	0	10.560	10.560
**D	ALLIANZGI FONDS TOB	0	7.930	7.930
**D	ALLIANZGI FONDS GDP	0	8.000	8.000
**D	ALLIANZGI FONDS NICO	0	1.854	1.854
**D	ALLIANZGI FONDS MAV	0	6.317	6.317
**D	ALLIANZGI FONDS PGD	0	10.842	10.842
**D	ALLIANZGI FONDS DUNHILL	0	6.520	6.520
**D	ALLIANZGI FONDS VSBW	0	30.025	30.025
**D	ALLIANZGI FONDS SIV	0	3.702	3.702
**D	SUEWE COFONDS	0	25.000	25.000
**D	ALLIANZGI FONDS PF1	0	9.887	9.887
**D	HFZH COFONDS	0	10.000	10.000
**D	ALLIANZGI FONDS PTV2	0	95.751	95.751
**D	ALLIANZGI FONDS AFE	0	60.699	60.699
**D	ALLIANZGI FONDS PF2	0	98.899	98.899
**D	ALLIANZGI FONDS SVKK	0	2.474	2.474
**D	KREBSHILFE 2 FONDS	0	4.210	4.210
**D	ALLIANZGI FONDS CAESAR	0	7.820	7.820
**D	AXA EURO DIVIDEND D	0	6.400	6.400
**D	HI R MASTER FONDS	0	8.718	8.718
**D	HI NSNPT BAP FONDS	0	4.524	4.524
**D	ALLIANZGI FONDS DPWS	0	8.135	8.135
**D	MASTERFONDS BANTHUS	0	76.134	76.134
**D	HI BGHM AR MASTERFONDS	0	47.767	47.767
**D	ALLIANZGI FONDS OB PENSION	0	18.822	18.822
**D	SDK K3 FONDS	0	4.080	4.080
**D	BORDE-UI-FONDS	0	111.077	111.077
**D	ZURICH INSURANCE PLC	0	61.429	61.429
**D	ZURICH VIDA COMP DE SEGUROS Y REASEG SA	0	13.982	13.982
**D	BNP PARIBAS FUND	0	530.830	530.830
**D	GA FUND L	0	7.662	7.662
**D	BNP PARIBAS A FUND	0	7.415	7.415
**D	BNP PARIBAS EASY	0	338.864	338.864
**D	FONDAZIONE ROMA SIF	0	11.757	11.757
**D	BNP PARIBAS FUNDS	0	43.196	43.196
**D	JANUS HEND INSTIT EUROP INDEX OPP FUND	0	20.805	20.805
**D	AMERICAN HEART ASSOCIATION INC	0	8.462	8.462
**D	CARILLON CLARIVEST INTERNATIONAL STOCK F	0	4.982	4.982
**D	CATHOLIC COMMUNITY FOUNDATION OF MINNESO	0	3.745	3.745

## LISTA ESITO DELLE VOTAZIONE

Oggetto: **Determinazione del numero dei componenti del Consiglio di Amministrazione.****FAVOREVOLI**

Badge	Ragione Sociale	Proprio	Delega	Totale
**D	GUIDEMARK WORLD EX - US FUND	0	26.279	26.279
**D	VIDENT INTERNATIONAL EQUITY FUND	0	94.557	94.557
**D	PACIFIC GLOBAL INTERNATIONALEQUITY INCOM	0	9.177	9.177
**D	BPTCJ DPF REVEH CITIBK RH FD SERV JERSEY	0	2.091	2.091
**D	STANDARD LIFE WEALTH INTERNATIONAL LTD	0	1.500	1.500
**D	BPCB DPF ECCLESTON G	0	36.203	36.203
**D	BMAM (INTERNATIONAL) LIMITED	0	15.200	15.200
**D	BROOKS MACDONALD ASSET MANAGEMENT	0	2.308	2.308
**D	ENHANCED INDEX INTERNATIONAL SHARE FUND	0	239.334	239.334
**D	AUSTRALIAN CATHOLIC SUPERAN RETIREM FUND	0	36.420	36.420
**D	AMP CAP UNHEDGED GL SHS MULTI MAN FUND	0	43.129	43.129
**D	AMP INTERNATIONAL EQUITY INDEX FUND HEDG	0	299.268	299.268
**D	IPAC SPEC INV STR INT SHARESTRATEGY NO 1	0	6.853	6.853
**D	UNISUPER	0	22.135	22.135
**D	AMP CAPITAL GLOBAL QUALITY FUND	0	30.020	30.020
**D	WHOLESALE UNIT TRU MSCI GLOB IND SHAR FU	0	13.910	13.910
**D	STRATEGIC INTERNATIONAL EQUITY FUND	0	80.979	80.979
**D	WHOLESALE INTERNATIONAL CORE EQUITIES	0	14.343	14.343
**D	MERCER UNHEDGED OVERSEAS SHARES TRUST	0	11.448	11.448
**D	BNZ WHOLESALE INTERN EQUITIES INDEX FUND	0	32.824	32.824
**D	LEMBAGA TABUNG AMANAH PEKERJA	0	31.622	31.622
**D	BDF-FONDS E ACT. EUROP.	0	48.718	48.718
**D	FCPE BDF FONDS S SOLIDAIRE	0	10.244	10.244
**D	FCPE HORIZON EP. ACTION	0	25.509	25.509
**D	LA MONDIALE	0	1.170.000	1.170.000
**D	FCP CAMGEST VALEURS EURO	0	381.370	381.370
**D	INDEP ACTIONS CROISSANCE	0	309.000	309.000
**D	CALCIUM QUANT	0	82.594	82.594
**D	SODIUM 1	0	235.514	235.514
**D	FCP BNP PARIBAS DEEP VALUE	0	500.167	500.167
**D	AMPLI MUTUELLE	0	17.400	17.400
**D	GINJER ACTIFS 360	0	644.800	644.800
**D	ARABELLE INVESTISSEMENTS	0	4.600	4.600
**D	FCP BNPP ACTION MONDE	0	10.803	10.803
**D	AXA INDICE EURO	0	188.200	188.200
**D	AXA OR E MATIERES PREMIERES	0	102.335	102.335
**D	AXA AA DIVERSFIE INDICIEL 1	0	213.400	213.400
**D	FCP FCE INVEST EURO	0	602.729	602.729
**D	FCP FRANCE INVEST. INTER	0	195.358	195.358
**D	AVIVA PATRIMOINE	0	29.519	29.519
**D	AVIVA DIVERSIFIE	0	5.323	5.323
**D	FCP ALM ACTIONS EURO	0	984.023	984.023
**D	FCP AVIVA INVESTORS SELECTION	0	27.140	27.140

## LISTA ESITO DELLE VOTAZIONE

Oggetto: **Determinazione del numero dei componenti del Consiglio di Amministrazione.****FAVOREVOLI**

Badge	Ragione Sociale	Proprio	Delega	Totale
**D	FCP AVIVA INVESTORS CONVICTION	0	252.423	252.423
**D	FCP AVIVA INVESTORS VALORISATION	0	153.453	153.453
**D	FCP AFER ACTIONS EURO	0	1.302.705	1.302.705
**D	FCP AVIVA PERFORMANCE	0	8.268	8.268
**D	FCP AVIVA ACTIONS EURO	0	137.595	137.595
**D	FCP AFER ACTIONS MONDE	0	141.801	141.801
**D	FCP AVIVA STRUCTURE INDEX 3	0	133.492	133.492
**D	FCP ALM ACT ZONE EUR ISR	0	2.600.000	2.600.000
**D	FCP AG2R LA MONDIALE ACT EUROPE ISR	0	535.000	535.000
**D	ROSENBERG EUROBLOC	0	126.164	126.164
**D	CARDIF ASSURANCE VIE	0	346	346
**D	ROTHSCHILD AND CO ASSET MANAGEMENT EUROPE	0	26.500	26.500
**D	FCPE HENKEL DVSF INT EXP	0	763	763
**D	LM HARMONY	0	5.715	5.715
**D	FCP SAKKARAH 6	0	56.200	56.200
**D	FCP KLESIA K ACTIONS EURO	0	9.400	9.400
**D	STICHT BEDRIJFST FONDS VOOR DE MEDIA PNO	0	208.531	208.531
**D	BNP PARIBAS EQUITY - FOCUS ITALIA	0	80.035	80.035
**D	STICHTING AHOLD DELHAIZE PENSIOEN	0	207.557	207.557
**D	FRANCE INVESTISSEMENT CAPITALISATIONS MOYENNES	0	299.966	299.966
**D	FCP KLESIA K RETRAITE EURO	0	550.000	550.000
**D	INDEP AM	0	33.000	33.000
**D	FCP FPI ESG	0	23.522	23.522
**D	FCP FPE ESG	0	420.830	420.830
**D	CAISSE DES DEPOTS ET CONSIGNATIONS	0	11.404.476	11.404.476
**D	CAISSE DES DEPOTS ET CONSIGNATIONS	0	7.301.331	7.301.331
**D	CAISSE DES DEPOTS ET CONSIGNATIONS	0	46.959	46.959
**D	CAISSE DES DEPOTS ET CONSIGNATIONS	0	46.959	46.959
**D	FONDS DE RESERVE POUR LES	0	83.308	83.308
**D	FCP VILLIERS ACTIONS EUROPE CPR AM	0	283.139	283.139
**D	JANUS HENDERSON ADAPTIVE GLOBAL ALLOCATI	0	1.937	1.937
**D	WORLD TRADE ORGANIZATION PENSION PLAN	0	22.445	22.445
**D	PICTET CH INSTITUTIONAL - EUROPEAN	0	179.690	179.690
**D	PICTET CH-GLOBAL EQUITIES	0	25.006	25.006
**D	SWISS LIFE LUXEMBOURG SA	0	147.377	147.377
**D	RAIFFEISEN INDEX FONDS EURO STOXX 50	0	47.574	47.574
**D	CAPACITY FONDS INSTITUTIONEL-ACTIONS ETRANGERES PIB	0	22.096	22.096
**D	TURICUM AKTIEN UND IMMOBILIENWERTSCHRIFT	0	159.768	159.768
**D	CAPACITY FONDS INSTITUTIONNEL ACTIONS ETRANGERES	0	53.072	53.072
**D	PICTET-EUROLAND INDEX	0	136.390	136.390
**D	PICTET-EUROPE INDEX	0	458.139	458.139
**D	FOREIGN STOCK INDEX MOTHER FUND ONAL DEVELOPED COUNTRIES INDEX MOTHER FUNDD	0	81.300	81.300
**D	NOMURA TRUST BANKING TRUSTEE NIKKO GLOBA	0	148.077	148.077

## LISTA ESITO DELLE VOTAZIONE

Oggetto: **Determinazione del numero dei componenti del Consiglio di Amministrazione.****FAVOREVOLI**

Badge	Ragione Sociale	Proprio	Delega	Totale
**D	SHINKO GLOBAL EQUITY INDEX MOTHER FUND	0	1.163	1.163
**D	KAPAN PENSIONER FORSAKRINGSFORENING	0	146.533	146.533
**D	INVESTERINGSFORENINGEN PFA INVEST	0	48.027	48.027
**D	INVESTERINGSFORENINGEN BANKINVEST EUROPA SMALL CAP AKTIER KL	0	133.492	133.492
**D	GLOBALE AKSJER AS	0	437	437
**D	GLOBALE ESG AS	0	47.947	47.947
**D	VERDIPAPIRFONDET EQUINOR AKSJER EUROPA	0	27.000	27.000
**D	STICHTING DEPOSITARY APG DEVELOPED	0	220.698	220.698
**D	EUROBEN LIFE PENSION DAC	0	7.283	7.283
**D	EQUINOR INSURANCE A S	0	30.500	30.500
**D	EQUINOR PENSJON	0	155.000	155.000
**D	INT.: VERDIPAPIRFONDET STOREBRAND GLOBAL ESG GAR: JP MORGAN LUXC/OBPSS	0	8.770	8.770
**D	VERDIPAPIRFONDET STOREBRAND INDEKS-NORGE	0	14.017	14.017
**D	INT.: VERDIPAPIRFONDET STOREBRAND GLOBAL ESG GAR: JP MORGAN LUXC/OBPSS	0	53.361	53.361
**D	INT.: VERDIPAPIRFONDET STOREBRAND GLOBAL ESG GAR: JP MORGAN LUXC/OBPSS	0	412.879	412.879
**D	VERDIPAPIRFONDET STOREBRAND GLOBAL ESG P	0	63.314	63.314
**D	MOMENTUM INVESTMENT FUNDS SICAV-SIF	0	80.560	80.560
**D	ROBECO UMBRELLA FUND I N.V.	0	123.779	123.779
**D	FUNDACAO CALOUSTE GULBENKIAN	0	708	708
**D	MOMENTUM GLOBAL FUNDS	0	19.645	19.645
**D	INVESTERINGSFORENINGEN PFA INVEST	0	4.068	4.068
**D	BLACKROCK INSTITUTIONAL POOLED FUNDS PLC	0	347.978	347.978
**D	KYBURG INSTITUTIONAL FUND - AKTIEN WELT	0	159.400	159.400
**D	BVK PERSONALVORSORGE DES KANTONS ZURICH	0	180.359	180.359
**D	PENSIONS KASSE SBB	0	99.489	99.489
**D	NFS LIMITED TRAFALGAR COURT ADMIRAL PARK ST. PETER PORT	0	28.635	28.635
**D	BRITISH COAL STAFF SUPERANNUATION SCHEME	0	130.570	130.570
**D	DEKA INVESTMENT GMBH RE DEKA-BASIS	0	12.000	12.000
**D	DEKA VERMOGENSMANAGEMENT GMBH RE KEPPLER	0	25.000	25.000
**D	DEKA VERMOG GMBH RE PRIV BANK.STRUKTUR	0	65.000	65.000
**D	DEKA VERMOGENSMANAGEMENT GMBH RE LINGOHR	0	88.671	88.671
**D	DEKA INVESTMENT GMBH RE DEKA	0	4.100	4.100
**D	DEKA VERMOGENSMANAGEMENT GMBH RE LINGOHR	0	232.056	232.056
**D	DEKA INVEST GMBH RE DEKA-BAV-FONDS	0	97.411	97.411
**D	DEKA INVESTMENT GMBH	0	49.249	49.249
**D	DEKA INVEST GMBH RE DEKA-NACHH KOM	0	84.985	84.985
**D	DEKA INV GMBH R DEK MSCI WORLD UCITS ETF	0	3.852	3.852
**D	DEKA INVEST.GMBH RE BEROLINARENT DEKA	0	4.850	4.850
**D	DEKA INV. GMBH RE DEKA ST.EUR.50 UCI ETF	0	21.029	21.029
**D	DEKA INV. GMBH DEKA MSCI EUROPE UCITS ET	0	118.931	118.931
**D	DEKA INVESTGMBH RE MSCI EUROPE LC UCITS	0	13.607	13.607
**D	DEKA INVESTMENT GMBH RE PKBMF	0	15.800	15.800
**D	DEKA INVEST DEKA EURO STOXX 50 - UCITS	0	812.843	812.843

## LISTA ESITO DELLE VOTAZIONE

Oggetto: **Determinazione del numero dei componenti del Consiglio di Amministrazione.****FAVOREVOLI**

Badge	Ragione Sociale	Proprio	Delega	Totale
**D	DEKA INVEST GMBH RE BALANCE DYNAMISCH	0	11.639	11.639
**D	DEKA INVEST RE/DEKAFUTUR-WACHSTUM	0	12.200	12.200
**D	DEKA INVESTMENT GMBH RE DEKAFUTUR-CHANCE	0	39.000	39.000
**D	DEKA INVESTMENT GMBH RE DEKA-BR 100	0	588.706	588.706
**D	DEKA INVEST GMBH RE DEKA-BR 85	0	30.785	30.785
**D	DEKA INVESTMENT GMBH RE DEKA-BR 75	0	29.640	29.640
**D	DEKA INVESTMENT GMBH RE DEKA-BR 55	0	12.991	12.991
**D	DEKA INVESTMENT GMBH RE DEKA-BR 35	0	72.423	72.423
**D	DEKA INVEST RE/DEKAFUTUR-ERTRAG	0	1.800	1.800
**D	DEKA INVEST RE DEKA-EUROLAND BALANCE	0	661.950	661.950
**D	DEKA INVESTMENT GMBH RE DEKA-DIVIDEND VA	0	170.000	170.000
**D	H.E.S.T. AUSTRALIA LIMITED	0	96.578	96.578
**D	LGIA SUPER TRUSTEE AS TRUSTEE FOR LGIA	0	66.416	66.416
**D	VANGUARD INTERNATIONAL SHARE INDEX FUND	0	67.901	67.901
**D	MINE SUPERANNUATION FUND	0	78.445	78.445
**D	AUSTRALIANSUPER	0	5.094	5.094
**D	VANGUARD INTERNATIONAL SHARE INDEX FUND	0	759.899	759.899
**D	CONSTRUCTION AND BUILDING UNIONS SUPER F	0	199.785	199.785
**D	VANGUARD GLOBAL VALUE EQUITY FUND	0	327	327
**D	TEACHERS` RETIREMENT SYSTEM OF THE CITY OF NEW YORK	0	140.059	140.059
**D	SAS TRUSTEE CORPORATION POOLED FUND	0	6.311	6.311
**D	SAS TRUSTEE CORPORATION POOLED FUND	0	110.962	110.962
**D	UBS ASSET MANAGEMENT LIFE LTD	0	1.641.458	1.641.458
**D	MANAGEMENT BOARD PUBLIC SERVICE PENSION	0	8.455	8.455
**D	MANAGEMENT BOARD PUBLIC SERVICE PENSION	0	14.388	14.388
**D	CONNECTICUT GENERAL LIFE INSURANCE COMPANY	0	31.127	31.127
**D	CONNECTICUT GENERAL LIFE INSURANCE COMPANY	0	30.800	30.800
**D	LUCRF PTY LTD FOR THE LABOUR UNION CO-OPERATIVE RETIREMENT FUND	0	46.691	46.691
**D	BANCO CENTRAL DE TIMOR-LESTE (BCTL)	0	596.415	596.415
**D	ROCKEFELLER & CO., INC	0	17.000	17.000
**D	CTIVP DFA INTERNATIONAL VALUE FUND	0	194.821	194.821
**D	PFA PENSION FORSIKRINGSAKTIESELSKAB	0	15.780	15.780
**D	JPMORGAN CHASE BANK - PB - UNITED STATES INDIVIDUALS	0	3.921	3.921
**D	JPMORGAN CHASE BANK - PB - UNITED STATES TRUSTS	0	5.179	5.179
**D	JPMORGAN CHASE BANK - PB - UNITED STATES PARTNERSHIP	0	1.970	1.970
**D	BRUNEI SHELL RETIREMENT BENEFIT FUND	0	3.314	3.314
**D	MANAGED PORTFOLIO SERIES INTL SH FUND 1	0	9.452	9.452
**D	TELSTRA SUPERANNUATION SCHEME	0	16.310	16.310
**D	FRANKLIN INTERNATIONAL CORE EQUITY FUND	0	254.968	254.968
**D	TEMPLETON INTERNATIONAL STOCK TRUST	0	102.515	102.515
**D	JEFFREY LLC	0	9.875	9.875
**D	WESTPAC WHOLESALE UNHEDGED INT SHARE TRU	0	64.222	64.222
**D	ANZ WHOLESALE INTERN.SHARE NO. 1 FUND	0	8.459	8.459



## LISTA ESITO DELLE VOTAZIONE

Oggetto: **Determinazione del numero dei componenti del Consiglio di Amministrazione.****FAVOREVOLI**

Badge	Ragione Sociale	Proprio	Delega	Totale
**D	TCORPIM INTERNATIONAL SHARE (UNHEDGED) F	0	149.401	149.401
**D	ISHARES WHOLESale SCREENED INT EQ IND F	0	16.039	16.039
**D	ISHARES EDGE MSCI WORLD MINIMUM VOLAT ET	0	3.074	3.074
**D	IBM PERSONAL PENSION PLAN TRUST	0	37.127	37.127
**D	ONEPATH LOW VOLATILITY GLOBAL EQ IN POOL	0	23.367	23.367
**D	ONEPATH GLOB SHARES LARGE CAP UNHED IN P	0	208.266	208.266
**D	BT WHOLESale MULTI MANAG INTL SHARE FUND	0	25.277	25.277
**D	ACCIDENT COMPENSATION CORPORATION	0	60.243	60.243
**D	DEKA INVESTMENT GMBH RE DEKA-EUROPABOND	0	808.375	808.375
**D	SUPER FUNDS MANAG CORP SOUTH AUSTRALIA	0	24.816	24.816
**D	TEMPLETON GLOBAL GROWTH FUND LIMITED	0	198.556	198.556
**D	TEMPLETON INTERNATIONAL EQUITY TRUST	0	144.877	144.877
**D	TEMPLETON GLOBAL TRUST FUND	0	36.210	36.210
**D	JP MORGAN CHASE RETIREMENT PLAN	0	132.028	132.028
**D	MTBJ DAIDO LIFE FOREIGN EQUITY MOTHER FD	0	3.510	3.510
**D	ISHARES WHOLESale INTERN EQ INDEX FUND	0	176.150	176.150
**D	SUPERANNUATION FUNDS MANAGEMENT CORP	0	4.384	4.384
**D	SUPERANNUATION FUNDS MANAGEMENT CORPORAT	0	17.095	17.095
**D	BT WHOLESale MULTI MANAG INTL SHARE FUND	0	63.376	63.376
**D	WSSP INTERNATIONAL EQUITIES TRUST	0	248.441	248.441
**D	KOOKMIN BANK ACTING AS TRUSTEE OF KIM PRIVATE NOBLE CLASS GLOBAL EQUITY MASTER INVESTMENT TRUST	0	7.146	7.146
**D	QANTAS SUPERANN. LTD ATF QANTAS SUP.PLAN	0	17.554	17.554
**D	WSSP INTERNATIONAL EQUITIES TRUST	0	95.063	95.063
**D	THE BOEING COMPANY EMPLOYEE RETIREMENT P	0	159.810	159.810
**D	DEKA INVEST GMBH RE A-VSA-FONDS	0	22.700	22.700
**D	ISHARES ALLCOUNTRY EQUITY INDEX FUND	0	10.128	10.128
**D	BAPTIST HEALTH SOUTH FLORIDA INC	0	326.228	326.228
**D	BLACKROCK FISSION INDEXED INTL EQUITY FD	0	19.595	19.595
**D	ADVANCE INTERNATIONAL SHARE INDEX FUND	0	214.269	214.269
**D	UBS FTSE RAFI DEVELOPED 1000 INDEX FUND	0	34.423	34.423
**D	UBS MSCI WORLD MINIMUM VOLATILITY IND FD	0	5.807	5.807
**D	RETIREMENT INCOME PLAN OF SAUDI ARABIAN OIL COMPANY	0	3.023	3.023
**D	NVIT INTERNATIONAL INDEX FUND	0	352.827	352.827
**D	FRANKLIN TEMPLETON VARIAB. INSURANCE	0	535.991	535.991
**D	SOUTHERN COMPANY SYSTEM MASTER RETIREMEN	0	654.283	654.283
**D	T. ROWE PRICE INT.F.INC.T.R.P.INT.VAL.EQ	0	6.031.446	6.031.446
**D	EQ ADVISORS TRUST-AXA INTL.VALUE MANAGED	0	217.833	217.833
**D	MINISTRY OF ECONOMY AND FINANCE	0	3.191	3.191
**D	MINISTRY OF ECONOMY AND FINANCE	0	244.640	244.640
**D	MINISTRY OF ECONOMY AND FINANCE	0	252.161	252.161
**D	T ROWE PRICE INTERNATIONAL EQUITY INDEX	0	179.545	179.545
**D	FLEXSHAR.MORN.DEV.MARK.EX-US FAC.TILT IN	0	95.703	95.703
**D	SBC MASTER PENSION TRUST	0	430.345	430.345

## LISTA ESITO DELLE VOTAZIONE

Oggetto: **Determinazione del numero dei componenti del Consiglio di Amministrazione.****FAVOREVOLI**

Badge	Ragione Sociale	Proprio	Delega	Totale
**D	EQ ADV. TRUST AXA INTL.CORE MANAGED VOLA	0	127.819	127.819
**D	SBC MASTER PENSION TRUST 208	0	60.755	60.755
**D	T ROWE CONCENTRATED INTERNAT EQUITY FUND	0	401.415	401.415
**D	FLEXSHARES MORNINGSTAR GLOBAL UPSTREAM N	0	479.482	479.482
**D	EQ ADVISORS TRUST EQ-GLOBAL EQUITY MANAG	0	100.968	100.968
**D	EQ ADVISORS TRUST - EQ/INTERNATIONAL MAN	0	360.602	360.602
**D	EQ ADVISORS TRUST - ATM INTERNATIONAL MA	0	260.316	260.316
**D	JNL/MELLON CAPITAL INTNAL INDEX FUND	0	292.064	292.064
**D	FLEXSHARES INTERNATIONAL QUALITY DIVIDEND DEFENSIVE INDEX FUND	0	4.448	4.448
**D	SBC MASTER PENSION TRUST	0	97.666	97.666
**D	T. ROWE PRICE INTERNATIONAL CONCENTRATED	0	488.973	488.973
**D	T ROWE PRICE GLOBAL ALLOCATION FUND INC	0	57.503	57.503
**D	FLEXSHARES STOXX GLOBAL ESG IMPACT INDEX	0	358	358
**D	GOLDMAN SACHS TRUST - GOLDMAN SACHS ABSOLUTE RETURN TRACKER FUND	0	1.300	1.300
**D	GOLDMAN SACHS INTER EQUITY INSIGHTS FUND	0	258.081	258.081
**D	GOLDMAN SACHS VARIABLE INS TRUST - G SACHS STRATEGIC INTER EQUITY FUND	0	13.476	13.476
**D	PUBLIC EMPLOYEES RETIREMENT SYSTEM OF OHIO	0	1.137.493	1.137.493
**D	MTB GOVERNMENT PENSION INVESTMENT FUND 4	0	9.331.437	9.331.437
**D	THE MASTER TRUST BANK OF JAPAN LTD	0	2.986.129	2.986.129
**D	AVIVA LIFE & PENSIONS UK LIMITED	0	627.793	627.793
**D	NATIONAL FARMERS UNION MUTUAL INSURANCE	0	111.801	111.801
**D	JOHN LEWIS PARTNERSHIP TRUST FOR PENSION	0	78.043	78.043
**D	THE BARCLAYS BANK UK RETIREMENT FUND	0	39.735	39.735
**D	THE MASTER TRUST BANK OF JAPAN, LTD. AS TRUSTEE FOR MUTB400045792	0	1.521.723	1.521.723
**D	VANGUARD FID COMPANY EUROPEAN STOCK INDE	0	119.088	119.088
**D	VANGUARD TOTAL INTERNATIONAL STOCK INDEX	0	43.551.836	43.551.836
**D	MTB FOR GOVERNMENT PENSION FD45828	0	236.011	236.011
**D	THE MASTER TRUST BANK OF JAPAN LTD	0	4.989.801	4.989.801
**D	STATE OF CALI SAV PLUS PROG MASTER TRUST	0	178.237	178.237
**D	DEKA INVE GMBH RE DEKA-PRIVATVORSORGE AS	0	85.000	85.000
**D	DEKA INVEST GMBH RE AGR DENA	0	7.800	7.800
**D	INTERNATIONALE KAPITALSANLAGEGESELLSCHAFT	0	25.000	25.000
**D	DEKA INV. GMBH RE ROLAND MASTERFONDS	0	22.369	22.369
**D	DEKA INVEST GMBH RE BODENSEE-FONDS	0	1.700	1.700
**D	DEKA INV GMBH RE FIDELITAS FUNDMASTER 8	0	31.986	31.986
**D	DEKA INVEST RE INTER-ESSEN-FONDS	0	10.267	10.267
**D	DEKA INVEST RE A-CRISPINUS FOND	0	9.000	9.000
**D	DEKA A-DIM-WETZLAR-FONDS	0	8.350	8.350
**D	DEKA A-DIM-WETZLAR-BALANCED-FONDS	0	9.150	9.150
**D	DEKA INVEST MBH VITUS FIRST VALUE FONDS	0	124.000	124.000
**D	DEKA INVESTMENT GMBH RE AUW-FONDS	0	11.215	11.215
**D	DEKA INVEST GMBH RE DEKA MULT ASS TOT RE	0	3.021	3.021
**D	DEKA FUND INVESTMENT RE/ A-HORCH-FONDS	0	73.100	73.100

## LISTA ESITO DELLE VOTAZIONE

Oggetto: **Determinazione del numero dei componenti del Consiglio di Amministrazione.****FAVOREVOLI**

Badge	Ragione Sociale	Proprio	Delega	Totale
**D	DEKA INVEST MAULBRONN-STROMBERG-FONDS	0	10.650	10.650
**D	DEKA INVESTMENT GMBH RE DEKA-BR 20	0	1.384	1.384
**D	DEKA INVEST. A-NORDHAUSEN 2-FONDS	0	16.655	16.655
**D	DEKA INVESTMENT GMBH RE RANW AKTIEN	0	35.289	35.289
**D	DEKA INVESTMENT GMBH RE TBG FONDS	0	2.000	2.000
**D	DEKA INVESTMENT GMBH RE MV-FONDS	0	25.000	25.000
**D	DEKA INV. RE A-STENDALER-ROLANDFONDS I	0	414	414
**D	DEKA INVESTMENT GMBH RE A-KSK FULDA-FOND	0	17.600	17.600
**D	DEKA INVESTMENT GMBH RE S BROKER 1 FONDS	0	4.530	4.530
**D	DEKA INVESTMENT GMBH RE A-SKGO-FONDS	0	15.500	15.500
**D	DEKA INVESTMENT GMBH RE A-ASD FONDS	0	14.000	14.000
**D	DEKA INVESTMENT GMBH RE A-AMISIA-FONDS	0	30.000	30.000
**D	DEKA INV. GMBH RE BAUTZEN FUNDMASTER	0	65.000	65.000
**D	DEKA INVESTMENT GMBH RE HERZOGTUM L	0	15.000	15.000
**D	DEKA INVESTM GMBH RE A-HECKER-FONDS I	0	34.000	34.000
**D	DEKA INVESTME GMBH RE CHRONOS FUNDMASTER	0	25.000	25.000
**D	SUEBIA FONDS	0	145.317	145.317
**D	OB 2	0	84.803	84.803
**D	EPS	0	54.024	54.024
**D	BMW AG	0	56.579	56.579
**D	VGV POOLFONDS PA1	0	131.020	131.020
**D	DEKA VALUE PLUS	0	187.700	187.700
**D	ALLIANZGI-FONDS DSPT	0	107.410	107.410
**D	RAGS-FUNDMASTER	0	24.642	24.642
**D	UKA-FONDS	0	55.859	55.859
**D	DEAM FONDS VVK 2	0	15.000	15.000
**D	NATIONAL PENSION INSURANCE FUND	0	4.291	4.291
**D	NATIONWIDE INTERNATIONAL INDEX FUND	0	228.836	228.836
**D	INTERNATIONAL FUND MANAGEMENT S.A. RE IF	0	600.000	600.000
**D	DEKA INTERNATIONAL S.A. RE DEKALUX-GLOBA	0	33.395	33.395
**D	DEKA INTERNATIONAL S.A. RE DEKA-EUROPAVA	0	11.212	11.212
**D	T ROWE PRICE EUROPEAN STOCK FUND	0	1.261.122	1.261.122
**D	TEMPLETON INSTIT.FUNDS-INTL.EQUITY SERIE	0	753.707	753.707
**D	NVIT GS INTERNATIONAL EQUITY INSIGHTS FU	0	161.558	161.558
**D	EQ ADVISORS TR EQ TEMPLE GLOB EQ M VO P	0	23.572	23.572
**D	FLEXSHARES INTERNATIONAL QUALITY DIVIDEND DYNAMIC INDEX FUND	0	64.881	64.881
**D	NVIT MULTI-MANAGER INTERNATIONAL VALUE F	0	12.093	12.093
**D	EQ ADVISORS TRUST - 1290 VT SMARTBETA EQ	0	2.100	2.100
**D	VANTAGETRUST III MAST COLLECT INVE FU TR	0	166.399	166.399
**D	BBP INKA	0	25.134	25.134
**D	THE NATIONAL FARMERS UNION MUTUAL INS LINK PEN	0	24.418	24.418
**D	THE MASTER TRUST BANK OF JAPAN LTD	0	88.533	88.533
**D	THE MASTER TRUST BANK OF JAPAN LTD	0	192.790	192.790

## LISTA ESITO DELLE VOTAZIONE

Oggetto: **Determinazione del numero dei componenti del Consiglio di Amministrazione.****FAVOREVOLI**

Badge	Ragione Sociale	Proprio	Delega	Totale
**D	BUREAU OF LABOR FUNDS-LABOR PENSION FUND	0	1.108	1.108
**D	BUREAU OF LABOR FUNDS-LABOR INSURANCE FU	0	1.825	1.825
**D	BUREAU OF LABOR FUNDS - LABOR RETIREMENT FUND	0	4.290	4.290
**D	NEW YORK STATE COMMON RETIREMENT FUND	0	63.300	63.300
**D	STATE OF WYOMING	0	125.801	125.801
**D	MINEWORKERS PENSION SCHEME	0	568.998	568.998
**D	FIDELITY INV.FUNDS-FIDELITY INDEX WORLD	0	117.051	117.051
**D	FIDELITY INV. FIDELITY INDEX EUROPE EX U	0	159.340	159.340
**D	T.ROWE PRICE FUNDS OEIC - CONTINENTAL EU	0	4.604	4.604
**D	AVIVA INVESTORS FUNDS ICVC-AVIVA INAVIVA INVESTORS FUNDS ICVC-AVIVA INCOME FUND	0	154.369	154.369
**D	THE MASTER TRUST BANK OF JAPAN LTD	0	17.506	17.506
**D	BLACKROCK INTERNATIONAL INDEX V.I.FUND OF BLACKROCK VARIABLE SERIES FUNDS INC.	0	32.371	32.371
**D	BLACKROCK MANAG.VOL.V.I. F.OF BLACK.VAR.	0	5.598	5.598
**D	BLACKROCK TACTICAL OPP FD OF BLACK FDS	0	24.865	24.865
**D	THE MASTER TRUST BANK OF JAPAN LTD	0	212.349	212.349
**D	THE MASTER TRUST BANK OF JAPAN LTD	0	1.126.158	1.126.158
**D	BLACKROCK INSTITUTIONAL TRUST COMPA	0	4.774.289	4.774.289
**D	BLACKR INS T COMP NA INV F FOR EMP BEN T	0	16.872.411	16.872.411
**D	BLACKROCK MSCI EAFE EQUITY INDEX NON-LENDABLE FUND	0	618.506	618.506
**D	TRUST AND CUSTODY SERVICES BANK LIMITED	0	211.633	211.633
**D	TRUST AND CUSTODY SERVICES BANK, LTD. AS TRUSTEE FOR MHTB AS TRUSTEE FOR MHAM INTERNATIONAL EQUITY INDEX MOTHER FUND	0		0
	18.956	18.956		
**D	VANGUARD INTERNATIONAL VALUE FUND 1	0	5.778.704	5.778.704
**D	VFTC INST TOTAL INT STOCK MARKET IND TRU	0	1.175.052	1.175.052
**D	EUROPE EX-UK ALPHA TILTS ESG SCREEN	0	4.360	4.360
**D	EUROPE EQUITY INDEX ESG SCREENED FU	0	163.302	163.302
**D	MSCI EUROPE EQUITY INDEX FUND B (EU	0	2.108.103	2.108.103
**D	MSCI EUROPE EQUITY ESG SCREENED INDEX FUND B	0	2.933	2.933
**D	MSCI WORLD EQUITY ESG SCREENED INDE	0	510.819	510.819
**D	MSCI WORLD MINIMUM VOLATILITY ESG SCREEN	0	5.668	5.668
**D	TFL PENSION FUND	0	37.442	37.442
**D	BLACKROCK MSCI EMU IMI INDEX FD B (EMUIM	0	2.014	2.014
**D	MSCI ACWI EX-U.S. IMI INDEX FUND B2	0	171.036	171.036
**D	THRIFT SAVINGS PLAN	0	8.892.943	8.892.943
**D	BLACKROCK CDN WORLD INDEX FUND	0	131.838	131.838
**D	BLACKROCK CDN MSCI EAFE INDEX PLUS FUND	0	19.162	19.162
**D	BLACKROCK CDN MSCI EAFE EQUITY INDEX FUN	0	1.125.712	1.125.712
**D	CDN MSCI WORLD EX-CANADA MIN VOLA IND FD	0	51.195	51.195
**D	AVIVA INVESTORS INVESTMENT FUNDS IC	0	40.454	40.454
**D	STICHTING PENSIOENFONDS VOOR HUISARTSEN	0	70.350	70.350
**D	T.ROWE PRICE RETIREMENT HYBRID TRUST	0	478.377	478.377
**D	T ROWE PRICE INTERNATONAL VALUE EQUITY	0	3.717.470	3.717.470
**D	COLUMBIA CAPITAL ALLOCAT MODER CONSER PO	0	3.158	3.158

## LISTA ESITO DELLE VOTAZIONE

Oggetto: **Determinazione del numero dei componenti del Consiglio di Amministrazione.****FAVOREVOLI**

Badge	Ragione Sociale	Proprio	Delega	Totale
**D	COLUMBIA CAPITAL ALLOCATION MODER AGG P	0	2.379	2.379
**D	COLUMBIA CAPITAL ALLOCATION MODERATE POR	0	3.412	3.412
**D	COLUMBIA CAPITAL ALLOCATION CONSERVAT PO	0	2.064	2.064
**D	COLUMBIA CAPITAL ALLOCATION AGGRESSIVE P	0	2.818	2.818
**D	KATHERINE C. MOORE CHARITABLE LEAD ANNUITY TRUST II	0	337	337
**D	STATE OF NEW MEXICO STATE INVEST COUNCIL	0	408.870	408.870
**D	NEW YORK LIFE INSURANCE AND ANNUITY CO	0	7.265	7.265
**D	MULTI-MANAGER DIRECTIONAL ALTERNATIVE STRATEGIES FUND	0	5.345	5.345
**D	EQ ADVISORS TRUST - EQ/WELLINGTON E	0	8.101	8.101
**D	MULTI-MANAGER INTERNATIONAL EQUITY STRATEGIES FUND	0	310.593	310.593
**D	JNL FRANKLIN TEMPLETON GRO ALLOCATION FU	0	49.672	49.672
**D	PROVEDA GLOBAL EQUITY, LP	0	1.610	1.610
**D	RETIREMENT PLAN FOR EMPLOYEES OF AETNA INC	0	61.738	61.738
**D	THE KATHERINE MOORE REVOCABLE TRUST	0	12.723	12.723
**D	JAB CONSOLIDATED LTD	0	1.265	1.265
**D	FM KIRBY DTD TRUST 1/3/75 FBO JEFFERSON W KIRBY	0	1.035	1.035
**D	FM KIRBY TRUST DTD 1/3/75 FBO S DILLARD KIRBY	0	3.532	3.532
**D	GLG INVESTMENTS UMBRELLA QIF PLC SUB FUND ELS QIF MASTER	0	236	236
**D	GLG MULTI-STRATEGY FUND	0	24	24
**D	GLG EUROPEAN LONG-SHORT FUND LTD	0	83	83
**D	MAN GLG TOPAZ LIMITED C/O MAPLES CORPORATE SERVICES LIMITED	0	128	128
**D	JAPAN TRUSTEE SERVICES BANK LTD	0	90.905	90.905
**D	FIDELITY PURITAN TF LOW PRICE STOCK FUND	0	4.795.060	4.795.060
**D	JAPAN TRUSTEE SERVICES BANK LTD	0	3.846	3.846
**D	NEUBERGER BERMAN INVESTM FUNDS PLC	0	1.971	1.971
**D	JPMORGAN ETFS (IRELAND) ICAV	0	2.064	2.064
**D	FIDELITY GROUP TRUST FOR EMPLOYEE BEN PL	0	743.952	743.952
**D	SCHRODER INTERNAT MULTI-CAP EQUITY TRUST	0	710.803	710.803
**D	THE MASTER TRUST BANK OF JAPAN LTD	0	51.414	51.414
**D	ANIMA SGR SPA - ANIMA VISCONTEO PLUS	0	213.016	213.016
**D	ANIMA SGR SPA	0	108.498	108.498
**D	ANIMA SGR SPA ANIMA CRESCITA ITALIA	0	539.468	539.468
**D	ANIMA ITALIA ANIMA SGR	0	1.898.034	1.898.034
**D	ANIMA VISCONTEO ANIMA SGR SPA	0	1.147.277	1.147.277
**D	ANIMA SFORZESCO ANIMA SGR SPA	0	559.209	559.209
**D	ANIMA SGR SPA - GESTIELLE PRO ITALIA	0	35.000	35.000
**D	ALETTI GES ABS RE	0	72.284	72.284
**D	ALETTI GES C MT IV	0	8.714	8.714
**D	ALETTI GES C MT V	0	142.217	142.217
**D	EXANE FUNDS 2	0	1.225.844	1.225.844
**D	WHOLESALE UNIT TRUST GLOBAL SHS FUND 5	0	17.706	17.706
**D	MERCER UNHEDGED OVERSEAS SHARES TRUST	0	34.208	34.208
**D	FD INTERNATIONAL SHARE FUND 1	0	43.699	43.699

## LISTA ESITO DELLE VOTAZIONE

Oggetto: **Determinazione del numero dei componenti del Consiglio di Amministrazione.****FAVOREVOLI**

Badge	Ragione Sociale	Proprio	Delega	Totale
**D	AMP CAPITAL SPEC INTERN SHARE FUND	0	22.058	22.058
**D	LBPAM ISR AVENIR EURO	0	7.523	7.523
**D	FCP LBPAM ACTIONS VALUE EURO	0	1.098.291	1.098.291
**D	LBPAM ACTIONS EURO LARGE CAP	0	171.892	171.892
**D	LBPAM IRC ACTIONS ISR	0	279.386	279.386
**D	FCP LBPAM DIVERSIFIE FOCUS OBLIG 3 5	0	12.193	12.193
**D	FCP LBPAM IRC ACTIONS EURO MIN VAR	0	75.755	75.755
**D	ACTIAM RESPONSIBLE INDEX FUND EQUITY EUR	0	525.437	525.437
**D	CM EUROPE ACTIONS	0	31.235	31.235
**D	FCP GAILLON NATURAL RESOURCES	0	20.000	20.000
**D	FCP CM-CIC EURO ACTIONS	0	147.594	147.594
**D	FCP CM FRANCE ACTIONS	0	958.746	958.746
**D	FCP UNION FRANCE	0	138.274	138.274
**D	FCP UNION EUROPE	0	330.657	330.657
**D	FCP UNI 1	0	16.608	16.608
**D	VALOR ACTIONS	0	28.000	28.000
**D	FCP SAINT ARBOGAST	0	1.611	1.611
**D	FCPE ACCOR DIVERSIFIE	0	3.245	3.245
**D	FCP SCORE SIGMA	0	3.810	3.810
**D	FCP SCORE SAXE	0	1.879	1.879
**D	FCP SCORE 620	0	692	692
**D	FCP TROUVU	0	217	217
**D	FCPE LAGARDERE PUBLICITE AUDIO	0	156	156
**D	OTIS EP DIVERSIFIE	0	6.257	6.257
**D	FCP ES GESTION EQUILIBRE	0	95.257	95.257
**D	FCP ES DYNAMIQUE	0	58.791	58.791
**D	FCP SCORE 2012	0	1.129	1.129
**D	ADREA DIVERSIFIE FRANCHE COMTE	0	1.054	1.054
**D	FCP MARIE	0	2.467	2.467
**D	FCP SCORE M A R S	0	83	83
**D	FCP ARPEGE ACTIONS	0	4.178	4.178
**D	FCP EPTA	0	3.317	3.317
**D	FCP FAMILLE FERRAND	0	949	949
**D	FCP PYRENEES GLOBAL	0	4.696	4.696
**D	FCP ASSOC GROUPE SAINT SAUVEUR	0	1.782	1.782
**D	FCPE GROUPE SAMSE	0	8.008	8.008
**D	FAMEM F	0	1.091	1.091
**D	FCP CONGREGATION DES SOEURS DE LA CROIX	0	373	373
**D	FCPE CONVERGENCE ACTIONS EUROPE	0	200	200
**D	FCPE FONCIL	0	9.265	9.265
**D	FCP OFFENSIF AIR LIQUIDE EXPANS	0	8.843	8.843
**D	RP FAMILY	0	764	764
**D	FCP PRIEURE MARQUET	0	1.697	1.697

## LISTA ESITO DELLE VOTAZIONE

Oggetto: **Determinazione del numero dei componenti del Consiglio di Amministrazione.****FAVOREVOLI**

Badge	Ragione Sociale	Proprio	Delega	Totale
**D	FCP UEM DIVERSIFICATION	0	643	643
**D	FCP C.A.A.A. 68	0	716	716
**D	F F M 26	0	1.469	1.469
**D	FCP SEQUOIA	0	2.000	2.000
**D	FCPE AI DIVERSIFIE	0	1.610	1.610
**D	FCPE FCP OCP	0	7.632	7.632
**D	FCP DOSKONIEV	0	700	700
**D	FCP SACRE COEUR	0	2.000	2.000
**D	DIVINE PROVIDENCE JMM	0	1.000	1.000
**D	FCP TVN 2018	0	1.000	1.000
**D	FCP SCORE ACTIONS	0	1.000	1.000
**D	STOCKS FINANCES	0	1.500	1.500
**D	1504 FCP THALES AVIONICS	0	2.412	2.412
**D	STAUBLI 80 20 CREDIT MUTUEL FCPE	0	8.000	8.000
**D	STAUBLI 50 50 CREDIT MUTUEL FCPE	0	5.000	5.000
**D	FCP SCORE THANRY	0	606	606
**D	FCP SCORE SAINT JOSEPH	0	575	575
**D	FCP SCORE PILLAUD	0	849	849
**D	FCP SCORE ORMESSON	0	2.320	2.320
**D	FCP SCORE M O	0	643	643
**D	FCP SCORE GALIEN	0	2.831	2.831
**D	FCP SCORE AUMEX	0	1.776	1.776
**D	FCP SCORE AD BESANCON	0	1.992	1.992
**D	FCP PIPE LINE SUD EUROPEEN	0	1.384	1.384
**D	FCP PATRIMOINE PLACEMENT 5	0	1.036	1.036
**D	FCP PATRIMOINE PLACEMENT 3	0	2.174	2.174
**D	FCP PATRIMOINE PLACEMENT 2	0	653	653
**D	LEXMARK DYNAMIQUE	0	2.371	2.371
**D	FCP GUTENBERG	0	2.377	2.377
**D	FCP GROUPE FORD FRANCE	0	2.119	2.119
**D	FCP GESTION PLACEMENT 1	0	743	743
**D	1515 FCP GERARD PERRIER	0	1.629	1.629
**D	1448 FCPE GE FACTOFRANCE	0	1.828	1.828
**D	FREESCALE DIVERSIFIE	0	6.763	6.763
**D	1584 FCP FERTILSODEBO	0	2.751	2.751
**D	FCP EUROP ASSISTANCE DIVERSIFIE	0	875	875
**D	FCP ESSO DIVERSIFIE	0	40.000	40.000
**D	FCP CRYOSTAR FRANCE	0	267	267
**D	FCP CH RIVER LABORATOIRES FRANCE	0	1.694	1.694
**D	FCP CAPSUGEL	0	3.875	3.875
**D	FCP PROVENCE DIVERSIFIE	0	230	230
**D	1262 FCP BEHR FRANCE	0	58	58
**D	FCPE AREVA ACTIONS	0	17.982	17.982

## LISTA ESITO DELLE VOTAZIONE

Oggetto: **Determinazione del numero dei componenti del Consiglio di Amministrazione.****FAVOREVOLI**

Badge	Ragione Sociale	Proprio	Delega	Totale
**D	APA SOLIDARITE FCP	0	1.235	1.235
**D	ACM ACTIONS PLUS	0	1.682	1.682
**D	ACM ACTIONS	0	1.210	1.210
**D	HSBC GLOBAL RESOURCES ENERGY MOTHER FUND	0	64.713	64.713
**D	MAINFRANKEN WERTKONZEPT AUSGEWOGEN	0	90.000	90.000
**D	KUWAIT FUND FOR ARAB ECONOMIC DEVELOPMEN	0	156.459	156.459
**D	SCHRODER GLOBAL ENHANCED INDEX FUND	0	40.932	40.932
**D	AXA EQUITABLE LIFE INSURANCE CO	0	28.148	28.148
**D	SCHRODER GLOBAL ACTIVE VALUE FUND	0	32.131	32.131
**D	SCHRODER GLOBAL RECOVERY FUND	0	907.079	907.079
**D	SCHRODER PENSION MANAGEMENT LTD	0	35.146	35.146
**D	EQ ADVISORS TRUST - EQ/AB DYNAMIC MODERA	0	102.922	102.922
**D	MFS GLOBAL TOTAL RETURN FUND	0	509.461	509.461
**D	EQ ADV TRUST EQ/INT. EQ. INDEX PORTFOLIO	0	550.559	550.559
**D	EQ ADVISORS TRUST - EQ/WELLINGTON E	0	21.574	21.574
**D	MFS GLOBAL ALTERNATIVE STRATEGY FUND	0	5.664	5.664
**D	MFS INSTITUTIONAL INTERNATIONAL EQUITY F	0	6.116.128	6.116.128
**D	MFS DIVERSIFIED INCOME FUND	0	329.572	329.572
**D	JPM FUND ICVC-JPM MULTI-ASSET INCOME FD	0	13.339	13.339
**D	SCHRODER MOORGATE I FUND	0	123.014	123.014
**D	SCHRODER DIVERSIFIED GROWTH FUND	0	36.288	36.288
**D	DEKA INTERNATIONAL S.A. RE DEKAMULTI ASSET ERTRAG	0	6.000	6.000
**D	EQ.ADVISORS TRUST-AXA/AB DYNAMIC GROWTH	0	23.287	23.287
**D	BUREAU OF LABOR FUNDS- LABOR PENSION FUND	0	1.138	1.138
**D	BUREAU OF LABOR FUNDS- LABOR PENSION FUND	0	377	377
**D	BUREAU OF LABOR FUNDS-LABOR PENSION FUND	0	207	207
**D	BUREAU OF LABOR FUNDS - LABOR RETIREMENT FUND	0	13.032	13.032
**D	BUREAU OF LABOR FUNDS- LABOR PENSION FUND	0	8.212	8.212
**D	BUREAU OF LABOR FUNDS- LABOR PENSION FUND	0	34.717	34.717
**D	MISSOURI EDUCATION PENSION TRUST	0	562.164	562.164
**D	SCHRODER ADVANCED BETA GLOBAL EQUITY SMA	0	9.130	9.130
**D	SCHRODER INCOME_FUND	0	3.250.416	3.250.416
**D	SCHRODER INCOME MAXIMSER	0	1.780.611	1.780.611
**D	SCHRODER RESPONSIBLE VALUE UK EQUITY FUN	0	160.731	160.731
**D	SCHRODER QEP GLOBAL ACTIVE VALUE FUND	0	247.673	247.673
**D	SCHRODER EUROPEAN RECOVERY FUND	0	804.874	804.874
**D	SCHRODER GLOBAL EQUITY INCOME FUND	0	1.129.384	1.129.384
**D	SCHRODER QEP GLOBAL CORE FUND	0	221.322	221.322
**D	TRUST AND CUSTODY SERVICES BANK LTD AS TRUSTEE FOR FEDERATION OF NATIONAL PUBLIC SERVICE PERSONNEL MUTUAL AID ASSOCIATIO	0		0
	146.140	146.140		
**D	JPMORGAN DIVERSIFIED RETURN GLOB EQ ETF	0	8.834	8.834
**D	JPMORGAN INSURANCE TRUST INCOME BUILD PO	0	1.038	1.038
**D	JPMORGAN INCOME BUILDER FUND	0	120.928	120.928



## LISTA ESITO DELLE VOTAZIONE

Oggetto: **Determinazione del numero dei componenti del Consiglio di Amministrazione.****FAVOREVOLI**

Badge	Ragione Sociale	Proprio	Delega	Totale
**D	JPMORGAN GLOBAL ALLOCATION FUND	0	6.343	6.343
**D	JPMORGAN BETABUILDERS EUROPE ETF	0	282.377	282.377
**D	JPMORGAN BETABUILDERS INTERNATIONAL	0	8.410	8.410
**D	JPMORGAN DIVERSIF RETURN INTERNAT EQ ETF	0	167.919	167.919
**D	JPMORGAN DIVERSIFIED RETURN EUROPE EQUITY ETF	0	3.981	3.981
**D	JPMORGAN DIVERSIFIED FUND	0	9.278	9.278
**D	MFS INTERNATIONAL RESEARCH EQUITY LLC	0	26.422	26.422
**D	VERMONT PENSION INVESTMENT COMMITTE	0	185.155	185.155
**D	U S STEEL CORPO REPRES RETIREES BENEF TR	0	3.646	3.646
**D	MASTER TRUST FOR THE SIEMENS MEDICAL SOL	0	104.299	104.299
**D	OPPENHEIMER GLOBAL MULTI-ASSET GROWTH FUND	0	11.943	11.943
**D	MASTER TRUST FOR SIEMENS PENSION PLANS	0	32.357	32.357
**D	MASTER TRUST FOR SIEMENS SAVINGS PLANS	0	157.478	157.478
**D	COMMINGLED PENSION TRUST FUND (INTREPID INTERNATIONAL) OF JPMORGAN CHASE BANK	0	1.044.705	1.044.705
**D	SCHRODER GLOBAL MULTI-CAP VALUE PORTFOLIO L.P	0	9.096	9.096
**D	THE THALIDOMIDE CHILDRENS TRUST	0	22.630	22.630
**D	INTERNATIONALE KAPITALANLAGEGESELLSCHAFT MBH	0	1.892.665	1.892.665
**D	SONDERVERMOGEN INKA TERTIUS	0	10.863	10.863
**D	SONDERVERMOGEN PKMF INKA	0	64.805	64.805
**D	INTERNATIONALE KAPITALANLAGEGESELLSCHAFT MBH YORCKSTR. 21, DSSELDORF, 40476 GERMANY	0	945.377	945.377
**D	ALLIANZ CGI SUBFONDS EQUITIES	0	40.000	40.000
**D	SONDERVERMOEGEN ALLIANZGI-FONDS DSW-DREFO	0	6.822	6.822
**D	SONDERVERMOEGEN ALLIANZ ADAC AV FONDS	0	1.794.577	1.794.577
**D	ALLIANZ PV-WS RCM SYSPRO INDEXING EUROLAND	0	23.068	23.068
**D	ALLIANZ PV-WS RCM SYSPRO VALUE EUROPE	0	153.576	153.576
**D	SONDERVERMOEGEN ALLIANZ VKA FONDS	0	401.320	401.320
**D	HSBC ETFS	0	69.752	69.752
**D	FRANKLIN TEMPLETON SHARIAH FUNDS 8A	0	69.056	69.056
**D	HSBC GLOBAL INVESTMENT FUNDS	0	38.023	38.023
**D	HSBC ETFS PLC	0	139.221	139.221
**D	HSBC INSTITUTIONAL TRUST SERVICES IRELAND LIMITED RE 1 GRAND CANAL SQUARE GRAND CANAL HARBOUR, DUBLIN , IRELAND 131.988	0	0	131.988
**D	THE PRUDENTIAL ASSURANCE COMPANY LTD	0	1.775.031	1.775.031
**D	PRUDENTIAL PENSIONS LIMITED	0	124.897	124.897
**D	ROYAL LONDON GROUP PENSION SCHEME	0	38.621	38.621
**D	HSBC EUROPEAN INDEX FUND	0	842.636	842.636
**D	REASSURE LIMITED	0	681.672	681.672
**D	HSBC GLOBAL FUND ICAV	0	1.844	1.844
**D	AI UK EQUITY INCOME FUND	0	100.423	100.423
**D	FRIENDS LIFE FUNDS LIMITED	0	347.449	347.449
**D	FRIENDS LIFE AND PENSIONS LIMITED PIXHAM END	0	691.785	691.785
**D	AI 50:50 GLOBAL EQUITY FUND	0	395.107	395.107
**D	AI DISTRIBUTION LIFE FUND	0	46.850	46.850

## LISTA ESITO DELLE VOTAZIONE

Oggetto: **Determinazione del numero dei componenti del Consiglio di Amministrazione.****FAVOREVOLI**

Badge	Ragione Sociale	Proprio	Delega	Totale
**D	AI STRATEGIC GLOBAL EQUITY FUND	0	200.378	200.378
**D	CENTRAL FINANCE BOARD METHODIST CHURCH	0	10.024	10.024
**D	FTSE ALL WORLD INDEX FUND	0	170.964	170.964
**D	TEMPLETON EUROPEAN EQUITY MASTER FUND	0	4.167	4.167
**D	AIA GLOBAL MULTI-FACTOR EQUITY FUN HSBC FRANCE	0	2.628	2.628
**D	MARITIME AND PORT AUTHORITY OF SINGAPORE	0	1.010	1.010
**D	HSBC LIFE (INTERNATIONAL) LIMITED	0	162.948	162.948
**D	HSBC MANAGED GROWTH FUND	0	18.201	18.201
**D	HSBC MANAGED BALANCED FUND	0	11.280	11.280
**D	JPMORGAN MULTI BALANCED FUND	0	1.920	1.920
**D	SCHRODER IN.P.F.ADV.GL.EQUITY.FU	0	25.565	25.565
**D	HSBC P IN F HSBC POOLED GLOBAL EQUITY FD	0	38.050	38.050
**D	ALLIANZ CHOICE BEST STYLES EUROPE FUND	0	62.100	62.100
**D	JPMORGAN MULTI INCOME FUND	0	49.454	49.454
**D	HSBC POOLED INVESTMENT FUND 1 QUEEN`S ROAD, CENTRAL, HONG KONG, HONG KONG	0	170.000	170.000
**D	HSBC GLOBAL POWER RESOURCES EQUITY FUND	0	59.397	59.397
**D	HSBC EURO MULTI-ASSET INCOME FUND	0	20.919	20.919
**D	HANG SENG INSURANCE COMPANY LIMITED	0	62.756	62.756
**D	BEST INVESTMENT CORPORATION	0	364.682	364.682
**D	BEST INVESTMENT CORPORATION	0	98.912	98.912
**D	TRUST & CUSTODY SERVICES BANK LTD	0	342.752	342.752
**D	TRUST & CUSTODY SERVICES BANK LTD AS TRUSTEE FOR PENSION INVESTMENT FUND TRUST NUMBER 21	0	43.223	43.223
**D	MHTB (LUX)/TMA UMBRELLA FUND-GLOBAL EQUI	0	11.000	11.000
**D	TMA UMBRELLA FD-TMA ACWI EX-JAPAN PORTF.	0	16.400	16.400
**D	INV. DANSKE INVEST EUROPA INDEKS KL	0	128.588	128.588
**D	INV DANSKE INVEST GLOBAL INDEKS KL	0	11.321	11.321
**D	INV DAN INV SEL GLOB EQUITY SOL AKK KL	0	49.742	49.742
**D	INV PROCAPTURE EUROPE INDEX FUND ACC KL	0	489.135	489.135
**D	GLOBAL AC INDEX FUND - ACCUMULATING KL	0	77.224	77.224
**D	PROFIL INVEST DANICA PENSJON NORGE	0	106.440	106.440
**D	AFDELING DANICA LINK - INDEKS GLOBALE AKTIER	0	11.080	11.080
**D	KAPITALFOR DANSKE INVEST INSTITUT DANICA PENSIONS - AKTIER	0	390.687	390.687
**D	DANICA PENSION LIVSFORSIKRINGSAKTIESELSKAB	0	59.661	59.661
**D	DANSKE BANK PULJER	0	74.283	74.283
**D	CAISSE INTER ENTREP DE PREV PROFES CIEPP	0	215.849	215.849
**D	UNIVERSITE DE GENEVE	0	38.178	38.178
**D	BAYERNINVEST VECO-FONDS B. KAPITALVERWALTUNGSGESELLSCHAFT	0	25.918	25.918
**D	BAYERNINVEST VALUE PLUS FONDS	0	202.000	202.000
**D	BAYERN INVEST LIBI-FONDS B. KAPITALVERWALTUNGSGESELLSCHAFT	0	31.722	31.722
**D	SWISSCANTO FONDSLEITUNG AG	0	1.086.728	1.086.728
**D	SCOR SE PC SEGMENT	0	557.000	557.000
**D	POSTE INVESTO SOSTENIBILE BANCOPOSTA FON	0	9.598	9.598
**D	BP ORIZZONTE REDDITO	0	56.314	56.314

## LISTA ESITO DELLE VOTAZIONE

Oggetto: **Determinazione del numero dei componenti del Consiglio di Amministrazione.****FAVOREVOLI**

Badge	Ragione Sociale	Proprio	Delega	Totale
**D	SCOR SWITZERLAND ASSET SERVICES AG	0	215.000	215.000
**D	WIF-EUROPE OPPORTUNITIES FUND	0	62.320	62.320
**D	NMM5 GHDE SCH ACCOUNT	0	560.200	560.200
**D	SWISS NATIONAL BANK	0	11.907.281	11.907.281
**D	ACM MUT FONDS GENERAL	0	459.900	459.900
**D	ACM IARD SA	0	277.590	277.590
**D	ACM VIE SA FONDS GENERAL	0	2.236.751	2.236.751
**D	SMITH & WILLIAMSON OVERSEAS	0	650	650
**D	PENSIONSKASSE DES BENDES PUBLICA	0	541.739	541.739
**D	BAYERNINVEST KAPITALVERWALTUNGSGESELLSCHAFT MBH	0	1.469.059	1.469.059
**D	ALPHA ARCHITECT INTERNATIONAL QUANTITATI	0	139.620	139.620
**D	LOMBARD ODIER FUNDS (SWITZERLAND) SA I3D	0	247.895	247.895
**D	FIDUCIARY TRUST COMPANY INTERNATIONAL AS AGENT FORUS CLIENTS	0	334	334
**D	FCP VILLIERS ACTIONS EUROPE SYST AGI	0	240.350	240.350
**D	KUTXABANK GESTION SGIIC S.A.	0	222.872	222.872
**D	VIDACAIXA, S.A.	0	834.434	834.434
**D	CAIXABANK ASSET MANAGEMENT SGIIC SA	0	390.547	390.547
**D	NATIONAL WESTMINSTER BANK	0	39.967	39.967
**D	RUSSELL INVESTMENTS INSTITUTIONAL FUNDS	0	16.789	16.789
**D	BLUEBAY GLOBAL CONVERTIBLE BOND FUND	0	75.176	75.176
**D	BLUEBAY US GLB CONV BND FND	0	2.650	2.650
**D	RBC FUNDS FOR BLUEBAY GLOBALMON THLY INCOME BOND FUND	0	36.893	36.893
**D	CENTRICA COMBINED COMMONINVESTMENT FUND LIMITED	0	37.474	37.474
**D	BLUEBAY FUNDS - BLUEBAY GLOBAL CONVERTIBLE BOND FUND	0	47.350	47.350
**D	PB SSGA INTL EQ TAX	0	33.357	33.357
**D	IQ 500 INTERNATIONAL ETF	0	75.835	75.835
**D	SUBSIDIZED SCHOOLS PROVIDENT FUND	0	23.620	23.620
**D	GNPF COL EAFE GINNA Q	0	5.100	5.100
**D	CENTRAL PENSION FUND OF THE INTERNATIONAL UNION OF OPERATINGENGINEERS AND PARTICIPATING EMPLOYERS	0	40.403	40.403
**D	VOYA GLOBAL HIGH DIVIDEND LOW VOLATILITY FUND	0	5.100	5.100
**D	STICHTING BEDRIJFSTAKPENSIOENFONDS	0	146.450	146.450
**D	STICHTING SPOORWEGPENSIOENFONDS	0	25.142	25.142
**D	THE CONSOLIDATED EDISON PENSION PLAN MASTER TRUST	0	180.748	180.748
**D	DEP QF SSGA NONUS EQUITY B2	0	15.008	15.008
**D	DEP QF SSGA NONUS EQUITY B1	0	13.158	13.158
**D	DEP QF SSGA NONUS EQUITY R2	0	17.646	17.646
**D	DEP QF SSGA NONUS EQUITY H1	0	10.174	10.174
**D	ST PF UNILEVER POS SCREENING PANEUR	0	484.200	484.200
**D	USMIA GLOBAL EQUITY	0	8.251	8.251
**D	M1RF ARROWSTREET FOREIGNL	0	114.332	114.332
**D	M1RF MFS FOREIGN LARGE	0	148.721	148.721
**D	M1RF FISHER FRN LRG	0	180.909	180.909
**D	MARANIC II LLC	0	6.657	6.657

## LISTA ESITO DELLE VOTAZIONE

Oggetto: **Determinazione del numero dei componenti del Consiglio di Amministrazione.****FAVOREVOLI**

Badge	Ragione Sociale	Proprio	Delega	Totale
**D	MULTI ADVISOR FUNDS INTERNATIONAL EQUITY VALUE FUND	0	56.384	56.384
**D	DEUTSCHE ASSET MANAGEMENT INVESTMENT GMBH ON BEHALF OF DEUTSCHE DCG EQ	0	23.939	23.939
**D	PRINCIPAL DIVERSIFIED SELECT REAL ASSET FUND	0	9.717	9.717
**D	TENNESSEE VALLEY AUTHORITY ASSET RETIREMENT TRUST	0	16.531	16.531
**D	VY FRANKLIN INCOME PORTFOLIO	0	10.614	10.614
**D	FFI STRATEGIES PORTFOLIO	0	3.769	3.769
**D	ALAMOSA LLC	0	1.235	1.235
**D	INTL EQUITY FUND MONDRIAN	0	1.646.394	1.646.394
**D	CANDENCE GLOBAL EQUITY FUND LP	0	529	529
**D	DRMA LTD	0	71.775	71.775
**D	C9W CITW FD PARAMETRIC	0	9.161	9.161
**D	WF FAIMT STATE STREET GLOBAL SERV	0	22.880	22.880
**D	CENTRAL PENSION FUND OF THE INT. UNION OF OPERATINGENGINEERS AND PARTICIPATING EMPLOYERS	0	189.841	189.841
**D	MANULIFE MULTIFACTOR DEVELOPED INTERNATIONAL INDEX	0	16.059	16.059
**D	CERVURITE INTERNATIONAL LLC	0	20.710	20.710
**D	1975 IRREV TRUST OF C D WEYERHAEUSER	0	1.768	1.768
**D	CDW 73 IRR PARA GL	0	1.544	1.544
**D	MOTHER CABRINI HEALTH FOUNDATION, INC.	0	35.397	35.397
**D	BARNARD COLLEGE	0	7.629	7.629
**D	THE ALAIN LEGER FAMILY TRUST	0	20.410	20.410
**D	CORONATION FUND MANAGERS PTY LIMITED	0	11.160	11.160
**D	JOHN M MC DONOUGH IRAR MAN AND NAPIER	0	710	710
**D	G MCLACHLAN DECL TR-MANNING-NAPIER	0	1.051	1.051
**D	J MCCARTNEY 12-30-97 MANNING-NAPIER	0	1.004	1.004
**D	J HANSEN REV TR 4 29 81 MANNING	0	2.407	2.407
**D	PATRICK R HANS MANNING AND NAPIER	0	513	513
**D	GRUSECKI NEXGEN LLC MANNING AND NAPIER	0	1.263	1.263
**D	GOLDER 2007 FAM TR MANNING AND NAPIER	0	1.328	1.328
**D	THOMAS C GAPUTIS REV TR MANNING	0	880	880
**D	WILLIAM FOOTE 95 TR MANNING AND NAPIER	0	849	849
**D	L BUONANNO TR TEMPLE SMITH SR M AND N	0	2.929	2.929
**D	OPUS FINANCIAL LLC MANNING AND NAPIER	0	5.264	5.264
**D	CJB FAMILY TR 06-15-00-MANNING	0	2.380	2.380
**D	CJB CRUT II 11 27 06 MANNING	0	1.660	1.660
**D	CJB CRUT 5 1 01 MANNING	0	3.152	3.152
**D	JEFFREY S ARONIN REV TRUST SUB	0	3.166	3.166
**D	TANGLIN CLAYMORE LLC MANNING	0	794	794
**D	CATHERINE SLARK TR MANNING AND NAPIER	0	728	728
**D	OLIVE MC CARTHY 2009 TRUST-MANNING	0	830	830
**D	BUNRATTY HOLDINGS, LLC-MANNING INTL	0	638	638
**D	THE MALUTH FAMILY TRUST-MANNING-SUB	0	904	904
**D	FANCELLI FDN, INC. (SPECIAL)-MANNING	0	1.475	1.475
**D	DEBORAH A. SCHMIDT REV TR-MANNING	0	749	749

## LISTA ESITO DELLE VOTAZIONE

Oggetto: **Determinazione del numero dei componenti del Consiglio di Amministrazione.****FAVOREVOLI**

Badge	Ragione Sociale	Proprio	Delega	Totale
**D	J G FENCIK TR-MANNING AND NAPIER SUB	0	1.916	1.916
**D	R C DELL TRUST MANNING AND NAPIER ADV	0	950	950
**D	JAMES J BAKKE 1987 TRUST MANNING	0	2.937	2.937
**D	ALMEIDA FAMILY LEGACY TR MANNING	0	596	596
**D	ELIZABETH E. RIORDAN 1997 TR MANNING	0	1.149	1.149
**D	B4306 FRB M LUND REV TR	0	1.639	1.639
**D	VOLUNTARY EMPLOYEES BENEFICIARY ASSOCIATION SOUTHERN CALIFORNIA EDISON COMPANY	0	8.034	8.034
**D	THE MANUFACTURERS LIFE INSURANCE COMPANY	0	12.281	12.281
**D	2054 APG DME BLACKR	0	41.495	41.495
**D	MORRIS 1992 GIFT TR FOR ELLEN M AND N	0	1.770	1.770
**D	A BERGDOLL REV TR MANNING AND NAPIER	0	747	747
**D	QUIGG VENTURES LLC MANNING AND NAPIER	0	997	997
**D	INVESCO MARKETS II PLC	0	8.620	8.620
**D	WILM MULTI MGR ALT FD ANALYTIC INV	0	21.499	21.499
**D	ARROWSTREET COLLECTIVE INVESTMENT TRUST	0	42.325	42.325
**D	RWSF CIT EAFE	0	536.877	536.877
**D	RWSF CIT ACWIEUXS	0	471.357	471.357
**D	FISHER INVESTMENTS INSTITUTIONAL GROUP ESG STOCK FUND FOR RETIREMENT PLANS	0	61	61
**D	FISHER INVESTMENTS INSTITUTIONAL GROUP STOCK FUND FOR RETIREMENT PLANS	0	58	58
**D	GLOBAL ATLANTIC GOLDMAN SACHSGLOBALEQUITY INSIGHTS PORTFOLIO	0	2.972	2.972
**D	GLOBAL ATLANTIC BLACKROCK DISCIPLINED INTERNATIONAL CORE PORTFOLIO	0	3.871	3.871
**D	SHELL CANADA 2007 PENSION PLAN	0	31.629	31.629
**D	FIDELITY SALEM STREET TRUST FIDELITY SAI INTERNATIONAL INDEX FUND	0	999.834	999.834
**D	SHELL CANADA 2007 PENSION PLAN 400	0	23.127	23.127
**D	TEXAS UTILITIES QUAL NDT PARTNERSHIP	0	4.545	4.545
**D	RCB AVOIRS FIA	0	20.790	20.790
**D	RCB AVOIRS OPCVM	0	655.500	655.500
**D	ZVK DEAM SPK	0	72.000	72.000
**D	RCB OMNIBUS	0	17.545	17.545
**D	ALAS INV SERVICESMONDRIAN INV	0	84.263	84.263
**D	UND INVESTMENT PARTNERSHIP COMPANY	0	1	1
**D	ADVANCED SERIES TRUST AST T ROWE PRICE GROWTH OPPORTUNITIES PORTFOLIO GATEWAY CENTER	0	118.259	118.259
**D	AST TRP DIVERS REAL GWTH PORT PDMO	0	6.128	6.128
**D	GREAT WEST CORE STRATEGIES INTERNATIONAL EQUITY FUND	0	8.861	8.861
**D	DT INTERNATIONAL STOCK INDEX FUND	0	112.646	112.646
**D	NATWEST TDS DEP BNYM RM GLO EQ FUND	0	5.281	5.281
**D	THE NATURE CONSERVANCY WORLDWIDE OFFICE	0	7.061	7.061
**D	GS TACS MARKET CONTINUOUS INTERNATIONAL	0	123.960	123.960
**D	NON US EQUITY MGRS PORT 4 LSV	0	132.100	132.100
**D	UNEMPLOYMENT PENSION FUND	0	19.467	19.467
**D	LEGAL AND GENERAL UCITS ETF PLC	0	83.935	83.935
**D	THE BANK OF NEW YORK MELLON (INTERNATIONAL) LIMITED AS TRUSTEE FOR LIONTRUST EUROPEAN INCOME FUND	0	106.316	106.316

## LISTA ESITO DELLE VOTAZIONE

Oggetto: **Determinazione del numero dei componenti del Consiglio di Amministrazione.****FAVOREVOLI**

Badge	Ragione Sociale	Proprio	Delega	Totale
**D	THE BANK OF NEW YORK MELLON (INTERNATIONAL) LIMITED AS TRUSTEE FOR LIONTRUST EUROPEAN ENHANCED INCOME FUND 38.524		0	38.524
**D	NATIONAL BANK TRUST	0	169.285	169.285
**D	CADENCE GLOBAL EQUITY FUND LP	0	2.156	2.156
**D	VANGUARD EUROPEAN STOCK INDEX FUND	0	4.427.929	4.427.929
**D	WESPATH FUNDS TRUST	0	14.021	14.021
**D	VANGUARD FTSE ALL-WORLD EX US INDEX FUND	0	4.572.028	4.572.028
**D	VAERDIPAPIRFONDEN SPARINVEST INDEX	0	28.091	28.091
**D	THE HARTFORD RETIREMENT PLAN TRUST FOR US EMPLOYEES	0	43.168	43.168
**D	SUBSIDIZED SCHOOLS P FUND NORTHERN	0	25.940	25.940
**D	INTERNATIONAL EQUITY FUND	0	127.007	127.007
**D	OLD WESTBURY ALL CAP ESG FUND	0	18.406	18.406
**D	QS STRATEGIC REAL RETURN FUND	0	5.776	5.776
**D	55041 KUP GLOBALE AKTIER IV	0	4.457	4.457
**D	55002 UP EUROPÆISKE AKTIER	0	335.355	335.355
**D	KAPITALFORENINGEN EMD INVEST GLOBALE AKTIER III	0	31.905	31.905
**D	KAPITALFORENINGEN EMD INVEST GLOBALE AKTIER II	0	26.221	26.221
**D	MSAR SCHRODER	0	84.264	84.264
**D	AUTORIDADE MONETARIA DE MACAU	0	68.088	68.088
**D	XTRACKERS MSCI KOKUSAI EQUITY ETF	0	2.651	2.651
**D	BNY MELLON INTERNATIONAL EQUITY ETF	0	5.128	5.128
**D	RPTCL GRPF RAILPEN IVAL	0	2.071.245	2.071.245
**D	NORFOLK COUNTRY RETIREMENT SYSTEM	0	40.132	40.132
**D	IVY PROSHARES MSCI ACWI INDEX FUND	0	5.431	5.431
**D	BCT POOLED INVESTMENT FUND SERIES SMARTEUROPEAN EQUITY FUND	0	22.174	22.174
**D	STEWARDSHIP FOUNDATION	0	2.359	2.359
**D	SEQUOIA FOUNDATION	0	227	227
**D	FOREST FOUNDATION	0	443	443
**D	JOHN SPEARS GRAT I DTD	0	11.225	11.225
**D	JOHN D SPEARS GRAT 1 DTD 2 20 2009 FBONANA SPEARS	0	5.225	5.225
**D	CAROL SPEARS TWKF3506002 JOHN SPEARS	0	1.975	1.975
**D	JOHN D. SPEARS REVOCABLE TRUST	0	61.500	61.500
**D	THE UNIVERSITY COURT OF THE UNIVERSITY OF GLASGOW	0	19.590	19.590
**D	THE COMMONWEALTH FUND	0	1.536	1.536
**D	UNIVERSITY OF WISCONSIN	0	95.503	95.503
**D	PAUL ARTHUR BONDER PAGE LEIGH BONDOR JT TEN	0	711	711
**D	JULES M LASER MANNING AND NAPIER	0	650	650
**D	PANAGORA RISK PARITY MULTI ASSET MASTER FUND LTD	0	36.435	36.435
**D	R K MELLON INTERNATIONAL FUND	0	76.357	76.357
**D	RICHARD KING MELLON FDN	0	132.232	132.232
**D	WBW TRUST NUMBER ONE	0	1.114	1.114
**D	UPMC BMO FCP	0	43.704	43.704
**D	CF DV DYNAMIC GROWTH FUND	0	1.030	1.030

## LISTA ESITO DELLE VOTAZIONE

Oggetto: **Determinazione del numero dei componenti del Consiglio di Amministrazione.****FAVOREVOLI**

Badge	Ragione Sociale	Proprio	Delega	Totale
**D	CF DV INTERNATIONAL STOCK INDEX FUND	0	104.672	104.672
**D	THE BANK OF NEW YORK MELLON EMPLOYEE BENEFIT COLLECTIVE INVESTMENT FUND PLAN	0	1.934.606	1.934.606
**D	BNYM EB DYNAMIC GWTH MCM	0	3.907	3.907
**D	PACIFIC FUNDS DIVERSIFIED INCOME	0	816	816
**D	1895 FONDS FGR	0	405.328	405.328
**D	PRINCIPAL FUNDS INC DIVERSIFIED REAL ASSET FUND	0	182.635	182.635
**D	PHILADELPHIA GAS WORKS PENSION PLAN	0	4.154	4.154
**D	VAERDIPAPIRFONDEN SPARINVEST INDEX GLOBALE AKTIER ETIK KL ID SPARINVEST	0	7.803	7.803
**D	FIRST STATE INVESTMENTS ICVC FIRST STATE DIVERSIFIED GROWTH FUND	0	729	729
**D	VOYA MUTLI MANAGER INTERNATIONAL FACTORS FUND	0	66.151	66.151
**D	MEDTRONIC DEFINED CONTRIBUTION PLAN MASTER TRUST	0	53.142	53.142
**D	BELL ATLANTIC MASTER TRUST	0	406.646	406.646
**D	EMPLOYEES RETIREMENT SYSTEM OF THE STATE OF HAWAII	0	15.833	15.833
**D	PENSION RESERVES INVESTMENT TRUST FUND	0	2.597.026	2.597.026
**D	OPERATING ENGINEERS LOCAL 101 PENSION FUND	0	39.516	39.516
**D	FLORIDA RETIREMENT SYSTEM	0	780.183	780.183
**D	BLACKROCK WORLD EX FLORIDA RET SYS	0	489.083	489.083
**D	FLORIDA RETIREMENT SYSTEM	0	50.102	50.102
**D	FLORIDA RETIREMENT SYSTEM	0	131.064	131.064
**D	EMPLOYEES RETIREMENT SYSTEM OF TEXAS	0	146.000	146.000
**D	BNYMTD BLK CONT EUR EQ TRCK FD INV	0	1.793.730	1.793.730
**D	PF INTERNATIONAL LARGE CAP FUND	0	27.943	27.943
**D	PACIFIC LIFE FUNDS PL INTERNATIONAL VALUE FUND	0	66.901	66.901
**D	BNYMTD RM GLOBAL HIGH ALPHA FUND	0	42.855	42.855
**D	PENN SERIES DEV INTL INDEX FUND	0	18.386	18.386
**D	BLL AQUIL LIFGLO3000 FMEN WHT INDFD	0	203.461	203.461
**D	POOL RE L AND G MSCI EQ	0	68.172	68.172
**D	AST GS MULTI ASSET PORT LIQ PDHB	0	6.745	6.745
**D	SRP PANAGORA	0	450.901	450.901
**D	UTC EDHEC BLACKROCK UNITED TECHNOLOGIES CORPORATION MASTER RETIREMENT	0	6.188	6.188
**D	TEA BLACKROCK INC INTL	0	1	1
**D	NV RBIF ALLNCEBRNSTN INTL EQ	0	23.313	23.313
**D	NV PERS SSGA EAFE INDEX PUBLIC EMPLOYEES RETIREMENT SYSTEM OF NEVADA	0	794.715	794.715
**D	NV PERS MELLON CAPITAL INDEX	0	744.610	744.610
**D	LOUISIANA STATE ERS MONDRIAN LG CAP	0	433.004	433.004
**D	LOUISIANA STATE ERS MSCI EXUS INDEX	0	137.602	137.602
**D	ENSGN PEAK FISHER INVESTMENTS	0	283.626	283.626
**D	IN8 COP TREAS PWP RHUMBLINE MSCI	0	17.718	17.718
**D	CPA COP PSERS WELLINGTON COMMODITY COMMONWEALTH OF PENNSYLVANIA PUBLIC SCHOOL EMPLOYEES RETIREMENT SYSTEM	0	0	109.929
	109.929			
**D	CPA COP PSERS ACWI X US INDEX	0	322.964	322.964
**D	INTERNATIONALE KAPITALANLAGEGESELLSCHAFT MBH ACTING FOR ACCOUNT OF INKA PBEAKK	0	82.426	82.426
**D	INTERNATIONALE KAPITALANLAGEGESELLSCHAFT MBH ACTING FOR ACCOUNT OF INKA PBEAKK	0	10.108	10.108

## LISTA ESITO DELLE VOTAZIONE

Oggetto: **Determinazione del numero dei componenti del Consiglio di Amministrazione.****FAVOREVOLI**

Badge	Ragione Sociale	Proprio	Delega	Totale
**D	UPMC BMO PENSION	0	41.713	41.713
**D	UPMC BMO	0	28.891	28.891
**D	FLORIDA BIRTH RELATED NEUROLOGICAL INJURY COMPENSATION ASSOCIATION	0	35.051	35.051
**D	FRANKLIN FUND ALLOCATOR SERIES FRANKLIN INTERNATIONAL CORE EQUITY IU FUND	0	204.667	204.667
**D	ADEPT INVESTMENT MANAGEMENT PLC	0	149.003	149.003
**D	CEP DEP IP EURO EX UK ENH IND FD	0	2.452	2.452
**D	VIRGINIA RETIREMENT SYSTEM	0	648.789	648.789
**D	PMPT INKA FONDS	0	91.976	91.976
**D	PMPT INKA FONDS	0	67.330	67.330
**D	DUKE ENERGY QUALIFIED NUCLEAR DECOMMISSIONING	0	110.016	110.016
**D	PUBLIC EMPLOYEES RETIREMENT SYSTEM OF MISSISSIPPI	0	1	1
**D	INDIANA UNIVERSITY FOUNDATION SHOWALTER HOUSE	0	55.053	55.053
**D	INDIANA PUBLIC RETIREMENT SYSTEM	0	357.479	357.479
**D	ELECTRICAL WORKERS LOCAL NO 26 PENSION TRUST FUND	0	63.185	63.185
**D	ZOETWAREN ROBECO MANAGED	0	44.405	44.405
**D	MAATSCHAPPIJ VOOR ROEREND BEZIT VAN DE BOERENBOND MRBB CVBA	0	198.616	198.616
**D	IOWA PUBLIC EMPLOYEES RETIREMENT SYSTEM	0	22.285	22.285
**D	METROPOLITAN LIFE INSURANCE COMPANY	0	135.256	135.256
**D	METROPOLITAN LIFE INSURANCE COMPANY	0	16.599	16.599
**D	ENERGY INSURANCE MUTUAL LIMITED	0	13.905	13.905
**D	PRUDENTIAL INVESTMENT PORTFOLIO 2 PRUDENTIAL QMA INTL DEVELOPED MRKTS INDEX FUND	0	8.485	8.485
**D	AL TRUST AKTIEN EUROPA SPK	0	18.779	18.779
**D	UPS GROUP TRUST	0	104.529	104.529
**D	UMC BENEFIT BOARD INC	0	124.410	124.410
**D	SOUTH CAROLINA RETIREMENT SYSTEMS GROUP TRUST	0	117.110	117.110
**D	THE STATE OF CONNECTICUT ACTING THROUGH ITS TREASURER	0	412.243	412.243
**D	BOARD OF PENSIONS OF THE EVANGELICAL LUTHERAN CHURCH IN AMERICA	0	1.126	1.126
**D	THE BANK OF NEW YORK MELLON CORPORATION RETIREMENT PLANS MASTER TRUST	0	102.534	102.534
**D	SCHOOL EMPLOYEES RETIREMENT SYSTME OF OHIO	0	358.852	358.852
**D	PUBLIC EMPLOYEES RETIREMENT ASSOCIATION OF NEW MEXICO	0	98.961	98.961
**D	STICHTING BEDRIJFSPENSIOENFONDS VOOR	0	58.928	58.928
**D	KAPITALFORENINGEN INVESTIN PRO	0	9.436	9.436
**D	POWERSHARES S AND P INTERNATIONAL DEVELOPED HIGH DIVIDEND LOW VOLATILITY PORTFOLIO	0	14.298	14.298
**D	STATE OF WISCONSIN INVESTMENT BOARD	0	1.430.771	1.430.771
**D	DEUTSCHE XTRKS MSCI ALL WORLD HDG	0	12.515	12.515
**D	EMPLOYEES RETIREMENT SYSTEM OF TEXAS	0	224.993	224.993
**D	AIF KAP SI II VALUE AKTIER	0	31.275	31.275
**D	NKB SI VALUE EUROPA	0	289.939	289.939
**D	NKB SII GLOBAL AKTIER MIN RISIKO	0	151.515	151.515
**D	NKB SII EUROPE VALUE	0	87.880	87.880
**D	NKB SI VALUE AKTIER	0	379.131	379.131
**D	NKB SI CUMULUS VALUE	0	38.224	38.224
**D	IQ CANDRIAM ESG INTERNATIONAL EQUITY ETF	0	13.110	13.110



## LISTA ESITO DELLE VOTAZIONE

Oggetto: **Determinazione del numero dei componenti del Consiglio di Amministrazione.****FAVOREVOLI**

Badge	Ragione Sociale	Proprio	Delega	Totale
**D	NON US EQUITY MANAGERS PORTFOLIO 1 SERIES	0	44.918	44.918
**D	BOK KIC GEEQ2 0	0	5.546	5.546
**D	BOK MCM DM PEQ	0	1	1
**D	BOK KIC GPEQ0	0	20.626	20.626
**D	THE GOVERNMENT EMPLOYEES PENSION FUND GEFF	0	28.885	28.885
**D	GAMMA EMIRATES INVESTMENTS LLC	0	50.347	50.347
**D	CEP DEP IP GLOBAL EX UK ENHAN IND	0	5.764	5.764
**D	PS FTSE LO BT EQ WT PORT	0	1.894	1.894
**D	IQ GLOBAL RESOURCES ETF	0	7.705	7.705
**D	PUBLIC EMPLOYEES RETIREMENT SYSTEM OF MISSISSIPPI	0	1	1
**D	POWERSHARES S AND P GLOBAL EX CANADA HIGH DIVIDEND LOW VOLATILITY INDEX ETF	0	8.177	8.177
**D	EMPLOYEES RETIREMENT TRUST OF BANK OF MONTREAL HARRIS	0	63.564	63.564
**D	HRCR RPMT HAP RHUMBLINE EAFE	0	791	791
**D	BOK KIC GAEQ16	0	68.276	68.276
**D	AOHIT HAI RHUMBLINE EAFE THE ARCHDIOCESE OF HARTFORD INVESTMENT TRUST	0	1.184	1.184
**D	PFI INTL EQUITY INDEX FUND	0	207.951	207.951
**D	BNYTD CF PURISIMA EAFE TOTAL RTN FD	0	3.506	3.506
**D	INVESCO STRATEGIC DEVELOPED EX-US ETF	0	94.027	94.027
**D	BANK OF KOREA	0	189.222	189.222
**D	THE STATE OF CONNECTICUT	0	24.841	24.841
**D	ALLSTATE LIFE INSURANCE COMPANY	0	336.512	336.512
**D	BNYMTCIL PS ST HIDVLWVI UCITS ETF	0	39.578	39.578
**D	GREAT WEST INTERNATIONAL INDEX FUND	0	183.053	183.053
**D	PS FTSE RAFI DEVEL MAR EX US PORT	0	541.252	541.252
**D	POWERSHARES GLOBAL FUNDS IRELAND PLC	0	11.613	11.613
**D	PS FTSERAFI EU UCITS ETF BNYMTCIL	0	5.613	5.613
**D	56053 IP GLOBAL EQUITIES I	0	127.861	127.861
**D	THE LONDON BOROUGH OF BROMLEYSUPERANNUATION FUND	0	140.399	140.399
**D	WILMINGTON MULTIMANAGER INTERNATIONAL FUND	0	26.745	26.745
**D	BNYMTCIL GLG EUROPEAN EQ ALTER TRAD	0	115.884	115.884
**D	FT DOW JONES GLOBAL SEL DIV IND FD	0	277.045	277.045
**D	ADVANCED SERIES TRUST AST NEW DISCOVERY ASSET	0	62.024	62.024
**D	AZL NFJ INTERNATIONAL VALUE FUND	0	18.784	18.784
**D	DOW NL BRANDES	0	145.718	145.718
**D	DWS INVESTMENT GMBH ON BEHALF OF DEAM FONDS ZDV	0	44.444	44.444
**D	CZ AANDELEN SSGA	0	30.092	30.092
**D	PGVF SSGA	0	2.862	2.862
**D	PGEF PG E QUALIFIED PANAGORA EAFE	0	51.657	51.657
**D	AIB GROUP IRISH PENSION SCHEME AIB	0	36.946	36.946
**D	AURION GLOBAL EQUITY FUND	0	8.873	8.873
**D	MINNESOTA LIFE INSURANCE COMPANY	0	29.773	29.773
**D	HIGF HGHLD PBINF WLGTM CF	0	14.706	14.706
**D	HGHF HGHLD PBINF WLGTM	0	29.766	29.766

## LISTA ESITO DELLE VOTAZIONE

Oggetto: **Determinazione del numero dei componenti del Consiglio di Amministrazione.****FAVOREVOLI**

Badge	Ragione Sociale	Proprio	Delega	Totale
**D	CITY OF NEW YORK DEFERRED COMPENSATION PLAN	0	1.080.117	1.080.117
**D	VANGUARD INTL HIGH DIV YLD INDEX FD	0	459.042	459.042
**D	NSNF PARA EAFE PI 2	0	7.912	7.912
**D	NSNF PARA EAFE PI 1	0	6.478	6.478
**D	NSNF PARA EAFE MONTI	0	14.223	14.223
**D	INVESCO FUNDS	0	2.975	2.975
**D	PUBLIC EMPLOYEE RETIREMENT SYSTEM OF IDAHO	0	829.661	829.661
**D	RAYTHEON MASTER PENSION TRUST	0	77.687	77.687
**D	PITTSBURGH THEOLOGICAL SEMINARY OF THE PRESBYTERIAN CHURCH	0	9.280	9.280
**D	PUBLIC EMPLOYEE RETIREMENT SYSTEM OF IDAHO	0	469.438	469.438
**D	PUBLIC EMPLOYEE RETIREMENT SYSTEM OF IDAHO	0	136.072	136.072
**D	LAWRENCE LIVERMORE NATIONAL SECURITY LLC AND LOS ALAMOS NATIONAL SECURITY LLC DEFINED BENEFIT BENEFIT PLANGROUP TRUST 75.056	75.056		0
**D	HRMF MFS INSTITUTIONAL AD	0	60.563	60.563
**D	ALASKA PERMANENT FUND CORPORATION	0	657.895	657.895
**D	3M ERIP RAFI EAFE	0	127.189	127.189
**D	AP7 EQUITY FUND	0	2.590.395	2.590.395
**D	RZSF3002 NON US EQ MONDRIAN	0	354.092	354.092
**D	COUNTY EMPLOYEES ANNUITY AND BENEFIT FUND OF COOK COUNTY	0	100.023	100.023
**D	QSBF PANAGORA	0	45.997	45.997
**D	DEUTSCHE XTRK MSCI STH EUR HDG ETF	0	2.508	2.508
**D	AZL INTERNATIONAL INDEX FUND	0	271.784	271.784
**D	MONDRIAN EMERGING MARKETS EQUITY TREASURER OF THE STATE OF NORTH CAROLINA EQUITY INVESTMENT FUND POOLED TRUST 3.671.770		0	3.671.770
**D	BLACKROCK ACWI USIMI	0	790.790	790.790
**D	WELLINGTON DIVERSIFIED INTL	0	1.089.847	1.089.847
**D	DIOCESE OF VENICE PENSION PLAN AND TRUST	0	3.387	3.387
**D	UFJF MCM MSCI WORLD FD	0	31.610	31.610
**D	FIRE AND POLICE PENSION ASSOCIATION OF COLORADO	0	44.662	44.662
**D	ROWF GT ALPHAEXTEAFE	0	95.697	95.697
**D	WF AND CO CASH PLN MONDN INV PT	0	498.231	498.231
**D	ALICNY BLACKROCK GBL EQUITY	0	9.807	9.807
**D	GS KOKUSAI EQTY MASTER FD BNYMTCIL	0	18.241	18.241
**D	IOWA PUBLIC EMPLOYEES RETIREMENT SYSTEM	0	782.890	782.890
**D	IOWA PUBLIC EMPLOYEES RETIREMENT SYSTEM	0	237.405	237.405
**D	THE EUROPEAN CENTRAL BANK	0	131.073	131.073
**D	FIDELITY PURITAN TRUST FIDELITY LOW PRICED STOCK K6 FUND	0	391.633	391.633
**D	AL TRUST H3 FONDS SPK	0	133.357	133.357
**D	AL TRUST FONDS SP 7 SPK	0	259.191	259.191
**D	SHELL PENSION TRUST	0	52.869	52.869
**D	TENNESSEE VALLEY AUTHORITY	0	43.987	43.987
**D	LF1F FISHER ASSET MGMT	0	73.070	73.070
**D	SHELL PENSION TRUST	0	81.699	81.699

## LISTA ESITO DELLE VOTAZIONE

Oggetto: **Determinazione del numero dei componenti del Consiglio di Amministrazione.****FAVOREVOLI**

Badge	Ragione Sociale	Proprio	Delega	Totale
**D	MNVF SSGA INTL EQUITY	0	12.781	12.781
**D	CTJ RE STANLIB GLOBAL EQUITY FD AB	0	24.089	24.089
**D	BNYTD CF CANLIFE GLOBAL EQ INC FUND	0	45.978	45.978
**D	PFI OVERSEAS FD PMC	0	131.945	131.945
**D	PFI GLOBAL DIV INCOME FD PGI VALUE	0	108.970	108.970
**D	VY TEMPLETON FOREIGN EQUITY	0	238.778	238.778
**D	VOYA INTERNATIONAL HIGH DIVIDEND EQUITY INCOME FUND	0	25.871	25.871
**D	PGTF DR NON US EQUITY GT	0	45.475	45.475
**D	DBX FTSE DEV EX US COMP FACTOR	0	1.475	1.475
**D	DEUTSCHE XTRKS MSCI EAFE CCYHDG	0	755.568	755.568
**D	TGWF PANAGORA INTL EQ	0	15.004	15.004
**D	FARMERS GROUP INC 401 K SAVINGS PLAN	0	285.510	285.510
**D	ROWF GT ALPHAEXTXUS	0	309.140	309.140
**D	ROWF GT ACWI EX US	0	1.343.141	1.343.141
**D	SBSA GEPF BLACKROCK EQUITY	0	233.515	233.515
**D	BOA PENSION PLAN MONDRIAN	0	748.538	748.538
**D	BELLSOUTH CORP RFA VEBA TRUST	0	37.633	37.633
**D	SPARTAN INTL INDEX	0	4.906.028	4.906.028
**D	TTPF PANAGORA DYN INTL EQ	0	4.912	4.912
**D	BOA PENSION SSGA	0	127.027	127.027
**D	SCEF MONDRIAN	0	183.609	183.609
**D	SAEF SCE PANAGORA QUAL	0	78.848	78.848
**D	CLSF TEMPLETON	0	66.271	66.271
**D	ECBSEG	0	116.194	116.194
**D	BNYM INTL EQUITY INCOME FUND	0	211.370	211.370
**D	DREYFUS INDEX FUNDS INC DREYFUS INTERNATIONAL STOCK INDEX FUND	0	102.842	102.842
**D	BLL AQUILA LIFE FTSE RAFI DEVELOPED	0	640.860	640.860
**D	DEUTSCHE XTRKS MSCI EURO CCYHDG	0	155.579	155.579
**D	POWERSHARES PUREBETA FTSE DEVELOPED EX NORTHAMERICA PORTFOLIO	0	387	387
**D	BLL AQUILA LIFE EUROPEAN EQUITY	0	1.652.339	1.652.339
**D	BLL AQUILA LIFE MSCI WORLD FUND	0	491.767	491.767
**D	BLL AQUILA LIFE GLOBAL MINIMUM	0	66.135	66.135
**D	AIF 21104 LPI AKT EUROPA II	0	34.597	34.597
**D	INVESTERINGSFORENINGEN LAEGERNES INVEST,	0	18.273	18.273
**D	AF81 LABOR SELECT INTL EQ	0	695.679	695.679
**D	SEMPRA ENERGY PENSION MASTER TRUST	0	73.513	73.513
**D	SEATTLE CITY EMPLOYEES RETIREMENT SYSTEM	0	28.049	28.049
**D	DWS INVESTMENT GMBH	0	867.458	867.458
**D	PS6F STATE STREET INTL EQ	0	192.062	192.062
**D	GSK TEMPLETON	0	90.105	90.105
**D	GS ACTIVE BETA INTL EQUITY ETF	0	220.764	220.764
**D	DEUTSCHE XTRK MSCI EMU HDG EQ ETF	0	12.004	12.004
**D	GS ACTIVEBETA EUROPE ETF	0	3.624	3.624

## LISTA ESITO DELLE VOTAZIONE

Oggetto: **Determinazione del numero dei componenti del Consiglio di Amministrazione.****FAVOREVOLI**

Badge	Ragione Sociale	Proprio	Delega	Totale
**D	IQ 50 PERCENT HEDGED FTSE EURO ETF	0	2.492	2.492
**D	IQ 50 PERCENT HEDGED FTSE INTL ETF	0	51.255	51.255
**D	ALLSTATE INSURANCE CO BLACKROCK	0	22.733	22.733
**D	INVESCO S AND P EUROPE 350 EQUAL WEIGHT INDEX ETF	0	977	977
**D	INTERNATIONALE KAPITALANLANGESELS CHAFT MBH	0	20.602	20.602
**D	KAPITALANLAGESELSCHAFT MBH	0	100.345	100.345
**D	THE AMERICAN UNIVERSITY IN CAIRO	0	4.946	4.946
**D	CC COL EAFE Q UN 2	0	7.000	7.000
**D	EMPLOYEES RETIREMENT SYSTEM OF THE CITY OF BALTIMORE	0	11.719	11.719
**D	MINISTERS AND MISSNRES BENEFIT BRD OF AMERICAN BPTST CHURCHES	0	24.552	24.552
**D	VOYA BALANCED PORT INTL VALUE	0	8.791	8.791
**D	VOYA INTERNATIONAL INDEX PORTFOLIO	0	427.400	427.400
**D	CC COL EAFE Q UN 1	0	4.900	4.900
**D	NMPF COL EAFE NMP Q	0	11.300	11.300
**D	DAEC Q SSGA INTL TC	0	4.795	4.795
**D	DAEC NQ SSGA TAX	0	3.415	3.415
**D	MI FONDS K10 SPK	0	60.161	60.161
**D	CITIBANK NEW YORK A.D.R. DEPT	0	22.128.358	22.128.358
**D	CITIBANK NEW YORK A.D.R. DEPT	0	12.732.072	12.732.072
**D	CITIBANK NEW YORK A.D.R. DEPT	0	40.068	40.068
**D	CITIBANK NEW YORK A.D.R. DEPT	0	470.650	470.650
**D	CITIBANK NEW YORK A.D.R. DEPT	0	1.839.730	1.839.730
**D	CITIBANK NEW YORK A.D.R. DEPT	0	2.336.916	2.336.916
**D	CITIBANK NEW YORK A.D.R. DEPT	0	3.922	3.922
**D	CITIBANK NEW YORK A.D.R. DEPT	0	24.842	24.842
**D	CITIBANK NEW YORK A.D.R. DEPT	0	16.450	16.450
**D	CITIBANK NEW YORK A.D.R. DEPT	0	17.850	17.850
**D	CITIBANK NEW YORK A.D.R. DEPT	0	1.738	1.738
**D	CITIBANK NEW YORK A.D.R. DEPT	0	3.164	3.164
**D	CITIBANK NEW YORK A.D.R. DEPT	0	2.764	2.764
**D	CITIBANK NEW YORK A.D.R. DEPT	0	2.850	2.850
**D	CITIBANK NEW YORK A.D.R. DEPT	0	156	156
**D	CITIBANK NEW YORK A.D.R. DEPT	0	24.080	24.080
**D	CITIBANK NEW YORK A.D.R. DEPT	0	18.378	18.378
**D	CITIBANK NEW YORK A.D.R. DEPT	0	43.760	43.760
**D	CITIBANK NEW YORK A.D.R. DEPT	0	66.702	66.702
**D	CITIBANK NEW YORK A.D.R. DEPT	0	17.272	17.272
**D	CITIBANK NEW YORK A.D.R. DEPT	0	3.762	3.762
**D	CITIBANK NEW YORK A.D.R. DEPT	0	15.214	15.214
**D	AMUNDI SGR SPA/ AMUNDI RISPARMIO ITALIA	0	673.993	673.993
**D	AMUNDI SGR SPA/ AMUNDI SVILUPPO ITALIA	0	2.570.305	2.570.305
**D	AMUNDI SGR SPA	0	890.593	890.593
**D	LA BANQUE POSTALE A M. ARCALIS	0	15.096	15.096

## LISTA ESITO DELLE VOTAZIONE

Oggetto: **Determinazione del numero dei componenti del Consiglio di Amministrazione.****FAVOREVOLI**

Badge	Ragione Sociale	Proprio	Delega	Totale
**D	NESTLE FRANCE EQUILIBRE	0	25.906	25.906
**D	SG DIVERSIFIE ISR	0	26.088	26.088
**D	SG ACTIONS INTERNATIONALES	0	100.626	100.626
**D	HALEVY A3	0	166.001	166.001
**D	HALEVY A2	0	120.383	120.383
**D	UF 6 A ACT	0	60.000	60.000
**D	CASSETTE DIVERSIFIE	0	81.836	81.836
**D	SG ACTIONS EUROPE MULTIGESTION	0	9.955	9.955
**D	DIVERSIFIE ACTIONS 50-65 DU CD	0	14.754	14.754
**D	OFI MARKET NEUTRAL EQUITY	0	47.644	47.644
**D	MATMUT ACTIONS EURO	0	23.000	23.000
**D	SG ACTIONS ENERGIE	0	52.715	52.715
**D	SG ACTIONS EURO VALUE	0	193.776	193.776
**D	SG ACTIONS EUROPE	0	63.921	63.921
**D	SG ACTIONS EUROPE LARGE CAP	0	14.067	14.067
**D	LYXOR MSCI EUROPE UCITS ETF	0	255.531	255.531
**D	LYX EUR STOXX 50 (DR) U E	0	2.116.873	2.116.873
**D	LYXOR INDEX FUND EURO	0	5.311	5.311
**D	ETOILE GESTION	0	30.400	30.400
**D	ETOILE ACTIONS RENDEMENT	0	122.459	122.459
**D	ETOILE ENERGIE EUROPE	0	84.000	84.000
**D	ANTARIUS ROTATION SECTORIELLE	0	8.684	8.684
**D	ETOILE MATIERES PREMIERES	0	33.433	33.433
**D	LYXOR EURO STOXX 300 (DR)	0	264.187	264.187
**D	LYXOR STOXX EUROPE 600 (DR)	0	321.186	321.186
**D	LYX FTSE EUR MIN VAR UC ETF	0	7.233	7.233
**D	MUL - LYXOR ITALIA EQUITY PIR	0	62.868	62.868
**D	LIF - LYXOR MSCI EMU VALUE DR	0	113.784	113.784
**D	LYXOR CORE MSCI EMU DR UCITS	0	123.482	123.482
**D	LYXOR CORE MSCI WORLD (DR) UCI	0	36.209	36.209
**D	LYXOR MSCI EUROPE CLIMATE	0	117	117
**D	LYXOR MSCI WORLD CLIMATE	0	69	69
**D	LYXOR EURO STOXX 50 (DR)	0	96.897	96.897
**D	AMUNDI S.F.-EURO EQ MARKET PLU	0	29.124	29.124
**D	AM SOL IT-PROGETTO CED 04 2024	0	10.295	10.295
**D	PIONEER INVESTMENTS TOTAL RETU	0	36.044	36.044
**D	AMUNDI SOLUZ IT-PROG CED 05 20	0	58.178	58.178
**D	RWC FUNDS	0	430.043	430.043
**D	SEI GLOBAL MASTER FUND PLC- TH	0	34.327	34.327
**D	ALLIANCEBERNSTEIN FUND DYNAMIC	0	9.268	9.268
**D	KOKUSAI EQUITY INDEX FUND	0	61.642	61.642
**D	CONSULTING GROUP CAPITAL MARKE	0	60.759	60.759
**D	TRUST AND CUSTODY SERVICES BAN	0	14.982	14.982

## LISTA ESITO DELLE VOTAZIONE

Oggetto: **Determinazione del numero dei componenti del Consiglio di Amministrazione.****FAVOREVOLI**

Badge	Ragione Sociale	Proprio	Delega	Totale
**D	CONSULTING GROUP CAPITAL MARKE	0	322.840	322.840
**D	MULTI-ASSET ENHANCED VALUE FUN	0	980	980
**D	SEI GLOBAL MASTER FUND PLC - T	0	50.740	50.740
**D	BRIDGE BUILDER INTERNATIONAL E	0	5.768.510	5.768.510
**D	BRIDGE BUILDER INTERNATIONAL	0	5.832.596	5.832.596
**D	BLACKROCK GLOBAL SMALLCAP FUND	0	4.225	4.225
**D	AMUNDI SOL IT - PROG CED 06 20	0	38.632	38.632
**D	AMUNDI SOL IT-PROG CED 08 2020	0	47.040	47.040
**D	AMUNDI SOL IT -PROG CED 092020	0	42.504	42.504
**D	AMUNDI SF-DIVER TARG INC 11 21	0	5.517	5.517
**D	AMUNDI SOL IT-PROG CED 12 2020	0	19.011	19.011
**D	AMUNDI SOL IT-PROG CED 11 2020	0	33.639	33.639
**D	AMUNDI SOL IT-PROG CED 02 2021	0	16.477	16.477
**D	AMUNDI SOL IT-PROG CED 03 2021	0	21.198	21.198
**D	AMUNDI SOL IT-PROG CED 05 2021	0	20.921	20.921
**D	AMUNDI SOL IT-PROG CED 06 2021	0	16.413	16.413
**D	AMUNDI SOL IT-PROG CED 08 2021	0	9.602	9.602
**D	AMUNDI SOL IT-PROG CED 09 2021	0	14.974	14.974
**D	AMUNDI SF - DIV TGT INC 11 22	0	6.899	6.899
**D	AMUNDI SOL IT-PROG CED 11 2021	0	13.387	13.387
**D	AMUNDI SOL IT-PROG CED 12 2021	0	11.098	11.098
**D	AMUNDI SOL IT-PROG CED 02 2022	0	26.534	26.534
**D	AMUNDI SOL IT-PROG CED 03 2022	0	20.844	20.844
**D	AMUNDI SOL IT-PROG CED 04 2022	0	12.746	12.746
**D	AMUNDI SOL IT-PROG CED 06 2022	0	14.020	14.020
**D	AMUNDI SOL IT-PROG CED 05 2022	0	14.173	14.173
**D	AMUNDI SOL IT-PROG CED 10 2022	0	14.749	14.749
**D	AM SOL IT-PROG CED 12 2022	0	20.850	20.850
**D	ASI PROGETTO CEDOLA 04 2023	0	12.667	12.667
**D	AM SOL IT-PROG CED 05 2023	0	13.096	13.096
**D	AM SOL IT-PROG CED 06 2023	0	10.758	10.758
**D	ASI-PROGETTO CEDOLA 07 2023	0	9.642	9.642
**D	ASI-PROGETTO CEDOLA 09 2023	0	12.496	12.496
**D	ASI-PROGETTO CEDOLA 10 2023	0	12.936	12.936
**D	ASI-PROGETTO CEDOLA 12 2023	0	12.056	12.056
**D	AMUNDI S.F-EQ PLAN 60	0	8.196	8.196
**D	PI IF -EMU EQUITY	0	102.626	102.626
**D	PI IF -EUROPEAN EQUITY	0	166.310	166.310
**D	AMUNDI SOLUZ. IT-PROGETTO AZ	0	16.554	16.554
**D	AMUNDI SOL IT-PROG CED 09 2022	0	26.827	26.827
**D	AMUNDI SOL IT-PROG CED 07 2022	0	11.534	11.534
**D	OFI FUND - LYNX REAL ASSETS	0	16.981	16.981
**D	AMUNDI SIF GLOBAL ETHICAL EQUITIES	0	8.387	8.387

## LISTA ESITO DELLE VOTAZIONE

Oggetto: **Determinazione del numero dei componenti del Consiglio di Amministrazione.****FAVOREVOLI**

Badge	Ragione Sociale	Proprio	Delega	Totale
**D	LOMBARD ODIER FUNDS EUROPE RESPONSIBLE EQUITY ENHANCED	0	22.176	22.176
**D	SEAYOND EQUITY FACTOR INVESTING EUROPE	0	2.542	2.542
**D	SEAYOND EUROPE MARKET NEUTRAL	0	6.078	6.078
**D	RCO LUX MONTJOLY INVEST POOL RCG	0	3.400	3.400
**D	SEAYOND EUROPE MINVOL	0	420.548	420.548
**D	CANDRIAM QUANT EQUITIES MULTI-FACTOR EMU	0	2.935	2.935
**D	CLEOME INDEX EMU EQUITIES	0	23.360	23.360
**D	CLEOME INDEX WORLD EQUITIES	0	2.143	2.143
**D	CLEOME INDEX GLOBAL EQUITIES	0	4.059	4.059
**D	CLEOME INDEX EUROPE EQUITIES	0	39.490	39.490
**D	STRUCTURA	0	8.746	8.746
**D	AMUNDI FUNDS EUROPEAN EQUITY TARGET INCO	0	1.079.264	1.079.264
**D	AMUNDI FDS GLOBAL MULTI-ASSET TARGET INC	0	103.383	103.383
**D	AMUNDI FUNDS EUROPEAN EQUITY VALUE	0	100.597	100.597
**D	AMUNDI FUNDS GLOBAL EQUITY TARGET INCOME	0	922.656	922.656
**D	AMUNDI FUNDS REAL ASSETS TARGET INCOME	0	200.000	200.000
**D	AMUNDI FUNDS GLOBAL MULTI-ASSET	0	38.600	38.600
**D	AMUNDI FDS GLOB MULTI-ASSET CONSERVATIVE	0	72.553	72.553
**D	AMUNDI FUNDS EURO MULTI-ASSET TARGET INC	0	300.688	300.688
**D	AMUNDI FUNDS NEW SILK ROAD	0	10.500	10.500
**D	AMUNDI FUNDS EQUITY GLOBAL RESOURCES	0	168	168
**D	AMUNDI EURO STOXX 50	0	49.419	49.419
**D	CPR INVEST GLOBAL EQUITY ESG	0	4.441	4.441
**D	AMUNDI MSCI EUROPE EX UK	0	4.344	4.344
**D	AMUNDI PRIME EUROPE - UCITS ETF DR	0	4.735	4.735
**D	AMUNDI PRIME EUROZONE	0	39.556	39.556
**D	AMUNDI PRIME GLOBAL - UCITS ETF DR	0	5.124	5.124
**D	CPR INVEST-EUROPE SPECIAL SITUATIONS	0	11.592	11.592
**D	AMUNDI FUNDS MULTI ASSET CONSERVATIVE	0	2.783	2.783
**D	AMUNDI FUNDS GLOBAL PERSPECTIVES	0	823	823
**D	AMUNDI FUNDS EQUITY EUROPE RISK PARITY	0	57.735	57.735
**D	AMUNDI FUNDS DYNAMIC MULTI FACTORS EURO	0	35.000	35.000
**D	AMUNDI INDEX MSCI EUROPE	0	38.574	38.574
**D	AMUNDI INDEX MSCI WORLD	0	2.555	2.555
**D	AMUNDI INDEX MSCI EMU	0	55.368	55.368
**D	AMUNDI FUNDS EQUITY EURO RISK PARITY	0	119.405	119.405
**D	AMUNDI INDEX EQUITY GLOBAL MULTI SMART ALLOCATION SCIENTIFIC BETA	0	605	605
**D	CENTRAL BANK OF IRELAND	0	17.791	17.791
**D	EDR FUND GLOBAL VALUE	0	139.400	139.400
**D	EDMOND DE ROTHSCHILD FUND EQUITY EURO CORE	0	513.740	513.740
**D	VISION FUND-EUROPE CORE	0	90.790	90.790
**D	CNPASSURANCES	0	3.391.758	3.391.758
**D	APSA-SRI ABSOL RETURN MULTI-ASSETS N1	0	4.552	4.552

## LISTA ESITO DELLE VOTAZIONE

Oggetto: **Determinazione del numero dei componenti del Consiglio di Amministrazione.****FAVOREVOLI**

Badge	Ragione Sociale	Proprio	Delega	Totale
**D	APSA-SRI ABSOL RETURN MULTI-ASSETS N2	0	566	566
**D	REGARD SELECTIF ACTIONS MONDE	0	25.000	25.000
**D	REGARD ACTIONS DEVELOPPEMENT DURABLE	0	200.000	200.000
**D	REGARD SELECTIF ACTIONS EUROPEENNES	0	370.000	370.000
**D	ARRCO QUANT 2	0	82.823	82.823
**D	EDMOND DE ROTHSCHILD ASSET MANAGEMENT	0	242.470	242.470
**D	PEYREAUX	0	8.000	8.000
**D	PJD	0	7.500	7.500
**D	UNIVERS CNP 1	0	87.271	87.271
**D	NATEXIS PERFORMANCE 09	0	42.694	42.694
**D	AAE MG	0	40.000	40.000
**D	VILLIERS DIAPASON	0	29.082	29.082
**D	ROTONDE	0	45.000	45.000
**D	UBP ACTIONS EURO RENDEMENT	0	50.688	50.688
**D	HAMELIN DIVERSIFIE FLEX I	0	34.000	34.000
**D	RSI ACTIONS EUROPEENNES 2	0	165.000	165.000
**D	CONTI DIVERSIFIE	0	62.200	62.200
**D	ARRCO LONG TERME B NATIXIS INVEST MANAGERS INTERNAT	0	105.655	105.655
**D	ELAN ORCHESTRA	0	8.000	8.000
**D	EGEPARGNE 2	0	34.100	34.100
**D	IBM H	0	3.300	3.300
**D	R PHARMA DVSF	0	70.000	70.000
**D	BOURBON 1 ROTHSCHILD ET CIE GESTION	0	106.000	106.000
**D	SAFRAN DYNAMIQUE	0	28.285	28.285
**D	SAFRAN MIXTE SOLIDAIRE	0	5.825	5.825
**D	APOLLINE 4 ACTIONS	0	47.617	47.617
**D	TESLA POCHE ACTIONS	0	50.142	50.142
**D	HSBC GLOBAL ASSET MANAGEMENT	0	5.399	5.399
**D	CNP TOCQUEVILLE VALUE EUROPE ISR	0	280.485	280.485
**D	LBPAM ACTIONS OPTI INDICE EURO	0	12.671	12.671
**D	LBPAM STRATEGIE PEA 2	0	70.311	70.311
**D	LBPAM ACTIONS EUROPE 50	0	66.266	66.266
**D	LBPAM STRATEGIE PEA 1	0	49.810	49.810
**D	TONI ACTIONS 100	0	137.731	137.731
**D	VIVACCIO ACTIONS	0	938.062	938.062
**D	LBPAM ACTIONS INDICE EURO	0	407.087	407.087
**D	LBPAM ACTIONS 80	0	133.250	133.250
**D	LBPAM ACTIONS EUROPE MONDE	0	88.781	88.781
**D	CARP - INDO	0	223.925	223.925
**D	LCL DYNAMIQUE	0	31.347	31.347
**D	VOCATION MARCHE ARIANESPACE CONSEIL DE SURVEILLANCE DU FCP	0	3.838	3.838
**D	LCL EQUILIBRE	0	33.791	33.791
**D	ICARE	0	15.095	15.095



## LISTA ESITO DELLE VOTAZIONE

Oggetto: **Determinazione del numero dei componenti del Consiglio di Amministrazione.****FAVOREVOLI**

Badge	Ragione Sociale	Proprio	Delega	Totale
**D	ROPS EURO P	0	432.805	432.805
**D	FDRN AMUNDI	0	73.167	73.167
**D	TECHNIP EQUILIBRE	0	25.646	25.646
**D	TECHNIP DYNAMIQUE	0	22.523	22.523
**D	ADP DIVERSIFIE DYNAMIQUE	0	12.475	12.475
**D	ARRCO LONG TERME D ACTIONS	0	330.041	330.041
**D	AMUNDI LABEL EQUILIBRE ESR	0	31.922	31.922
**D	AMUNDI LABEL PRUDENCE ESR	0	18.845	18.845
**D	AMUNDI LABEL DYNAMIQUE ESR	0	22.025	22.025
**D	JUNON ACTIONS OBLIGATIONS	0	32.030	32.030
**D	N 1 RENDEMENT USINOR	0	12.171	12.171
**D	LV CHALLENGE	0	43.819	43.819
**D	EPARGNE PRUDENCE THALES	0	47.349	47.349
**D	L.S. DYNAMIQUE ET SOLIDAIRE	0	3.000	3.000
**D	ATOUT PULSACTIONS	0	37.041	37.041
**D	PREDICA ISR EUROPE - ACTIONS	0	13.655	13.655
**D	VILLIERS ALTO	0	42.868	42.868
**D	AMUNDI HORIZON	0	24.512	24.512
**D	PREDIQUANT A2 ACTIONS EUROPE	0	76.000	76.000
**D	AP ACTIONS 1 EURO	0	134.525	134.525
**D	AP ACTIONS 3 MIN VOL	0	73.722	73.722
**D	ROPS-SMART INDEX EURO	0	656.365	656.365
**D	SG AMUNDI ASSET MANAGEMENT	0	24.978	24.978
**D	FCP CARPINKO EUROPE	0	100.401	100.401
**D	IBM FRANCE	0	26.000	26.000
**D	FCP HAMELIN DIVERSIFIE FLEX II	0	12.719	12.719
**D	REGARD ACTIONS EURO	0	400.000	400.000
**D	INDOSUEZ EUROPE PATRIMOINE	0	160.000	160.000
**D	INDOSUEZ EUROPE RENDEMENT	0	25.000	25.000
**D	INDOSUEZ ALLOCATION PEA	0	124.040	124.040
**D	ING RENDEMENT EUROPE	0	72.000	72.000
**D	ABN AMRO TOTAL RETURN GLOBAL	0	4.350	4.350
**D	SEYOND ACTIONS EUROPEENNES	0	167.888	167.888
**D	CNP ASSUR VALUE ET MOMENTUM	0	42.508	42.508
**D	NATIXIS LCR ACTIONS EURO	0	78.152	78.152
**D	DORVAL CONVICTIONS	0	76.543	76.543
**D	DORVAL CONVICTIONS PEA	0	31.608	31.608
**D	UNIGESTION	0	18.000	18.000
**D	SEYOND EQUITY FACTOR INVESTING EURO	0	7.227	7.227
**D	BBM V-FLEX	0	59.136	59.136
**D	HSBC MULTI-ASSET DYNAMIC EURO	0	194.469	194.469
**D	HSBC EURO EQUITY VOL FOCUSED	0	102.647	102.647
**D	LA BANQUE POSTALE ASSET MANAGEMENT	0	2.912	2.912

## LISTA ESITO DELLE VOTAZIONE

Oggetto: **Determinazione del numero dei componenti del Consiglio di Amministrazione.****FAVOREVOLI**

Badge	Ragione Sociale	Proprio	Delega	Totale
**D	AMUNDI EQUITY EURO CONSERVATIVE	0	24.988	24.988
**D	CPR EUROLAND PREMIUM	0	90.325	90.325
**D	ATOUT EUROLAND RESTRUCTURATION	0	34.619	34.619
**D	ATOUT FRANCE CORE PLUS	0	26.561	26.561
**D	AMUNDI PATRIMOINE PEA	0	15.954	15.954
**D	AMUNDI RENDEMENT PLUS	0	23.084	23.084
**D	FDC A2 POCHE TITRES	0	79.556	79.556
**D	LCL ACTIONS EURO RESTRUCTURATION	0	11.810	11.810
**D	AMUNDI PATRIMOINE	0	1.166.638	1.166.638
**D	COLOMBES 6	0	71.000	71.000
**D	CPR CONSOMMATEUR ACTIONNAIRE	0	12.152	12.152
**D	AMUNDI STRATEGIES ACTIONS EUROPE RISK PARITY	0	8.491	8.491
**D	AMUNDI ACTIONS RESSOURCES NATURELLES	0	20.907	20.907
**D	PREDIQUANT EUROCREISSANCE A2	0	128.030	128.030
**D	ASSURDIX	0	27.678	27.678
**D	AMUNDI RESA ESG ACTIONS EURO	0	290.041	290.041
**D	AMUNDI EUROPE MONDE	0	44.341	44.341
**D	AMUNDI RESA ACTIONS EURO	0	20.473	20.473
**D	ATOUT MODERATIONS	0	99.704	99.704
**D	AMUNDI RESA ACTIONS EUROPE	0	12.954	12.954
**D	AMUNDI ACTIONS RESTRUCTURATIONS	0	13.936	13.936
**D	AMUNDI ACTIONS EURO ISR	0	24.254	24.254
**D	CPR EUROLAND	0	350.438	350.438
**D	CPR EUROPE NOUVELLE	0	14.878	14.878
**D	CPR EUROPE	0	17.034	17.034
**D	ECOFI ACTIONS SCR	0	17.874	17.874
**D	RENDEMENT DIVERSIFIE M	0	29.623	29.623
**D	EDMOND DE ROTHSCHILD EQUITY EUROPE SOLVE	0	277.552	277.552
**D	EDMOND DE ROTHSCHILD ASSET MANAGEMENT (EDRAM)	0	43.610	43.610
**D	EPOQUE	0	137.770	137.770
**D	EUROPA	0	270.000	270.000
**D	AMUNDI DIVIDENDO ITALIA	0	1.155.000	1.155.000
**D	AMUNDI BILANCIATO EURO	0	15.668	15.668
**D	AMUNDI BEST SELECTION PLUS	0	49.075	49.075
**D	AMUNDI BEST SELECTION TOP	0	21.684	21.684
**D	AMUNDI BEST SELECTION CLASSIC	0	27.372	27.372
**D	AMUNDI DISTRIBUZIONE ATTIVA	0	7.127	7.127
**D	AMUNDI CEDOLA 2021	0	6.406	6.406
**D	AMUNDI OBIETTIVO RISPARMIO 2022	0	1.123	1.123
**D	AMUNDI OBIETTIVO CRESCITA 2022	0	8.151	8.151
**D	AMUNDI OBIETTIVO RISPARMIO 2022 DUE	0	1.102	1.102
**D	AMUNDI OBIETTIVO CRESCITA 2022 DUE	0	8.385	8.385
**D	AMUNDI OBIETTIVO RISPARMIO 2022 TRE	0	974	974

## LISTA ESITO DELLE VOTAZIONE

Oggetto: **Determinazione del numero dei componenti del Consiglio di Amministrazione.****FAVOREVOLI**

Badge	Ragione Sociale	Proprio	Delega	Totale
**D	AMUNDI VALORE ITALIA PIR	0	120.000	120.000
**D	AMUNDI OBIETTIVO RISPARMIO 2022 QUATTRO	0	920	920
**D	AMUNDI ACCUMULAZIONE ITALIA PIR 2023	0	230.000	230.000
**D	UNION INVESTMENT LUXEMBOURG SA	0	342.031	342.031
**D	PRAMERICA SICAV	0	1.500.000	1.500.000
**D	MAN MULTI-STRATEGY MASTER FUND C/O MAN SOLUTIONS LTD	0	15	15
**D	MAN QUALIFYING INVESTOR FUNDS PLC-MAN GLG ELS MASTER QIF C/O GLG PARTNERS LP	0	67	67
**D	GLG EUROPEAN LONG-SHORTFUND C/O GLG PARTNERS LP	0	26	26
**D	MAN FUNDS XII SPC - MAN 1783 II SP MAPLES CORPORATE SERVICES LIMITED	0	3.723	3.723
**D	MAN GLG TOPAZ LIMITED C/O GLG PARTNERS LP	0	34	34
**D	AHL INSIGHT LIMITED	0	230	230
**D	NORGES BANK	0	874.152	874.152
**D	GOVERNMENT OF NORWAY	0	55.409.506	55.409.506
**D	JANA PASSIVE GLOBAL SHARE TRUST	0	129.923	129.923
**D	MLC INVESTMENTS, MLC LIMITED	0	202.581	202.581
**D	VICTORIAN SUPERANNUATION FUND	0	81.276	81.276
**D	CARE SUPER	0	324.814	324.814
**D	TASPLAN SUPERANNUATION FUND.	0	96.530	96.530
**D	EQUIPSUPER	0	162.628	162.628
**D	AUSTRALIAN NATIONAL UNIVERSITY	0	65.573	65.573
**D	KL EUROSTOXX50 DB	0	47.431	47.431
**D	UBS FUND MANAGEMENT(LUXEMBOURG) SA	0	7.060	7.060
**D	UBS FUND MANAGEMENT(LUXEMBOURG) SA	0	10.009	10.009
**D	UBS FUND MANAGEMENT(LUXEMBOURG) SA	0	11.995	11.995
**D	UBS FUND MANAGEMENT(LUXEMBOURG) SA	0	9.025	9.025
**D	UBS FUND MANAGEMENT(LUXEMBOURG) SA	0	22.000	22.000
**D	UBS FUND MANAGEMENT(LUXEMBOURG) SA	0	29.027	29.027
**D	UBS FUND MANAGEMENT(LUXEMBOURG) SA	0	49.739	49.739
**D	UBS FUND MANAGEMENT(LUXEMBOURG) SA	0	6.016	6.016
**D	UBS (LUX) EQUITY SICAV - EUROPEAN - HIGH DIVIDEND (EUR)	0	177.404	177.404
**D	UBS FUND MANAGEMENT (SWITZERLAND) AG.	0	340.224	340.224
**D	UBS FUND MANAGEMENT (SWITZERLAND) AG.	0	238.411	238.411
**D	UBS FUND MGT (CH) AG CH0467/UBSCHIF2-EQ GLOB	0	1.025	1.025
**D	UBS FUND MGT (CH) AG CH1250	0	12.976	12.976
**D	UBS FUND MGT (CH) AG CH1270B / 2019 IF - AKT WELT - UBS	0	27.502	27.502
**D	UBS ASSET MANAGEMENT (U.K.) LTD FUND MANAGEMENT SWITZERLAND	0	1.264	1.264
**D	UBS FUND MANAGEMENT (SWITZERLAND) AG.	0	1.204.419	1.204.419
**D	UBS FUNDMANAGEMENT	0	90.190	90.190
**D	BAPTIST FOUNDATION OF TEXAS DBA HIGHGROUND ADVISORS	0	147.447	147.447
**D	BERESFORD FUNDS PLC - SETANTA INCOME OPPORTUNITIES FUND	0	17.699	17.699
**D	BRANDES INVESTMENT PARTNERS LP.	0	107	107
**D	CITY OF LOS ANGELES FIRE AND POLICE PENSION PLAN	0	2.047.920	2.047.920
**D	ASSET MANAGEMENT EXCHANGE UCITS CCF	0	3.292	3.292

## LISTA ESITO DELLE VOTAZIONE

Oggetto: **Determinazione del numero dei componenti del Consiglio di Amministrazione.****FAVOREVOLI**

Badge	Ragione Sociale	Proprio	Delega	Totale
**D	STICHTING DELA DEPOSITARY AND MANAGEMENT OUDE STADSGRACHT	0	493.462	493.462
**D	STICHTING PENSIOENFONDS ING	0	107.192	107.192
**D	LEGAL AND GENERAL CCF	0	5.641	5.641
**D	CAMPBELL PENSION PLANS MASTER RETIREMENT TRUST	0	65.909	65.909
**D	FRESNO COUNTY EMPLOYEES` RETIREMENT ASSOCIATION	0	71.063	71.063
**D	FIREMEN`S ANNUITY AND BENEFIT FUND OF CHICAGO	0	106.883	106.883
**D	SPARTAN GROUP TRUST FOR EMPLOYEE BENEFIT PLANS	0	900.930	900.930
**D	EDINBURGH PARTNERS GLOBAL OPPORTUNITY TRUST PLC	0	254.575	254.575
**D	TEACHERS` RETIREMENT SYSTEM OF OKLAHOMA	0	66.929	66.929
**D	FIREMEN`S RETIREMENT SYSTEM OF ST. LOUIS	0	33.261	33.261
**D	NTCC WELLINGTON EUROPE CONTRARIAN VALUE FUND	0	26.059	26.059
**D	NUCLEAR ELECTRIC INSURANCE LIMITED	0	209.736	209.736
**D	MICHELIN NORTH AMERICA INC. MASTER RETIREMENT TRUST	0	30.016	30.016
**D	USAA MASTER TRUST (PENSION AND RSP)	0	12.931	12.931
**D	BRANDES INTERNATIONAL EQUITY FUND	0	1.375.435	1.375.435
**D	IBM DIVERSIFIED GLOBAL EQUITY FUND	0	69.096	69.096
**D	NATIONAL WESTMINSTER BANK PLC AS TRUSTEE OF KES STRATEGIC INVESTMENT FUND	0	17.526	17.526
**D	EDINBURGH PARTNERS OPPORTUNITIES FUND PLC	0	39.719	39.719
**D	ELO MUTUAL PENSION INSURANCE COMPANY ELO MUTUAL PENSION INSURANCE COMPANY	0	688.346	688.346
**D	STICHTING HEINEKEN PENSIOENFONDS	0	185.358	185.358
**D	BT PENSION SCHEME LLOYDS CHAMBERS	0	5.585.453	5.585.453
**D	STICHTING PENSIOENFONDS SAGITTARIUS	0	91.864	91.864
**D	IBM PENSION PLAN	0	19.967	19.967
**D	THE BOARD OF THE PENSION PROTECTION FUND RENAISSANCE	0	120.465	120.465
**D	LOTHIAN PENSION FUND	0	1.120.111	1.120.111
**D	STICHTING PENSIOENFONDS VAN DE METALEKTRO (PME)	0	1.398.215	1.398.215
**D	CHEVRON UK PENSION PLAN	0	25.074	25.074
**D	STRATHCLYDE PENSION FUND	0	3.258.194	3.258.194
**D	PUBLIC EMPLOYEES RETIREMENT ASSOCIATION OF COLORADO	0	2.462.701	2.462.701
**D	FUTURE FUND BOARD OF GUARDIANS FOR AND ON BEHALF OF THE MEDICAL RESEARCH FUTURE FUND	0	75.825	75.825
**D	FUTURE FUND BOARD OF GUARDIANS FOR AND ON BEHALF OF FUTURE FUND	0	529.441	529.441
**D	NORTHERN TRUST UCITS COMMON CONTRACTUAL FUND	0	1.079.919	1.079.919
**D	COLONIAL FIRST STATE INVESTMENT FUND 50	0	155.769	155.769
**D	COLONIAL FIRST STATE WHOLESALE INDEXED GLOBAL SHARE FUND	0	102.791	102.791
**D	MUNICIPAL EMPLOYEES` ANNUITY AND BENEFIT FUND OF CHICAGO	0	5.880	5.880
**D	UNITED NATIONS RELIEF AND WORKS AGENCY FOR PALESTINE REFUGEES IN THE NEAR EAST UNRWA HEADQUARTERS BAYADER WADI AL-SEER A 12.785	0	12.785	0
**D	ERIKA GLAZER	0	11.200	11.200
**D	US RETIREMENT TRUST	0	31.255	31.255
**D	RETIREMENT PLAN FOR CITY OF TAMPA GENERAL EMPLOYEES	0	48.262	48.262
**D	THOMAS L. WALTON FAMILY TRUST UAD 03/19/13	0	4.652	4.652
**D	WHEELS COMMON INVESTMENT FUND	0	21.272	21.272
**D	VIRGINIA C.MARS REVOCABLE TRUST DATED AUGUST 6, 1991	0	2.775	2.775

## LISTA ESITO DELLE VOTAZIONE

Oggetto: **Determinazione del numero dei componenti del Consiglio di Amministrazione.****FAVOREVOLI**

Badge	Ragione Sociale	Proprio	Delega	Totale
**D	SAMFORD UNIVERSITY PENSION PLAN TRUST	0	2.423	2.423
**D	HRW TESTAMENTARY TRUST NO. 7	0	20.813	20.813
**D	STEUART L. WALTON FAMILY TRUST UAD 3/19/13	0	9.673	9.673
**D	EXELON CORPORATION NUCLEAR DECOMMISSION TRUST - NON TAX QUALIFIED	0	2.291	2.291
**D	CLINTON NUCLEAR POWER PLANT QUALIFIED FUND CLINTON NUCLEAR POWER PLANT QUALIFIED FUND	0	5.909	5.909
**D	CHURCH OF ENGLAND INVESTMENT FUND FOR PENSIONS	0	72.277	72.277
**D	DAUGHTERS OF CHARITY OF ST VINCENT DE PAUL PROVINCE OF THE WEST	0	66.865	66.865
**D	CITY OF AUSTIN EMPLOYEES RETIREMENT SYSTEM	0	3.998	3.998
**D	CULTURAL INSTITUTIONS PENSION PLAN TRUST CULTURAL INSTITUTIONS RETIREMENT SYSTEM	0	12.867	12.867
**D	DOMINION RESOURCES INC. MASTER TRUST	0	113.965	113.965
**D	JOSHUA GREEN CORPORATION 1425	0	4.035	4.035
**D	FUNDO DE PENSOES ALAMEDA DE CARLOS D` ASSUMPCAO	0	29.766	29.766
**D	TRUST FOR THE PENSION PLAN OF THE CHUBB CORPORATION	0	79.689	79.689
**D	CYSTIC FIBROSIS FOUNDATION	0	96.839	96.839
**D	ARVEST FOUNDATION	0	1.361	1.361
**D	BECHTEL NR PROGRAM PENSION MASTER TRUST	0	24.315	24.315
**D	LTW INVESTMENTS LLC	0	217.700	217.700
**D	GUIDESTONE FUNDS INTERNATIONAL EQUITY FUND	0	661.812	661.812
**D	MASTER TRUST AGREEMENT BETWEEN PFIZER INC AND THE NORTHERN TRUST COMPANY	0	764.399	764.399
**D	OLIN PENSION PLANS MASTER RETIREMENT TRUST	0	21.034	21.034
**D	NNPP CONTRACTOR DB MASTER TRUST	0	180.801	180.801
**D	NEW CHURCH INVESTMENT FUND	0	2.696	2.696
**D	JCW 1987 ARTICLE II DESC TRUST FBO JMW DTD 1/1/2012	0	1.102	1.102
**D	ALICE A PROIETTI FAMILY TRUST UAD 09/27/13	0	5.374	5.374
**D	JCW 1987 ARTICLE II DESC TRUST FBO TLW	0	1.080	1.080
**D	HSBC UCITS COMMON CONTRACTUAL FUND	0	36.361	36.361
**D	HONG KONG SAR GOVERNMENT EXCHANGE FUND	0	3.463.213	3.463.213
**D	BEAT DRUGS FUND ASSOCIATION	0	3.668	3.668
**D	HOSPITAL AUTHORITY PROVIDENT FUND SCHEME	0	341.238	341.238
**D	PUBLIC PENSION AGENCY	0	628.856	628.856
**D	PUBLIC PENSION AGENCY	0	657.063	657.063
**D	PLURIBUS LABS GLOBAL CORE EQUITY MASTER FUND LP	0	1.127	1.127
**D	BRANDES GLOBAL EQUITY INCOME FUND	0	2.589	2.589
**D	BRANDES GLOBAL EQUITY FUND	0	305.548	305.548
**D	OVERSTONE COMMON CONTRACTUAL FUND	0	756.241	756.241
**D	HPE GLOBAL EQUITY SUB FUND	0	1.543.808	1.543.808
**D	OVERSTONE FUND PLC	0	1.854.403	1.854.403
**D	ILA CLI FUND 2011	0	22.083	22.083
**D	ORIZABA, LP	0	17.955	17.955
**D	OMEGA FFIP LIMITED PARTNERSHIP	0	574	574
**D	82A HOLDINGS, LLC	0	1.023	1.023
**D	LTW GROUP HOLDINGS, LLC	0	161.739	161.739
**D	LEHMAN-STAMM FAMILY PARTNERS LLC LEHMAN-STAMM FAMILY PARTNERS LLC	0	891	891

## LISTA ESITO DELLE VOTAZIONE

Oggetto: **Determinazione del numero dei componenti del Consiglio di Amministrazione.****FAVOREVOLI**

Badge	Ragione Sociale	Proprio	Delega	Totale
**D	LEGAL AND GENERAL MSCI EAFE FUND LLC	0	252.312	252.312
**D	LAKE AVENUE INVESTMENTS LLC	0	92.703	92.703
**D	THE JBUT MASTER INVESTMENT PARTNERS HIP LLP C/O JACOBUS WEALTH MANAGEMENT	0	34.728	34.728
**D	NTGI-QM COMMON DAILY EAFE INDEX FUND - NON LENDING	0	257.033	257.033
**D	801 INVESTMENTS LLC	0	119.100	119.100
**D	PRO-GEN INVESTMENTS LLC	0	35.740	35.740
**D	MALACHITE 35 TRUST	0	6.068	6.068
**D	SHIMODA HOLDINGS, LLC	0	2.301	2.301
**D	FCM INTERNATIONAL LLC	0	8.743	8.743
**D	NTGI-QM COMMON DAILY ALL COUNTRY WORLD EX-US INVESTABLE MARKET INDEX FUND - NON LENDING	0	75.546	75.546
**D	MA 94 B SHARES, LP	0	93.687	93.687
**D	RDM LIQUID LLC	0	39.122	39.122
**D	CINDY SPRINGS, LLC	0	39.959	39.959
**D	SENTINEL INTERNATIONAL FUND	0	36.194	36.194
**D	SALIX, LLC	0	11.130	11.130
**D	SLW PORTFOLIO, LLC	0	83.683	83.683
**D	LEGAL AND GENERAL ASSURANCE SOCIETY LIMITED	0	188.062	188.062
**D	WAM INVESTMENTS, LLC	0	7.382	7.382
**D	GLOBAL BOND FUND WAYCROSSE INC	0	232.015	232.015
**D	MS FUND LP	0	32.869	32.869
**D	SIM GLOBAL BALANCED TRUST	0	2.291	2.291
**D	THYSSEN GLOBAL INVESTMENTS CORP	0	1.376	1.376
**D	INTERNATIONAL EXPATRIATE BENEFIT MASTER TRUST	0	12.050	12.050
**D	THE HARRY L. BRADLEY JR. TRUSTS MASTER INVESTMENT PARTNERSHIP LLP C/O JACOBUS WEALTH MANAGEMENT	0	9.217	9.217
**D	LEGAL AND GENERAL EUROPEAN EQUITY INCOME FUND	0	759.000	759.000
**D	BETTER BE GOOD, LLC	0	2.516	2.516
**D	CARNELIAN INVESTMENT MANAGEMENT LLC	0	47.461	47.461
**D	CHCP GLOBAL SECURITIES LP	0	1.235	1.235
**D	EVA VALLEY MA1 LLC	0	17.102	17.102
**D	LEGG MASON QS INVESTORS GLOBAL RESPONSIBLE INVESTMENT FUND	0	1.491	1.491
**D	FISHER INVESTMENTS TRUST	0	63.245	63.245
**D	DYNASTY INVEST, LTD	0	4.959	4.959
**D	DELFINCO LP	0	16.034	16.034
**D	CHESS INTERNATIONAL PROPERTIES, LTD.	0	2.023	2.023
**D	NTGI - QM COMMON DAILY ALL COUNTRY WORLD EX-US EQUITY INDEX FUND - LENDING	0	140.779	140.779
**D	NTCC COLLECTIVE FUNDS FOR GRANTOR TRUST	0	16.075	16.075
**D	K INVESTMENTS SH LIMITED	0	382.367	382.367
**D	LEGAL AND GENERAL DEVELOPED MULTI-FACTOR SL FUND LLC	0	28.310	28.310
**D	NTGI-QM COMMON DAILY EAFE INDEX FUND - LENDING	0	205.383	205.383
**D	PERMANENT FUND INVESTMENTS LLC	0	18.796	18.796
**D	BRANDES INSTITUTIONAL EQUITY TRUST	0	1.045.186	1.045.186
**D	ASCENSION ALPHA FUND, LLC	0	11.484	11.484
**D	UNITED NATIONS JOINT STAFF PENSION FUND	0	1.700.000	1.700.000

## LISTA ESITO DELLE VOTAZIONE

Oggetto: **Determinazione del numero dei componenti del Consiglio di Amministrazione.****FAVOREVOLI**

Badge	Ragione Sociale	Proprio	Delega	Totale
**D	INTERNATIONAL MONETARY FUND STAFF RETIREMENT PLAN	0	7.956	7.956
**D	INTERNATIONAL MONETARY FUND STAFF RETIREMENT PLAN 700	0	43.974	43.974
**D	THE PUBLIC INSTITUTION FOR SOCIAL SECURITY	0	431.454	431.454
**D	THE PUBLIC INSTITUTION FOR SOCIAL SECURITY	0	95.138	95.138
**D	THE PUBLIC INSTITUTION FOR SOCIAL SECURITY	0	129.882	129.882
**D	INTERNATIONAL MONETARY FUND RETIRED STAFF BENEFITS INVESTMENT ACCOUNT 700	0	10.147	10.147
**D	MASTER TRUST FOR CERTAIN TAX-QUALIFIED BECHTEL RETIREMENT PLANS QUALIFIED BECHTEL RETIREMENT PLANS 56.348		0	56.348
**D	NATIONAL COUNCIL FOR SOCIAL SEC FUND	0	5.214	5.214
**D	NATIONAL COUNCIL FOR SOCIAL SECURITY FUND.	0	35.008	35.008
**D	NATIONAL COUNCIL FOR SOCIAL SECURITY FUND.	0	35.894	35.894
**D	NGEE ANN POLYTECHNIC	0	694	694
**D	NATIONAL COUNCIL FOR SOCIAL SEC FUND	0	155.178	155.178
**D	NATIONAL COUNCIL FOR SOCIAL SEC FUND	0	495.925	495.925
**D	FIDELITY SALEM STREET TRUST FIDELITY SERIES GLOBAL EX U.S. INDEX FUND	0	1.778.371	1.778.371
**D	FIDELITY SALEM STREET TRUST: FIDELITY FLEX INTERNATIONAL INDEX FUND	0	53.340	53.340
**D	FISHER INVESTMENTS GLOBAL TOTAL RETURN UNIT TRUST FUND	0	1.609	1.609
**D	HALIFAX REGIONAL MUNICIPALITY MASTER TRUST	0	1.072	1.072
**D	PUBLIC SECTOR PENSION INVESTMENT BOARD	0	1.387.606	1.387.606
**D	MICHELIN NORTH AMERICA (CANADA) INC. MASTER TRUST	0	63	63
**D	HAGFORS LIMITED THE R AND H TRUST COMPANY LTD	0	21.553	21.553
**D	STICHTING BLUE SKY LIQUID ASSET FUNDS	0	289.162	289.162
**D	NEW ZEALAND SUPERANNUATION FUND	0	295.318	295.318
**D	STATE UNIVERSITIES RETIREMENT SYSTEM	0	234.930	234.930
**D	MERCER PASSIVE INTERNATIONAL SHARES FUND	0	87.821	87.821
**D	ARIA CO PTY LTD AS TRUSTEE FOR COMBINED INVESTMENTS FUND	0	922.334	922.334
**D	COMMONWEALTH SUPERANNUATION CORPORATION AS TRUSTEE FOR ARIA INVESTMENTS TRUST	0	134.260	134.260
**D	MERCER OSS TRUST	0	13.458	13.458
**D	LORD MAYORS CHARITABLE FUND	0	2.062	2.062
**D	RIVER AND MERCANTILE GLOBAL HIGH ALPHA FUND	0	26.124	26.124
**D	QUEENSLAND INVESTMENT TRUST NO. 2	0	91.200	91.200
**D	QIC INTERNATIONAL EQUITIES FUND	0	71.155	71.155
**D	GOVERNMENT EMPLOYEES SUPERANNUATION BOARD	0	81.540	81.540
**D	DODDINGTON GLOBAL FUND LLC	0	161.482	161.482
**D	GOVERNMENT EMPLOYEES SUPERANNUATION BOARD	0	363.431	363.431
**D	TYCO ELECTRONICS CORPORATION RETIREMENT SAVINGS AND INVESTMENT PLAN	0	19.553	19.553
**D	SAMFORD UNIVERSITY	0	3.436	3.436
**D	S.ROBSON WALTON 1999 CHILDRENS TRUST	0	4.180	4.180
**D	NTCC COLLECTIVE FUNDS FOR EMPLOYEE BENEFIT TRUSTS	0	778.008	778.008
**D	TRINITY COLLEGE CAMBRIDGE	0	14.300	14.300
**D	THE TRUSTEES OF THE HENRY SMITH CHARITY	0	55.143	55.143
**D	HRW TESTAMENTARY TRUST NO 6	0	18.871	18.871
**D	WALTON FAMILY FOUNDATION INC	0	245.679	245.679

## LISTA ESITO DELLE VOTAZIONE

Oggetto: **Determinazione del numero dei componenti del Consiglio di Amministrazione.****FAVOREVOLI**

Badge	Ragione Sociale	Proprio	Delega	Totale
**D	HRW TESTAMENTARY TRUST NO 2	0	36.076	36.076
**D	HRW TESTAMENTARY TRUST NO. 8	0	13.426	13.426
**D	HRW TESTAMENTARY TRUST NO. 9	0	12.646	12.646
**D	HRW TESTAMENTARY TRUST NO 1	0	10.542	10.542
**D	HRW TESTAMENTARY TRUST NO. 10	0	26.454	26.454
**D	HRW TRUST NO 4 UAD 01/17/03	0	35.984	35.984
**D	HRW TESTAMENTARY TRUST NO. 12	0	24.284	24.284
**D	PRESBYTERIAN CHURCH (USA) FOUNDATION	0	21.551	21.551
**D	NORTHERN TRUST GLOBAL INVESTMENTS COLLECTIVE FUNDS TRUST	0	6.129.405	6.129.405
**D	FORD MOTOR COMPANY DEFINED BENEFIT MASTER TRUST	0	86.587	86.587
**D	FLORIDA COLLEGE SAVINGS PROGRAM	0	3.410	3.410
**D	EXELON PEACH BOTTOM UNIT 1 QUALIFIED FUND 10	0	1.985	1.985
**D	EXELON FITZPATRICK QUALIFIED FUND	0	12.298	12.298
**D	CATERPILLAR INC. GROUP INSURANCE PLAN TRUST	0	9.135	9.135
**D	CENTURYLINK, INC. DEFINED CONTRIBUTION PLAN MASTER TRUST	0	118.617	118.617
**D	CATERPILLAR INC MASTER RETIREMENT TRUST	0	161.300	161.300
**D	OWENS CORNING DEFINED BENEFIT MASTER TRUST	0	15.417	15.417
**D	NORTHERN FUNDS - INTERNATIONAL EQUITY INDEX FUND	0	854.409	854.409
**D	NEW IRELAND ASSURANCE COMPANY PLC	0	1.426.042	1.426.042
**D	ACTIVE M INTERNATIONAL EQUITY FUND	0	267.136	267.136
**D	MICHIGAN CATHOLIC CONFERENCE	0	3.823	3.823
**D	LOCKHEED MARTIN CORPORATION MASTER RETIREMENT TRUST	0	184.379	184.379
**D	COMMONWEALTH OF MASSACHUSETTS EMPLOYEES DEFERRED COMPENSATION PLAN	0	86.250	86.250
**D	MICHIGAN CATHOLIC CONFERENCE MASTER PENSION TRUST	0	8.267	8.267
**D	STATE OF IDAHO ENDOWMENT FUND INVESTMENT BOARD	0	108.130	108.130
**D	JTW TRUST NO. 2 UAD 9/19/02	0	11.424	11.424
**D	JTW TRUST NO. 4 UAD 9/19/02	0	16.255	16.255
**D	JTW TRUST NO. 1 UAD 9/19/02	0	8.181	8.181
**D	JTW TRUST NO. 3 UAD 9/19/02	0	12.024	12.024
**D	JTW TRUST NO. 5 UAD 9/19/02	0	7.575	7.575
**D	JOHN T WALTON FAMILY TRUST	0	21.689	21.689
**D	AON PENSION PLAN TRUST AON CORPORATION	0	11.925	11.925
**D	ALW 2010 FAMILY TRUST ALICE WALTONC/O WALTON ENTERPRISES LLC	0	132.450	132.450
**D	THE BOEING COMPANY EMPLOYEE SAVINGS PLANS MASTER TRUST	0	221.886	221.886
**D	ACORN 1998 TRUST	0	2.651	2.651
**D	HRW TESTAMENTARY TRUST NO 3	0	19.529	19.529
**D	HRW TRUST NO 1 UAD 01/17/03	0	26.582	26.582
**D	HRW TESTAMENTARY TRUST NO. 11	0	22.762	22.762
**D	HRW TESTAMENTARY TRUST NO 4	0	9.994	9.994
**D	HRW TESTAMENTARY TRUST NO 5	0	11.377	11.377
**D	BRANDES INVESTMENT PARTNERS, LP 401(K) PLAN	0	67.951	67.951
**D	MILTON HERSHEY SCHOOL TRUST	0	18.060	18.060
**D	MONDRIAN ALL COUNTRIES WORLD EX-US EQUITY FUND LP	0	1.725.594	1.725.594



## LISTA ESITO DELLE VOTAZIONE

Oggetto: **Determinazione del numero dei componenti del Consiglio di Amministrazione.****FAVOREVOLI**

Badge	Ragione Sociale	Proprio	Delega	Totale
**D	CITY OF LOS ANGELES FIRE AND POLICE PENSION PLAN	0	201.118	201.118
**D	ILLINOIS MUNICIPAL RETIREMENT FUND	0	1.202.675	1.202.675
**D	ILLINOIS MUNICIPAL RETIREMENT FUND	0	1.127.565	1.127.565
**D	MERCY INVESTMENT SERVICES INC	0	1	1
**D	MARSH AND MCLENNAN MASTER RETIREMENT TRUST	0	105.790	105.790
**D	MONDRIAN INTERNATIONAL EQUITY FUND L.P.	0	6.131.216	6.131.216
**D	NISSAN NORTH AMERICA INC. EMPLOYEE RETIREMENT PLAN MASTER TRUST	0	16.159	16.159
**D	NEW YORK STATE NURSES ASSOCIATION PENSION PLAN	0	113.310	113.310
**D	GUIDESTONE FUNDS INTERNATIONAL EQUITY INDEX FUND	0	137.591	137.591
**D	GENERAL PENSION AND SOCIAL SECURITY AUTHORITY GPSSA	0	89.865	89.865
**D	CHEVRON MASTER PENSION TRUST	0	102.390	102.390
**D	FLORIDA PREPAID COLLEGE PROGRAM	0	219.986	219.986
**D	STICHTING INSTITUUT GAK	0	11.843	11.843
**D	EAST BAY MUNICIPAL UTILITY DISTRICT	0	153.630	153.630
**D	CITY OF MILWAUKEE EMPLOYEES RETIREMENT SYSTEM	0	661.117	661.117
**D	CENTURYLINK, INC. DEFINED BENEFIT MASTER TRUST	0	99.939	99.939
**D	WYOMING RETIREMENT SYSTEM	0	6.290	6.290
**D	WYOMING RETIREMENT SYSTEM	0	24.035	24.035
**D	UTAH STATE RETIREMENT SYSTEMS	0	126.817	126.817
**D	SALT RIVER PIMA-MARICOPA INDIAN COMMUNITY	0	76.260	76.260
**D	NATIONAL WESTMINSTER BANK PLC AS TRUSTEE OF STONEHAGE FLEMING UK EQUITY INCOME FUND	0	7.255	7.255
**D	HSBC GLOBAL EQUITY FUND	0	135.600	135.600
**D	FORD MOTOR COMPANY OF CANADA, LIMITED PENSION TRUST	0	15.850	15.850
**D	WORKPLACE HEALTH SAFETY AND COMPENSATION COMMISSION OF NEW BRUNSWICK	0	92.427	92.427
**D	HSBC INTERNATIONAL EQUITY POOLED FUND	0	262.312	262.312
**D	PEPSICO, INC. MASTER TRUST	0	356.392	356.392
**D	PEPSICO CANADA ULC MASTER TRUST	0	115.017	115.017
**D	OPSEU PENSION PLAN TRUST FUND	0	19.224	19.224
**D	LEGAL AND GENERAL GLOBAL EQUITY INDEX FUND	0	10.003	10.003
**D	LEGAL AND GENERAL FUTURE WORLD EQUITY FACTORS INDEX FUND	0	18.330	18.330
**D	LEGAL AND GENERAL FUTURE WORLD ESG DEVELOPED INDEX FUND	0	972	972
**D	LEGAL AND GENERAL EUROPEAN INDEX TRUST	0	1.445.474	1.445.474
**D	LEGAL AND GENERAL INTERNATIONAL INDEX TRUST	0	171.026	171.026
**D	STATE STREET GLOBAL ADVISORS GROSS ROLL UP UNIT TRUST	0	57.152	57.152
**D	OKLAHOMA PUBLIC EMPLOYEES RETIREMENT SYSTEM	0	804.165	804.165
**D	OYSTER CREEK ENVIRONMENTAL PROTECTION LLC QUALIFIED NUCLEAR DECOMMISSIONING TRUST	0	7.694	7.694
**D	PAULA CARR	0	102.522	102.522
**D	PAVILION INTERNATIONAL FOCUSED EQUITY POOL	0	11.301	11.301
**D	BLACKROCK AUTHORISED CONTRACTUAL SCHEME I	0	1.946.258	1.946.258
**D	RAMI PARTNERS, LLC	0	146.764	146.764
**D	LEGAL AND GENERAL AUTHORISED CONTRACTUAL SCHEME	0	1.852	1.852
**D	LEGAL AND GENERAL ICAV	0	63.934	63.934
**D	BRITISH COLUMBIA INVESTMENT MANAGEMENT CORPORATION	0	101.657	101.657

## LISTA ESITO DELLE VOTAZIONE

Oggetto: **Determinazione del numero dei componenti del Consiglio di Amministrazione.****FAVOREVOLI**

Badge	Ragione Sociale	Proprio	Delega	Totale
**D	STATE TEACHERS RETIREMENT SYSTEM OF OHIO	0	848.600	848.600
**D	STATE TEACHERS RETIREMENT SYSTEM OF OHIO	0	1.086.705	1.086.705
**D	BANCO NACIONAL DE PANAMA, ACTING AS TRUSTEE OF THE FIDEICOMISO DE FONDO DE AHORRO DE PANAMA	0	9.772	9.772
**D	LGPS CENTRAL AUTHORISED CONTRACTUAL SCHEME	0	335.700	335.700
**D	BORDER TO COAST AUTHORISED CONTRACTUAL SCHEME	0	150.220	150.220
**D	UBS COMMON CONTRACTUAL FUND	0	706	706
**D	QSUPER	0	36.999	36.999
**D	BLACKROCK UCITS CCF. BLACKROCK ASSET MANAGEMENT IRELAND LIMITED	0	168.689	168.689
**D	INTERNATIONAL BANK FOR RECONSTRUCTION AND DEVELOPMENT ON BEHALF OF THE WORLD BANK GROUP TRUST FUNDS 12.037	0	0	12.037
**D	WEST YORKSHIRE PENSION FUND	0	500.000	500.000
**D	CLEARWATER INTERNATIONAL FUND	0	4.500	4.500
**D	MERSEYSIDE PENSION FUND	0	100.000	100.000
**D	KOMMUNAL LANDSPENSJONSKASSE GJENSIDIG FORSIKRINGSSELSKAP	0	142.124	142.124
**D	VERDIPAPIRFONDET KLP AKSJEEUROPA INDEKS 1	0	141.057	141.057
**D	VERDIPAPIRFONDET KLP AKSJEGLOBAL INDEX 1	0	329.111	329.111
**D	UNIVEST	0	290.496	290.496
**D	STICHTING BEDRIJFSTAKPENSIOENFONDS VOOR HET SCHOONMAAK EN GLAZENWASSER SBEDRIJF	0	113.519	113.519
**D	STICHTING BEDRIJFSTAKPENSIOENFONDS VOOR HET BEROEPSVERVOER OVER DE WEG	0	1.034.724	1.034.724
**D	FJARDE AP-FONDEN	0	154.828	154.828
**D	STOREBRAND SICAV	0	7.121	7.121
**D	NORTHERN TRUST UCITS FGR FUND	0	470.594	470.594
**D	ANDRA AP-FONDEN	0	10.389	10.389
**D	ROBECO INSTITUTIONAL UMBRELLA FUND	0	339.849	339.849
**D	THE EUROPEAN ORGANIZATION FOR NUCLEAR RESEARCH PENSION FUND	0	394.816	394.816
**D	RBC PRIVATE OVERSEAS EQUITY POOL	0	89.968	89.968
**D	STICHTING BEDRIJFSTAKPENSIOEN FONDS VOOR DE DETAILHANDEL	0	465.674	465.674
**D	DANSKE INVEST SICAV GLOBAL INDEX	0	181.464	181.464
**D	INVESTIMO	0	115.038	115.038
**D	VONTOBEL ASSET MANAGEMENT S.A	0	133.126	133.126
**D	UNIVERSE THE CMI CONTINEN. EUROPEANEQUITY	0	240.769	240.769
**D	VONTOBEL FUND (CH) - VESCORE GLOBALEQUITY MULTIFACTOR OLIVIER SCHALBETTER VONTOBEL FONDS SERVICES AG 3.172	0	0	3.172
**D	PINNACLE ICAV	0	153.711	153.711
**D	SAN MATEO COUNTY EMPLOYEES` RETIREMENT ASSOCIATION	0	313.491	313.491
**D	SL MFS LOW VOL GLOB EQ FD	0	12.524	12.524
**D	STATES OF GUERNSEY SUPERANNUATION FUND	0	114.553	114.553
**D	STATES OF GUERNSEY SUPERANNUATION FUND	0	3.946	3.946
**D	CMLA INDEXED GLOBAL SHARE FUND	0	16.912	16.912
**D	LEGAL AND GENERAL ASSURANCE PENSIONS MANAGEMENT LIMITED	0	90.590	90.590
**D	IRISH LIFE ASSURANCE.	0	10.550	10.550
**D	IRISH LIFE ASSURANCE.	0	10.999	10.999
**D	IRISH LIFE ASSURANCE.	0	50.392	50.392

## LISTA ESITO DELLE VOTAZIONE

Oggetto: **Determinazione del numero dei componenti del Consiglio di Amministrazione.****FAVOREVOLI**

Badge	Ragione Sociale	Proprio	Delega	Totale
**D	IRISH LIFE ASSURANCE.	0	813.695	813.695
**D	IRISH LIFE ASSURANCE PLC	0	696.632	696.632
**D	ILA-LA WORLD ESG SCREENED FUND	0	21.773	21.773
**D	IRISH LIFE ASSURANCE PLC	0	969.427	969.427
**D	CANADA LIFE ASSURANCE EUROPE LIMITED	0	1.438.025	1.438.025
**D	OVERSTONE UCITS FUND PLC	0	72.968	72.968
**D	STICHTING PENSIOENFONDS METAAL EN TECHNIEK MN SERVICES	0	468.740	468.740
**D	STICHTING MN SERVICES	0	1.723.023	1.723.023
**D	THE DFA INTERNATIONAL VALUE SERIESA	0	3.426.705	3.426.705
**D	ZURICH LIFE ASSURANCE PLC	0	982.858	982.858
**D	OLD MUTUAL GLOBAL INVESTORS	0	8.226	8.226
**D	CFSIL ATF CMLA INTERNATIONAL SHARE FUND	0	31.515	31.515
**D	STICHTING MN SERVICES AANDELENFONDS EUROPA.	0	250.830	250.830
**D	LEGAL AND GENERAL ASSURANCE PENSIONS MANAGEMENT LIMITED	0	272.246	272.246
**D	LEGAL AND GENERAL ASSURANCE PENSIONS MANAGEMENT LIMITED	0	2.292	2.292
**D	LEGAL AND GENERAL ASSURANCE PENSIONS MANAGEMENT LIMITED	0	21.316	21.316
**D	LEGAL AND GENERAL ASSURANCE PENSIONS MANAGEMENT LIMITED	0	5.893	5.893
**D	LEGAL AND GENERAL ASSURANCE PENSIONS MANAGEMENT LIMITED	0	14.015	14.015
**D	LEGAL AND GENERAL ASSURANCE PENSIONS MANAGEMENT LIMITED	0	7.156.953	7.156.953
**D	LEGAL AND GENERAL ASSURANCE PENSIONS MANAGEMENT LIMITED	0	116.486	116.486
**D	LEGAL AND GENERAL ASSURANCE PENSIONS MANAGEMENT LIMITED	0	520.465	520.465
**D	LEGAL AND GENERAL ASSURANCE PENSIONS MANAGEMENT LIMITED	0	406.966	406.966
**D	LEGAL AND GENERAL ASSURANCE PENSIONS MANAGEMENT LIMITED	0	94.125	94.125
**D	LEGAL AND GENERAL ASSURANCE PENSIONS MANAGEMENT LIMITED	0	17.549	17.549
**D	LEGAL AND GENERAL ASSURANCE PENSIONS MANAGEMENT LIMITED	0	211.355	211.355
**D	LEGAL AND GENERAL ASSURANCE PENSIONS MANAGEMENT LIMITED	0	30.347	30.347
**D	LEGAL AND GENERAL ASSURANCE PENSIONS MANAGEMENT LIMITED	0	5.792	5.792
**D	LEGAL AND GENERAL ASSURANCE PENSIONS MANAGEMENT LIMITED	0	4.442	4.442
**D	LEGAL AND GENERAL ASSURANCE PENSIONS MANAGEMENT LIMITED	0	15.917	15.917
**D	LEGAL AND GENERAL ASSURANCE PENSIONS MANAGEMENT LIMITED	0	2.878	2.878
**D	SUMMIT INVESTMENT FUNDS PLC IRISH LIFE INVESTMENT MANAGERS	0	57.276	57.276
**D	LEGAL AND GENERAL ASSURANCE PENSIONS MANAGEMENT LIMITED	0	66.403	66.403
**D	LEGAL AND GENERAL ASSURANCE PENSIONS MANAGEMENT LIMITED	0	40.579	40.579
**D	LEGAL AND GENERAL ASSURANCE PENSIONS MANAGEMENT LIMITED	0	59.622	59.622
**D	LEGAL AND GENERAL ASSURANCE PENSIONS MANAGEMENT LIMITED	0	72.725	72.725
**D	LEGAL AND GENERAL ASSURANCE PENSIONS MANAGEMENT LIMITED	0	154.364	154.364
**D	LEGAL AND GENERAL ASSURANCE PENSIONS MANAGEMENT LIMITED	0	72.620	72.620
**D	LEGAL AND GENERAL INVESTMENT MANAGEMENT	0	18.743	18.743
**D	LEGAL AND GENERAL ASSURANCE PENSIONS MANAGEMENT LIMITED	0	119.930	119.930
**D	LEGAL AND GENERAL ASSURANCE PENSIONS MANAGEMENT LIMITED	0	108.169	108.169
**D	LEGAL AND GENERAL ASSURANCE PENSIONS MANAGEMENT LIMITED	0	68.538	68.538
**D	LEGAL AND GENERAL ASSURANCE PENSIONS MANAGEMENT LIMITED	0	1.234.452	1.234.452
**D	CITITRUST LTD	0	7.025	7.025

## LISTA ESITO DELLE VOTAZIONE

Oggetto: **Determinazione del numero dei componenti del Consiglio di Amministrazione.****FAVOREVOLI**

Badge	Ragione Sociale	Proprio	Delega	Totale
**D	LEGAL AND GENERAL ASSURANCE PENSIONS MANAGEMENT LIMITED	0	106.300	106.300
**D	MANULIFE GLOBAL FUND.	0	115.614	115.614
**D	AEGON CUSTODY B.V	0	5.638	5.638
**D	AEGON CUSTODY B.V	0	277.988	277.988
**D	THE NOMURA TRUST AND BANKING CO LTD	0	139.816	139.816
**D	THE NOMURA TRUST AND BANKING CO LTD	0	5.286	5.286
**D	SUMMIT MUTUAL FUNDS PUBLIC LIMITED COMPANY IRISH LIFE INVESTMENT MANAGERS	0	34.909	34.909
**D	BERESFORD FUNDS PLC	0	692.598	692.598
**D	CFSIL - COMMONWEALTH GLOBAL SHARE FUND 22	0	534.529	534.529
**D	CFSIL - COMMONWEALTH GLOBAL SHARE FUND 23	0	164.605	164.605
**D	STICHTING PGGM DEPOSITARY	0	1.994.944	1.994.944
**D	STICHTING PGGM DEPOSITARY	0	400.981	400.981
**D	INTERNATIONAL EQUITIES FUND	0	22.511	22.511
**D	NATIONAL COUNCIL FOR SOCIAL SECURITY FUND.	0	47.794	47.794
**D	AEGON CUSTODY B.V.	0	127.263	127.263
**D	CFSIL - COLONIAL FIRST STATE GLOBAL ASSET MANAGEMENT MULTI SECTOR TRUST 1	0	978	978
**D	SDA INTL EQUITY INDEX FD-WORLD	0	66.132	66.132
**D	CBOSC-CBGS-WGSS07	0	48.761	48.761
**D	JANUS HENDERSON CAPITAL FUNDS PLC	0	645	645
**D	CBOSC ATF CW BK GRP SUP WGSS08	0	59.104	59.104
**D	PINEBRIDGE FUND SERIES PINEBRIDGE EUROPE EQUITY FUND	0	29.086	29.086
**D	JOHN HANCOCK VARIABLE INSURANCE TRUST INTERNATIONAL EQUITY INDEX TRUST	0	98.316	98.316
**D	LEGAL AND GENERAL COLLECTIVE INVESTMENT TRUST..	0	864	864
**D	LEGAL AND GENERAL COLLECTIVE INVESTMENT TRUST..	0	5.580	5.580
**D	LEGAL AND GENERAL COLLECTIVE INVESTMENT TRUST.	0	574.326	574.326
**D	CFSIL RE COLONIAL FIRST STATE INVESTMENT FUND 10	0	119.737	119.737
**D	VICTORY MARKET NEUTRAL INCOME FUND	0	32.924	32.924
**D	NEWBURG NOMINEES LIMITED INVESTORS WHOLESALE GLOBAL EQUITY (INDEX) TRUST	0	109.225	109.225
**D	LATVIJAS BANKA	0	30.160	30.160
**D	JOHN HANCOCK FUNDS II INTERNATIONAL STRATEGIC EQUITY ALLOCATION FUND	0	26.321	26.321
**D	MACQUARIE MULTI FACTOR FUND	0	40.208	40.208
**D	HOSTPLUS POOLED SUPERANNUATION TRUST	0	51.043	51.043
**D	VICTORYSHARES DEVELOPED ENHANCED VOLATILITY WTD INDEX ETF	0	4.926	4.926
**D	VICTORYSHARES INTERNATIONAL VOLATILITY WTD INDEX ETF	0	143	143
**D	CITITRUST LIMITED AS TRUSTEE OF BLACKROCK PREMIER FUNDS-BLACKROCK WORLD EQUITY INDEX FUND	0	16.174	16.174
**D	VICTORYSHARES INTERNATIONAL HIGHDIV VOLATILITY WTD INDEX ETF	0	64.565	64.565
**D	INVESCO POOLED INVESTMENT FUND-GLOBAL STRATEGIC EQUITY FUND	0	5.864	5.864
**D	WARMAN INVESTMENTS PTY LIMITED	0	22.969	22.969
**D	STICHTING PGGM DEPOSITARY	0	1.053.812	1.053.812
**D	STICHTING ALGEMEEN PENSIOENFONDS	0	96.298	96.298
**D	COLONIAL FIRST STATE INVESTMENT FUND.	0	53.709	53.709
**D	APPIAN ASSET MANAGEMENT	0	351.866	351.866
**D	ABERDEEN INVESTMENT FUNDS UK ICVC II - ABERDEEN EUROPEAN EQUITY TRACKER FUND	0	26.403	26.403

## LISTA ESITO DELLE VOTAZIONE

Oggetto: **Determinazione del numero dei componenti del Consiglio di Amministrazione.****FAVOREVOLI**

Badge	Ragione Sociale	Proprio	Delega	Totale
**D	USAA INTERNATIONAL FUND	0	669.990	669.990
**D	VICTORYSHARES USAA MSCI INTERNATIONAL VALUE MOMENTUM ETF	0	64.270	64.270
**D	LEGAL AND GENERAL COLLECTIVE INVESTMENT TRUST.	0	4.984	4.984
**D	TIMOTHY PLAN INTERNATIONAL ETF.	0	8.522	8.522
**D	UNIFIED ACCUMULATIVE PENSION FUND JOINT STOCK COMPANY	0	21.073	21.073
**D	SUN LIFE MFS GLOBAL TOTAL RETURN FUND SUN LIFE GLOBAL INVESTMENTS (CANADA) INC	0	281.194	281.194
**D	INTERNATIONAL RESEARCH EQUITY EXTENDED MASTER FUND (CAYMAN) L.P. C/O INTERTRUST CORP SVCS (CAYMAN) LTD 194.409		0	194.409
**D	STATERA MASTER INVESTORS (CAYMAN) L.P.	0	151	151
**D	PANAGORA ASSET MANAGEMENT INC.	0	98	98
**D	PANAGORA ASSET MANAGEMENT INC	0	383	383
**D	STOCK SELECTOR GLOBAL EQUITY INCUBATOR	0	261	261
**D	TWO SIGMA EQUITY SPECTRUM PORTFOLIO - EUR A/C MSPB	0	364	364
**D	GOTHAM CAPITAL V LLC	0	145	145
**D	CORECOMMODITY MANAGEMENT-FOUNDERS II MASTER FUND LTD. DMS CORP. SERVICES LTD.	0	1.879	1.879
**D	CORECOMMODITY MANAGEMENT - FOUNDERS ABSOLUTE RETURN MASTER FUND LTD. C/O DMS CORPORATE SERVICES LTD 6.240		0	6.240
**D	THE MANZANITA FOUNDATION C/O SKP LLP	0	12.358	12.358
**D	VIA RAIL CANADA INC MASTER TRUST 3	0	23.793	23.793
**D	RBC QUBE LOW VOLATILITY ALLCOUNTRY WORLD EQUITY FUND	0	7.967	7.967
**D	RBC QUBE LOW VOLATILITY GLOBAL EQUITY FUND	0	801.711	801.711
**D	SL MFS LOW VOL INTL EQ FD	0	2.710	2.710
**D	THE TM OVERSTONE UCITS EQUITY INCOME FUND	0	324.698	324.698
**D	SUN LIFE MFS MONTHLY INCOME FUND	0	10.707	10.707
**D	TRANSAMERICA LIFE INSURANCE COMPANY	0	22.075	22.075
**D	CWB ONYX GLOBAL EQUITY FUND	0	35.589	35.589
**D	NBIMC EAFE EQUITY INDEX FUND	0	61.603	61.603
**D	RR CPE GARDERIE QC	0	119.645	119.645
**D	RBC QUBE STABLE DIVIDEND GLOBAL	0	12.291	12.291
**D	MB HIGH INCOME EQUITY FUND	0	33.468	33.468
**D	NBIMC EAFE EQUITY INDEX FUND - CLASS N	0	3.589	3.589
**D	TREDJE AP-FONDEN	0	6.973	6.973
**D	ANTIPODES GLOBAL FUND	0	1.983.410	1.983.410
**D	ANTIPODES GLOBAL FUND - LONG	0	549.457	549.457
**D	PERPETUAL ECONOMIC DIVERSIFICATION GLOBAL EQUITY FUND	0	37.002	37.002
**D	THE ENDEAVOUR II FUND	0	6.296	6.296
**D	UNITED FOOD AND COMMERCIAL WORKERS UNION LOCAL 152 RETAIL MEAT PENSION PLAN	0	5.796	5.796
**D	ANTIPODES GLOBAL SHARES (QUOTED MANAGED FUND)	0	12.718	12.718
**D	S AND W UK RES STG 474	0	2.240	2.240
**D	ATLAS MASTER LTD	0	6.314	6.314
**D	WELLINGTON MANAGEMENT COMPANY LLP	0	3.999	3.999
**D	LEGG MASON INC.	0	1.034	1.034
**D	CANADA LIFE ASSURANCE EUROPE PLC	0	25.697	25.697

## LISTA ESITO DELLE VOTAZIONE

Oggetto: **Determinazione del numero dei componenti del Consiglio di Amministrazione.****FAVOREVOLI**

Badge	Ragione Sociale	Proprio	Delega	Totale
**D	TEMPLETON SELECT GLOBAL EQUITY FUND	0	4.436	4.436
**D	MANULIFE INTERNATIONAL EQUITY FUND	0	419.919	419.919
**D	BALYASNY ASSET MANAGEMENT LP	0	136.432	136.432
**D	ARROWSTREET ACWI EX US ALPHA EXTENSION FUND VII	0	59.353	59.353
**D	SPARINVEST POOL - EUROPE EQUITY	0	252.970	252.970
**D	SPARINVEST EUROPEAN VALUE	0	226.805	226.805
**D	DWS INVESTMENT GMBH FOR VERMOEGENSMANAGEMENT	0	60.034	60.034
**D	DWS INVESTMENT GMBH FOR ALBATROS FONDS	0	13.576	13.576
**D	DWS INVESTMENT GMBH FOR DWS VORSORGE AS (DYNAMIK)	0	31.599	31.599
**D	DWS INVESTMENT GMBH FOR DWS VORSORGE AS (FLEX)	0	12.917	12.917
**D	DWS INVESTMENT GMBH FOR DYNAMIC EUROPE BALANCE	0	22.965	22.965
**D	DWS INVESTMENT GMBH FOR MULTI-INDEX EQUITY FUND	0	18.978	18.978
**D	ACTIVE STOCK MASTER PORTFOLIO OF MASTER INVESTMENT PORTFOLIO	0	4.536	4.536
**D	ISHARES II PUBLIC LIMITED COMPANY	0	7.581.941	7.581.941
**D	ISHARES PUBLIC LIMITED COMPANY	0	962.207	962.207
**D	ISHARES V PUBLIC LIMITED COMPANY	0	48.418	48.418
**D	ISHARES III PUBLIC LIMITED COMPANY	0	2.001.105	2.001.105
**D	ISHARES VI PUBLIC LIMITED COMPANY	0	724.026	724.026
**D	ISHARES IV PUBLIC LIMITED COMPANY	0	1.573.131	1.573.131
**D	ISHARES VII PLC	0	5.817.862	5.817.862
**D	ABN AMRO MULTI-MANAGER FUNDS	0	1.798.390	1.798.390
**D	BLACKROCK AM DE AG FOR ISHS CORE EURO STOXX 50 UCITS ETF (DE)	0	5.325.969	5.325.969
**D	BLACKROCK AM DE FOR ISHARES EURO STOXX UCITS ETF (DE)	0	678.567	678.567
**D	BLACKROCK AM DE FOR ISHARES STOXX EUROPE 50 UCITS ETF (DE)	0	128.586	128.586
**D	BLACKROCK AM DE FOR ISHS STOXX EUROPE LARGE 200 UCITS ETF	0	30.832	30.832
**D	ISHARES I INV MIT TGV F ISHS ST EUROPE600 OIL+GAS UCITS ETF DE	0	3.176.614	3.176.614
**D	BLACKROCK AM DE FOR ISHARES STOXX EUROPE 600 UCITS ETF (DE)	0	1.800.458	1.800.458
**D	PARTNERS HEALTHCARE SYSTEM INC	0	195.854	195.854
**D	TEACHERS` RETIREMENT SYSTEM OF THE STATE OF ILLINOIS	0	708.956	708.956
**D	KAISER PERMANENTE GROUP TRUST	0	979.572	979.572
**D	KAISER FOUNDATION HOSPITALS	0	421.430	421.430
**D	FIDELITY RUTLAND SQUARETRUST II: STRATEGIC ADVISERS INT	0	1.266.807	1.266.807
**D	BRUNEI INVESTMENT AGENCY	0	30.102	30.102
**D	INTERNATIONALE KAPITALANLAGEGESELLSCHAFT MBH FOR ANP	0	6.611	6.611
**D	SCHWAB INTERNATIONAL EQUITY ETF	0	3.167.550	3.167.550
**D	SCHWAB FUNDAMENTAL INTERNATIONAL LARGE COMPANY INDEX ETF	0	2.081.540	2.081.540
**D	DUPONT PENSION TRUST	0	551	551
**D	JOHN HANCOCK VAR INS TRUST STRATEGIC EQUITY ALLOCATION	0	529.215	529.215
**D	JOHN HANCOCK FUNDS II STRATEGIC EQUITY ALLOCATION FUND	0	256.896	256.896
**D	JOHN HANCOCK HEDGED EQUITY AND INCOME FUND	0	27.027	27.027
**D	PENSION BENEFIT GUARANTY CORPORATION	0	261.780	261.780
**D	INTERNATIONALE KAPITAL MBH FOR LH-PRIVATRENTE-AKTIEN	0	160.000	160.000
**D	INTERNATIONAL PAPER CO COMMINGLED INVESTMENT GROUP	0	524.503	524.503

## LISTA ESITO DELLE VOTAZIONE

Oggetto: **Determinazione del numero dei componenti del Consiglio di Amministrazione.****FAVOREVOLI**

Badge	Ragione Sociale	Proprio	Delega	Totale
**D	BMO DISCIPLINED INTERNATIONAL EQUITY FUND	0	71.960	71.960
**D	INTERNATIONAL KAPITALANLAGEGESELLSCHAFT MBH FOR	0	314.003	314.003
**D	DEKA INVESTMENT GMBH FOR KDF 1	0	36.445	36.445
**D	DEKA INVESTMENT GMBH FOR KDF 3	0	43.100	43.100
**D	ALLIANZ GLOBAL INVESTORS GMBH FOR DBI-FONDS SFT 4	0	14.750	14.750
**D	MFS DEVELOPMENT FUNDS, LLC	0	5.633	5.633
**D	MFS EQUITY INCOME FUND	0	157.478	157.478
**D	MFS HERITAGE TRUST COMPANY COLLECTIVE INVESTMENT TRUST	0	547.394	547.394
**D	MFS LOW VOLATILITY GLOBAL EQUITY FUND	0	122.258	122.258
**D	MFS BLENDED RESEARCH INTERNATIONAL EQUITY FUND	0	271.837	271.837
**D	GOLDMAN SACHS TRST II-GOLDMAN SACHS MULTI-MNGR GLOBAL	0	29.082	29.082
**D	GOLDMAN SACHS TRUST II - MULTI-MANAGER INTERNL EQUITY FUND	0	197.106	197.106
**D	GOLDMAN SACHS TRUST COMPANY N A COLLECTIVE TRUST	0	14.753	14.753
**D	GOLDMAN SACHS TRUST- GOLDMAN SACHS GLOBAL	0	8.653	8.653
**D	ALLIANCEBERNSTEIN GLOBAL RISK ALLOCATION FUND INC	0	4.936	4.936
**D	ALLIANCEBERNST VAR PROD SER F INC.ALLIANCEB DYN ASSET	0	24.216	24.216
**D	THE MASTER TRUST BK OF JP LTD: HITACHI FOREIGN EQ INDEX MF	0	66.406	66.406
**D	SPDR MSCI WORLD QUALITY MIX FUND	0	959	959
**D	ALASKA ELECTRICAL PENSION PLAN	0	51.148	51.148
**D	IBM RETIREMENT PLAN	0	12.809	12.809
**D	INTERNATIONALE KAG MBH FOR 189600 LIPPENCO	0	11.000	11.000
**D	ALLIANZ GLOBAL INV GMBH FOR ALLIANZGI-FONDS SFT2	0	51.716	51.716
**D	DWS INVESTMENT GMBH FOR DEAM FONDS BBS	0	11.400	11.400
**D	THORNBURG GLOBAL INVESTMENT PLC	0	35.836	35.836
**D	ARIZONA STATE RETIREMENT SYSTEM	0	91.362	91.362
**D	AMERICAN CENTURY STRATEGIC ASSET ALL, INC. STRAT ALL CONS F	0	17.612	17.612
**D	AMERICAN CENTURY STRAT ASSET ALL, INC. STRAT ALL MODERATE F	0	48.222	48.222
**D	AMERICAN CENTURY STRAT ASSET ALL, INC. STRATEGIC ALL AGGR F	0	43.278	43.278
**D	AMERICAN CENT WORLD MUT FDS, INC-NT NON-U.S. INTRINSIC VALUE FD	0	812.053	812.053
**D	AMERICAN CENTURY ETF TRUST - AMERICAN CENT QUALITY DIV INT	0	51.075	51.075
**D	AMERICAN CENTURY RETIREMENT DATE TRUST	0	455.308	455.308
**D	JP TR SERV BK LTD ATF MATB MSCI KOKUSAI INDEX MOTHER F	0	13.484	13.484
**D	ALPS INTERNATIONAL SECTOR DIVIDEND DOGS ETF	0	331.687	331.687
**D	ANIMA FUNDS PLC	0	100.717	100.717
**D	THE MASTER TRUST BK OF JP RE F RUSSELL INV (JP) INTL EQUITY F	0	15.760	15.760
**D	ARCHITAS MULTI-MANAGER GLOBAL FUNDS UNIT TRUST	0	110.014	110.014
**D	ARCHITAS MULTI-MANAGER GLOBAL FUNDS UNIT TRUST	0	78.000	78.000
**D	AXA ROSENBERG EQUITY ALPHA TRUST	0	56.969	56.969
**D	STATE OF ALASKA RETIREMENT AND BENEFITS PLANS	0	959.763	959.763
**D	THE WALT DISNEY COMPANY RETIREMENT PLAN MASTER TRUST	0	40.638	40.638
**D	BRANDES INVESTMENT FUNDS PLC	0	637.685	637.685
**D	BMO MSCI EAFE INDEX ETF	0	504.704	504.704
**D	BMO MSCI EAFE VALUE INDEX ETF	0	1.844	1.844

## LISTA ESITO DELLE VOTAZIONE

Oggetto: **Determinazione del numero dei componenti del Consiglio di Amministrazione.****FAVOREVOLI**

Badge	Ragione Sociale	Proprio	Delega	Totale
**D	COLLEGE RETIREMENT EQUITIES FUND	0	1.178.559	1.178.559
**D	TIAA-CREF SOCIAL CHOICE INTERNATIONAL EQUITY FUND	0	202.865	202.865
**D	BRIGHTHOUSE FUNDS TRUST I - AB GLOBAL DYNAMIC ALLOCATION	0	220.087	220.087
**D	BRIGHTHOUSE FUNDS TRUST I - SCHRODERS GLOBAL MULTI-ASSET	0	23.454	23.454
**D	UBS (US) GROUP TRUST	0	154.423	154.423
**D	CENTRAL PROVIDENT FUND BOARD	0	3.358	3.358
**D	CALVERT VP EAFE INTERNATIONAL INDEX PORTFOLIO	0	20.836	20.836
**D	XTRACKER (IE) PUBLIC LIMITED COMPANY	0	660.022	660.022
**D	CAISSE DE DEPOT ET PLACEMENT DU QUEBEC	0	3.441.533	3.441.533
**D	AMERICAN BEACON INTERNATIONAL EQUITY FUND	0	2.228.055	2.228.055
**D	THE REGENTS OF THE UNIVERSITY OF CALIFORNIA	0	1.047.167	1.047.167
**D	EATON VANCE TAX-MANAGED GLOBAL BUY-WRITE OPPORTUNITIES	0	26.016	26.016
**D	FISHER INVESTMENTS INSTITUTIONAL FUNDS PLC	0	8.668	8.668
**D	PARAMETRIC INTERNATIONAL EQUITY FUND	0	237.831	237.831
**D	FUNDO DE SEGURANCA SOC GOV. DA REGIAO ADM. ESPECIAL DE	0	120.074	120.074
**D	PROFESSIONALS` GLOBAL EQUITY FUND	0	80.763	80.763
**D	EATON VANCE EQUITY HARVEST FUND LLC	0	2.481	2.481
**D	U.S. LEGACY INCOME COMMON TRUST FUND	0	4.248	4.248
**D	TAX - MANAGED INTERNATIONAL EQUITY PORTFOLIO	0	21.212	21.212
**D	MERCER GE INTERNATIONAL EQUITY FUND	0	71.309	71.309
**D	RUSSELL INVESTMENT COMPANY MULTIFACTOR INTERNATIONAL EQUITY	0	13.371	13.371
**D	PARTNERS HEALTHCARE MASTER TRUST FOR ERISA ASSETS	0	21.728	21.728
**D	HARTFORD MULTIFACTOR INTERNATIONAL FUND	0	995	995
**D	HEALTHONE	0	25.317	25.317
**D	TRANSAMERICA INTERNATIONAL STOCK	0	44.506	44.506
**D	TRANSAMERICA INTERNATIONAL EQUITY INDEX VP	0	9.338	9.338
**D	TANGERINE BALANCED INCOME PORTFOLIO	0	6.362	6.362
**D	TANGERINE BALANCED PORTFOLIO	0	41.685	41.685
**D	TANGERINE BALANCED GROWTH PORTFOLIO	0	39.901	39.901
**D	TANGERINE EQUITY GROWTH PORTFOLIO	0	45.002	45.002
**D	MASSMUTUAL SELECT T. ROWE PRICE INTERNATIONAL EQUITY	0	194.194	194.194
**D	MM MSCI EAFE INTERNATIONAL INDEX FUND	0	41.342	41.342
**D	GMO RESOURCES FUND	0	143.288	143.288
**D	SPDR S+P GLOBAL NATURAL RESOURCES ETF	0	761.357	761.357
**D	J & J PENSION FUND OPF	0	184.335	184.335
**D	RUSSELL INVESTMENT COMPANY PLC	0	157.439	157.439
**D	JNL/ALLIANCEBERNSTEIN DYNAMIC ASSET ALLOCATION FUND	0	23.785	23.785
**D	JNL/MELLON CAPITAL EUROPEAN 30 FUND	0	203.137	203.137
**D	JNL/MELLON CAPITAL MSCI WORLD INDEX FUND	0	19.720	19.720
**D	PENSIONSKASSE JOHNSON & JOHNSON SCHWEIZ	0	127.137	127.137
**D	OPENWORLD PUBLIC LIMITED COMPANY	0	6.075	6.075
**D	RUSSELL INVESTMENTS INSTITUTIONAL FUNDS PLC	0	31.003	31.003
**D	MULTI-STYLE, MULTI-MANAGER FUNDS PLC	0	144.356	144.356



## LISTA ESITO DELLE VOTAZIONE

Oggetto: **Determinazione del numero dei componenti del Consiglio di Amministrazione.****FAVOREVOLI**

Badge	Ragione Sociale	Proprio	Delega	Totale
**D	STATE STREET GLOBAL ALL CAP EQUITY EX-US INDEX PORTFOLIO	0	231.320	231.320
**D	STATE STREET DISCIPLINED GLOBAL EQUITY PORTFOLIO	0	1.026	1.026
**D	STATE STREET INTERNATIONAL DEVELOPED EQUITY	0	643.355	643.355
**D	LOS ANGELES COUNTY EMPLOYEES RETIREMENT ASSOCIATION	0	714.130	714.130
**D	INTERNATIONALE KAPITALANLAGEGESELLSCHAFT MBH FOR DC	0	319.517	319.517
**D	SPDR PORTFOLIO MSCI GLOBAL STOCK MARKET ETF	0	10.510	10.510
**D	SPDR MSCI EAFE STRATEGICFACTORS ETF	0	25.385	25.385
**D	SPDR MSCI WORLD STRATEGICFACTORS ETF	0	1.064	1.064
**D	HARTFORD MULTIFACTOR DEVELOPED MARKETS	0	729.254	729.254
**D	HARTFORD MULTIFACTOR LOW VOLATILITY	0	1.353	1.353
**D	MARYLAND STATE RETIREMENT & PENSION SYSTEM	0	439.715	439.715
**D	RUSSELL INV MULTI-ASSET FACTOR EXPOSURE FUND	0	10.248	10.248
**D	ALLIANZ GLOBAL INVESTORS GMBH FOR ALLIANZ VERM. EUROPA	0	593.075	593.075
**D	THE PRUDENTIAL INSURANCE COMPANY OF AMERICA	0	201.800	201.800
**D	MDPIM INTERNATIONAL EQUITY INDEX POOL	0	114.920	114.920
**D	MGI FUNDS PLC	0	139.292	139.292
**D	MERCER QIF CCF	0	114.495	114.495
**D	MERCER GLOBAL EQUITY FUND	0	81.042	81.042
**D	GTAA PANTHER FUND L.P	0	11.758	11.758
**D	MERCER QIF CCF	0	22.049	22.049
**D	MERCER QIF CCF	0	879.272	879.272
**D	MERCER UCITS COMMON CONTRACTUAL FUND	0	1.873	1.873
**D	MGI FUNDS PLC	0	162.971	162.971
**D	BRIGHTHOUSE FUNDS TRUST I - PANAGORA GLOBAL DIV RISK	0	4.165	4.165
**D	RUSSELL COMMON CONTRACTUAL FUND	0	7.737	7.737
**D	NORTHROP GRUMMAN CORPORATION VEBA MASTER TRUST I	0	6.230	6.230
**D	STATE OF NEW JERSEY COMMON PENSION FUND D	0	1.279.333	1.279.333
**D	ONTARIO TEACHERS PENSION PLAN BOARD	0	2.296.517	2.296.517
**D	NEW SHIPS, INC. PENSION MASTER TRUST	0	141.832	141.832
**D	BRANDES GLOBAL OPPORTUNITIES FUND	0	200.827	200.827
**D	COSMOPOLITAN INVESTMENT FUND	0	121.332	121.332
**D	FIDELITY INTERNATIONAL HIGH DIVIDEND INDEX ETF	0	82.802	82.802
**D	PIMCO FUNDS: GLOBAL INVESTORS SERIES PLC	0	11.297	11.297
**D	PIMCO FUNDS: GLOBAL INVESTORS SERIES PLC	0	19.595	19.595
**D	PIMCO FUNDS: GLOBAL INVESTORS SERIES PLC	0	96.006	96.006
**D	PIMCO FUNDS: GLOBAL INVESTORS SERIES PLC	0	1.607	1.607
**D	PIMCO FUNDS: GLOBAL INVESTORS SERIES PLC	0	298	298
**D	PRINCIPAL EX-TRADED FUNDS-PRINC INT MUL-FACT CORE INDEX ETF	0	2.496	2.496
**D	PACIFIC SELECT FUND -PD INTERNATIONAL LARGE-CAP PORTFOLIO	0	86.205	86.205
**D	PACIFIC SELECT FUND-INTERNATIONAL EQUITY INCOME PORTFOLIO	0	176.876	176.876
**D	ARROWSTREET (CANADA) INT DEV MARKET EX US ALPHA	0	15.775	15.775
**D	DWS INVESTMENT GMBH FOR DEAM-FONDS PPC GEQ	0	4.704	4.704
**D	DWS INVESTMENT GMBH FOR DEAWM-FONDS BW GERMANY	0	8.525	8.525

## LISTA ESITO DELLE VOTAZIONE

Oggetto: **Determinazione del numero dei componenti del Consiglio di Amministrazione.****FAVOREVOLI**

Badge	Ragione Sociale	Proprio	Delega	Totale
**D	DWS INVESTMENT GMBH FOR DEAM FONDS BBR1	0	76.500	76.500
**D	DWS INVESTMENT GMBH FOR STIFTUNGSFONDS SVOP	0	9.404	9.404
**D	DWS INVESTMENT GMBH FOR STIFTUNGSFONDS SVC 1	0	7.986	7.986
**D	DWS INVESTMENT GMBH FOR DEAM-FONDS CPT	0	20.000	20.000
**D	PANAGORA DYNAMIC GLOBAL EQUITY (EX TOBACCO) FUND	0	21.340	21.340
**D	THRIVENT MODERATE ALLOCATION PORTFOLIO	0	19.161	19.161
**D	THRIVENT MODERATELY AGGRESSIVE ALLOCATION PORTFOLIO	0	5.493	5.493
**D	THRIVENT AGGRESSIVE ALLOCATION PORTFOLIO	0	2.118	2.118
**D	THRIVENT MODERATE ALLOCATION FUND	0	3.463	3.463
**D	THRIVENT MODERATELY AGGRESSIVE ALLOCATION FUND	0	6.740	6.740
**D	THRIVENT AGGRESSIVE ALLOCATION FUND	0	1.913	1.913
**D	THRIVENT PARTNER WORLDWIDE ALLOCATION FUND	0	48.880	48.880
**D	THRIVENT PARTNER WORLDWIDE ALLOCATION PORTFOLIO	0	89.634	89.634
**D	THRIVENT BALANCED INCOME PLUS FUND	0	8.617	8.617
**D	THRIVENT BALANCED INCOME PLUS PORTFOLIO	0	10.315	10.315
**D	THRIVENT GLOBAL STOCK FUND	0	124.904	124.904
**D	THRIVENT GLOBAL STOCK PORTFOLIO	0	72.971	72.971
**D	THRIVENT CORE INTERNATIONAL EQUITY FUND	0	171.504	171.504
**D	THRIVENT DIVERSIFIED INCOME PLUS FUND	0	13.721	13.721
**D	THRIVENT DIVERSIFIED INCOME PLUS PORTFOLIO	0	10.548	10.548
**D	THRIVENT INTERNATIONAL INDEX PORTFOLIO	0	4.246	4.246
**D	RUSSELL INVESTMENTS CANADIAN DIVIDEND POOL	0	21.685	21.685
**D	RUSSELL INVESTMENTS GLOBAL EQUITY POOL	0	167.969	167.969
**D	RUSSELL INVESTMENTS OVERSEAS EQUITY POOL	0	92.848	92.848
**D	RUSSELL INVESTMENTS MULTI-FACTOR INTERNATIONAL EQUITY	0	1.179	1.179
**D	RUSSELL INVESTMENTS OVERSEAS EQUITY FUND	0	47.228	47.228
**D	GOV OF HM THE SULTAN AND YANG DI-PERTUAN OF BRUNEI DARUSSALAM	0	102.129	102.129
**D	BIMCOR OVERSEAS POOLED FUND	0	77.059	77.059
**D	ALBERTA INVESTMENT MANAGEMENT CORPORATION	0	424.100	424.100
**D	DESJARDINS DEVEL EX-USA EX-CANADA MULTIF - CONTROLLED VOL ETF	0	18.376	18.376
**D	BANK OF KOREA	0	80.250	80.250
**D	BANK OF KOREA	0	10.517	10.517
**D	STATE STREET IRELAND UNIT TRUST	0	254.197	254.197
**D	SSGA SPDR ETFS EUROPE I PUBLIC LIMITED COMPANY	0	255.313	255.313
**D	SSGA SPDR ETFS EUROPE II PUBLIC LIMITED COMPANY	0	1.529.998	1.529.998
**D	SIR DAVID TRENCH FUND FOR RECREATION	0	2.930	2.930
**D	CALIFORNIA PUBLIC EMPLOYEES RETIREMENT SYSTEM	0	4.174.700	4.174.700
**D	DELTASHARES S+P INTERNATIONAL MANAGED RISK ETF	0	6.170	6.170
**D	CALIFORNIA STATE TEACHERS RETIREMENT SYSTEM	0	7.719.115	7.719.115
**D	TEACHER RETIREMENT SYSTEM OF TEXAS	0	4.096.015	4.096.015
**D	DWS INVESTMENT GMBH FOR DEAM-FONDS PG EQ	0	53.488	53.488
**D	AXA INV MAN SCHWEIZ AG OBO AXA (CH) STRAT FD - GLOBAL EQ CHF	0	7.022	7.022
**D	PINEBRIDGE GLOBAL FUNDS	0	7.894	7.894

## LISTA ESITO DELLE VOTAZIONE

Oggetto: **Determinazione del numero dei componenti del Consiglio di Amministrazione.****FAVOREVOLI**

Badge	Ragione Sociale	Proprio	Delega	Totale
**D	DWS INVESTMENT GMBH FOR DEAM-FONDS GSK 1	0	32.004	32.004
**D	UNITED GLOBAL RESOURCES FUND	0	6.602	6.602
**D	UBS (IRL) ETF PLC	0	66.589	66.589
**D	SO CA UFCW UNIONS AND FOOD EMPLOYERS JOINT PENSION TRUST	0	238.262	238.262
**D	ALLIANZ GLOBAL INVESTORS GMBH FOR ALLIANZGI-FONDS VDB	0	16.911	16.911
**D	VANGUARD FTSE DEVELOPED EUROPE INDEX ETF	0	8.371	8.371
**D	VANECK VECTORS NATURAL RESOURCES ETF	0	21.215	21.215
**D	THE WELLINGTON TR COM NATIONAL ASS MULT COLLECT INV F	0	149.158	149.158
**D	THE WELLINGTON TR CO NAT ASS MULT C TR F TR, OPPORT EQ PTF	0	100.332	100.332
**D	WELLINGTON TR CO NAT ASS MULT COMM DIVER INFL HEDGED II	0	13.912	13.912
**D	THE WELLINGTON TR CO NAT ASS MULT COLLECTIVE INV F TRUST	0	147.355	147.355
**D	WELLINGTON TR CO NAT ASS MULT COMM TR FD TR GLB MAN RISK PORT	0	26.515	26.515
**D	WELLINGTON TST CO NAT ASS MUL COM TST FD TST CON VALUE INF	0	425.629	425.629
**D	WELLINGTON TST CO, NAT ASS MULT COMM T F T - INT CON VA PORT	0	898.872	898.872
**D	WISDOMTREE ISSUER PUBLIC LIMITED COMPANY	0	60.687	60.687
**D	DIVERSIFIED MARKETS (2010) POOLED FUND TRUST	0	8.915	8.915
**D	WASHINGTON STATE INVESTMENT BOARD	0	3.992.826	3.992.826
**D	WISDOMTREE DYNAMIC CURRENCY HEDGED INTRNL EQUITY FUND	0	77.796	77.796
**D	WISDOMTREE INTERNATIONAL HIGH DIVIDEND FUND	0	165.785	165.785
**D	WISDOMTREE INTERNATIONAL EQUITY FUND	0	255.569	255.569
**D	WISDOMTREE GLOBAL HIGH DIVIDEND FUND	0	17.970	17.970
**D	WISDOMTREE INTERNATIONAL DIVIDEND EX-	0	127.038	127.038
**D	WISDOMTREE INTERNATIONAL LARGE CAP DIVIDEND	0	227.004	227.004
**D	NEW YORK STATE TEACHERS RETIREMENT SYSTEM	0	1.330.884	1.330.884
**D	BMO CORPORATE CLASS INC.	0	99.821	99.821
**D	BMO MONTHLY INCOME FUND	0	92.996	92.996
**D	BMO GLOBAL EQUITY FUND	0	5.934	5.934
**D	BMO INTERNATIONAL EQUITY FUND	0	250.522	250.522
**D	BMO DIVERSIFIED INCOME PORTFOLIO	0	43.111	43.111
**D	PRUDENTIAL RETIREMENT INSURANCE AND ANNUITY COMPANY	0	80.000	80.000
**D	WELLINGTON MANAGEMENT FUNDS (IRELAND) PLC	0	13.419	13.419
**D	MANULIFE ASSET MANAGEMENT INTERNATIONAL EQUITY	0	101.221	101.221
**D	ZURICH INVEST ICAV	0	230.257	230.257
**D	SS BK AND TRUST COMPANY INV FUNDS FOR TAXEXEMPT	0	11.644.633	11.644.633
**D	RESOURCE STOCK INDEX COMMON TRUST FUND	0	194.710	194.710
**D	SSGA ACWI INTEGR ALPHA SELECT NON-LENDING QP COMMON	0	7.207	7.207
**D	SSGA S+P GLB LARGEMIDCAP NAT RES INDEX NON-LEND QP	0	372.923	372.923
**D	SSGA FTSE RAFI DEVELOPED 1000 INDEX NON-LENDING COMMON	0	56.343	56.343
**D	STATE STREET GLOBAL MANAGED VOL ALPHA NON-LENDING COM	0	97.581	97.581
**D	SS FTSE DEV COMPREHENSIVE FACTOR IND NON-	0	2.608	2.608
**D	STATE STREET RAFI DEVELOP EX-US INDEX NON-LENDING COMMON	0	11.063	11.063
**D	SSGA MSCI EUROPE SCREENED INDEX NON-LENDING COMMON	0	250.750	250.750
**D	MSCI EAFE PROV SCREENED INDEX NON - LENDING COMMON TR	0	55.383	55.383

## LISTA ESITO DELLE VOTAZIONE

Oggetto: **Determinazione del numero dei componenti del Consiglio di Amministrazione.****FAVOREVOLI**

Badge	Ragione Sociale	Proprio	Delega	Totale
**D	STATE STREET GLOBAL ADVISORS LUXEMBOURG SICAV	0	1.242.598	1.242.598
**D	DB X-TRACKERS	0	9.837.973	9.837.973
**D	DEUTSCHE AM MULTI ASSET PIR FUND	0	404.617	404.617
**D	DWS INVESTMENT S.A. FOR ZURICH GLOBAL EQUITY	0	9.827	9.827
**D	DWS INVESTMENT S.A. FOR ARERO - DER WELTFONDS	0	48.975	48.975
**D	MULTICOOPERATION SICAV	0	16.701	16.701
**D	UBS ETF	0	400.688	400.688
**D	UBS ETF	0	936.689	936.689
**D	UBS ETF	0	143.751	143.751
**D	UBS ETF	0	76.206	76.206
**D	UBS ETF	0	69.779	69.779
**D	UBS ETF	0	2.167	2.167
**D	UBS ETF	0	648	648
**D	UBS ETF	0	4.746	4.746
**D	UBS ETF	0	340	340
**D	UBS ETF	0	106.793	106.793
**D	UBS ETF	0	2.097	2.097
**D	SONOMA COUNTY EMPLOYEES RETIREMENT ASSOCIATION	0	121.643	121.643
**D	RUSSELL INVESTMENT COMPANY II PLC	0	28.311	28.311
**D	MFS VAR INSURANCE TRUST II-MFS GLOBAL TACTICAL ALLOCATION	0	102.602	102.602
**D	MFS RESEARCH INTERNATIONAL FUND	0	6.273.927	6.273.927
**D	MFS VARIABLE INSURANCE TRUST II - MFS RESEARCH INT	0	254.922	254.922
**D	IBM 401K PLUS PLAN	0	466.704	466.704
**D	OREGON PUBLIC EMPLOYEES RETIREMENT SYSTEM	0	1.149.059	1.149.059
**D	RUSSELL TRUST CO COMMINGLED EMPLOYEE BENEFIT FUNDS TRUST	0	963.748	963.748
**D	SAN DIEGO CITY EMPLOYEES` RETIREMENT SYSTEM	0	370.361	370.361
**D	GENERAL CONFERENCE CORPORATION OF SEVENTH DAY	0	66.977	66.977
**D	COLLEGE RETIREMENT EQUITIES FUND	0	1.267.516	1.267.516
**D	COLLEGE RETIREMENT EQUITIES FUND	0	66.708	66.708
**D	TIIA-CREF INTERNATIONAL EQUITY INDEX FUND	0	2.491.248	2.491.248
**D	BRIGHTHOUSE FUNDS TRUST I -MFS RESEARCH INTERNATIONAL PTF	0	981.425	981.425
**D	CONAGRA FOODS MASTER PENSION TRUST	0	63.692	63.692
**D	PACE INTERNATIONAL EQUITY INVESTMENTS	0	553.173	553.173
**D	RUSSELL INVESTMENT COMPANY - RUSSELL INTERN DEVELOPED MKT	0	685.274	685.274
**D	RUSSELL INVESTMENT COMPANY RUSSELL GLOBAL EQUITY FUND	0	246.845	246.845
**D	MERCY HEALTH	0	95.062	95.062
**D	BOSTON RETIREMENT SYSTEM	0	126.320	126.320
**D	VALIC COMPANY I - INTERNATIONAL EQUITIES INDEX FUND	0	209.546	209.546
**D	BRIGHTHOUSE FUNDS TRUST II - METLIFE MSCI EAFE INDEX PTF	0	181.060	181.060
**D	STATE OF MINNESOTA	0	1.418.096	1.418.096
**D	RUSSELL INVESTMENT FUNDS INTERNATIONAL DEVELOPED MARKETS	0	127.121	127.121
**D	ALAMEDA COUNTY EMPLOYEES` RETIREMENT ASSOCIATION	0	550.558	550.558
**D	MERCER NON-US CORE EQUITY FUND	0	525.406	525.406

## LISTA ESITO DELLE VOTAZIONE

Oggetto: **Determinazione del numero dei componenti del Consiglio di Amministrazione.****FAVOREVOLI**

Badge	Ragione Sociale	Proprio	Delega	Totale
**D	JOHN HANCOCK LIFE AND HEALTH INSURANCE COMPANY	0	136.070	136.070
**D	MASSMUTUAL SELECT OVERSEAS FUND	0	206.845	206.845
**D	SPDR MSCI ACWI EX-US ETF	0	167.369	167.369
**D	SPDR S+P INTERNATIONAL DIVIDEND ETF	0	1.161.267	1.161.267
**D	SPDR PORTFOLIO DEVELOPED WORLD EX-US ETF	0	907.818	907.818
**D	MORGAN STANLEY INSTITUTIONAL FD TR - GLOBAL STRATEGIST PTF	0	10.436	10.436
**D	MORGAN STANLEY VAR INS FUND, INC. GLOBAL STRATEGIST PORTFOLIO	0	1.280	1.280
**D	SIONNA STRATEGIC INCOME FUND	0	42.263	42.263
**D	PACIFIC SELECT FUND INTERNATIONAL VALUE PORTFOLIO	0	1.492.134	1.492.134
**D	PACIFIC SELECT FUND INTERNATIONAL LARGE CAP PORTFOLIO	0	800.049	800.049
**D	WELLINGTON DIVERSIFIED INFLATION HEDGES FUND	0	137.740	137.740
**D	EMPLOYEES RETIREMENT SYSTEM OF THE CITY OF PROVIDENCE	0	80.156	80.156
**D	MERCY HEALTH RETIREMENT TRUST	0	47.671	47.671
**D	WELLINGTON TR CO NAT ASS COM TR F TR DIVERS INFLATION HDG PTF	0	147.584	147.584
**D	SPDR STOXX EUROPE 50 ETF	0	46.593	46.593
**D	SPDR DJ EURO STOXX 50 ETF	0	1.605.475	1.605.475
**D	COMMON TRUST ITALY FUND	0	2.032.251	2.032.251
**D	WORLD INDEX OLUS SECURITIES LENDING COMMON TRUST FUND	0	11.963	11.963
**D	NATWEST TR AND DEP SERV LTD AS TRUSTEE O LF PRUD EURO QIS FD	0	411.983	411.983
**D	SPDR S+P WORLD EX AUSTRALIA FUND	0	6.549	6.549
**D	RUSSELL INVESTMENTS LOW CARBON GLOBAL SHARES FUND	0	25.246	25.246
**D	EMERGENCY SERVICES SUPERANNUATION SCHEME	0	11.281	11.281
**D	FIRST STATE SUPERANNUATION SCHEME	0	414.013	414.013
**D	FIRST STATE SUPERANNUATION SCHEME	0	63.527	63.527
**D	MFS LOW VOLATILITY GLOBAL EQUITY TRUST	0	892	892
**D	PANAGORA DYNAMIC GLOBAL EQUITY FUND	0	37.525	37.525
**D	NGS SUPER	0	214.427	214.427
**D	INTERNATIONAL EQUITIES SECTOR TRUST	0	3.296	3.296
**D	SUNSUPER SUPERANNUATION FUND	0	206.471	206.471
**D	UBS IQ MSCI WORLD EX AUSTRALIA ETHICAL ETF	0	7.795	7.795
**D	UBS IQ MSCI EUROPE ETHICAL ETF	0	1.607	1.607
**D	RUSSELL INVESTMENTS INTERNATIONAL SHARES FUND	0	12.557	12.557
**D	STATE STREET INTERNATIONAL EQUITIES INDEX TRUST	0	82.790	82.790
**D	BLACKROCK AM SCHWEIZ AG OBO BIFS WORLD EX SWITZ EQ	0	55.875	55.875
**D	PEOPLE`S BANK OF CHINA	0	8.196.737	8.196.737
**D	FLOURISH INVESTMENT CORPORATION	0	696.363	696.363
**D	PEOPLE`S BANK OF CHINA	0	1.229.981	1.229.981
**D	THE TRUSTEES OF BP PENSION FUND	0	382.700	382.700
**D	THE TRUSTEES OF CONOCOPHILLIPS PENSION PLAN	0	38.751	38.751
**D	FAMILY INVESTMENTS CHILD TRUST FUND	0	70.338	70.338
**D	FAMILY INVESTMENTS GLOBAL ICVC FAMILY BALANCED INT FUND	0	45.855	45.855
**D	HSBC AS TRUSTEE FOR SSGA EUROPE EX UK EQUITY TRACKER FUND	0	2.335.856	2.335.856
**D	AMEC FOSTER WHEELER PENSION PLAN	0	187.856	187.856

## LISTA ESITO DELLE VOTAZIONE

Oggetto: **Determinazione del numero dei componenti del Consiglio di Amministrazione.****FAVOREVOLI**

Badge	Ragione Sociale	Proprio	Delega	Totale
**D	NATWEST TRU+DEP SERV LTD ATO ST. JAMES`S PL GL EQ UN TR	0	202.862	202.862
**D	MANAGED PENSION FUNDS LIMITED	0	1.532.342	1.532.342
**D	THE TRUSTEES OF JOHNSON & JOHNSON UK GROUP RETIREMENT	0	157.838	157.838
**D	OLD MUTUAL LIFE ASSURANCE COMPANY (SOUTH AFRICA) LIMITED	0	1.700	1.700
**D	THE TRUSTEES OF ELECTRONIC DATA SYSTEMS 1994 PENSION	0	5.874	5.874
**D	THE TRUSTEES OF ELECTRONIC DATA SYSTEMS LTD	0	22.477	22.477
**D	HBOS INTERNATIONAL INV FUNDS ICVC- EUROPEAN FUND	0	308.468	308.468
**D	HBOS INTERNATIONAL INV FUNDS ICVC- INTERNATIONAL	0	477.317	477.317
**D	BMO INVESTMENT FUNDS (UK) ICVC IV BMO GLOBAL EQUITY FUND	0	84.452	84.452
**D	THE TRUSTEES OF GOLDMAN SACHS UK RETIREMENT PLAN	0	8.770	8.770
**D	M+G INVESTMENT FUNDS (1)- M+G EUROPEAN INDEX	0	36.980	36.980
**D	M+G INVESTMENT FUNDS (1)- M+G EUROPEAN SELECT FUND	0	169.088	169.088
**D	THE TRUSTEES OF THE GE UK PENSION COMMON INVESTMENT	0	75.101	75.101
**D	NATIONAL TRUST FOR SCOTLAND	0	57.286	57.286
**D	THE TRUSTEES OF THE CARNEGIE TRUST FOR UNI OF SCOTLAND	0	208.566	208.566
**D	VANGUARD INV FDS ICVC-VANG FTSE DEV WOR LD EX - UK EQT IND	0	593.935	593.935
**D	VANGUARD INV F ICVC-VANGUARD FTSE DEV EUROPE EX-UK EQ INDEX	0	1.052.268	1.052.268
**D	VANGUARD INV FUNDS ICVC-VANGUARD FTSE GLOB ALL CAP IND FUND	0	23.719	23.719
**D	PUBLIC AUTHORITY FOR SOCIAL INSURANCE	0	19.740	19.740
**D	MULTI-MANAGER ICVC - MULTI-MANAGER UKEQUITY INCOME FUND	0	252.752	252.752
**D	SCOTTISH WIDOWS INV SOL F ICVC- FUNDAMENTAL INDEX	0	768.398	768.398
**D	INVESTEC FUNDS SERIES II GLOBAL ENERGY FUND	0	169.303	169.303
**D	INVESTEC FUNDS SERIES I - ENHANCED NATURAL RESOURCES FUND	0	72.693	72.693
**D	SCOTTISH WIDOWS OVERSEAS GROWTH INV F ICVC - EURO GROWTH	0	836.299	836.299
**D	SCOTTISH WIDOWS OVERSEAS GROWTH INV FUNDS ICVC-GLOBAL	0	239.298	239.298
**D	SCOTTISH WIDOWS INV SOLUTIONS F ICVC- EUROPEAN (EX UK) EQ FD	0	509.847	509.847
**D	ARROWSTREET ACWI EX US ALPHA EXTENSION TRUST FUND U	0	184.173	184.173
**D	ARROWSTREET EAFE ALPHA EXTENSION TRUST FUND	0	92.312	92.312
**D	CATHOLIC ENDOWMENT FUND, LP	0	9.258	9.258
**D	PINEBRIDGE GLOBAL DYNAMIC ASSET ALLOCATION FUND LLC	0	385	385
**D	MONETARY AUTHORITY OF SINGAPORE	0	1.160.013	1.160.013
**D	SPARINVEST GLOBAL VALUE	0	82.129	82.129
**D	MEDIOLANUM GESTIONE FONDI SGR - FLESSIBILE FUTURO ITALIA	0	5.000.000	5.000.000
**D	EPSILON SGR - EPSILON QVALUE	0	2.804	2.804
**D	EPSILON SGR - EPSILON FLESSIBILE AZIONI EURO FEBBRAIO 2021	0	1.080	1.080
**D	EPSILON SGR - EPSILON FLESSIBILE AZIONI EURO NOVEMBRE 2020	0	3.314	3.314
**D	EPSILON SGR - EPSILON FLESSIBILE AZIONI EURO SETTEMBRE 2020	0	4.515	4.515
**D	EPSILON SGR - EPSILON FLESSIBILE AZIONI EURO GIUGNO 2021	0	307	307
**D	EPSILON SGR - EPSILON FLESSIBILE AZIONI EURO APRILE 2021	0	465	465
**D	EURIZON CAPITAL SGR - EURIZON TOP SELEC EQUILIBRIO DIC 2024	0	8.739	8.739
**D	EURIZON CAPITAL SGR - EURIZON MULTIASET REDDITO MARZO 2022	0	36.360	36.360
**D	EURIZON CAPITAL SGR - EURIZON TOP SELECTION DICEMBRE 2023	0	17.741	17.741
**D	EURIZON CAPITAL SGR - EURIZON TOP SELEC EQUILIBRIO MAG 2024	0	7.057	7.057

## LISTA ESITO DELLE VOTAZIONE

Oggetto: **Determinazione del numero dei componenti del Consiglio di Amministrazione.****FAVOREVOLI**

Badge	Ragione Sociale	Proprio	Delega	Totale
**D	EURIZON CAPITAL SGR - EURIZON TOP SELEC PRUDENTE DIC 2023	0	1.401	1.401
**D	EURIZON CAPITAL SGR - EURIZON TOP SELECTION MAGGIO 2023	0	190.407	190.407
**D	EURIZON CAPITAL SGR - EURIZON TRAGUARDO 40 FEBBRAIO 2022	0	63.066	63.066
**D	EURIZON CAPITAL SGR - EURIZON TOP SELECTION MARZO 2023	0	199.351	199.351
**D	EURIZON CAPITAL SGR - EURIZON MULTIASET REDDITO MARZO 2023	0	44.915	44.915
**D	EURIZON CAPITAL SGR - EURIZON GLOBAL MULTIASET SEL SET 2022	0	10.400	10.400
**D	EURIZON CAPITAL SGR - EURIZON DISCIPLINA GLOBALE MARZO 2024	0	14.807	14.807
**D	EURIZON CAPITAL SGR - EURIZON MULTIASET REDDITO OTT 2020	0	17.205	17.205
**D	EURIZON CAPITAL SGR - EURIZON TOP SELEC PRUDENTE MARZO 2024	0	2.965	2.965
**D	EURIZON CAPITAL SGR - EURIZON INCOME STRATEGY OTTOBRE 2024	0	190.253	190.253
**D	EURIZON CAPITAL SGR - EURIZON CEDOLA ATTIVA TOP GIUGNO 2023	0	97.404	97.404
**D	EURIZON CAPITAL SGR - EURIZON CEDOLA ATTIVA TOP APRILE 2023	0	30.913	30.913
**D	EURIZON CAPITAL SGR - EURIZON CEDOLA ATTIVA TOP APRILE 2021	0	13.532	13.532
**D	EURIZON CAPITAL SGR - EURIZON PROGETTO ITALIA 70	0	1.015.970	1.015.970
**D	EURIZON CAPITAL SGR - EURIZON MULTIASET REDDITO NOV 2020	0	26.939	26.939
**D	EURIZON CAPITAL SGR - EURIZON MULTIASET REDDITO LUGLIO 2022	0	72.101	72.101
**D	EURIZON CAPITAL SGR - EURIZON TOP STAR APRILE 2023	0	82.753	82.753
**D	EURIZON CAPITAL SGR - EURIZON TOP SELEC PRUDENTE GIU 2024	0	2.714	2.714
**D	EURIZON CAPITAL SGR - EURIZON DEFENSIVE TOP SELEC MAR 2025	0	1.697	1.697
**D	EURIZON CAPITAL SGR - EURIZON OPPORTUNITY SELECT LUGLIO 2023	0	17.640	17.640
**D	EURIZON CAPITAL SGR - EURIZON MULTIASET REDDITO MAGGIO 2020	0	30.653	30.653
**D	EURIZON CAPITAL SGR - EURIZON TOP SELEC CRESCITA GIU 2024	0	11.701	11.701
**D	EURIZON CAPITAL SGR - EURIZON MULTIASET REDDITO LUGLIO 2023	0	26.480	26.480
**D	EURIZON CAPITAL SGR - EURIZON DEFENSIVE TOP SELEC LUG 2024	0	2.562	2.562
**D	EURIZON CAPITAL SGR - EURIZON DEFENSIVE TOP SELEC OTT 2023	0	3.787	3.787
**D	EURIZON CAPITAL SGR - EURIZON MULTIASET REDDITO GIUGNO 2020	0	20.299	20.299
**D	EURIZON CAPITAL SGR - EURIZON DISCIPLINA ATTIVA DIC 2022	0	21.912	21.912
**D	EURIZON CAPITAL SGR - EURIZON MULTIASET VALUTARIO OTT 2023	0	50.047	50.047
**D	EURIZON CAPITAL SGR - EURIZON TOP SELEC CRESCITA SETT 2024	0	13.468	13.468
**D	EURIZON CAPITAL SGR - EURIZON AZIONI ITALIA	0	1.464.127	1.464.127
**D	EURIZON CAPITAL SGR - EURIZON TOP SELEC PRUDENTE DIC 2024	0	2.695	2.695
**D	EURIZON CAPITAL SGR - EURIZON CEDOLA ATTIVA TOP DIC 2020	0	6.047	6.047
**D	EURIZON CAPITAL SGR - EURIZON TOP SELEC EQUILIBRIO MAR 2024	0	9.636	9.636
**D	EURIZON CAPITAL SGR - EURIZON DISCIPLINA ATTIVA OTTOBRE 2021	0	52.500	52.500
**D	EURIZON CAPITAL SGR - EURIZON TOP SELEC CRESCITA DIC 2023	0	3.676	3.676
**D	EURIZON CAPITAL SGR - EURIZON TOP SELEC CRESCITA MAR 2025	0	8.560	8.560
**D	EURIZON CAPITAL SGR - EURIZON CEDOLA ATTIVA TOP OTTOBRE 2022	0	22.808	22.808
**D	EURIZON CAPITAL SGR - EURIZON TOP SELECTION DICEMBRE 2022	0	431.452	431.452
**D	EURIZON CAPITAL SGR - EURIZON CEDOLA ATTIVA TOP APRILE 2022	0	34.420	34.420
**D	EURIZON CAPITAL SGR - EURIZON MULTIASET REDDITO MAGGIO 2023	0	41.437	41.437
**D	EURIZON CAPITAL SGR - EURIZON CEDOLA ATTIVA TOP MAGGIO 2023	0	33.559	33.559
**D	EURIZON CAPITAL SGR - EURIZON MULTIASET VALUTARIO MAR 2024	0	31.530	31.530
**D	EURIZON CAPITAL SGR - EURIZON MULTIASET STRAT FLESS MAG 23	0	22.471	22.471

## LISTA ESITO DELLE VOTAZIONE

Oggetto: **Determinazione del numero dei componenti del Consiglio di Amministrazione.****FAVOREVOLI**

Badge	Ragione Sociale	Proprio	Delega	Totale
**D	EURIZON CAPITAL SGR - EURIZON DISCIPLINA ATTIVA MARZO 2022	0	26.505	26.505
**D	EURIZON CAPITAL SGR - EURIZON MULTIASET REDDITO MAGGIO 2021	0	9.593	9.593
**D	EURIZON CAPITAL SGR - EURIZON MULTIASET REDDITO MAGGIO 2022	0	43.205	43.205
**D	EURIZON CAPITAL SGR - EURIZON TOP SELECTION LUGLIO 2023	0	52.432	52.432
**D	EURIZON CAPITAL SGR - EURIZON MULTIASET VALUTARIO DIC 2024	0	37.846	37.846
**D	EURIZON CAPITAL SGR - EURIZON DEFENSIVE TOP SELEC DIC 2024	0	728	728
**D	EURIZON CAPITAL SGR - EURIZON MULTIASET REDDITO DIC 2019	0	8.276	8.276
**D	EURIZON CAPITAL SGR - EURIZON TOP SELEC PRUDENTE MARZO 2025	0	2.135	2.135
**D	EURIZON CAPITAL SGR - EURIZON CEDOLA ATTIVA TOP MAGGIO 2021	0	18.318	18.318
**D	EURIZON CAPITAL SGR - EURIZON TOP SELEC CRESCITA DIC 2024	0	12.525	12.525
**D	EURIZON CAPITAL SGR - EURIZON CEDOLA ATTIVA TOP MAGGIO 2020	0	5.223	5.223
**D	EURIZON CAPITAL SGR - EURIZON MULTIASET VALUTARIO OTT 2024	0	104.984	104.984
**D	EURIZON CAPITAL SGR - EURIZON MULTIASET STRAT FLESS OTT 23	0	17.201	17.201
**D	EURIZON CAPITAL SGR - EURIZON PROGETTO ITALIA 40	0	963.240	963.240
**D	EURIZON CAPITAL SGR - EURIZON DEFENSIVE TOP SELEC MAR 2024	0	5.540	5.540
**D	EURIZON CAPITAL SGR - EURIZON MULTIASET STRAT FLESS GIU 23	0	19.666	19.666
**D	EURIZON CAPITAL SGR - EURIZON DEFENSIVE TOP SELEC MAG 2024	0	1.836	1.836
**D	EURIZON CAPITAL SGR - EURIZON MULTIASET REDDITO DIC 2022	0	30.607	30.607
**D	EURIZON CAPITAL SGR - EURIZON DISCIPLINA GLOBALE MAGGIO 2024	0	3.612	3.612
**D	EURIZON CAPITAL SGR - EURIZON MULTIASET VALUTARIO DIC 2023	0	18.164	18.164
**D	EURIZON CAPITAL SGR - EURIZON MULTIASET REDDITO APRILE 2021	0	18.315	18.315
**D	EURIZON CAPITAL SGR - EURIZON DISCIPLINA ATTIVA MAGGIO 2022	0	53.191	53.191
**D	EURIZON CAPITAL SGR - EURIZON CEDOLA ATTIVA TOP GIUGNO 2022	0	21.140	21.140
**D	EURIZON CAPITAL SGR - EURIZON DISCIPLINA ATTIVA SETT 2022	0	54.636	54.636
**D	EURIZON CAPITAL SGR - EURIZON TOP SELEC EQUILIBRIO MAR 2025	0	9.643	9.643
**D	EURIZON CAPITAL SGR - EURIZON TOP SELEC CRESCITA MAG 2024	0	8.793	8.793
**D	EURIZON CAPITAL SGR - EURIZON CEDOLA ATTIVA TOP OTTOBRE 2020	0	8.489	8.489
**D	EURIZON CAPITAL SGR - EURIZON MULTIASET REDDITO OTT 2022	0	85.205	85.205
**D	EURIZON CAPITAL SGR - EURIZON CEDOLA ATTIVA TOP GIUGNO 2020	0	3.753	3.753
**D	EURIZON CAPITAL SGR - EURIZON TOP SELEC EQUILIBRIO SETT 2024	0	13.979	13.979
**D	EURIZON CAPITAL SGR - EURIZON CEDOLA ATTIVA TOP NOV 2022	0	49.876	49.876
**D	EURIZON CAPITAL SGR - EURIZON DEFENSIVE TOP SELEC LUG 2023	0	7.246	7.246
**D	EURIZON CAPITAL SGR - EURIZON MULTIASET REDDITO OTT 2021	0	36.287	36.287
**D	EURIZON CAPITAL SGR - EURIZON DISCIPLINA ATTIVA DIC 2021	0	24.167	24.167
**D	EURIZON CAPITAL SGR - EURIZON TOP SELECTION GENNAIO 2023	0	69.977	69.977
**D	EURIZON CAPITAL SGR - EURIZON MULTIASET VALUTARIO LUG 2024	0	76.207	76.207
**D	EURIZON CAPITAL SGR - EURIZON MULTIASET VALUTARIO MAR 2025	0	66.652	66.652
**D	EURIZON CAPITAL SGR - EURIZON TOP SELECTION SETTEMBRE 2023	0	38.336	38.336
**D	EURIZON CAPITAL SGR - EURIZON DISCIPLINA ATTIVA LUGLIO 2022	0	42.188	42.188
**D	EURIZON CAPITAL SGR - EURIZON TOP SELEC EQUILIBRIO GIU 2024	0	11.438	11.438
**D	EURIZON CAPITAL SGR - EURIZON TOP SELEC CRESCITA MARZO 2024	0	6.260	6.260
**D	EURIZON CAPITAL SGR - EURIZON HIGH INCOME DICEMBRE 2021	0	85.552	85.552
**D	EURIZON CAPITAL SGR - EURIZON TOP SELEC PRUDENTE MAGGIO 2024	0	2.698	2.698



## LISTA ESITO DELLE VOTAZIONE

Oggetto: **Determinazione del numero dei componenti del Consiglio di Amministrazione.****FAVOREVOLI**

Badge	Ragione Sociale	Proprio	Delega	Totale
**D	EURIZON CAPITAL SGR - EURIZON TOP SELEC PRUDENTE SETT 2024	0	2.773	2.773
**D	EURIZON CAPITAL SGR - EURIZON INCOME MULTISTRATEGY MAR 2022	0	18.485	18.485
**D	EURIZON CAPITAL SGR - EURIZON CEDOLA ATTIVA TOP OTTOBRE 2023	0	176.091	176.091
**D	EURIZON CAPITAL SGR - EURIZON MULTIASET REDDITO GIUGNO 2021	0	37.232	37.232
**D	EURIZON CAPITAL SGR - EURIZON MULTIASET VALUTARIO MAG 2024	0	33.826	33.826
**D	EURIZON CAPITAL SGR - EURIZON DEFENSIVE TOP SELEC DIC 2023	0	567	567
**D	EURIZON CAPITAL SGR - EURIZON CEDOLA ATTIVA TOP LUGLIO 2020	0	2.637	2.637
**D	EURIZON CAPITAL SGR - EURIZON MULTIASET REDDITO OTT 2023	0	8.191	8.191
**D	EURIZON CAPITAL SGR - EURIZON PIR ITALIA AZIONI	0	124.080	124.080
**D	EURIZON CAPITAL SGR - EURIZON DEFENSIVE TOP SELEC OTT 2024	0	2.187	2.187
**D	EURIZON CAPITAL SGR - EURIZON CEDOLA ATTIVA TOP MAGGIO 2022	0	39.701	39.701
**D	EURIZON CAPITAL SGR - EURIZON CEDOLA ATTIVA TOP LUGLIO 2021	0	21.620	21.620
**D	EURIZON CAPITAL SGR - EURIZON TOP SELEC CRESCITA MAG 2025	0	1.945	1.945
**D	EURIZON CAPITAL SGR - EURIZON MULTIASET REDDITO APRILE 2020	0	25.324	25.324
**D	EURIZON CAPITAL SGR - EURIZON TOP SELEC PRUDENTE MAG 2025	0	492	492
**D	EURIZON CAPITAL SGR - EURIZON CEDOLA ATTIVA TOP OTTOBRE 2021	0	9.673	9.673
**D	EURIZON CAPITAL SGR - EURIZON MULTIASET REDDITO DIC 2021	0	32.188	32.188
**D	EURIZON CAPITAL SGR - EURIZON CEDOLA ATTIVA TOP DIC 2021	0	10.856	10.856
**D	EURIZON CAPITAL SGR - EURIZON TOP SELEC EQUILIBRIO MAG 2025	0	2.306	2.306
**D	EIS - FLEXIBLE EQUITY STRATEGY 2	0	414.860	414.860
**D	EIS - EURO EQUITY INSURANCE CAPITAL LIGHT	0	174.914	174.914
**D	EUFG - CONSERVATIVE ALLOCATION	0	115.663	115.663
**D	ISE - VALORE CEDOLA GLOBALE - 09/2015	0	1.831	1.831
**D	EUFG - ITALIAN EQUITY OPPORTUNITIES	0	281.295	281.295
**D	EUFG - AZIONI STRATEGIA FLESSIBILE	0	4.055.820	4.055.820
**D	EUFG - ACTIVE ALLOCATION	0	680.000	680.000
**D	ISE - DYNAMIC INCOME MULTITRENDER - 01/2016	0	1.397	1.397
**D	EUFG - EQUITY EUROPE LTE	0	138.001	138.001
**D	ISE - VALORE CEDOLA GLOBALE - 04/2015	0	3.148	3.148
**D	EUFG - FLEXIBLE EUROPE STRATEGY	0	10.739	10.739
**D	EUFG - EQUITY EURO LTE	0	62.364	62.364
**D	ISE - GLOBAL DYNAMIC MULTITRENDER - 06/2015	0	1.559	1.559
**D	EUFG - EQUITY ITALY SMART VOLATILITY	0	86.318	86.318
**D	ISE - VALORE CEDOLA GLOBALE - 07/2015	0	1.856	1.856
**D	STG PFDS CORP EXPRESS MANDAAT ALLIANCE CAPITA	0	15.894	15.894
**D	STICHTING PENSIOENFONDS PGB UBS- MSCI EUROPE EQUITY PASSIVE	0	1.186.807	1.186.807
**D	STICHTING PENSIOENFONDS PGB UBS- GLOBAL EQUAL WEIGHTED EQUITY	0	72.557	72.557
**D	STICHTING TELEGRAAF PENSIOENFONDS 1959	0	19.834	19.834
**D	STICHTING BEDRIJFSPENSIOENFONDSVOOR DE LANDBOUW MANDAAT BLACKRO	0	217.733	217.733
**D	ONDERLINGE LEVENSVZERZEKERING MAATSCHAPPIJ `S-GRAVENHAGE UA	0	186.000	186.000
**D	STG PFDS ACHMEA MANDAAT BLACKROCK	0	127.797	127.797
**D	STICHTING PENSIOENFONDS PGB	0	100.620	100.620
**D	STICHTING PENSIOENFONDS WONEN	0	63.737	63.737

## LISTA ESITO DELLE VOTAZIONE

Oggetto: **Determinazione del numero dei componenti del Consiglio di Amministrazione.****FAVOREVOLI**

Badge	Ragione Sociale	Proprio	Delega	Totale
**D	THE CANADA LIFE ASSURANCE COMPANY	0	4	4
**D	THE CANADA LIFE ASSURANCE COMPANY	0	1	1
**D	CO-OPERATIVE SUPERANNUATION SOCIETY PENSION PLAN	0	1	1
**D	THE GREAT-WEST LIFE ASSURANCE COMPANY	0	136.915	136.915
**D	THE GREAT-WEST LIFE ASSURANCE COMPANY	0	8.674	8.674
**D	COUNSEL DEFENSIVE GLOBAL EQUITY	0	2.085	2.085
**D	COUNSEL GLOBAL LOW VOLATILITY EQU	0	66.421	66.421
**D	IPC MULTI-FACTOR INTERNATIONAL EQUITY	0	11.984	11.984
**D	INVESTORS LOW VOLATILITY GLOBAL EQUITY FUND	0	907.115	907.115
**D	IPROFILE INTERNATIONAL EQUITY POOL	0	526.492	526.492
**D	IUOE LOCAL 793 MEMBERS PENSION BENEFIT TRUST OF ONTARIO	0	1	1
**D	LONDON LIFE INSURANCE COMPANY .	0	1	1
**D	LONDON LIFE INSURANCE COMPANY .	0	1	1
**D	LONDON LIFE INSURANCE COMPANY .	0	1	1
**D	LONDON LIFE INSURANCE COMPANY .	0	1	1
**D	LONDON LIFE INSURANCE COMPANY .	0	1	1
**D	LONDON LIFE INSURANCE COMPANY .	0	1	1
**D	LEITH WHEELER INTERNATIONAL EQUITY PLUS FUND	0	60.797	60.797
**D	GLOBAL ALL CAP EQUITY FUND (SETANTA)	0	11.289	11.289
**D	GLOBAL LOW VOLATILITY FUND (ILIM)	0	2.520	2.520
**D	GROWTH AND INCOME FUND (GWLIM)	0	2.821	2.821
**D	LONDON LIFE PATHWAYS INTERNATIONAL EQUITY FUND	0	6.796	6.796
**D	GLOBAL DIVIDEND CLASS (SETANTA)	0	167.816	167.816
**D	GROWTH AND INCOME CLASS (GWLIM)	0	22.986	22.986
**D	GLOBAL DIVIDEND FUND (SETANTA)	0	158.588	158.588
**D	GLOBAL EQUITY CLASS (SETANTA)	0	49.988	49.988
**D	MCLEAN & PARTNERS PRIVATE INTERNATIONAL EQUITY	0	228.000	228.000
**D	PURPOSE INTERNATIONAL DIVIDEND FUND	0	111.336	111.336
**D	PURPOSE FUND CORP	0	15.549	15.549
**D	RESOLUTE FOREIGN EQUITY MASTER TRUST FUND	0	558.599	558.599
**D	PIER 21 GLOBAL EQUITY POOL (SETANTA PIER 21 GLOBAL EQUITY POOL)	0	110.823	110.823
**D	PIER 21 EAFE EQUITY POOL (SETANT A)	0	31.100	31.100
**D	T. ROWE PRICE INTL CONCENTRATEDEQUITY POOL	0	2.637	2.637
**D	TD EMERALD INTERNATIONAL EQUITYINDEX FUND	0	1	1
**D	TD INTERNATIONAL INDEX FUND	0	1	1
**D	TD EUROPEAN INDEX FUND .	0	1	1
**D	TD INTERNATIONAL EQUITY INDEX ETF	0	1	1
**D	TD SYSTEMATIC INTERNATIONAL EQUITY LOW VOLATILITY ETF	0	1	1
**D	TD Q GLOBAL DIVIDEND ETF	0	1	1
**D	IMPERIAL INTERNATIONAL EQUITY POOL	0	104.284	104.284
**D	FIRST ASSET MORNINGSTAR INTERNATIONAL VALUE INDEX ETF	0	131.292	131.292
**D	WINDWISE MSCI EAFE INDEX NON-LENDING, FUND FOR EXEMPT ORG.	0	121.868	121.868
**D	BMO PRIVATE INTERNATIONAL EQUITY PORTFOLIO	0	772.364	772.364

## LISTA ESITO DELLE VOTAZIONE

Oggetto: **Determinazione del numero dei componenti del Consiglio di Amministrazione.****FAVOREVOLI**

Badge	Ragione Sociale	Proprio	Delega	Totale
**D	CIBC INTERNATIONAL INDEX FUND	0	1	1
**D	CIBC EUROPEAN INDEX FUND	0	15.725	15.725
**D	CIBC POOLED INTERNATIONAL EQUITY INDEX FUND	0	12.831	12.831
**D	ALLIANZ GLOBAL INVESTORS FUND	0	858.498	858.498
**D	ALLIANZ SUISSE - STRATEGY FUND	0	5.553	5.553
**D	METALLRENTE FONDS PORTFOLIO	0	57.696	57.696
**D	AZ EURO INVESTMENTS S.A.	0	451.289	451.289
**D	RP RENDITE PLUS	0	12.128	12.128
**D	AXA WORLD FUNDS	0	125.263	125.263
**D	BLACKROCK GLOBAL INDEX FUNDS	0	8.552	8.552
**D	INDEXIQ	0	125.256	125.256
**D	MFS MERIDIAN FUNDS	0	1.748.842	1.748.842
**D	MFS INVESTMENT FUNDS	0	898.557	898.557
**D	INVESTEC GLOBAL STRATEGY FUND	0	1.215.994	1.215.994
**D	ISHARES MSCI EAFE INTERNATIONAL INDEX FUND	0	1.073.957	1.073.957
**D	ISHARES MSCI ACWI ETF	0	556.940	556.940
**D	ISHARES MSCI ACWI EX US ETF	0	439.950	439.950
**D	ISHARES GLOBAL ENERGY ETF	0	1.421.213	1.421.213
**D	ISHARES MSCI EUROZONE ETF	0	2.366.924	2.366.924
**D	ISHARES EUROPE ETF	0	423.798	423.798
**D	ISHARES MSCI EAFE ETF	0	9.360.438	9.360.438
**D	ISHARES MSCI EAFE VALUE ETF	0	2.077.171	2.077.171
**D	ISHARES MSCI KOKUSAI ETF	0	8.778	8.778
**D	ISHARES MSCI ITALY ETF	0	1.403.261	1.403.261
**D	ISHARES INTERNATIONAL SELECT DIVIDEND ETF	0	5.426.024	5.426.024
**D	ISHARES CORE MSCI EUROPE ETF	0	884.441	884.441
**D	ISHARES EDGE MSCI MIN VOL EUROPE ETF	0	3.466	3.466
**D	ISHARES EDGE MSCI INTL VALUE FACTOR ETF	0	143.113	143.113
**D	ISHARES EDGE MSCI INTL SIZE FACTOR ETF	0	572	572
**D	ISHARES ESG MSCI EAFE ETF	0	495.389	495.389
**D	ISHARES MSCI GLOBAL ENERGY PRODUCERS ETF	0	71.360	71.360
**D	ISHARES MSCI WORLD ETF	0	48.255	48.255
**D	ISHARES CORE MSCI EAFE ETF	0	10.981.295	10.981.295
**D	ISHARES CORE MSCI TOTAL INTERNATIONAL STOCK ETF	0	2.050.848	2.050.848
**D	ISHARES CORE MSCI INTERNATIONAL DEVELOPED MARKETS ETF	0	406.520	406.520
**D	ISHARES CORE MSCI EAFE IMI INDEX ETF	0	434.660	434.660
**D	ISHARES MSCI EUROPE IMI INDEX ETF	0	48.179	48.179
**D	ISHARES ESG MSCI EAFE INDEX ETF	0	3.190	3.190
**D	ISHARES INTERNATIONAL FUNDAMENTAL INDEX ETF	0	42.781	42.781
**D	ISHARES GLOBAL MONTHLY DIVIDEND INDEX ETF (CAD-HEDGED)	0	48.990	48.990
**D	CONNECTICUT GENERAL LIFE INSURANCE COMPANY	0	6.036	6.036
**D	TOTAL INTERNATIONAL EX U.S. INDEX MASTER PORTFOLIO OF MASTER INV	0	129.285	129.285
**D	ARROWSTREET INTERNATIONAL EQUITY EAFE TRUST FUND	0	159.007	159.007

## LISTA ESITO DELLE VOTAZIONE

Oggetto: **Determinazione del numero dei componenti del Consiglio di Amministrazione.****FAVOREVOLI**

Badge	Ragione Sociale	Proprio	Delega	Totale
**D	ARROWSTREET INTERNATIONAL EQUITY ACWI EX US TRUST FUND	0	915.726	915.726
**D	UNITED TECHNOLOGIES CORPORATION EMPLOYEE SAVINGS PLAN MASTER TRU	0	285.167	285.167
**D	BEAR CREEK INC.	0	7.851	7.851
**D	COMMONFUND DIRECT SERIES LLC - CF TROWE PRICE EUROPEAN EQUITY SE	0	504.840	504.840
**D	CITY UNIVERSITY OF NEW YORK	0	3.394	3.394
**D	XTRACKERS (IE) PUBLIC LIMITED COMPANY	0	245.078	245.078
**D	MICROSOFT CORPORATION SAVINGS PLUS 401(K) PLAN	0	377.967	377.967
**D	MFS INTERNATIONAL EQUITY FUND II	0	827.691	827.691
**D	MFS INTERNATIONAL EQUITY FUND	0	266.564	266.564
**D	MFS GLOBAL EQUITY VALUE FUND	0	163.544	163.544
**D	FEG SELECT	0	100.989	100.989
**D	FEDEX CORPORATION EMPLOYEES PENSION TRUST	0	120.123	120.123
**D	FRANKLIN TEMPLETON ETF TRUST - FRANKLIN FTSE EUROPE ETF	0	65.250	65.250
**D	FRANKLIN TEMPLETON ETF TRUST - FRANKLIN FTSE ITALY ETF	0	23.241	23.241
**D	FRANKLIN FTSE EUROPE EX U.K. INDEX ETF	0	34.521	34.521
**D	FRANKLIN TEMPLETON ETF TRUST - FRANKLIN FTSE EUROPE HEDGED ETF	0	1.283	1.283
**D	FRANKLIN TEMPLETON ETF TRUST-FRANKLIN LIBERTY SYSTEMATIC STYLE P	0	13.980	13.980
**D	HAND COMPOSITE EMPLOYEE BENEFIT TRUST	0	29.912	29.912
**D	PIMCO BALANCED INCOME FUND (CANADA)	0	3.994	3.994
**D	HARTFORD MULTI-ASSET INCOME FUND	0	5.977	5.977
**D	HARTFORD INTERNATIONAL EQUITY FUND	0	142.761	142.761
**D	THE HARTFORD INTERNATIONAL VALUE FUND	0	1.849.170	1.849.170
**D	THE HARTFORD GLOBAL REAL ASSET FUND	0	111.035	111.035
**D	ROCHE U.S. RETIREMENT PLANS MASTER TRUST	0	116.434	116.434
**D	KAISER FOUNDATION HEALTH PLAN INC RETIREE HEALTH AND WELFARE PLA	0	47.304	47.304
**D	FIRST CHURCH OF CHRIST SCIENTIST	0	11.372	11.372
**D	JANUS CAPITAL MANAGEMENT LLC	0	360	360
**D	INTECH GLOBAL ALL COUNTRY ENHANCED INDEX FUND LLC	0	1.694	1.694
**D	SUNAMERICA EQUITY FUNDS AIG INTERNATIONAL DIVIDEND STRATEGY FUND	0	69.019	69.019
**D	SUNAMERICA SPECIALTY SERIES AIG INCOME EXPLORER FUND	0	26.033	26.033
**D	SEASONS SERIES TRUST SA PUTNAM ASSET ALLOCATION DIVERSIFIED GROW	0	9.207	9.207
**D	SUNAMERICA SERIES TRUST SA JPM DIVERSIFIED BALANCED PORTFOLIO	0	3.338	3.338
**D	SEASONS SERIES TRUST SA MULTI-MANAGED INTERNATIONAL EQUITY PORTF	0	20.019	20.019
**D	SUNAMERICA SERIES TRUST SA BLACKROCK VCP GLOBAL MULTI ASSET PORT	0	1.769	1.769
**D	SUNAMERICA SERIES TRUST- SA SCHRODERS VCP GLOBAL ALLOCATION PORT	0	5.525	5.525
**D	SUNAMERICA SERIES TRUST - SA INTERNATIONAL INDEX PORTFOLIO	0	83.596	83.596
**D	SUNAMERICA SERIES TRUST SA TEMPLETON FOREIGN VALUE PORTFOLIO	0	547.648	547.648
**D	KP INTERNATIONAL EQUITY FUND	0	276.898	276.898
**D	CAYMAN ISLANDS CHAMBER OF COMMERCE PENSION FUND	0	22.366	22.366
**D	COUNTY OF LOS ANGELES DEFERRED COMPENSATION AND THRIFT PLAN	0	34.560	34.560
**D	LVIP MONDRIAN INTERNATIONAL VALUE FUND	0	1.741.130	1.741.130
**D	LVIP SSGA INTERNATIONAL INDEX FUND	0	596.325	596.325
**D	COUNTY OF LOS ANGELES SAVINGS PLAND THRIFT PLAN	0	127.277	127.277

## LISTA ESITO DELLE VOTAZIONE

Oggetto: **Determinazione del numero dei componenti del Consiglio di Amministrazione.****FAVOREVOLI**

Badge	Ragione Sociale	Proprio	Delega	Totale
**D	RHUMBLINE INTERNATIONAL POOLED INDEX TRUST	0	46.485	46.485
**D	ALLIANCEBERNSTEIN INTERNATIONAL ALL-COUNTRY PASSIVE SERIES	0	6.133	6.133
**D	TALCOTT RESOLUTION LIFE INSURANCE COMPANY	0	20.230	20.230
**D	NEW YORK STATE DEFERRED COMPENSATION PLAN	0	45.595	45.595
**D	NORTHWESTERN MUTUAL SERIES FUND, INC. - INTERNATIONAL EQUITY POR	0	1.246.735	1.246.735
**D	NORTHWESTERN MUTUAL SERIES FUND, INC. - RESEARCH INTERNATIONAL C	0	445.100	445.100
**D	CITY OF NEW YORK GROUP TRUST	0	13.000	13.000
**D	CITY OF NEW YORK GROUP TRUST	0	15.000	15.000
**D	CITY OF NEW YORK GROUP TRUST	0	7.329	7.329
**D	CITY OF NEW YORK GROUP TRUST	0	9.679	9.679
**D	CITY OF NEW YORK GROUP TRUST	0	21.590	21.590
**D	CITY OF NEW YORK GROUP TRUST	0	14.329	14.329
**D	CITY OF NEW YORK GROUP TRUST	0	25.450	25.450
**D	CITY OF NEW YORK GROUP TRUST	0	21.060	21.060
**D	CITY OF NEW YORK GROUP TRUST	0	24.470	24.470
**D	CITY OF NEW YORK GROUP TRUST	0	337.158	337.158
**D	CITY OF NEW YORK GROUP TRUST	0	291.955	291.955
**D	CITY OF NEW YORK GROUP TRUST	0	261.740	261.740
**D	CITY OF NEW YORK GROUP TRUST	0	21.930	21.930
**D	FIDELITY COVINGTON TRUST: FIDELITY INTL VALUE FACTOR ETF	0	6.571	6.571
**D	FIDELITY COVINGTON TRUST: FIDELITY TARGETED INTL FACTOR ETF	0	773	773
**D	PIMCO RAE INTERNATIONAL FUND LLC	0	239.284	239.284
**D	PIMCO EQUITY SERIES: PIMCO DIVIDEND AND INCOME FUND	0	55.718	55.718
**D	PIMCO EQUITY SERIES: PIMCO RAE INTERNATIONAL FUND	0	401.268	401.268
**D	PRINCIPAL DIVERSIFIED REAL ASSET CIT	0	70.820	70.820
**D	ARROWSTREET (CANADA) INTERNATIONAL DEVELOPED MARKET EX US FUND I	0	40.707	40.707
**D	PUTNAM WORLD TRUST	0	4.026	4.026
**D	PES:PIMCO RAFI DYNAMIC MULTI-FACTOR INTERNATIONAL EQUITY ETF	0	4.420	4.420
**D	ALASKA COMMON TRUST FUND	0	110.211	110.211
**D	RUSSELL INVESTMENTS INSTITUTIONAL FUNDS, LLC INTERNATIONAL EQUIT	0	7.605	7.605
**D	RUSSELL INVESTMENTS INSTITUTIONAL FUNDS, LLC GLOBAL EQUITY PLUS	0	433	433
**D	INTERNATIONAL PUBLIC EQUITY, LLC	0	81.402	81.402
**D	SSGA MSCI ACWI EX-USA INDEX NON-LENDING DAILY TRUST	0	57.097	57.097
**D	SERVICIS GROUP OF AMERICA INC	0	660	660
**D	HARTFORD SCHROEDERS INTERNATIONAL MULTI-CAP VALUE FUND	0	898.301	898.301
**D	SIERRA/TEMPLETON INTERNATIONAL EQUITY TRUST	0	38.530	38.530
**D	WILMINGTON TRUST COLLECTIVE INVESTMENT TRUST	0	1.046.567	1.046.567
**D	ROMAN CATHOLIC BISHOP OF SPRINGFIELD A CORPORATION SOLE	0	1.746	1.746
**D	TEMPLETON INTERNATIONAL EQUITY FUND	0	887.233	887.233
**D	TENNESSEE CONSOLIDATED RETIREMENT SYSTEM	0	2.271.144	2.271.144
**D	VANGUARD FTSE DEVELOPED EUROPE ALL CAP INDEX ETF	0	36.025	36.025
**D	VANGUARD FTSE DEVELOPED ALL CAP EX NORTH AMERICA INDEX ETF	0	161.093	161.093
**D	VANGUARD DEVELOPED ALL-CAP EX NORTH AMERICA EQUITY INDEX POOLED	0	13.641	13.641

## LISTA ESITO DELLE VOTAZIONE

Oggetto: **Determinazione del numero dei componenti del Consiglio di Amministrazione.****FAVOREVOLI**

Badge	Ragione Sociale	Proprio	Delega	Totale
**D	VANGUARD GLOBAL VALUE FACTOR ETF	0	1.651	1.651
**D	VANGUARD FTSE DEVELOPED EX NORTH AMERICA HIGH DIVIDEND YIELD IND	0	4.218	4.218
**D	WELLS FARGO BK DECL OF TRUST ESTABL INVEST FUNDS EMPLOYEE BEN TR	0	88.114	88.114
**D	WELLINGTON COMPOUND GROWTH, L.P.	0	13.891	13.891
**D	WILMINGTON TRUST COLLECTIVE INVESTMENT TRUST	0	273.089	273.089
**D	VANGUARD ENERGY FUND	0	195.191	195.191
**D	VANGUARD ENERGY FUND	0	1.556.280	1.556.280
**D	VANGUARD TOTAL WORLD STOCK INDEX FUND	0	907.518	907.518
**D	VANGUARD DEVELOPED MARKETS INDEX FUND	0	16.096.177	16.096.177
**D	HC CAPITAL TRUST- THE INSTITUTIONAL INTERNATIONAL EQUITY PORTFOL	0	210.749	210.749
**D	HC CAPITAL TRUST - THE ESG GROWTH PORTFOLIO	0	6.471	6.471
**D	HC CAPITAL TRUST- THE CATHOLIC SRI GROWTH PORTFOLIO	0	3.820	3.820
**D	ARKWRIGHT, LLC	0	11.841	11.841
**D	INTERNATIONAL MONETARY FUND	0	156.511	156.511
**D	PUTNAM VARIABLE TRUST - PUTNAM VT GLOBAL ASSET ALLOCATION FUND	0	4.148	4.148
**D	PUTNAM DYNAMIC ASSET ALLOCATION GROWTH FUND	0	104.565	104.565
**D	PUTNAM DYNAMIC ASSET ALLOCATION BALANCED FUND	0	68.741	68.741
**D	PUTNAM DYNAMIC ASSET ALLOCATION CONSERVATIVE FUND	0	22.190	22.190
**D	PUTNAM TOTAL RETURN TRUST	0	6.360	6.360
**D	PUTNAM RETIREMENT ADVANTAGE GAA GROWTH PORTFOLIO	0	67.787	67.787
**D	PUTNAM RETIREMENT ADVANTAGE GAA BALANCE PORTFOLIO	0	39.007	39.007
**D	PUTNAM RETIREMENT ADVANTAGE GAA CONSERVATIVE PORTFOLIO	0	11.034	11.034
**D	PUTNAM RETIREMENT ADVANTAGE GAA INCOME STRATEGIES PORTFOLIO	0	11.186	11.186
**D	PUTNAM RETIREMENT ADVANTAGE GAA EQUITY PORTFOLIO	0	22.292	22.292
**D	PUTNAM TOTAL RETURN FUND, LLC	0	4.583	4.583
**D	THE STATE OF NEVADA	0	8.971	8.971
**D	PUTNAM DYNAMIC ASSET ALLOCATION EQUITY FUND	0	2.331	2.331
**D	THORNBURG INVESTMENT INCOME BUILDER FUND	0	4.060.252	4.060.252
**D	CANADA PENSION PLAN INVESTMENT BOARD	0	10	10
**D	ALLIANZ AZIONI EUROPA	0	229.250	229.250
**D	ALLIANZ AZIONI ITALIA ALL STARS	0	950.000	950.000
**D	ALLIANZ ITALIA 50 SPECIAL	0	25.000	25.000
2	AVV. DARIO TREVISAN RAPPRESENTANTE DESIGNATO IN QUALITA` DI DELEGATO E SUBDELEGATO AI SENSI DELL'ART. 135-NOVIES TUF	0		0
	0	0		
**D	CASSA DEPOSITI E PRESTITI S.P.A.	0	936.179.478	936.179.478
**D	MINISTERO DELL'ECONOMIA E DELLE FINANZE	0	157.552.137	157.552.137
**D	ASS.NE CASSA NAZ. DI PREVIDENZA E ASS.ZA FAV. RAGIONIERI E PERITI COMMERCIALI	0	971.965	971.965
**D	CASSA NAZIONALE DEI RAGIONIERI	0	7.796	7.796
**D	HC RENTE	0	23.656	23.656
**D	SIEMENS DC BALANCED SIEMENS FONDS INVEST GMBH	0	14.393	14.393
**D	SIEMENS-FONDS SIEMENS-RENTE SIEMENS FONDS INVEST GMBH	0	490.721	490.721
**D	FONDAZIONE FINANZA ETICA	0	80	80

## LISTA ESITO DELLE VOTAZIONE

Oggetto: **Determinazione del numero dei componenti del Consiglio di Amministrazione.****FAVOREVOLI**

Badge	Ragione Sociale	Proprio	Delega	Totale
3	AVV. DARIO TREVISAN RAPPRESENTANTE DESIGNATO IN QUALITA` DI DELEGATO AI SENSI DELL'ART. 135-UNDECIES TUF		0	0
	0			
**D	FONDAZIONE ENPAM	0	18.252.116	18.252.116
**D	FONDAZIONE CASSA DI RISPARMIO DI MODENA	0	3.018.798	3.018.798
**D	CASSA NAZ. PREV. E ASS. INGEGNERI ARCH.L	0	12.687.050	12.687.050
<b>Totale voti</b>	2.064.869.300			
<b>Percentuale votanti %</b>	99,904007			
<b>Percentuale Capitale %</b>	56,817942			

## LISTA ESITO DELLE VOTAZIONE

Oggetto: **Determinazione del numero dei componenti del Consiglio di Amministrazione.****CONTRARI**

Badge	Ragione Sociale	Proprio	Delega	Totale
1	AVV. DARIO TREVISAN RAPPRESENTANTE DESIGNATO IN QUALITA` DI DELEGATO AI SENSI DELL'ART. 135-NOVIES TUF		0	0
	0			
**D	CITIBANK NEW YORK A.D.R. DEPT	0	19.668	19.668
**D	CITIBANK NEW YORK A.D.R. DEPT	0	3.734	3.734
**D	CITIBANK NEW YORK A.D.R. DEPT	0	8.948	8.948
**D	REGIME DE RETRAITE DE L`UNIVERSITE DE MONTREAL	0	328.154	328.154
2	AVV. DARIO TREVISAN RAPPRESENTANTE DESIGNATO IN QUALITA` DI DELEGATO E SUBDELEGATO AI SENSI DELL'ART. 135-NOVIES TUF			0
	0	0		
***	SONNESSA ALFREDO	0	1	1
***	TELESCA FRANCESCO SAVERIO	0	1	1
***	BAVA MARCO GEREMIA CARLO	0	1	1
***	ROSANIA ELMAN	0	2	2
**D	COM ARIA PULITA BAS ONLUS	0	1	1
**D	LIBERIAMO LA BASILICATA	0	1	1
<b>Totale voti</b>	360.511			
<b>Percentuale votanti %</b>	0,017443			
<b>Percentuale Capitale %</b>	0,009920			



## LISTA ESITO DELLE VOTAZIONE

Oggetto: **Determinazione del numero dei componenti del Consiglio di Amministrazione.****ASTENUTI**

Badge	Ragione Sociale	Proprio	Delega	Totale
1	AVV. DARIO TREVISAN RAPPRESENTANTE DESIGNATO IN QUALITA` DI DELEGATO AI SENSI DELL'ART. 135-NOVIES TUF		0	0
	0			
**D	CITIBANK NEW YORK A.D.R. DEPT	0	5.328	5.328
**D	CITIBANK NEW YORK A.D.R. DEPT	0	3.270	3.270
**D	CITIBANK NEW YORK A.D.R. DEPT	0	452	452
**D	CITIBANK NEW YORK A.D.R. DEPT	0	289.608	289.608
**D	CHALLENGE FUNDS - CHALLENGE ITALIAN EQUITY	0	700.000	700.000
**D	CHALLENGE PROVIDENT FUND 2	0	45.219	45.219
**D	CHALLENGE PROVIDENT FUND 1	0	429.775	429.775
**D	MEDIO M STANLEY GLBL SLTN 1 -CASH	0	111.150	111.150
**D	CHALLENGE ENERGY FUND 2	0	37.202	37.202
**D	OHIO NATIONAL FUND, INC.- ON INTERNATIONAL EQUITY PORTFOLIO	0	1.517	1.517
<b>Totale voti</b>	1.623.521			
<b>Percentuale votanti %</b>	0,078550			
<b>Percentuale Capitale %</b>	0,044674			

LISTA ESITO DELLE VOTAZIONE

Oggetto: **Determinazione del numero dei componenti del Consiglio di Amministrazione.**

**NON VOTANTI**

Badge	Ragione Sociale	Proprio	Delega	Totale
<b>Totale voti</b>	0			
<b>Percentuale votanti %</b>	0,000000			
<b>Percentuale Capitale %</b>	0,000000			

## LISTA ESITO DELLE VOTAZIONE

Oggetto: **Determinazione del numero dei componenti del Consiglio di Amministrazione.****VOTI ESCLUSI DAL QUORUM Deliberativo**

Badge	Ragione Sociale	Proprio	Delega	Totale
1	AVV. DARIO TREVISAN RAPPRESENTANTE DESIGNATO IN QUALITA` DI DELEGATO AI SENSI DELL'ART. 135-NOVIES TUF		0	0
	0			
**D	GIE ALLEANZA OBBLIGAZIONARIO	0	389.084	389.084
**D	GENERALI INVESTMENTS SICAV	0	16.565	16.565
**D	GENERALI SMART FUNDS SICAV	0	120.198	120.198
**D	GENERALI MULTIPORTFOLIO SOLUTIONS SICAV	0	214.477	214.477
**D	GENERALI INVESTMENTS SICAV	0	673.935	673.935
**D	INTERFUND SICAV INTERFUND EQUITY ITALY	0	119.000	119.000
**D	FIDEURAM ASSET MANAGEMENT (IRELAND) FONDITALIA EQUITY ITALY	0	2.623.000	2.623.000
**D	FIDEURAM INVESTIMENTI SGR - FIDEURAM ITALIA	0	113.000	113.000
**D	FIDEURAM INVESTIMENTI SGR - PIANO AZIONI ITALIA	0	1.798.000	1.798.000
**D	FIDEURAM INVESTIMENTI SGR - PIANO BILANCIATO ITALIA 50	0	390.000	390.000
**D	FIDEURAM INVESTIMENTI SGR - PIANO BILANCIATO ITALIA 30	0	31.000	31.000
<b>Totale voti</b>	6.488.259			
<b>Percentuale votanti %</b>	0,313920			
<b>Percentuale Capitale %</b>	0,178534			

Assemblea Ordinaria del 13 maggio 2020ESITO VOTAZIONE

Oggetto : **Determinazione della durata in carica degli Amministratori.**

**Hanno partecipato alla votazione:**

- n° 2.655 azionisti,

portatori di n° 2.060.823.567 azioni ordinarie, tutte ammesse al voto,

pari al 56,706617% del capitale sociale.

**Hanno votato:**

	Voti	% su Azioni Ordinarie che hanno espresso il voto
<b>Favorevoli</b>	2.056.125.588	99,772034
<b>Contrari</b>	3.083.056	0,149603
<b>SubTotale</b>	<u>2.059.208.644</u>	99,921637
<b>Astenuti</b>	<u>1.614.923</u>	0,078363
<b>Totale</b>	<u>2.060.823.567</u>	100,000000
<b>(Non Votanti)</b>	12.518.024	

## LISTA ESITO DELLE VOTAZIONE

Oggetto: **Determinazione della durata in carica degli Amministratori.**

## FAVOREVOLI

Badge	Ragione Sociale	Proprio	Delega	Totale
1	AVV. DARIO TREVISAN RAPPRESENTANTE DESIGNATO IN QUALITA` DI DELEGATO AI SENSI DELL'ART. 135-NOVIES TUF		0	0
	0			
**D	ARCA FONDI SGR - FONDO ARCA AZIONI ITALIA	0	1.780.000	1.780.000
**D	ARCA FONDI SGR - FONDO ARCA ECONOMIA REALE BILANCIATO ITALIA 55	0	150.000	150.000
**D	FRANKLIN TEMPLETON INVESTMENT FUNDS	0	671.477	671.477
**D	MORGAN STANLEY INVESTMENT FUNDS	0	17.117	17.117
**D	AVIVA INVESTORS	0	41.920	41.920
**D	T. ROWE PRICE FUNDS SICAV	0	3.688	3.688
**D	T. ROWE PRICE FUNDS SICAV	0	61	61
**D	T. ROWE PRICE FUNDS SICAV	0	2.293	2.293
**D	T. ROWE PRICE FUNDS SICAV	0	187.472	187.472
**D	T. ROWE PRICE FUNDS SICAV	0	115.027	115.027
**D	T. ROWE PRICE FUNDS SICAV	0	10.311	10.311
**D	ARK LIFE ASSURANCE COMPANY LIMITED	0	117.778	117.778
**D	BLACKROCK INDEX SELECTION FUND	0	1.397.882	1.397.882
**D	BLACKROCK FUNDS I ICAV	0	1.349	1.349
**D	SCHRODER ALTERNATIVE SOLUTIONS	0	68.927	68.927
**D	JPMORGAN INVESTMENT FUNDS	0	163.935	163.935
**D	SCHRODER INTERNATIONAL SELECTION FUND	0	13.357.247	13.357.247
**D	JPMORGAN FUNDS (IRELAND) ICAV	0	1.533	1.533
**D	UNION INVESTMENT INSTITUTIONAL GMBH	0	86.763	86.763
**D	DKB EUROPA FONDS BAYERNINVEST LUXEMBOURG	0	35.711	35.711
**D	BAYERNINVEST KVG MBH	0	21.450	21.450
**D	BAYERNINVEST KAPITALVERWALTUNGSGESELLSCH	0	30.058	30.058
**D	ZURICH COMPANHIA SEGUROS SA	0	34.063	34.063
**D	UNIVERSAL INVEST SICAV	0	1.798.783	1.798.783
**D	BANCOPOSTA AZIONARIO EUR	0	268.371	268.371
**D	BP AZION FLESSIBILE	0	62.816	62.816
**D	BANCOPOSTA GLOBAL EQUITY LTE BANCOPOSTA	0	3.589	3.589
**D	BAYERNINVEST KAPITALVERWALTUNGSGSELSCHAFT MBH	0	14.346	14.346
**D	II SICAV INSTITUTIONNELLE DE DROIT BELGE	0	170.000	170.000
**D	DPAM CAPITAL B	0	201.040	201.040
**D	DPAM DBI-RDT B	0	102.290	102.290
**D	CREDIT SUISSE INDEX FUND (LUX) - CSIF (LUX) EQUITY EMU	0	1.026.439	1.026.439
**D	CREDIT SUISSE INDEX FUND (LUX) - CSIF (LUX) EQUITY EMU BLUE	0	899.111	899.111
**D	CREDIT SUISSE INDEX FUND (LUX) - CSIF (LUX) EQUITY EURO STOXX MULTI PREMIA	0	11.759	11.759
**D	CS INDEX FUND (LUX) - CSIF (LUX) EQUITY WORLD FACTOR MIX	0	2.211	2.211
**D	CREDIT SUISSE INDEX FUND (LUX) - CSIF (LUX) EQUITY WORLD MINIMUM VOLATILITY	0	3.075	3.075
**D	CSIF2 CS (LUX) PORTFOLIO FUND GLOBAL YIELD USD	0	6.000	6.000
**D	FINREON WORLD EQUITY MULTI PREMIA DEFENSIVE (PENSION) CREDIT SUISSE FUNDS AG	0	11.394	11.394
**D	PK CSG WORLD EQUITY CREDIT SUISSE FUNDS AG	0	146.515	146.515
**D	CSIF (CH) III EQUITY WORLD EX CH VALUE WEIGHTED - PENSION FUND CREDIT SUISSE FUNDS AG	0	20.153	20.153
**D	AXA VORSORGE FONDS II - EQUITIES GLOBAL MARKETS CREDIT SUISSE FUNDS AG	0	569.798	569.798

## LISTA ESITO DELLE VOTAZIONE

Oggetto: **Determinazione della durata in carica degli Amministratori.**

## FAVOREVOLI

Badge	Ragione Sociale	Proprio	Delega	Totale
**D	BALOISE FUND INVEST 2 (CH)-IF AKTIEN WELT EX SCHWEIZ CREDIT SUISSE FUNDS AG	0	26.109	26.109
**D	FINREON WORLD EQUITY ISOPRO (PENSION) CREDIT SUISSE FUNDS AG	0	15.256	15.256
**D	AXA VORSORGE FONDS - EQUITIES GLOBAL MARKETS III CREDIT SUISSE FUNDS AG	0	26.910	26.910
**D	CSIF (CH) III EQUITY WORLD EX CH MINIMUM VOLATILITY - PF CREDIT SUISSE FUNDS AG	0	86.025	86.025
**D	CREDIT SUISSE FUNDS AG	0	28.627	28.627
**D	BALOISE FUND INVEST (CH)-AKTIEN WELT EX SCHWEIZ PASSIV CREDIT SUISSE FUNDS AG	0	6.081	6.081
**D	CSIF (CH) EQUITY EMU CREDIT SUISSE FUNDS AG	0	398.265	398.265
**D	AXA VORSORGE FONDS II - EQUITIES GLOBAL MARKETS PASSIVE CREDIT SUISSE FUNDS AG	0	233.907	233.907
**D	PROFOND UMBRELLA - AKTIEN AUSLAND MINIMUM VOLATILITY CREDIT SUISSE FUNDS AG	0	32.008	32.008
**D	CREDIT SUISSE INVESTMENT FUNDS 2 - CREDIT SUISSE (LUX) PORTFOLIO FUND GLOBAL BALANCED USD	0	20.000	20.000
**D	CSIF 4 - CREDIT SUISSE (LUX) GLOBAL HIGH INCOME FUND USD	0	20.000	20.000
**D	HELABA INVEST KAPITALANLAGEGESELLSCHAFT	0	18.492	18.492
**D	BERNISCHE PENSIONSKASSE	0	360.197	360.197
**D	KAIROS INTERNATIONAL SICAV - ITALIA	0	500.000	500.000
**D	KAIROS INTERNATIONAL SICAV EUROPAESG	0	12.000	12.000
**D	KAIROS INTERNATIONAL SICAV - TARGET ITALY ALPHA	0	26.000	26.000
**D	EHP ADVANTAGE INTERNATIONAL ALTERNA FUND	0	2.000	2.000
**D	SCHWAB INTERNATIONAL INDEX FUND	0	1.130.070	1.130.070
**D	THE MASTER TRUST BANK OF JAPAN LTD	0	11.400	11.400
**D	JAPAN TRUSTEE SERVICES BANK LTD	0	18.265	18.265
**D	JAPAN TRUSTEE SERVICES BANK LTD	0	5.525	5.525
**D	FIDELITY FUNDS SICAV	0	178.807	178.807
**D	FIDELITY POC VALUE UNCONSTRAINED	0	206	206
**D	MF PICTET MULTI ASSET FUND	0	42.228	42.228
**D	JAPAN TRUSTEE SERVICES BANK LTD	0	36.061	36.061
**D	THE MASTER TRUST BANK OF JAPAN LTD	0	11.052	11.052
**D	THE MASTER TRUST BANK OF JAPAN LTD	0	41.709	41.709
**D	JAPAN TRUSTEE SERVICES BANK LTD	0	13.499	13.499
**D	FIDELITY SAL ST FIDELITY GLOBAL EX US IN	0	653.184	653.184
**D	VANGUARD FUNDS PLC	0	1.930.729	1.930.729
**D	SCHWAB FUNDAMENTAL INTER LARGE COMP IN F	0	502.648	502.648
**D	FISHER INVESTMENTS ALL FOREIGN EQ COL FD	0	9.697	9.697
**D	FISHER INVESTMENTS FOREIGN EQUITY COLL F	0	147.671	147.671
**D	SEI INSTITUT MANAGED TRUS MULTI AS ACC F	0	26.389	26.389
**D	VANGUARD INVESTMENT SERIES PLC	0	1.288.894	1.288.894
**D	VANGUARD INVESTMENT SERIES PLC	0	1.125.981	1.125.981
**D	VANGUARD INVESTMENT SERIES PLC	0	113.021	113.021
**D	VANGUARD INVESTMENT SERIES PLC	0	82.395	82.395
**D	VANGUARD INVESTMENT SERIES PLC	0	628.982	628.982
**D	FIDELITY SALEM STR T FID TOTAL INT IND F	0	435.837	435.837
**D	THE MASTER TRUST BANK OF JAPAN LTD	0	59.440	59.440
**D	THE MASTER TRUST BANK OF JAPAN LTD	0	4.927	4.927
**D	DEVELOPED INTERNATION EQUITY SELECT ETF	0	3.651	3.651

## LISTA ESITO DELLE VOTAZIONE

Oggetto: **Determinazione della durata in carica degli Amministratori.**

## FAVOREVOLI

Badge	Ragione Sociale	Proprio	Delega	Totale
**D	MONDRIAN INT.EQ.COLLECTIVE.INV.TRUST	0	632.665	632.665
**D	FID SAL STR TRU: FID SAI INT VAL IND FUN	0	938.562	938.562
**D	FIDELITY UCITS II ICAV	0	10.068	10.068
**D	VARIABLE INSURANCE PRODUCTS FUND II: INTERNATIONAL INDEX PORTFOLIO	0	14.978	14.978
**D	FIDELITY SALEM STREET TRUST: FIDELITY ZERO INTERNATIONAL INDEX FUND	0	163.980	163.980
**D	FIDELITY CONCORD STREET TRUST: FIDELITY SERIES INTERNATIONAL INDEX FUND	0	22.310	22.310
**D	SIX CIRCLES INTERNAT UNCONSTRAIN EQ FUND	0	1.201.942	1.201.942
**D	SIX CIRCLES MANAGED EQUITY PORTFOLIO INTERNATIONAL UNCONSTRAINED FUND	0	525.502	525.502
**D	SIX CIRCLES MANAGED EQUITY POR	0	58.290	58.290
**D	THE MASTER TRUST BANK OF JAPAN LTD	0	2.579	2.579
**D	THE MASTER TRUST BANK OF JAPAN LTD	0	4.589	4.589
**D	LACM WORLD EQ DVDN	0	871	871
**D	LACM WORLD EQ DEFE	0	104	104
**D	THE MASTER TRUST BANK OF JAPAN LTD	0	109.254	109.254
**D	EUROPEAN EQUITY FUND OF KOKUSAI TRUST INTERTRUST TRUSTEES	0	18.379	18.379
**D	FISHER INVEST ALL WORLD EQ COLLECTIVE FD	0	453.005	453.005
**D	GLOBAL X SCIENTIFIC BETA EUROPE ETF	0	577	577
**D	THE MASTER TRUST BANK OF JAPAN LTD	0	231.204	231.204
**D	FIRST TRUST RIVERFRONT DYNAMIC EUROPE ET	0	22.297	22.297
**D	FIRST TRUST RIVERFRONT DYN DEV INT ETF	0	74.089	74.089
**D	MONDRIAN ALL COUN WORLD EX US EQ CO IN T	0	533.654	533.654
**D	MONDRIAN INTERNATIONAL EQUITY FUND	0	994.657	994.657
**D	ZURICH INSURANCE COMPANY LTD	0	12.563	12.563
**D	ZURICH INVESTMENTS LIFE S.P.A.	0	450.789	450.789
**D	HI MASTER VB FONDS	0	191.000	191.000
**D	BAYVK G2 FONDS	0	274.544	274.544
**D	SAEV MASTERFONDS INKA	0	111.383	111.383
**D	HI MANPT FONDS	0	132.037	132.037
**D	SIVE	0	40.225	40.225
**D	HL-KABL-FONDS	0	413.000	413.000
**D	HI PNWL DIVIDENDE PLUS FONDS	0	1.001.105	1.001.105
**D	HI-AXEL SPRINGER MASTER FONDS	0	19.518	19.518
**D	UNIVERSAL-OCO	0	67.950	67.950
**D	BI FINANZFONDS	0	22.315	22.315
**D	ALLIANZGI FONDS APNIESA	0	78.335	78.335
**D	ALLIANZGI FONDS FEV	0	7.296	7.296
**D	ALLIANZ GI FONDS RANW II	0	50.000	50.000
**D	BAYVK A4 FONDS	0	50.585	50.585
**D	ALLIANZGI FONDS GANO 2	0	7.522	7.522
**D	ALLIANZGI FONDS PFD	0	1.976	1.976
**D	ALLIANZGI FONDS REINVEST	0	2.966	2.966
**D	ALLIANZGI FONDS WERT	0	3.500	3.500
**D	ALLIANZGI FONDS UGF	0	7.000	7.000

## LISTA ESITO DELLE VOTAZIONE

Oggetto: **Determinazione della durata in carica degli Amministratori.**

## FAVOREVOLI

Badge	Ragione Sociale	Proprio	Delega	Totale
**D	ALLIANZGI FONDS DPF DILLINGER PENSIONSFO	0	19.249	19.249
**D	ALLIANZGI FONDS GANO	0	1.294	1.294
**D	ALLIANZGI FONDS FIB	0	40.000	40.000
**D	ALLIANZGI FONDS AVP	0	1.948	1.948
**D	DBI FONDS EBB	0	10.560	10.560
**D	ALLIANZGI FONDS TOB	0	7.930	7.930
**D	ALLIANZGI FONDS GDP	0	8.000	8.000
**D	ALLIANZGI FONDS NICO	0	1.854	1.854
**D	ALLIANZGI FONDS MAV	0	6.317	6.317
**D	ALLIANZGI FONDS PGD	0	10.842	10.842
**D	ALLIANZGI FONDS DUNHILL	0	6.520	6.520
**D	ALLIANZGI FONDS VSBW	0	30.025	30.025
**D	ALLIANZGI FONDS SIV	0	3.702	3.702
**D	SUEWE COFONDS	0	25.000	25.000
**D	ALLIANZGI FONDS PF1	0	9.887	9.887
**D	HFZH COFONDS	0	10.000	10.000
**D	ALLIANZGI FONDS PTV2	0	95.751	95.751
**D	ALLIANZGI FONDS AFE	0	60.699	60.699
**D	ALLIANZGI FONDS PF2	0	98.899	98.899
**D	ALLIANZGI FONDS SVKK	0	2.474	2.474
**D	KREBSHILFE 2 FONDS	0	4.210	4.210
**D	ALLIANZGI FONDS CAESAR	0	7.820	7.820
**D	AXA EURO DIVIDEND D	0	6.400	6.400
**D	HI R MASTER FONDS	0	8.718	8.718
**D	HI NSNPT BAP FONDS	0	4.524	4.524
**D	ALLIANZGI FONDS DPWS	0	8.135	8.135
**D	MASTERFONDS BANTHUS	0	76.134	76.134
**D	HI BGHM AR MASTERFONDS	0	47.767	47.767
**D	ALLIANZGI FONDS OB PENSION	0	18.822	18.822
**D	SDK K3 FONDS	0	4.080	4.080
**D	BORDE-UI-FONDS	0	111.077	111.077
**D	ZURICH INSURANCE PLC	0	61.429	61.429
**D	ZURICH VIDA COMP DE SEGUROS Y REASEG SA	0	13.982	13.982
**D	BNP PARIBAS FUND	0	530.830	530.830
**D	GA FUND L	0	7.662	7.662
**D	BNP PARIBAS A FUND	0	7.415	7.415
**D	BNP PARIBAS EASY	0	338.864	338.864
**D	FONDAZIONE ROMA SIF	0	11.757	11.757
**D	BNP PARIBAS FUNDS	0	43.196	43.196
**D	JANUS HEND INSTIT EUROP INDEX OPP FUND	0	20.805	20.805
**D	AMERICAN HEART ASSOCIATION INC	0	8.462	8.462
**D	CARILLON CLARIVEST INTERNATIONAL STOCK F	0	4.982	4.982
**D	CATHOLIC COMMUNITY FOUNDATION OF MINNESO	0	3.745	3.745



## LISTA ESITO DELLE VOTAZIONE

Oggetto: **Determinazione della durata in carica degli Amministratori.**

## FAVOREVOLI

Badge	Ragione Sociale	Proprio	Delega	Totale
**D	GUIDEMARK WORLD EX - US FUND	0	26.279	26.279
**D	VIDENT INTERNATIONAL EQUITY FUND	0	94.557	94.557
**D	PACIFIC GLOBAL INTERNATIONALEQUITY INCOM	0	9.177	9.177
**D	BPTCJ DPF REVEH CITIBK RH FD SERV JERSEY	0	2.091	2.091
**D	STANDARD LIFE WEALTH INTERNATIONAL LTD	0	1.500	1.500
**D	BPCB DPF ECCLESTON G	0	36.203	36.203
**D	BMAM (INTERNATIONAL) LIMITED	0	15.200	15.200
**D	BROOKS MACDONALD ASSET MANAGEMENT	0	2.308	2.308
**D	ENHANCED INDEX INTERNATIONAL SHARE FUND	0	239.334	239.334
**D	AUSTRALIAN CATHOLIC SUPERAN RETIREM FUND	0	36.420	36.420
**D	AMP CAP UNHEDGED GL SHS MULTI MAN FUND	0	43.129	43.129
**D	AMP INTERNATIONAL EQUITY INDEX FUND HEDG	0	299.268	299.268
**D	IPAC SPEC INV STR INT SHARESTRATEGY NO 1	0	6.853	6.853
**D	UNISUPER	0	22.135	22.135
**D	AMP CAPITAL GLOBAL QUALITY FUND	0	30.020	30.020
**D	WHOLESALE UNIT TRU MSCI GLOB IND SHAR FU	0	13.910	13.910
**D	STRATEGIC INTERNATIONAL EQUITY FUND	0	80.979	80.979
**D	WHOLESALE INTERNATIONAL CORE EQUITIES	0	14.343	14.343
**D	MERCER UNHEDGED OVERSEAS SHARES TRUST	0	11.448	11.448
**D	BNZ WHOLESALE INTERN EQUITIES INDEX FUND	0	32.824	32.824
**D	LEMBAGA TABUNG AMANAH PEKERJA	0	31.622	31.622
**D	BDF-FONDS E ACT. EUROP.	0	48.718	48.718
**D	FCPE BDF FONDS S SOLIDAIRE	0	10.244	10.244
**D	FCPE HORIZON EP. ACTION	0	25.509	25.509
**D	LA MONDIALE	0	1.170.000	1.170.000
**D	FCP CAMGEST VALEURS EURO	0	381.370	381.370
**D	INDEP ACTIONS CROISSANCE	0	309.000	309.000
**D	CALCIUM QUANT	0	82.594	82.594
**D	SODIUM 1	0	235.514	235.514
**D	FCP BNP PARIBAS DEEP VALUE	0	500.167	500.167
**D	AMPLI MUTUELLE	0	17.400	17.400
**D	GINJER ACTIFS 360	0	644.800	644.800
**D	ARABELLE INVESTISSEMENTS	0	4.600	4.600
**D	FCP BNPP ACTION MONDE	0	10.803	10.803
**D	AXA INDICE EURO	0	188.200	188.200
**D	AXA OR E MATIERES PREMIERES	0	102.335	102.335
**D	AXA AA DIVERSFIE INDICIEL 1	0	213.400	213.400
**D	FCP FCE INVEST EURO	0	602.729	602.729
**D	FCP FRANCE INVEST. INTER	0	195.358	195.358
**D	AVIVA PATRIMOINE	0	29.519	29.519
**D	AVIVA DIVERSIFIE	0	5.323	5.323
**D	FCP ALM ACTIONS EURO	0	984.023	984.023
**D	FCP AVIVA INVESTORS SELECTION	0	27.140	27.140

## LISTA ESITO DELLE VOTAZIONE

Oggetto: **Determinazione della durata in carica degli Amministratori.**

## FAVOREVOLI

Badge	Ragione Sociale	Proprio	Delega	Totale
**D	FCP AVIVA INVESTORS CONVICTION	0	252.423	252.423
**D	FCP AVIVA INVESTORS VALORISATION	0	153.453	153.453
**D	FCP AFER ACTIONS EURO	0	1.302.705	1.302.705
**D	FCP AVIVA PERFORMANCE	0	8.268	8.268
**D	FCP AVIVA ACTIONS EURO	0	137.595	137.595
**D	FCP AFER ACTIONS MONDE	0	141.801	141.801
**D	FCP AVIVA STRUCTURE INDEX 3	0	133.492	133.492
**D	FCP ALM ACT ZONE EUR ISR	0	2.600.000	2.600.000
**D	FCP AG2R LA MONDIALE ACT EUROPE ISR	0	535.000	535.000
**D	ROSENBERG EUROBLOC	0	126.164	126.164
**D	CARDIF ASSURANCE VIE	0	346	346
**D	ROTHSCHILD AND CO ASSET MANAGEMENT EUROPE	0	26.500	26.500
**D	FCPE HENKEL DVSF INT EXP	0	763	763
**D	LM HARMONY	0	5.715	5.715
**D	FCP SAKKARAH 6	0	56.200	56.200
**D	FCP KLESIA K ACTIONS EURO	0	9.400	9.400
**D	STICHT BEDRIJFST FONDS VOOR DE MEDIA PNO	0	208.531	208.531
**D	BNP PARIBAS EQUITY - FOCUS ITALIA	0	80.035	80.035
**D	STICHTING AHOLD DELHAIZE PENSIOEN	0	207.557	207.557
**D	FRANCE INVESTISSEMENT CAPITALISATIONS MOYENNES	0	299.966	299.966
**D	FCP KLESIA K RETRAITE EURO	0	550.000	550.000
**D	INDEP AM	0	33.000	33.000
**D	FCP FPI ESG	0	23.522	23.522
**D	FCP FPE ESG	0	420.830	420.830
**D	CAISSE DES DEPOTS ET CONSIGNATIONS	0	11.404.476	11.404.476
**D	CAISSE DES DEPOTS ET CONSIGNATIONS	0	7.301.331	7.301.331
**D	CAISSE DES DEPOTS ET CONSIGNATIONS	0	46.959	46.959
**D	CAISSE DES DEPOTS ET CONSIGNATIONS	0	46.959	46.959
**D	FONDS DE RESERVE POUR LES	0	83.308	83.308
**D	FCP VILLIERS ACTIONS EUROPE CPR AM	0	283.139	283.139
**D	JANUS HENDERSON ADAPTIVE GLOBAL ALLOCATI	0	1.937	1.937
**D	WORLD TRADE ORGANIZATION PENSION PLAN	0	22.445	22.445
**D	PICTET CH INSTITUTIONAL - EUROPEAN	0	179.690	179.690
**D	PICTET CH-GLOBAL EQUITIES	0	25.006	25.006
**D	SWISS LIFE LUXEMBOURG SA	0	147.377	147.377
**D	RAIFFEISEN INDEX FONDS EURO STOXX 50	0	47.574	47.574
**D	CAPACITY FONDS INSTITUTIONEL-ACTIONS ETRANGERES PIB	0	22.096	22.096
**D	TURICUM AKTIEN UND IMMOBILIENWERTSCHRIFT	0	159.768	159.768
**D	CAPACITY FONDS INSTITUTIONNEL ACTIONS ETRANGERES	0	53.072	53.072
**D	PICTET-EUROLAND INDEX	0	136.390	136.390
**D	PICTET-EUROPE INDEX	0	458.139	458.139
**D	FOREIGN STOCK INDEX MOTHER FUND ONAL DEVELOPED COUNTRIES INDEX MOTHER FUNDD	0	81.300	81.300
**D	NOMURA TRUST BANKING TRUSTEE NIKKO GLOBA	0	148.077	148.077

## LISTA ESITO DELLE VOTAZIONE

Oggetto: **Determinazione della durata in carica degli Amministratori.**

## FAVOREVOLI

Badge	Ragione Sociale	Proprio	Delega	Totale
**D	SHINKO GLOBAL EQUITY INDEX MOTHER FUND	0	1.163	1.163
**D	KAPAN PENSIONER FORSAKRINGSFORENING	0	146.533	146.533
**D	INVESTERINGSFORENINGEN PFA INVEST	0	48.027	48.027
**D	INVESTERINGSFORENINGEN BANKINVEST EUROPA SMALL CAP AKTIER KL	0	133.492	133.492
**D	GLOBALE AKSJER AS	0	437	437
**D	GLOBALE ESG AS	0	47.947	47.947
**D	VERDIPAPIRFONDET EQUINOR AKSJER EUROPA	0	27.000	27.000
**D	STICHTING DEPOSITARY APG DEVELOPED	0	220.698	220.698
**D	EUROBEN LIFE PENSION DAC	0	7.283	7.283
**D	EQUINOR INSURANCE A S	0	30.500	30.500
**D	EQUINOR PENSJON	0	155.000	155.000
**D	INT.: VERDIPAPIRFONDET STOREBRAND GLOBAL ESG GAR: JP MORGAN LUXC/OBPSS	0	8.770	8.770
**D	VERDIPAPIRFONDET STOREBRAND INDEKS-NORGE	0	14.017	14.017
**D	INT.: VERDIPAPIRFONDET STOREBRAND GLOBAL ESG GAR: JP MORGAN LUXC/OBPSS	0	53.361	53.361
**D	INT.: VERDIPAPIRFONDET STOREBRAND GLOBAL ESG GAR: JP MORGAN LUXC/OBPSS	0	412.879	412.879
**D	VERDIPAPIRFONDET STOREBRAND GLOBAL ESG P	0	63.314	63.314
**D	MOMENTUM INVESTMENT FUNDS SICAV-SIF	0	80.560	80.560
**D	ROBECO UMBRELLA FUND I N.V.	0	123.779	123.779
**D	FUNDACAO CALOUSTE GULBENKIAN	0	708	708
**D	MOMENTUM GLOBAL FUNDS	0	19.645	19.645
**D	INVESTERINGSFORENINGEN PFA INVEST	0	4.068	4.068
**D	BLACKROCK INSTITUTIONAL POOLED FUNDS PLC	0	347.978	347.978
**D	KYBURG INSTITUTIONAL FUND - AKTIEN WELT	0	159.400	159.400
**D	BVK PERSONALVORSORGE DES KANTONS ZURICH	0	180.359	180.359
**D	PENSIONSKASSE SBB	0	99.489	99.489
**D	NFS LIMITED TRAFALGAR COURT ADMIRAL PARK ST. PETER PORT	0	28.635	28.635
**D	BRITISH COAL STAFF SUPERANNUATION SCHEME	0	130.570	130.570
**D	DEKA INVESTMENT GMBH RE DEKA-BASIS	0	12.000	12.000
**D	DEKA VERMOGENSMANAGEMENT GMBH RE KEPPLER	0	25.000	25.000
**D	DEKA VERMOG GMBH RE PRIV BANK.STRUKTUR	0	65.000	65.000
**D	DEKA VERMOGENSMANGEMENT GMBH RE LINGOHR	0	88.671	88.671
**D	DEKA INVESTMENT GMBH RE DEKA	0	4.100	4.100
**D	DEKA VERMOGENSMANAGEMENT GMBH RE LINGOHR	0	232.056	232.056
**D	DEKA INVEST GMBH RE DEKA-BAV-FONDS	0	97.411	97.411
**D	DEKA INVESTMENT GMBH	0	49.249	49.249
**D	DEKA INVEST GMBH RE DEKA-NACHH KOM	0	84.985	84.985
**D	DEKA INV GMBH R DEK MSCI WORLD UCITS ETF	0	3.852	3.852
**D	DEKA INVEST.GMBH RE BEROLINARENT DEKA	0	4.850	4.850
**D	DEKA INV. GMBH RE DEKA ST.EUR.50 UCI ETF	0	21.029	21.029
**D	DEKA INV. GMBH DEKA MSCI EUROPE UCITS ET	0	118.931	118.931
**D	DEKA INVESTGMBH RE MSCI EUROPE LC UCITS	0	13.607	13.607
**D	DEKA INVESTMENT GMBH RE PKBMF	0	15.800	15.800
**D	DEKA INVEST DEKA EURO STOXX 50 - UCITS	0	812.843	812.843

## LISTA ESITO DELLE VOTAZIONE

Oggetto: **Determinazione della durata in carica degli Amministratori.**

## FAVOREVOLI

Badge	Ragione Sociale	Proprio	Delega	Totale
**D	DEKA INVEST GMBH RE BALANCE DYNAMISCH	0	11.639	11.639
**D	DEKA INVEST RE/DEKAFUTUR-WACHSTUM	0	12.200	12.200
**D	DEKA INVESTMENT GMBH RE DEKAFUTUR-CHANCE	0	39.000	39.000
**D	DEKA INVESTMENT GMBH RE DEKA-BR 100	0	588.706	588.706
**D	DEKA INVEST GMBH RE DEKA-BR 85	0	30.785	30.785
**D	DEKA INVESTMENT GMBH RE DEKA-BR 75	0	29.640	29.640
**D	DEKA INVESTMENT GMBH RE DEKA-BR 55	0	12.991	12.991
**D	DEKA INVESTMENT GMBH RE DEKA-BR 35	0	72.423	72.423
**D	DEKA INVEST RE/DEKAFUTUR-ERTRAG	0	1.800	1.800
**D	DEKA INVEST RE DEKA-EUROLAND BALANCE	0	661.950	661.950
**D	DEKA INVESTMENT GMBH RE DEKA-DIVIDEND VA	0	170.000	170.000
**D	H.E.S.T. AUSTRALIA LIMITED	0	96.578	96.578
**D	LGIA SUPER TRUSTEE AS TRUSTEE FOR LGIA	0	66.416	66.416
**D	VANGUARD INTERNATIONAL SHARE INDEX FUND	0	67.901	67.901
**D	MINE SUPERANNUATION FUND	0	78.445	78.445
**D	AUSTRALIANSUPER	0	5.094	5.094
**D	VANGUARD INTERNATIONAL SHARE INDEX FUND	0	759.899	759.899
**D	CONSTRUCTION AND BUILDING UNIONS SUPER F	0	199.785	199.785
**D	VANGUARD GLOBAL VALUE EQUITY FUND	0	327	327
**D	TEACHERS` RETIREMENT SYSTEM OF THE CITY OF NEW YORK	0	140.059	140.059
**D	SAS TRUSTEE CORPORATION POOLED FUND	0	6.311	6.311
**D	SAS TRUSTEE CORPORATION POOLED FUND	0	110.962	110.962
**D	UBS ASSET MANAGEMENT LIFE LTD	0	1.641.458	1.641.458
**D	MANAGEMENT BOARD PUBLIC SERVICE PENSION	0	8.455	8.455
**D	MANAGEMENT BOARD PUBLIC SERVICE PENSION	0	14.388	14.388
**D	CONNECTICUT GENERAL LIFE INSURANCE COMPANY	0	31.127	31.127
**D	CONNECTICUT GENERAL LIFE INSURANCE COMPANY	0	30.800	30.800
**D	LUCRF PTY LTD FOR THE LABOUR UNION CO-OPERATIVE RETIREMENT FUND	0	46.691	46.691
**D	BANCO CENTRAL DE TIMOR-LESTE (BCTL)	0	596.415	596.415
**D	ROCKEFELLER & CO., INC	0	17.000	17.000
**D	CTIVP DFA INTERNATIONAL VALUE FUND	0	194.821	194.821
**D	PFA PENSION FORSIKRINGSAKTIESELSKAB	0	15.780	15.780
**D	JPMORGAN CHASE BANK - PB - UNITED STATES INDIVIDUALS	0	3.921	3.921
**D	JPMORGAN CHASE BANK - PB - UNITED STATES TRUSTS	0	5.179	5.179
**D	JPMORGAN CHASE BANK - PB - UNITED STATES PARTNERSHIP	0	1.970	1.970
**D	BRUNEI SHELL RETIREMENT BENEFIT FUND	0	3.314	3.314
**D	MANAGED PORTFOLIO SERIES INTL SH FUND 1	0	9.452	9.452
**D	TELSTRA SUPERANNUATION SCHEME	0	16.310	16.310
**D	FRANKLIN INTERNATIONAL CORE EQUITY FUND	0	254.968	254.968
**D	TEMPLETON INTERNATIONAL STOCK TRUST	0	102.515	102.515
**D	JEFFREY LLC	0	9.875	9.875
**D	WESTPAC WHOLESALE UNHEDGED INT SHARE TRU	0	64.222	64.222
**D	ANZ WHOLESALE INTERN.SHARE NO. 1 FUND	0	8.459	8.459

## LISTA ESITO DELLE VOTAZIONE

Oggetto: **Determinazione della durata in carica degli Amministratori.**

## FAVOREVOLI

Badge	Ragione Sociale	Proprio	Delega	Totale
**D	TCORPIM INTERNATIONAL SHARE (UNHEDGED) F	0	149.401	149.401
**D	ISHARES WHOLESale SCREENED INT EQ IND F	0	16.039	16.039
**D	ISHARES EDGE MSCI WORLD MINIMUM VOLAT ET	0	3.074	3.074
**D	IBM PERSONAL PENSION PLAN TRUST	0	37.127	37.127
**D	ONEPATH LOW VOLATILITY GLOBAL EQ IN POOL	0	23.367	23.367
**D	ONEPATH GLOB SHARES LARGE CAP UNHED IN P	0	208.266	208.266
**D	BT WHOLESale MULTI MANAG INTL SHARE FUND	0	25.277	25.277
**D	ACCIDENT COMPENSATION CORPORATION	0	60.243	60.243
**D	DEKA INVESTMENT GMBH RE DEKA-EUROPABOND	0	808.375	808.375
**D	SUPER FUNDS MANAG CORP SOUTH AUSTRALIA	0	24.816	24.816
**D	TEMPLETON GLOBAL GROWTH FUND LIMITED	0	198.556	198.556
**D	TEMPLETON INTERNATIONAL EQUITY TRUST	0	144.877	144.877
**D	TEMPLETON GLOBAL TRUST FUND	0	36.210	36.210
**D	JP MORGAN CHASE RETIREMENT PLAN	0	132.028	132.028
**D	MTBJ DAIDO LIFE FOREIGN EQUITY MOTHER FD	0	3.510	3.510
**D	ISHARES WHOLESale INTERN EQ INDEX FUND	0	176.150	176.150
**D	SUPERANNUATION FUNDS MANAGEMENT CORP	0	4.384	4.384
**D	SUPERANNUATION FUNDS MANAGEMENT CORPORAT	0	17.095	17.095
**D	BT WHOLESale MULTI MANAG INTL SHARE FUND	0	63.376	63.376
**D	WSSP INTERNATIONAL EQUITIES TRUST	0	248.441	248.441
**D	KOOKMIN BANK ACTING AS TRUSTEE OF KIM PRIVATE NOBLE CLASS GLOBAL EQUITY MASTER INVESTMENT TRUST	0	7.146	7.146
**D	QANTAS SUPERANN. LTD ATF QANTAS SUP.PLAN	0	17.554	17.554
**D	WSSP INTERNATIONAL EQUITIES TRUST	0	95.063	95.063
**D	THE BOEING COMPANY EMPLOYEE RETIREMENT P	0	159.810	159.810
**D	DEKA INVEST GMBH RE A-VSA-FONDS	0	22.700	22.700
**D	ISHARES ALLCOUNTRY EQUITY INDEX FUND	0	10.128	10.128
**D	BAPTIST HEALTH SOUTH FLORIDA INC	0	326.228	326.228
**D	BLACKROCK FISSION INDEXED INTL EQUITY FD	0	19.595	19.595
**D	ADVANCE INTERNATIONAL SHARE INDEX FUND	0	214.269	214.269
**D	UBS FTSE RAFI DEVELOPED 1000 INDEX FUND	0	34.423	34.423
**D	UBS MSCI WORLD MINIMUM VOLATILITY IND FD	0	5.807	5.807
**D	RETIREMENT INCOME PLAN OF SAUDI ARABIAN OIL COMPANY	0	3.023	3.023
**D	NVIT INTERNATIONAL INDEX FUND	0	352.827	352.827
**D	FRANKLIN TEMPLETON VARIAB. INSURANCE	0	535.991	535.991
**D	SOUTHERN COMPANY SYSTEM MASTER RETIREMEN	0	654.283	654.283
**D	T. ROWE PRICE INT.F.INC.T.R.P.INT.VAL.EQ	0	6.031.446	6.031.446
**D	EQ ADVISORS TRUST-AXA INTL.VALUE MANAGED	0	217.833	217.833
**D	MINISTRY OF ECONOMY AND FINANCE	0	3.191	3.191
**D	MINISTRY OF ECONOMY AND FINANCE	0	244.640	244.640
**D	MINISTRY OF ECONOMY AND FINANCE	0	252.161	252.161
**D	T ROWE PRICE INTERNATIONAL EQUITY INDEX	0	179.545	179.545
**D	FLEXSHAR.MORN.DEV.MARK.EX-US FAC.TILT IN	0	95.703	95.703
**D	SBC MASTER PENSION TRUST	0	430.345	430.345

## LISTA ESITO DELLE VOTAZIONE

Oggetto: **Determinazione della durata in carica degli Amministratori.**

## FAVOREVOLI

Badge	Ragione Sociale	Proprio	Delega	Totale
**D	EQ ADV. TRUST AXA INTL.CORE MANAGED VOLA	0	127.819	127.819
**D	SBC MASTER PENSION TRUST 208	0	60.755	60.755
**D	T ROWE CONCENTRATED INTERNAT EQUITY FUND	0	401.415	401.415
**D	FLEXSHARES MORNINGSTAR GLOBAL UPSTREAM N	0	479.482	479.482
**D	EQ ADVISORS TRUST EQ-GLOBAL EQUITY MANAG	0	100.968	100.968
**D	EQ ADVISORS TRUST - EQ/INTERNATIONAL MAN	0	360.602	360.602
**D	EQ ADVISORS TRUST - ATM INTERNATIONAL MA	0	260.316	260.316
**D	JNL/MELLON CAPITAL INTNAL INDEX FUND	0	292.064	292.064
**D	FLEXSHARES INTERNATIONAL QUALITY DIVIDEND DEFENSIVE INDEX FUND	0	4.448	4.448
**D	SBC MASTER PENSION TRUST	0	97.666	97.666
**D	T. ROWE PRICE INTERNATIONAL CONCENTRATED	0	488.973	488.973
**D	T ROWE PRICE GLOBAL ALLOCATION FUND INC	0	57.503	57.503
**D	FLEXSHARES STOXX GLOBAL ESG IMPACT INDEX	0	358	358
**D	GOLDMAN SACHS TRUST - GOLDMAN SACHS ABSOLUTE RETURN TRACKER FUND	0	1.300	1.300
**D	GOLDMAN SACHS INTER EQUITY INSIGHTS FUND	0	258.081	258.081
**D	GOLDMAN SACHS VARIABLE INS TRUST - G SACHS STRATEGIC INTER EQUITY FUND	0	13.476	13.476
**D	PUBLIC EMPLOYEES RETIREMENT SYSTEM OF OHIO	0	1.137.493	1.137.493
**D	MTB GOVERNMENT PENSION INVESTMENT FUND 4	0	9.331.437	9.331.437
**D	THE MASTER TRUST BANK OF JAPAN LTD	0	2.986.129	2.986.129
**D	AVIVA LIFE & PENSIONS UK LIMITED	0	627.793	627.793
**D	NATIONAL FARMERS UNION MUTUAL INSURANCE	0	111.801	111.801
**D	JOHN LEWIS PARTNERSHIP TRUST FOR PENSION	0	78.043	78.043
**D	THE BARCLAYS BANK UK RETIREMENT FUND	0	39.735	39.735
**D	THE MASTER TRUST BANK OF JAPAN, LTD. AS TRUSTEE FOR MUTB400045792	0	1.521.723	1.521.723
**D	VANGUARD FID COMPANY EUROPEAN STOCK INDE	0	119.088	119.088
**D	VANGUARD TOTAL INTERNATIONAL STOCK INDEX	0	43.551.836	43.551.836
**D	MTB FOR GOVERNMENT PENSION FD45828	0	236.011	236.011
**D	THE MASTER TRUST BANK OF JAPAN LTD	0	4.989.801	4.989.801
**D	STATE OF CALI SAV PLUS PROG MASTER TRUST	0	178.237	178.237
**D	DEKA INVE GMBH RE DEKA-PRIVATVORSORGE AS	0	85.000	85.000
**D	DEKA INVEST GMBH RE AGR DENA	0	7.800	7.800
**D	INTERNATIONALE KAPITALSANLAGEGESELLSCHAFT	0	25.000	25.000
**D	DEKA INV. GMBH RE ROLAND MASTERFONDS	0	22.369	22.369
**D	DEKA INVEST GMBH RE BODENSEE-FONDS	0	1.700	1.700
**D	DEKA INV GMBH RE FIDELITAS FUNDMASTER 8	0	31.986	31.986
**D	DEKA INVEST RE INTER-ESSEN-FONDS	0	10.267	10.267
**D	DEKA INVEST RE A-CRISPINUS FOND	0	9.000	9.000
**D	DEKA A-DIM-WETZLAR-FONDS	0	8.350	8.350
**D	DEKA A-DIM-WETZLAR-BALANCED-FONDS	0	9.150	9.150
**D	DEKA INVEST MBH VITUS FIRST VALUE FONDS	0	124.000	124.000
**D	DEKA INVESTMENT GMBH RE AUW-FONDS	0	11.215	11.215
**D	DEKA INVEST GMBH RE DEKA MULT ASS TOT RE	0	3.021	3.021
**D	DEKA FUND INVESTMENT RE/ A-HORCH-FONDS	0	73.100	73.100

## LISTA ESITO DELLE VOTAZIONE

Oggetto: **Determinazione della durata in carica degli Amministratori.**

## FAVOREVOLI

Badge	Ragione Sociale	Proprio	Delega	Totale
**D	DEKA INVEST MAULBRONN-STROMBERG-FONDS	0	10.650	10.650
**D	DEKA INVESTMENT GMBH RE DEKA-BR 20	0	1.384	1.384
**D	DEKA INVEST. A-NORDHAUSEN 2-FONDS	0	16.655	16.655
**D	DEKA INVESTMENT GMBH RE RANW AKTIEN	0	35.289	35.289
**D	DEKA INVESTMENT GMBH RE TBG FONDS	0	2.000	2.000
**D	DEKA INVESTMENT GMBH RE MV-FONDS	0	25.000	25.000
**D	DEKA INV. RE A-STENDALER-ROLANDFONDS I	0	414	414
**D	DEKA INVESTMENT GMBH RE A-KSK FULDA-FOND	0	17.600	17.600
**D	DEKA INVESTMENT GMBH RE S BROKER 1 FONDS	0	4.530	4.530
**D	DEKA INVESTMENT GMBH RE A-SKGO-FONDS	0	15.500	15.500
**D	DEKA INVESTMENT GMBH RE A-ASD FONDS	0	14.000	14.000
**D	DEKA INVESTMENT GMBH RE A-AMISIA-FONDS	0	30.000	30.000
**D	DEKA INV. GMBH RE BAUTZEN FUNDMASTER	0	65.000	65.000
**D	DEKA INVESTMENT GMBH RE HERZOGTUM L	0	15.000	15.000
**D	DEKA INVESTM GMBH RE A-HECKER-FONDS I	0	34.000	34.000
**D	DEKA INVESTME GMBH RE CHRONOS FUNDMASTER	0	25.000	25.000
**D	SUEBIA FONDS	0	145.317	145.317
**D	OB 2	0	84.803	84.803
**D	EPS	0	54.024	54.024
**D	BMW AG	0	56.579	56.579
**D	VGV POOLFONDS PA1	0	131.020	131.020
**D	DEKA VALUE PLUS	0	187.700	187.700
**D	ALLIANZGI-FONDS DSPT	0	107.410	107.410
**D	RAGS-FUNDMASTER	0	24.642	24.642
**D	UKA-FONDS	0	55.859	55.859
**D	DEAM FONDS VVK 2	0	15.000	15.000
**D	NATIONAL PENSION INSURANCE FUND	0	4.291	4.291
**D	NATIONWIDE INTERNATIONAL INDEX FUND	0	228.836	228.836
**D	INTERNATIONAL FUND MANAGEMENT S.A. RE IF	0	600.000	600.000
**D	DEKA INTERNATIONAL S.A. RE DEKALUX-GLOBA	0	33.395	33.395
**D	DEKA INTERNATIONAL S.A. RE DEKA-EUROPAVA	0	11.212	11.212
**D	T ROWE PRICE EUROPEAN STOCK FUND	0	1.261.122	1.261.122
**D	TEMPLETON INSTIT.FUNDS-INTL.EQUITY SERIE	0	753.707	753.707
**D	NVIT GS INTERNATIONAL EQUITY INSIGHTS FU	0	161.558	161.558
**D	EQ ADVISORS TR EQ TEMPLE GLOB EQ M VO P	0	23.572	23.572
**D	FLEXSHARES INTERNATIONAL QUALITY DIVIDEND DYNAMIC INDEX FUND	0	64.881	64.881
**D	NVIT MULTI-MANAGER INTERNATIONAL VALUE F	0	12.093	12.093
**D	EQ ADVISORS TRUST - 1290 VT SMARTBETA EQ	0	2.100	2.100
**D	VANTAGETRUST III MAST COLLECT INVE FU TR	0	166.399	166.399
**D	BBP INKA	0	25.134	25.134
**D	THE NATIONAL FARMERS UNION MUTUAL INS LINK PEN	0	24.418	24.418
**D	THE MASTER TRUST BANK OF JAPAN LTD	0	88.533	88.533
**D	THE MASTER TRUST BANK OF JAPAN LTD	0	192.790	192.790

## LISTA ESITO DELLE VOTAZIONE

Oggetto: **Determinazione della durata in carica degli Amministratori.**

## FAVOREVOLI

Badge	Ragione Sociale	Proprio	Delega	Totale
**D	BUREAU OF LABOR FUNDS-LABOR PENSION FUND	0	1.108	1.108
**D	BUREAU OF LABOR FUNDS-LABOR INSURANCE FU	0	1.825	1.825
**D	BUREAU OF LABOR FUNDS - LABOR RETIREMENT FUND	0	4.290	4.290
**D	NEW YORK STATE COMMON RETIREMENT FUND	0	63.300	63.300
**D	STATE OF WYOMING	0	125.801	125.801
**D	MINEWORKERS PENSION SCHEME	0	568.998	568.998
**D	FIDELITY INV.FUNDS-FIDELITY INDEX WORLD	0	117.051	117.051
**D	FIDELITY INV. FIDELITY INDEX EUROPE EX U	0	159.340	159.340
**D	T.ROWE PRICE FUNDS OEIC - CONTINENTAL EU	0	4.604	4.604
**D	AVIVA INVESTORS FUNDS ICVC-AVIVA INAVIVA INVESTORS FUNDS ICVC-AVIVA INCOME FUND	0	154.369	154.369
**D	THE MASTER TRUST BANK OF JAPAN LTD	0	17.506	17.506
**D	BLACKROCK INTERNATIONAL INDEX V.I.FUND OF BLACKROCK VARIABLE SERIES FUNDS INC.	0	32.371	32.371
**D	BLACKROCK MANAG.VOL.V.I. F.OF BLACK.VAR.	0	5.598	5.598
**D	BLACKROCK TACTICAL OPP FD OF BLACK FDS	0	24.865	24.865
**D	THE MASTER TRUST BANK OF JAPAN LTD	0	212.349	212.349
**D	THE MASTER TRUST BANK OF JAPAN LTD	0	1.126.158	1.126.158
**D	BLACKROCK INSTITUTIONAL TRUST COMPA	0	4.774.289	4.774.289
**D	BLACKR INS T COMP NA INV F FOR EMP BEN T	0	16.872.411	16.872.411
**D	BLACKROCK MSCI EAFE EQUITY INDEX NON-LENDABLE FUND	0	618.506	618.506
**D	TRUST AND CUSTODY SERVICES BANK LIMITED	0	211.633	211.633
**D	TRUST AND CUSTODY SERVICES BANK, LTD. AS TRUSTEE FOR MHTB AS TRUSTEE FOR MHAM INTERNATIONAL EQUITY INDEX MOTHER FUND	0		0
	18.956	18.956		
**D	VANGUARD INTERNATIONAL VALUE FUND 1	0	5.778.704	5.778.704
**D	VFTC INST TOTAL INT STOCK MARKET IND TRU	0	1.175.052	1.175.052
**D	EUROPE EX-UK ALPHA TILTS ESG SCREEN	0	4.360	4.360
**D	EUROPE EQUITY INDEX ESG SCREENED FU	0	163.302	163.302
**D	MSCI EUROPE EQUITY INDEX FUND B (EU	0	2.108.103	2.108.103
**D	MSCI EUROPE EQUITY ESG SCREENED INDEX FUND B	0	2.933	2.933
**D	MSCI WORLD EQUITY ESG SCREENED INDE	0	510.819	510.819
**D	MSCI WORLD MINIMUM VOLATILITY ESG SCREEN	0	5.668	5.668
**D	TFL PENSION FUND	0	37.442	37.442
**D	BLACKROCK MSCI EMU IMI INDEX FD B (EMUIM	0	2.014	2.014
**D	MSCI ACWI EX-U.S. IMI INDEX FUND B2	0	171.036	171.036
**D	THRIFT SAVINGS PLAN	0	8.892.943	8.892.943
**D	BLACKROCK CDN WORLD INDEX FUND	0	131.838	131.838
**D	BLACKROCK CDN MSCI EAFE INDEX PLUS FUND	0	19.162	19.162
**D	BLACKROCK CDN MSCI EAFE EQUITY INDEX FUN	0	1.125.712	1.125.712
**D	CDN MSCI WORLD EX-CANADA MIN VOLA IND FD	0	51.195	51.195
**D	AVIVA INVESTORS INVESTMENT FUNDS IC	0	40.454	40.454
**D	STICHTING PENSIOENFONDS VOOR HUISARTSEN	0	70.350	70.350
**D	T.ROWE PRICE RETIREMENT HYBRID TRUST	0	478.377	478.377
**D	T ROWE PRICE INTERNATONAL VALUE EQUITY	0	3.717.470	3.717.470
**D	COLUMBIA CAPITAL ALLOCAT MODER CONSER PO	0	3.158	3.158



## LISTA ESITO DELLE VOTAZIONE

Oggetto: **Determinazione della durata in carica degli Amministratori.**

## FAVOREVOLI

Badge	Ragione Sociale	Proprio	Delega	Totale
**D	COLUMBIA CAPITAL ALLOCATION MODER AGG P	0	2.379	2.379
**D	COLUMBIA CAPITAL ALLOCATION MODERATE POR	0	3.412	3.412
**D	COLUMBIA CAPITAL ALLOCATION CONSERVAT PO	0	2.064	2.064
**D	COLUMBIA CAPITAL ALLOCATION AGGRESSIVE P	0	2.818	2.818
**D	KATHERINE C. MOORE CHARITABLE LEAD ANNUITY TRUST II	0	337	337
**D	STATE OF NEW MEXICO STATE INVEST COUNCIL	0	408.870	408.870
**D	NEW YORK LIFE INSURANCE AND ANNUITY CO	0	7.265	7.265
**D	MULTI-MANAGER DIRECTIONAL ALTERNATIVE STRATEGIES FUND	0	5.345	5.345
**D	EQ ADVISORS TRUST - EQ/WELLINGTON E	0	8.101	8.101
**D	MULTI-MANAGER INTERNATIONAL EQUITY STRATEGIES FUND	0	310.593	310.593
**D	JNL FRANKLIN TEMPLETON GRO ALLOCATION FU	0	49.672	49.672
**D	PROVEDA GLOBAL EQUITY, LP	0	1.610	1.610
**D	RETIREMENT PLAN FOR EMPLOYEES OF AETNA INC	0	61.738	61.738
**D	THE KATHERINE MOORE REVOCABLE TRUST	0	12.723	12.723
**D	JAB CONSOLIDATED LTD	0	1.265	1.265
**D	FM KIRBY DTD TRUST 1/3/75 FBO JEFFERSON W KIRBY	0	1.035	1.035
**D	FM KIRBY TRUST DTD 1/3/75 FBO S DILLARD KIRBY	0	3.532	3.532
**D	GLG INVESTMENTS UMBRELLA QIF PLC SUB FUND ELS QIF MASTER	0	236	236
**D	GLG MULTI-STRATEGY FUND	0	24	24
**D	GLG EUROPEAN LONG-SHORT FUND LTD	0	83	83
**D	MAN GLG TOPAZ LIMITED C/O MAPLES CORPORATE SERVICES LIMITED	0	128	128
**D	JAPAN TRUSTEE SERVICES BANK LTD	0	90.905	90.905
**D	FIDELITY PURITAN TF LOW PRICE STOCK FUND	0	4.795.060	4.795.060
**D	JAPAN TRUSTEE SERVICES BANK LTD	0	3.846	3.846
**D	NEUBERGER BERMAN INVESTM FUNDS PLC	0	1.971	1.971
**D	JPMORGAN ETFS (IRELAND) ICAV	0	2.064	2.064
**D	FIDELITY GROUP TRUST FOR EMPLOYEE BEN PL	0	743.952	743.952
**D	SCHRODER INTERNAT MULTI-CAP EQUITY TRUST	0	710.803	710.803
**D	THE MASTER TRUST BANK OF JAPAN LTD	0	51.414	51.414
**D	ANIMA SGR SPA - ANIMA VISCONTEO PLUS	0	213.016	213.016
**D	ANIMA SGR SPA	0	108.498	108.498
**D	ANIMA SGR SPA ANIMA CRESCITA ITALIA	0	539.468	539.468
**D	ANIMA ITALIA ANIMA SGR	0	1.898.034	1.898.034
**D	ANIMA VISCONTEO ANIMA SGR SPA	0	1.147.277	1.147.277
**D	ANIMA SFORZESCO ANIMA SGR SPA	0	559.209	559.209
**D	ANIMA SGR SPA - GESTIELLE PRO ITALIA	0	35.000	35.000
**D	ALETTI GES ABS RE	0	72.284	72.284
**D	ALETTI GES C MT IV	0	8.714	8.714
**D	ALETTI GES C MT V	0	142.217	142.217
**D	EXANE FUNDS 2	0	1.225.844	1.225.844
**D	WHOLESALE UNIT TRUST GLOBAL SHS FUND 5	0	17.706	17.706
**D	MERCER UNHEDGED OVERSEAS SHARES TRUST	0	34.208	34.208
**D	FD INTERNATIONAL SHARE FUND 1	0	43.699	43.699

## LISTA ESITO DELLE VOTAZIONE

Oggetto: **Determinazione della durata in carica degli Amministratori.**

## FAVOREVOLI

Badge	Ragione Sociale	Proprio	Delega	Totale
**D	AMP CAPITAL SPEC INTERN SHARE FUND	0	22.058	22.058
**D	LBPAM ISR AVENIR EURO	0	7.523	7.523
**D	FCP LBPAM ACTIONS VALUE EURO	0	1.098.291	1.098.291
**D	LBPAM ACTIONS EURO LARGE CAP	0	171.892	171.892
**D	LBPAM IRC ACTIONS ISR	0	279.386	279.386
**D	FCP LBPAM DIVERSIFIE FOCUS OBLIG 3 5	0	12.193	12.193
**D	FCP LBPAM IRC ACTIONS EURO MIN VAR	0	75.755	75.755
**D	ACTIAM RESPONSIBLE INDEX FUND EQUITY EUR	0	525.437	525.437
**D	CM EUROPE ACTIONS	0	31.235	31.235
**D	FCP GAILLON NATURAL RESOURCES	0	20.000	20.000
**D	FCP CM-CIC EURO ACTIONS	0	147.594	147.594
**D	FCP CM FRANCE ACTIONS	0	958.746	958.746
**D	FCP UNION FRANCE	0	138.274	138.274
**D	FCP UNION EUROPE	0	330.657	330.657
**D	FCP UNI 1	0	16.608	16.608
**D	VALOR ACTIONS	0	28.000	28.000
**D	FCP SAINT ARBOGAST	0	1.611	1.611
**D	FCPE ACCOR DIVERSIFIE	0	3.245	3.245
**D	FCP SCORE SIGMA	0	3.810	3.810
**D	FCP SCORE SAXE	0	1.879	1.879
**D	FCP SCORE 620	0	692	692
**D	FCP TROUVU	0	217	217
**D	FCPE LAGARDERE PUBLICITE AUDIO	0	156	156
**D	OTIS EP DIVERSIFIE	0	6.257	6.257
**D	FCP ES GESTION EQUILIBRE	0	95.257	95.257
**D	FCP ES DYNAMIQUE	0	58.791	58.791
**D	FCP SCORE 2012	0	1.129	1.129
**D	ADREA DIVERSIFIE FRANCHE COMTE	0	1.054	1.054
**D	FCP MARIE	0	2.467	2.467
**D	FCP SCORE M A R S	0	83	83
**D	FCP ARPEGE ACTIONS	0	4.178	4.178
**D	FCP EPTA	0	3.317	3.317
**D	FCP FAMILLE FERRAND	0	949	949
**D	FCP PYRENEES GLOBAL	0	4.696	4.696
**D	FCP ASSOC GROUPE SAINT SAUVEUR	0	1.782	1.782
**D	FCPE GROUPE SAMSE	0	8.008	8.008
**D	FAMEM F	0	1.091	1.091
**D	FCP CONGREGATION DES SOEURS DE LA CROIX	0	373	373
**D	FCPE CONVERGENCE ACTIONS EUROPE	0	200	200
**D	FCPE FONCIL	0	9.265	9.265
**D	FCP OFFENSIF AIR LIQUIDE EXPANS	0	8.843	8.843
**D	RP FAMILY	0	764	764
**D	FCP PRIEURE MARQUET	0	1.697	1.697

## LISTA ESITO DELLE VOTAZIONE

Oggetto: **Determinazione della durata in carica degli Amministratori.**

## FAVOREVOLI

Badge	Ragione Sociale	Proprio	Delega	Totale
**D	FCP UEM DIVERSIFICATION	0	643	643
**D	FCP C.A.A.A. 68	0	716	716
**D	F F M 26	0	1.469	1.469
**D	FCP SEQUOIA	0	2.000	2.000
**D	FCPE AI DIVERSIFIE	0	1.610	1.610
**D	FCPE FCP OCP	0	7.632	7.632
**D	FCP DOSKONIEV	0	700	700
**D	FCP SACRE COEUR	0	2.000	2.000
**D	DIVINE PROVIDENCE JMM	0	1.000	1.000
**D	FCP TVN 2018	0	1.000	1.000
**D	FCP SCORE ACTIONS	0	1.000	1.000
**D	STOCKS FINANCES	0	1.500	1.500
**D	1504 FCP THALES AVIONICS	0	2.412	2.412
**D	STAUBLI 80 20 CREDIT MUTUEL FCPE	0	8.000	8.000
**D	STAUBLI 50 50 CREDIT MUTUEL FCPE	0	5.000	5.000
**D	FCP SCORE THANRY	0	606	606
**D	FCP SCORE SAINT JOSEPH	0	575	575
**D	FCP SCORE PILLAUD	0	849	849
**D	FCP SCORE ORMESSON	0	2.320	2.320
**D	FCP SCORE M O	0	643	643
**D	FCP SCORE GALIEN	0	2.831	2.831
**D	FCP SCORE AUMEX	0	1.776	1.776
**D	FCP SCORE AD BESANCON	0	1.992	1.992
**D	FCP PIPE LINE SUD EUROPEEN	0	1.384	1.384
**D	FCP PATRIMOINE PLACEMENT 5	0	1.036	1.036
**D	FCP PATRIMOINE PLACEMENT 3	0	2.174	2.174
**D	FCP PATRIMOINE PLACEMENT 2	0	653	653
**D	LEXMARK DYNAMIQUE	0	2.371	2.371
**D	FCP GUTENBERG	0	2.377	2.377
**D	FCP GROUPE FORD FRANCE	0	2.119	2.119
**D	FCP GESTION PLACEMENT 1	0	743	743
**D	1515 FCP GERARD PERRIER	0	1.629	1.629
**D	1448 FCPE GE FACTOFRANCE	0	1.828	1.828
**D	FREESCALE DIVERSIFIE	0	6.763	6.763
**D	1584 FCP FERTILSODEBO	0	2.751	2.751
**D	FCP EUROP ASSISTANCE DIVERSIFIE	0	875	875
**D	FCP ESSO DIVERSIFIE	0	40.000	40.000
**D	FCP CRYOSTAR FRANCE	0	267	267
**D	FCP CH RIVER LABORATOIRES FRANCE	0	1.694	1.694
**D	FCP CAPSUGEL	0	3.875	3.875
**D	FCP PROVENCE DIVERSIFIE	0	230	230
**D	1262 FCP BEHR FRANCE	0	58	58
**D	FCPE AREVA ACTIONS	0	17.982	17.982

## LISTA ESITO DELLE VOTAZIONE

Oggetto: **Determinazione della durata in carica degli Amministratori.**

## FAVOREVOLI

Badge	Ragione Sociale	Proprio	Delega	Totale
**D	APA SOLIDARITE FCP	0	1.235	1.235
**D	ACM ACTIONS PLUS	0	1.682	1.682
**D	ACM ACTIONS	0	1.210	1.210
**D	HSBC GLOBAL RESOURCES ENERGY MOTHER FUND	0	64.713	64.713
**D	MAINFRANKEN WERTKONZEPT AUSGEWOGEN	0	90.000	90.000
**D	KUWAIT FUND FOR ARAB ECONOMIC DEVELOPMEN	0	156.459	156.459
**D	SCHRODER GLOBAL ENHANCED INDEX FUND	0	40.932	40.932
**D	AXA EQUITABLE LIFE INSURANCE CO	0	28.148	28.148
**D	SCHRODER GLOBAL ACTIVE VALUE FUND	0	32.131	32.131
**D	SCHRODER GLOBAL RECOVERY FUND	0	907.079	907.079
**D	SCHRODER PENSION MANAGEMENT LTD	0	35.146	35.146
**D	EQ ADVISORS TRUST - EQ/AB DYNAMIC MODERA	0	102.922	102.922
**D	MFS GLOBAL TOTAL RETURN FUND	0	509.461	509.461
**D	EQ ADV TRUST EQ/INT. EQ. INDEX PORTFOLIO	0	550.559	550.559
**D	EQ ADVISORS TRUST - EQ/WELLINGTON E	0	21.574	21.574
**D	MFS GLOBAL ALTERNATIVE STRATEGY FUND	0	5.664	5.664
**D	MFS INSTITUTIONAL INTERNATIONAL EQUITY F	0	6.116.128	6.116.128
**D	MFS DIVERSIFIED INCOME FUND	0	329.572	329.572
**D	JPM FUND ICVC-JPM MULTI-ASSET INCOME FD	0	13.339	13.339
**D	SCHRODER MOORGATE I FUND	0	123.014	123.014
**D	SCHRODER DIVERSIFIED GROWTH FUND	0	36.288	36.288
**D	DEKA INTERNATIONAL S.A. RE DEKAMULTI ASSET ERTRAG	0	6.000	6.000
**D	EQ.ADVISORS TRUST-AXA/AB DYNAMIC GROWTH	0	23.287	23.287
**D	BUREAU OF LABOR FUNDS- LABOR PENSION FUND	0	1.138	1.138
**D	BUREAU OF LABOR FUNDS- LABOR PENSION FUND	0	377	377
**D	BUREAU OF LABOR FUNDS-LABOR PENSION FUND	0	207	207
**D	BUREAU OF LABOR FUNDS - LABOR RETIREMENT FUND	0	13.032	13.032
**D	BUREAU OF LABOR FUNDS- LABOR PENSION FUND	0	8.212	8.212
**D	BUREAU OF LABOR FUNDS- LABOR PENSION FUND	0	34.717	34.717
**D	MISSOURI EDUCATION PENSION TRUST	0	562.164	562.164
**D	SCHRODER ADVANCED BETA GLOBAL EQUITY SMA	0	9.130	9.130
**D	SCHRODER INCOME_FUND	0	3.250.416	3.250.416
**D	SCHRODER INCOME MAXIMSER	0	1.780.611	1.780.611
**D	SCHRODER RESPONSIBLE VALUE UK EQUITY FUN	0	160.731	160.731
**D	SCHRODER QEP GLOBAL ACTIVE VALUE FUND	0	247.673	247.673
**D	SCHRODER EUROPEAN RECOVERY FUND	0	804.874	804.874
**D	SCHRODER GLOBAL EQUITY INCOME FUND	0	1.129.384	1.129.384
**D	SCHRODER QEP GLOBAL CORE FUND	0	221.322	221.322
**D	TRUST AND CUSTODY SERVICES BANK LTD AS TRUSTEE FOR FEDERATION OF NATIONAL PUBLIC SERVICE PERSONNEL MUTUAL AID ASSOCIATIO	0		0
	146.140	146.140		
**D	JPMORGAN DIVERSIFIED RETURN GLOB EQ ETF	0	8.834	8.834
**D	JPMORGAN INSURANCE TRUST INCOME BUILD PO	0	1.038	1.038
**D	JPMORGAN INCOME BUILDER FUND	0	120.928	120.928

## LISTA ESITO DELLE VOTAZIONE

Oggetto: **Determinazione della durata in carica degli Amministratori.**

## FAVOREVOLI

Badge	Ragione Sociale	Proprio	Delega	Totale
**D	JPMORGAN GLOBAL ALLOCATION FUND	0	6.343	6.343
**D	JPMORGAN BETABUILDERS EUROPE ETF	0	282.377	282.377
**D	JPMORGAN BETABUILDERS INTERNATIONAL	0	8.410	8.410
**D	JPMORGAN DIVERSIF RETURN INTERNAT EQ ETF	0	167.919	167.919
**D	JPMORGAN DIVERSIFIED RETURN EUROPE EQUITY ETF	0	3.981	3.981
**D	JPMORGAN DIVERSIFIED FUND	0	9.278	9.278
**D	MFS INTERNATIONAL RESEARCH EQUITY LLC	0	26.422	26.422
**D	U S STEEL CORPO REPRES RETIREES BENEF TR	0	3.646	3.646
**D	MASTER TRUST FOR THE SIEMENS MEDICAL SOL	0	104.299	104.299
**D	OPPENHEIMER GLOBAL MULTI-ASSET GROWTH FUND	0	11.943	11.943
**D	MASTER TRUST FOR SIEMENS PENSION PLANS	0	32.357	32.357
**D	MASTER TRUST FOR SIEMENS SAVINGS PLANS	0	157.478	157.478
**D	COMMINGLED PENSION TRUST FUND (INTREPID INTERNATIONAL) OF JPMORGAN CHASE BANK	0	1.044.705	1.044.705
**D	SCHRODER GLOBAL MULTI-CAP VALUE PORTFOLIO L.P	0	9.096	9.096
**D	THE THALIDOMIDE CHILDRENS TRUST	0	22.630	22.630
**D	INTERNATIONALE KAPITALANLAGEGESELLSCHAFT MBH	0	1.892.665	1.892.665
**D	SONDERVERMOGEN INKA TERTIUS	0	10.863	10.863
**D	SONDERVERMOGEN PKMF INKA	0	64.805	64.805
**D	INTERNATIONALE KAPITALANLAGEGESELLSCHAFT MBH YORCKSTR. 21, DSSELDORF, 40476 GERMANY	0	945.377	945.377
**D	ALLIANZ CGI SUBFONDS EQUITIES	0	40.000	40.000
**D	SONDERVERMOGEN ALLIANZGI-FONDS DSW-DREFO	0	6.822	6.822
**D	SONDERVERMOEGEN ALLIANZ ADAC AV FONDS	0	1.794.577	1.794.577
**D	ALLIANZ PV-WS RCM SYSPRO INDEXING EUROLAND	0	23.068	23.068
**D	ALLIANZ PV-WS RCM SYSPRO VALUE EUROPE	0	153.576	153.576
**D	SONDERVERMOEGEN ALLIANZ VKA FONDS	0	401.320	401.320
**D	HSBC ETFS	0	69.752	69.752
**D	FRANKLIN TEMPLETON SHARIAH FUNDS 8A	0	69.056	69.056
**D	HSBC GLOBAL INVESTMENT FUNDS	0	38.023	38.023
**D	HSBC ETFS PLC	0	139.221	139.221
**D	HSBC INSTITUTIONAL TRUST SERVICES IRELAND LIMITED RE 1 GRAND CANAL SQUARE GRAND CANAL HARBOUR, DUBLIN , IRELAND	0	0	131.988
**D	131.988			
**D	THE PRUDENTIAL ASSURANCE COMPANY LTD	0	1.775.031	1.775.031
**D	PRUDENTIAL PENSIONS LIMITED	0	124.897	124.897
**D	ROYAL LONDON GROUP PENSION SCHEME	0	38.621	38.621
**D	HSBC EUROPEAN INDEX FUND	0	842.636	842.636
**D	REASSURE LIMITED	0	681.672	681.672
**D	HSBC GLOBAL FUND ICAV	0	1.844	1.844
**D	AI UK EQUITY INCOME FUND	0	100.423	100.423
**D	FRIENDS LIFE FUNDS LIMITED	0	347.449	347.449
**D	FRIENDS LIFE AND PENSIONS LIMITED PIXHAM END	0	691.785	691.785
**D	AI 50:50 GLOBAL EQUITY FUND	0	395.107	395.107
**D	AI DISTRIBUTION LIFE FUND	0	46.850	46.850
**D	AI STRATEGIC GLOBAL EQUITY FUND	0	200.378	200.378

## LISTA ESITO DELLE VOTAZIONE

Oggetto: **Determinazione della durata in carica degli Amministratori.**

## FAVOREVOLI

Badge	Ragione Sociale	Proprio	Delega	Totale
**D	CENTRAL FINANCE BOARD METHODIST CHURCH	0	10.024	10.024
**D	FTSE ALL WORLD INDEX FUND	0	170.964	170.964
**D	TEMPLETON EUROPEAN EQUITY MASTER FUND	0	4.167	4.167
**D	AIA GLOBAL MULTI-FACTOR EQUITY FUN HSBC FRANCE	0	2.628	2.628
**D	MARITIME AND PORT AUTHORITY OF SINGAPORE	0	1.010	1.010
**D	HSBC LIFE (INTERNATIONAL) LIMITED	0	162.948	162.948
**D	HSBC MANAGED GROWTH FUND	0	18.201	18.201
**D	HSBC MANAGED BALANCED FUND	0	11.280	11.280
**D	JPMORGAN MULTI BALANCED FUND	0	1.920	1.920
**D	SCHRODER IN.P.F.ADV.GL.EQUITY.FU	0	25.565	25.565
**D	HSBC P IN F HSBC POOLED GLOBAL EQUITY FD	0	38.050	38.050
**D	ALLIANZ CHOICE BEST STYLES EUROPE FUND	0	62.100	62.100
**D	JPMORGAN MULTI INCOME FUND	0	49.454	49.454
**D	HSBC POOLED INVESTMENT FUND 1 QUEEN`S ROAD, CENTRAL, HONG KONG, HONG KONG	0	170.000	170.000
**D	HSBC GLOBAL POWER RESOURCES EQUITY FUND	0	59.397	59.397
**D	HSBC EURO MULTI-ASSET INCOME FUND	0	20.919	20.919
**D	HANG SENG INSURANCE COMPANY LIMITED	0	62.756	62.756
**D	BEST INVESTMENT CORPORATION	0	364.682	364.682
**D	BEST INVESTMENT CORPORATION	0	98.912	98.912
**D	TRUST & CUSTODY SERVICES BANK LTD	0	342.752	342.752
**D	TRUST & CUSTODY SERVICES BANK LTD AS TRUSTEE FOR PENSION INVESTMENT FUND TRUST NUMBER 21	0	43.223	43.223
**D	MHTB (LUX)/TMA UMBRELLA FUND-GLOBAL EQUI	0	11.000	11.000
**D	TMA UMBRELLA FD-TMA ACWI EX-JAPAN PORTF.	0	16.400	16.400
**D	INV. DANSKE INVEST EUROPA INDEKS KL	0	128.588	128.588
**D	INV DANSKE INVEST GLOBAL INDEKS KL	0	11.321	11.321
**D	INV DAN INV SEL GLOB EQUITY SOL AKK KL	0	49.742	49.742
**D	INV PROCAPTURE EUROPE INDEX FUND ACC KL	0	489.135	489.135
**D	GLOBAL AC INDEX FUND - ACCUMULATING KL	0	77.224	77.224
**D	PROFIL INVEST DANICA PENSJON NORGE	0	106.440	106.440
**D	AFDELING DANICA LINK - INDEKS GLOBALE AKTIER	0	11.080	11.080
**D	KAPITALFOR DANSKE INVEST INSTITUT DANICA PENSIONS - AKTIER	0	390.687	390.687
**D	DANICA PENSION LIVSFORSIKRINGSAKTIESELSKAB	0	59.661	59.661
**D	DANSKE BANK PULJER	0	74.283	74.283
**D	CAISSE INTER ENTREP DE PREV PROFES CIEPP	0	215.849	215.849
**D	UNIVERSITE DE GENEVE	0	38.178	38.178
**D	BAYERNINVEST VECO-FONDS B. KAPITALVERWALTUNGSGESELLSCHAFT	0	25.918	25.918
**D	BAYERNINVEST VALUE PLUS FONDS	0	202.000	202.000
**D	BAYERN INVEST LIBI-FONDS B. KAPITALVERWALTUNGSGESELLSCHAFT	0	31.722	31.722
**D	SWISSCANTO FONDSLEITUNG AG	0	1.086.728	1.086.728
**D	SCOR SE PC SEGMENT	0	557.000	557.000
**D	POSTE INVESTO SOSTENIBILE BANCOPOSTA FON	0	9.598	9.598
**D	BP ORIZZONTE REDDITO	0	56.314	56.314
**D	SCOR SWITZERLAND ASSET SERVICES AG	0	215.000	215.000

## LISTA ESITO DELLE VOTAZIONE

Oggetto: **Determinazione della durata in carica degli Amministratori.**

## FAVOREVOLI

Badge	Ragione Sociale	Proprio	Delega	Totale
**D	WIF-EUROPE OPPORTUNITIES FUND	0	62.320	62.320
**D	NMM5 GHDE SCH ACCOUNT	0	560.200	560.200
**D	SWISS NATIONAL BANK	0	11.907.281	11.907.281
**D	ACM MUT FONDS GENERAL	0	459.900	459.900
**D	ACM IARD SA	0	277.590	277.590
**D	ACM VIE SA FONDS GENERAL	0	2.236.751	2.236.751
**D	SMITH & WILLIAMSON OVERSEAS	0	650	650
**D	PENSIONSKASSE DES BENDES PUBLICA	0	541.739	541.739
**D	BAYERNINVEST KAPITALVERWALTUNGSGESELLSCHAFT MBH	0	1.469.059	1.469.059
**D	ALPHA ARCHITECT INTERNATIONAL QUANTITATI	0	139.620	139.620
**D	LOMBARD ODIER FUNDS (SWITZERLAND) SA I3D	0	247.895	247.895
**D	FIDUCIARY TRUST COMPANY INTERNATIONAL AS AGENT FORUS CLIENTS	0	334	334
**D	FCP VILLIERS ACTIONS EUROPE SYST AGI	0	240.350	240.350
**D	KUTXABANK GESTION SGIIC S.A.	0	222.872	222.872
**D	VIDACAIXA, S.A.	0	834.434	834.434
**D	CAIXABANK ASSET MANAGEMENT SGIIC SA	0	390.547	390.547
**D	NATIONAL WESTMINSTER BANK	0	39.967	39.967
**D	RUSSELL INVESTMENTS INSTITUTIONAL FUNDS	0	16.789	16.789
**D	BLUEBAY GLOBAL CONVERTIBLE BOND FUND	0	75.176	75.176
**D	BLUEBAY US GLB CONV BND FND	0	2.650	2.650
**D	RBC FUNDS FOR BLUEBAY GLOBALMON THLY INCOME BOND FUND	0	36.893	36.893
**D	CENTRICA COMBINED COMMONINVESTMENT FUND LIMITED	0	37.474	37.474
**D	BLUEBAY FUNDS - BLUEBAY GLOBAL CONVERTIBLE BOND FUND	0	47.350	47.350
**D	PB SSGA INTL EQ TAX	0	33.357	33.357
**D	IQ 500 INTERNATIONAL ETF	0	75.835	75.835
**D	SUBSIDIZED SCHOOLS PROVIDENT FUND	0	23.620	23.620
**D	GNPF COL EAFE GINNA Q	0	5.100	5.100
**D	CENTRAL PENSION FUND OF THE INTERNATIONAL UNION OF OPERATINGENGINEERS AND PARTICIPATING EMPLOYERS	0	40.403	40.403
**D	VOYA GLOBAL HIGH DIVIDEND LOW VOLATILITY FUND	0	5.100	5.100
**D	STICHTING BEDRIJFSTAKPENSIOENFONDS	0	146.450	146.450
**D	STICHTING SPOORWEGPENSIOENFONDS	0	25.142	25.142
**D	THE CONSOLIDATED EDISON PENSION PLAN MASTER TRUST	0	180.748	180.748
**D	DEP QF SSGA NONUS EQUITY B2	0	15.008	15.008
**D	DEP QF SSGA NONUS EQUITY B1	0	13.158	13.158
**D	DEP QF SSGA NONUS EQUITY R2	0	17.646	17.646
**D	DEP QF SSGA NONUS EQUITY H1	0	10.174	10.174
**D	ST PF UNILEVER POS SCREENING PANEUR	0	484.200	484.200
**D	USMIA GLOBAL EQUITY	0	8.251	8.251
**D	M1RF ARROWSTREET FOREIGNL	0	114.332	114.332
**D	M1RF MFS FOREIGN LARGE	0	148.721	148.721
**D	M1RF FISHER FRN LRG	0	180.909	180.909
**D	MARANIC II LLC	0	6.657	6.657
**D	MULTI ADVISOR FUNDS INTERNATIONAL EQUITY VALUE FUND	0	56.384	56.384

## LISTA ESITO DELLE VOTAZIONE

Oggetto: **Determinazione della durata in carica degli Amministratori.**

## FAVOREVOLI

Badge	Ragione Sociale	Proprio	Delega	Totale
**D	DEUTSCHE ASSET MANAGEMENT INVESTMENT GMBH ON BEHALF OF DEUTSCHE DCG EQ	0	23.939	23.939
**D	PRINCIPAL DIVERSIFIED SELECT REAL ASSET FUND	0	9.717	9.717
**D	TENNESSEE VALLEY AUTHORITY ASSET RETIREMENT TRUST	0	16.531	16.531
**D	VY FRANKLIN INCOME PORTFOLIO	0	10.614	10.614
**D	FFI STRATEGIES PORTFOLIO	0	3.769	3.769
**D	ALAMOSIA LLC	0	1.235	1.235
**D	INTL EQUITY FUND MONDRIAN	0	1.646.394	1.646.394
**D	CANDENCE GLOBAL EQUITY FUND LP	0	529	529
**D	DRMA LTD	0	71.775	71.775
**D	C9W CITW FD PARAMETRIC	0	9.161	9.161
**D	WF FAIMT STATE STREET GLOBAL SERV	0	22.880	22.880
**D	CENTRAL PENSION FUND OF THE INT. UNION OF OPERATINGENGINEERS AND PARTICIPATING EMPLOYERS	0	189.841	189.841
**D	MANULIFE MULTIFACTOR DEVELOPED INTERNATIONAL INDEX	0	16.059	16.059
**D	CERVURITE INTERNATIONAL LLC	0	20.710	20.710
**D	1975 IRREV TRUST OF C D WEYERHAEUSER	0	1.768	1.768
**D	CDW 73 IRR PARA GL	0	1.544	1.544
**D	MOTHER CABRINI HEALTH FOUNDATION, INC.	0	35.397	35.397
**D	BARNARD COLLEGE	0	7.629	7.629
**D	THE ALAIN LEGER FAMILY TRUST	0	20.410	20.410
**D	CORONATION FUND MANAGERS PTY LIMITED	0	11.160	11.160
**D	JOHN M MC DONOUGH IRAR MAN AND NAPIER	0	710	710
**D	G MCLACHLAN DECL TR-MANNING-NAPIER	0	1.051	1.051
**D	J MCCARTNEY 12-30-97 MANNING-NAPIER	0	1.004	1.004
**D	J HANSEN REV TR 4 29 81 MANNING	0	2.407	2.407
**D	PATRICK R HANS MANNING AND NAPIER	0	513	513
**D	GRUSECKI NEXGEN LLC MANNING AND NAPIER	0	1.263	1.263
**D	GOLDER 2007 FAM TR MANNING AND NAPIER	0	1.328	1.328
**D	THOMAS C GAPUTIS REV TR MANNING	0	880	880
**D	WILLIAM FOOTE 95 TR MANNING AND NAPIER	0	849	849
**D	L BUONANNO TR TEMPLE SMITH SR M AND N	0	2.929	2.929
**D	OPUS FINANCIAL LLC MANNING AND NAPIER	0	5.264	5.264
**D	CJB FAMILY TR 06-15-00-MANNING	0	2.380	2.380
**D	CJB CRUT II 11 27 06 MANNING	0	1.660	1.660
**D	CJB CRUT 5 1 01 MANNING	0	3.152	3.152
**D	JEFFREY S ARONIN REV TRUST SUB	0	3.166	3.166
**D	TANGLIN CLAYMORE LLC MANNING	0	794	794
**D	CATHERINE SLARK TR MANNING AND NAPIER	0	728	728
**D	OLIVE MC CARTHY 2009 TRUST-MANNING	0	830	830
**D	BUNRATTY HOLDINGS, LLC-MANNING INTL	0	638	638
**D	THE MALUTH FAMILY TRUST-MANNING-SUB	0	904	904
**D	FANCELLI FDN, INC. (SPECIAL)-MANNING	0	1.475	1.475
**D	DEBORAH A. SCHMIDT REV TR-MANNING	0	749	749
**D	J G FENCIK TR-MANNING AND NAPIER SUB	0	1.916	1.916



## LISTA ESITO DELLE VOTAZIONE

Oggetto: **Determinazione della durata in carica degli Amministratori.**

## FAVOREVOLI

Badge	Ragione Sociale	Proprio	Delega	Totale
**D	R C DELL TRUST MANNING AND NAPIER ADV	0	950	950
**D	JAMES J BAKKE 1987 TRUST MANNING	0	2.937	2.937
**D	ALMEIDA FAMILY LEGACY TR MANNING	0	596	596
**D	ELIZABETH E. RIORDAN 1997 TR MANNING	0	1.149	1.149
**D	B4306 FRB M LUND REV TR	0	1.639	1.639
**D	VOLUNTARY EMPLOYEES BENEFICIARY ASSOCIATION SOUTHERN CALIFORNIA EDISON COMPANY	0	8.034	8.034
**D	THE MANUFACTURERS LIFE INSURANCE COMPANY	0	12.281	12.281
**D	2054 APG DME BLACKR	0	41.495	41.495
**D	MORRIS 1992 GIFT TR FOR ELLEN M AND N	0	1.770	1.770
**D	A BERGDOLL REV TR MANNING AND NAPIER	0	747	747
**D	QUIGG VENTURES LLC MANNING AND NAPIER	0	997	997
**D	INVESCO MARKETS II PLC	0	8.620	8.620
**D	WILM MULTI MGR ALT FD ANALYTIC INV	0	21.499	21.499
**D	ARROWSTREET COLLECTIVE INVESTMENT TRUST	0	42.325	42.325
**D	RWSF CIT EAFE	0	536.877	536.877
**D	RWSF CIT ACWIEXUS	0	471.357	471.357
**D	FISHER INVESTMENTS INSTITUTIONAL GROUP ESG STOCK FUND FOR RETIREMENT PLANS	0	61	61
**D	FISHER INVESTMENTS INSTITUTIONAL GROUP STOCK FUND FOR RETIREMENT PLANS	0	58	58
**D	GLOBAL ATLANTIC GOLDMAN SACHSGLOBALEQUITY INSIGHTS PORTFOLIO	0	2.972	2.972
**D	GLOBAL ATLANTIC BLACKROCK DISCIPLINED INTERNATIONAL CORE PORTFOLIO	0	3.871	3.871
**D	SHELL CANADA 2007 PENSION PLAN	0	31.629	31.629
**D	FIDELITY SALEM STREET TRUST FIDELITY SAI INTERNATIONAL INDEX FUND	0	999.834	999.834
**D	SHELL CANADA 2007 PENSION PLAN 400	0	23.127	23.127
**D	TEXAS UTILITIES QUAL NDT PARTNERSHIP	0	4.545	4.545
**D	RCB AVOIRS FIA	0	20.790	20.790
**D	RCB AVOIRS OPCVM	0	655.500	655.500
**D	ZVK DEAM SPK	0	72.000	72.000
**D	RCB OMNIBUS	0	17.545	17.545
**D	ALAS INV SERVICESMONDRIAN INV	0	84.263	84.263
**D	UND INVESTMENT PARTNERSHIP COMPANY	0	1	1
**D	ADVANCED SERIES TRUST AST T ROWE PRICE GROWTH OPPORTUNITIES PORTFOLIO GATEWAY CENTER	0	118.259	118.259
**D	AST TRP DIVERS REAL GWTH PORT PDMO	0	6.128	6.128
**D	GREAT WEST CORE STRATEGIES INTERNATIONAL EQUITY FUND	0	8.861	8.861
**D	DT INTERNATIONAL STOCK INDEX FUND	0	112.646	112.646
**D	NATWEST TDS DEP BNYM RM GLO EQ FUND	0	5.281	5.281
**D	THE NATURE CONSERVANCY WORLDWIDE OFFICE	0	7.061	7.061
**D	GS TACS MARKET CONTINUOUS INTERNATIONAL	0	123.960	123.960
**D	NON US EQUITY MGRS PORT 4 LSV	0	132.100	132.100
**D	UNEMPLOYMENT PENSION FUND	0	19.467	19.467
**D	LEGAL AND GENERAL UCITS ETF PLC	0	83.935	83.935
**D	THE BANK OF NEW YORK MELLON (INTERNATIONAL) LIMITED AS TRUSTEE FOR LIONTRUST EUROPEAN INCOME FUND	0	106.316	106.316
**D	THE BANK OF NEW YORK MELLON (INTERNATIONAL) LIMITED AS TRUSTEE FOR LIONTRUST EUROPEAN ENHANCED INCOME FUND	0	0	38.524

38.524

## LISTA ESITO DELLE VOTAZIONE

Oggetto: **Determinazione della durata in carica degli Amministratori.**

## FAVOREVOLI

Badge	Ragione Sociale	Proprio	Delega	Totale
**D	NATIONAL BANK TRUST	0	169.285	169.285
**D	CADENCE GLOBAL EQUITY FUND LP	0	2.156	2.156
**D	VANGUARD EUROPEAN STOCK INDEX FUND	0	4.427.929	4.427.929
**D	WESPATH FUNDS TRUST	0	14.021	14.021
**D	VANGUARD FTSE ALL-WORLD EX US INDEX FUND	0	4.572.028	4.572.028
**D	VAERDIPAPIRFONDEN SPARINVEST INDEX	0	28.091	28.091
**D	THE HARTFORD RETIREMENT PLAN TRUST FOR US EMPLOYEES	0	43.168	43.168
**D	SUBSIDIZED SCHOOLS P FUND NORTHERN	0	25.940	25.940
**D	INTERNATIONAL EQUITY FUND	0	127.007	127.007
**D	OLD WESTBURY ALL CAP ESG FUND	0	18.406	18.406
**D	QS STRATEGIC REAL RETURN FUND	0	5.776	5.776
**D	55041 KUP GLOBALE AKTIER IV	0	4.457	4.457
**D	55002 UP EUROPÆISKE AKTIER	0	335.355	335.355
**D	KAPITALFORENINGEN EMD INVEST GLOBALE AKTIER III	0	31.905	31.905
**D	KAPITALFORENINGEN EMD INVEST GLOBALE AKTIER II	0	26.221	26.221
**D	MSAR SCHRODER	0	84.264	84.264
**D	AUTORIDADE MONETARIA DE MACAU	0	68.088	68.088
**D	XTRACKERS MSCI KOKUSAI EQUITY ETF	0	2.651	2.651
**D	BNY MELLON INTERNATIONAL EQUITY ETF	0	5.128	5.128
**D	RPTCL GRPF RAILPEN IVAL	0	2.071.245	2.071.245
**D	IVY PROSHARES MSCI ACWI INDEX FUND	0	5.431	5.431
**D	BCT POOLED INVESTMENT FUND SERIES SMARTEUROPEAN EQUITY FUND	0	22.174	22.174
**D	STEWARDSHIP FOUNDATION	0	2.359	2.359
**D	SEQUOIA FOUNDATION	0	227	227
**D	FOREST FOUNDATION	0	443	443
**D	JOHN SPEARS GRAT I DTD	0	11.225	11.225
**D	JOHN D SPEARS GRAT 1 DTD 2 20 2009 FBONANA SPEARS	0	5.225	5.225
**D	CAROL SPEARS TWKF3506002 JOHN SPEARS	0	1.975	1.975
**D	JOHN D. SPEARS REVOCABLE TRUST	0	61.500	61.500
**D	THE UNIVERSITY COURT OF THE UNIVERSITY OF GLASGOW	0	19.590	19.590
**D	THE COMMONWEALTH FUND	0	1.536	1.536
**D	UNIVERSITY OF WISCONSIN	0	95.503	95.503
**D	PAUL ARTHUR BONDER PAGE LEIGH BONDOR JT TEN	0	711	711
**D	JULES M LASER MANNING AND NAPIER	0	650	650
**D	PANAGORA RISK PARITY MULTI ASSET MASTER FUND LTD	0	36.435	36.435
**D	R K MELLON INTERNATIONAL FUND	0	76.357	76.357
**D	RICHARD KING MELLON FDN	0	132.232	132.232
**D	WBW TRUST NUMBER ONE	0	1.114	1.114
**D	UPMC BMO FCP	0	43.704	43.704
**D	CF DV DYNAMIC GROWTH FUND	0	1.030	1.030
**D	CF DV INTERNATIONAL STOCK INDEX FUND	0	104.672	104.672
**D	THE BANK OF NEW YORK MELLON EMPLOYEE BENEFIT COLLECTIVE INVESTMENT FUND PLAN	0	1.934.606	1.934.606
**D	BNYM EB DYNAMIC GWTH MCM	0	3.907	3.907

## LISTA ESITO DELLE VOTAZIONE

Oggetto: **Determinazione della durata in carica degli Amministratori.**

## FAVOREVOLI

Badge	Ragione Sociale	Proprio	Delega	Totale
**D	PACIFIC FUNDS DIVERSIFIED INCOME	0	816	816
**D	1895 FONDS FGR	0	405.328	405.328
**D	PRINCIPAL FUNDS INC DIVERSIFIED REAL ASSET FUND	0	182.635	182.635
**D	PHILADELPHIA GAS WORKS PENSION PLAN	0	4.154	4.154
**D	VAERDIPAPIRFONDEN SPARINVEST INDEX GLOBALE AKTIER ETIK KL ID SPARINVEST	0	7.803	7.803
**D	FIRST STATE INVESTMENTS ICVC FIRST STATE DIVERSIFIED GROWTH FUND	0	729	729
**D	VOYA MUTLI MANAGER INTERNATIONAL FACTORS FUND	0	66.151	66.151
**D	MEDTRONIC DEFINED CONTRIBUTION PLAN MASTER TRUST	0	53.142	53.142
**D	BELL ATLANTIC MASTER TRUST	0	406.646	406.646
**D	EMPLOYEES RETIREMENT SYSTEM OF THE STATE OF HAWAII	0	15.833	15.833
**D	PENSION RESERVES INVESTMENT TRUST FUND	0	2.597.026	2.597.026
**D	OPERATING ENGINEERS LOCAL 101 PENSION FUND	0	39.516	39.516
**D	FLORIDA RETIREMENT SYSTEM	0	780.183	780.183
**D	BLACKROCK WORLD EX FLORIDA RET SYS	0	489.083	489.083
**D	FLORIDA RETIREMENT SYSTEM	0	50.102	50.102
**D	FLORIDA RETIREMENT SYSTEM	0	131.064	131.064
**D	EMPLOYEES RETIREMENT SYSTEM OF TEXAS	0	146.000	146.000
**D	BNYMTD BLK CONT EUR EQ TRCK FD INV	0	1.793.730	1.793.730
**D	PF INTERNATIONAL LARGE CAP FUND	0	27.943	27.943
**D	PACIFIC LIFE FUNDS PL INTERNATIONAL VALUE FUND	0	66.901	66.901
**D	BNYMTD RM GLOBAL HIGH ALPHA FUND	0	42.855	42.855
**D	PENN SERIES DEV INTL INDEX FUND	0	18.386	18.386
**D	BLL AQUIL LIFGLO3000 FMEN WHT INDFD	0	203.461	203.461
**D	POOL RE L AND G MSCI EQ	0	68.172	68.172
**D	AST GS MULTI ASSET PORT LIQ PDHB	0	6.745	6.745
**D	SRP PANAGORA	0	450.901	450.901
**D	UTC EDHEC BLACKROCK UNITED TECHNOLOGIES CORPORATION MASTER RETIREMENT	0	6.188	6.188
**D	TEA BLACKROCK INC INTL	0	1	1
**D	NV RBIF ALLNCEBRNSTN INTL EQ	0	23.313	23.313
**D	NV PERS SSGA EAFE INDEX PUBLIC EMPLOYEES RETIREMENT SYSTEM OF NEVADA	0	794.715	794.715
**D	NV PERS MELLON CAPITAL INDEX	0	744.610	744.610
**D	LOUISIANA STATE ERS MONDRIAN LG CAP	0	433.004	433.004
**D	LOUISIANA STATE ERS MSCI EXUS INDEX	0	137.602	137.602
**D	ENSIGN PEAK FISHER INVESTMENTS	0	283.626	283.626
**D	IN8 COP TREAS PWP RHUMBLINE MSCI	0	17.718	17.718
**D	CPA COP PSERS WELLINGTON COMMODITY COMMONWEALTH OF PENNSYLVANIA PUBLIC SCHOOL EMPLOYEES RETIREMENT SYSTEM 109.929	0	0	109.929
**D	CPA COP PSERS PSERS ACWI X US INDEX	0	322.964	322.964
**D	INTERNATIONALE KAPITALANLAGEGESELLSCHAFT MBH ACTING FOR ACCOUNT OF INKA PBEAKK	0	82.426	82.426
**D	INTERNATIONALE KAPITALANLAGEGESELLSCHAFT MBH ACTING FOR ACCOUNT OF INKA PBEAKK	0	10.108	10.108
**D	UPMC BMO PENSION	0	41.713	41.713
**D	UPMC BMO	0	28.891	28.891
**D	FLORIDA BIRTH RELATED NEUROLOGICAL INJURY COMPENSATION ASSOCIATION	0	35.051	35.051

## LISTA ESITO DELLE VOTAZIONE

Oggetto: **Determinazione della durata in carica degli Amministratori.**

## FAVOREVOLI

Badge	Ragione Sociale	Proprio	Delega	Totale
**D	FRANKLIN FUND ALLOCATOR SERIES FRANKLIN INTERNATIONAL CORE EQUITY IU FUND	0	204.667	204.667
**D	ADEPT INVESTMENT MANAGEMENT PLC	0	149.003	149.003
**D	CEP DEP IP EURO EX UK ENH IND FD	0	2.452	2.452
**D	VIRGINIA RETIREMENT SYSTEM	0	648.789	648.789
**D	PMPT INKA FONDS	0	91.976	91.976
**D	PMPT INKA FONDS	0	67.330	67.330
**D	DUKE ENERGY QUALIFIED NUCLEAR DECOMMISSIONING	0	110.016	110.016
**D	PUBLIC EMPLOYEES RETIREMENT SYSTEM OF MISSISSIPPI	0	1	1
**D	INDIANA UNIVERSITY FOUNDATION SHOWALTER HOUSE	0	55.053	55.053
**D	INDIANA PUBLIC RETIREMENT SYSTEM	0	357.479	357.479
**D	ZOETWAREN ROBECO MANAGED	0	44.405	44.405
**D	MAATSCHAPPIJ VOOR ROEREND BEZIT VAN DE BOERENBOND MRBB CVBA	0	198.616	198.616
**D	IOWA PUBLIC EMPLOYEES RETIREMENT SYSTEM	0	22.285	22.285
**D	METROPOLITAN LIFE INSURANCE COMPANY	0	135.256	135.256
**D	METROPOLITAN LIFE INSURANCE COMPANY	0	16.599	16.599
**D	ENERGY INSURANCE MUTUAL LIMITED	0	13.905	13.905
**D	AL TRUST AKTIEN EUROPA SPK	0	18.779	18.779
**D	UPS GROUP TRUST	0	104.529	104.529
**D	UMC BENEFIT BOARD INC	0	124.410	124.410
**D	SOUTH CAROLINA RETIREMENT SYSTEMS GROUP TRUST	0	117.110	117.110
**D	THE STATE OF CONNECTICUT ACTING THROUGH ITS TREASURER	0	412.243	412.243
**D	BOARD OF PENSIONS OF THE EVANGELICAL LUTHERAN CHURCH IN AMERICA	0	1.126	1.126
**D	THE BANK OF NEW YORK MELLON CORPORATION RETIREMENT PLANS MASTER TRUST	0	102.534	102.534
**D	SCHOOL EMPLOYEES RETIREMENT SYSTME OF OHIO	0	358.852	358.852
**D	PUBLIC EMPLOYEES RETIREMENT ASSOCIATION OF NEW MEXICO	0	98.961	98.961
**D	STICHTING BEDRIJFSPENSIOENFONDS VOOR	0	58.928	58.928
**D	KAPITALFORENINGEN INVESTIN PRO	0	9.436	9.436
**D	POWERSHARES S AND P INTERNATIONAL DEVELOPED HIGH DIVIDEND LOW VOLATILITY PORTFOLIO	0	14.298	14.298
**D	STATE OF WISCONSIN INVESTMENT BOARD	0	1.430.771	1.430.771
**D	DEUTSCHE XTRKS MSCI ALL WORLD HDG	0	12.515	12.515
**D	EMPLOYEES RETIREMENT SYSTEM OF TEXAS	0	224.993	224.993
**D	AIF KAP SI II VALUE AKTIER	0	31.275	31.275
**D	NKB SI VALUE EUROPA	0	289.939	289.939
**D	NKB SII GLOBAL AKTIER MIN RISIKO	0	151.515	151.515
**D	NKB SII EUROPE VALUE	0	87.880	87.880
**D	NKB SI VALUE AKTIER	0	379.131	379.131
**D	NKB SI CUMULUS VALUE	0	38.224	38.224
**D	IQ CANDRIAM ESG INTERNATIONAL EQUITY ETF	0	13.110	13.110
**D	NON US EQUITY MANAGERS PORTFOLIO 1 SERIES	0	44.918	44.918
**D	BOK KIC GEEQ2 0	0	5.546	5.546
**D	BOK MCM DM PEQ	0	1	1
**D	BOK KIC GPEQ0	0	20.626	20.626
**D	THE GOVERNMENT EMPLOYEES PENSION FUND GEFF	0	28.885	28.885

## LISTA ESITO DELLE VOTAZIONE

Oggetto: **Determinazione della durata in carica degli Amministratori.**

## FAVOREVOLI

Badge	Ragione Sociale	Proprio	Delega	Totale
**D	GAMMA EMIRATES INVESTMENTS LLC	0	50.347	50.347
**D	CEP DEP IP GLOBAL EX UK ENHAN IND	0	5.764	5.764
**D	PS FTSE LO BT EQ WT PORT	0	1.894	1.894
**D	IQ GLOBAL RESOURCES ETF	0	7.705	7.705
**D	PUBLIC EMPLOYEES RETIREMENT SYSTEM OF MISSISSIPPI	0	1	1
**D	POWERSHARES S AND P GLOBAL EX CANADA HIGH DIVIDEND LOW VOLATILITY INDEX ETF	0	8.177	8.177
**D	EMPLOYEES RETIREMENT TRUST OF BANK OF MONTREAL HARRIS	0	63.564	63.564
**D	HRCR RPMT HAP RHUMBLINE EAFE	0	791	791
**D	BOK KIC GAEQ16	0	68.276	68.276
**D	AOHIT HAI RHUMBLINE EAFE THE ARCHDIOCESE OF HARTFORD INVESTMENT TRUST	0	1.184	1.184
**D	PFI INTL EQUITY INDEX FUND	0	207.951	207.951
**D	BNYTD CF PURISIMA EAFE TOTAL RTN FD	0	3.506	3.506
**D	INVESCO STRATEGIC DEVELOPED EX-US ETF	0	94.027	94.027
**D	BANK OF KOREA	0	189.222	189.222
**D	THE STATE OF CONNECTICUT	0	24.841	24.841
**D	ALLSTATE LIFE INSURANCE COMPANY	0	336.512	336.512
**D	BNYMTCIL PS ST HIDVLWVI UCITS ETF	0	39.578	39.578
**D	GREAT WEST INTERNATIONAL INDEX FUND	0	183.053	183.053
**D	PS FTSE RAFI DEVEL MAR EX US PORT	0	541.252	541.252
**D	POWERSHARES GLOBAL FUNDS IRELAND PLC	0	11.613	11.613
**D	PS FTSERAFI EU UCITS ETF BNYMTCIL	0	5.613	5.613
**D	56053 IP GLOBAL EQUITIES I	0	127.861	127.861
**D	THE LONDON BOROUGH OF BROMLEYSUPERANNUATION FUND	0	140.399	140.399
**D	WILMINGTON MULTIMANAGER INTERNATIONAL FUND	0	26.745	26.745
**D	BNYMTCIL GLG EUROPEAN EQ ALTER TRAD	0	115.884	115.884
**D	FT DOW JONES GLOBAL SEL DIV IND FD	0	277.045	277.045
**D	ADVANCED SERIES TRUST AST NEW DISCOVERY ASSET	0	62.024	62.024
**D	AZL NFJ INTERNATIONAL VALUE FUND	0	18.784	18.784
**D	DOW NL BRANDES	0	145.718	145.718
**D	DWS INVESTMENT GMBH ON BEHALF OF DEAM FONDS ZDV	0	44.444	44.444
**D	CZ AANDELEN SSGA	0	30.092	30.092
**D	PGVF SSGA	0	2.862	2.862
**D	PGEF PG E QUALIFIED PANAGORA EAFE	0	51.657	51.657
**D	AIB GROUP IRISH PENSION SCHEME AIB	0	36.946	36.946
**D	AURION GLOBAL EQUITY FUND	0	8.873	8.873
**D	MINNESOTA LIFE INSURANCE COMPANY	0	29.773	29.773
**D	HIGF HGHLD PBINF WLGTN CF	0	14.706	14.706
**D	HGHF HGHLD PBINF WLNGTN	0	29.766	29.766
**D	CITY OF NEW YORK DEFERRED COMPENSATION PLAN	0	1.080.117	1.080.117
**D	VANGUARD INTL HIGH DIV YLD INDEX FD	0	459.042	459.042
**D	NSNF PARA EAFE PI 2	0	7.912	7.912
**D	NSNF PARA EAFE PI 1	0	6.478	6.478
**D	NSNF PARA EAFE MONTI	0	14.223	14.223

## LISTA ESITO DELLE VOTAZIONE

Oggetto: **Determinazione della durata in carica degli Amministratori.**

## FAVOREVOLI

Badge	Ragione Sociale	Proprio	Delega	Totale
**D	INVESCO FUNDS	0	2.975	2.975
**D	PUBLIC EMPLOYEE RETIREMENT SYSTEM OF IDAHO	0	829.661	829.661
**D	RAYTHEON MASTER PENSION TRUST	0	77.687	77.687
**D	PITTSBURGH THEOLOGICAL SEMINARY OF THE PRESBYTERIAN CHURCH	0	9.280	9.280
**D	PUBLIC EMPLOYEE RETIREMENT SYSTEM OF IDAHO	0	469.438	469.438
**D	PUBLIC EMPLOYEE RETIREMENT SYSTEM OF IDAHO	0	136.072	136.072
**D	LAWRENCE LIVERMORE NATIONAL SECURITY LLC AND LOS ALAMOS NATIONAL SECURITY LLC DEFINED BENEFIT BENEFIT PLANGROUP TRUST 75.056	75.056		0
**D	HRMF MFS INSTITUTIONAL AD	0	60.563	60.563
**D	ALASKA PERMANENT FUND CORPORATION	0	657.895	657.895
**D	3M ERIP RAFI EAFE	0	127.189	127.189
**D	AP7 EQUITY FUND	0	2.590.395	2.590.395
**D	RZSF3002 NON US EQ MONDRIAN	0	354.092	354.092
**D	COUNTY EMPLOYEES ANNUITY AND BENEFIT FUND OF COOK COUNTY	0	100.023	100.023
**D	QSBF PANAGORA	0	45.997	45.997
**D	DEUTSCHE XTRK MSCI STH EUR HDG ETF	0	2.508	2.508
**D	AZL INTERNATIONAL INDEX FUND	0	271.784	271.784
**D	MONDRIAN EMERGING MARKETS EQUITY TREASURER OF THE STATE OF NORTH CAROLINA EQUITY INVESTMENT FUND POOLED TRUST 3.671.770		0	3.671.770
**D	BLACKROCK ACWI USIMI	0	790.790	790.790
**D	WELLINGTON DIVERSIFIED INTL	0	1.089.847	1.089.847
**D	DIOCESE OF VENICE PENSION PLAN AND TRUST	0	3.387	3.387
**D	UFJF MCM MSCI WORLD FD	0	31.610	31.610
**D	FIRE AND POLICE PENSION ASSOCIATION OF COLORADO	0	44.662	44.662
**D	ROWF GT ALPHAEXTEAFE	0	95.697	95.697
**D	WF AND CO CASH PLN MONDN INV PT	0	498.231	498.231
**D	ALICNY BLACKROCK GBL EQUITY	0	9.807	9.807
**D	GS KOKUSAI EQTY MASTER FD BNYMTCIL	0	18.241	18.241
**D	IOWA PUBLIC EMPLOYEES RETIREMENT SYSTEM	0	782.890	782.890
**D	IOWA PUBLIC EMPLOYEES RETIREMENT SYSTEM	0	237.405	237.405
**D	THE EUROPEAN CENTRAL BANK	0	131.073	131.073
**D	FIDELITY PURITAN TRUST FIDELITY LOW PRICED STOCK K6 FUND	0	391.633	391.633
**D	AL TRUST H3 FONDS SPK	0	133.357	133.357
**D	AL TRUST FONDS SP 7 SPK	0	259.191	259.191
**D	SHELL PENSION TRUST	0	52.869	52.869
**D	TENNESSEE VALLEY AUTHORITY	0	43.987	43.987
**D	LF1F FISHER ASSET MGMT	0	73.070	73.070
**D	SHELL PENSION TRUST	0	81.699	81.699
**D	MNVF SSGA INTL EQUITY	0	12.781	12.781
**D	CTJ RE STANLIB GLOBAL EQUITY FD AB	0	24.089	24.089
**D	BNYTD CF CANLIFE GLOBAL EQ INC FUND	0	45.978	45.978
**D	PFI OVERSEAS FD PMC	0	131.945	131.945
**D	PFI GLOBAL DIV INCOME FD PGI VALUE	0	108.970	108.970

## LISTA ESITO DELLE VOTAZIONE

Oggetto: **Determinazione della durata in carica degli Amministratori.**

## FAVOREVOLI

Badge	Ragione Sociale	Proprio	Delega	Totale
**D	VY TEMPLETON FOREIGN EQUITY	0	238.778	238.778
**D	VOYA INTERNATIONAL HIGH DIVIDEND EQUITY INCOME FUND	0	25.871	25.871
**D	PGTF DR NON US EQUITY GT	0	45.475	45.475
**D	DBX FTSE DEV EX US COMP FACTOR	0	1.475	1.475
**D	DEUTSCHE XTRKS MSCI EAFE CCYHDG	0	755.568	755.568
**D	TGWF PANAGORA INTL EQ	0	15.004	15.004
**D	FARMERS GROUP INC 401 K SAVINGS PLAN	0	285.510	285.510
**D	ROWF GT ALPHAEXTXUS	0	309.140	309.140
**D	ROWF GT ACWI EX US	0	1.343.141	1.343.141
**D	SBSA GEPF BLACKROCK EQUITY	0	233.515	233.515
**D	BOA PENSION PLAN MONDRIAN	0	748.538	748.538
**D	BELLSOUTH CORP RFA VEBA TRUST	0	37.633	37.633
**D	SPARTAN INTL INDEX	0	4.906.028	4.906.028
**D	TTPF PANAGORA DYN INTL EQ	0	4.912	4.912
**D	BOA PENSION SSGA	0	127.027	127.027
**D	SCEF MONDRIAN	0	183.609	183.609
**D	SAEF SCE PANAGORA QUAL	0	78.848	78.848
**D	CLSF TEMPLETON	0	66.271	66.271
**D	ECBSEG	0	116.194	116.194
**D	BNYM INTL EQUITY INCOME FUNDD	0	211.370	211.370
**D	DREYFUS INDEX FUNDS INC DREYFUS INTERNATIONAL STOCK INDEX FUND	0	102.842	102.842
**D	BLL AQUILA LIFE FTSE RAFI DEVELOPED	0	640.860	640.860
**D	DEUTSCHE XTRKS MSCI EURO CCYHDG	0	155.579	155.579
**D	POWERSHARES PUREBETA FTSE DEVELOPED EX NORTHAMERICA PORTFOLIO	0	387	387
**D	BLL AQUILA LIFE EUROPEAN EQUITY	0	1.652.339	1.652.339
**D	BLL AQUILA LIFE MSCI WORLD FUND	0	491.767	491.767
**D	BLL AQUILA LIFE GLOBAL MINIMUM	0	66.135	66.135
**D	AIF 21104 LPI AKT EUROPA II	0	34.597	34.597
**D	INVESTERINGSFORENINGEN LAEGERNES INVEST,	0	18.273	18.273
**D	AF81 LABOR SELECT INTL EQ	0	695.679	695.679
**D	SEMPRA ENERGY PENSION MASTER TRUST	0	73.513	73.513
**D	SEATTLE CITY EMPLOYEES RETIREMENT SYSTEM	0	28.049	28.049
**D	DWS INVESTMENT GMBH	0	867.458	867.458
**D	PS6F STATE STREET INTL EQ	0	192.062	192.062
**D	GSK TEMPLETON	0	90.105	90.105
**D	GS ACTIVE BETA INTL EQUITY ETF	0	220.764	220.764
**D	DEUTSCHE XTRK MSCI EMU HDG EQ ETF	0	12.004	12.004
**D	GS ACTIVEBETA EUROPE ETF	0	3.624	3.624
**D	IQ 50 PERCENT HEDGED FTSE EURO ETF	0	2.492	2.492
**D	IQ 50 PERCENT HEDGED FTSE INTL ETF	0	51.255	51.255
**D	ALLSTATE INSURANCE CO BLACKROCK	0	22.733	22.733
**D	INVESCO S AND P EUROPE 350 EQUAL WEIGHT INDEX ETF	0	977	977
**D	INTERNATIONALE KAPITALANLANGESELS CHAFT MBH	0	20.602	20.602

## LISTA ESITO DELLE VOTAZIONE

Oggetto: **Determinazione della durata in carica degli Amministratori.**

## FAVOREVOLI

Badge	Ragione Sociale	Proprio	Delega	Totale
**D	KAPITALANLAGEGESELLSCHAFT MBH	0	100.345	100.345
**D	THE AMERICAN UNIVERSITY IN CAIRO	0	4.946	4.946
**D	CC COL EAFE Q UN 2	0	7.000	7.000
**D	EMPLOYEES RETIREMENT SYSTEM OF THE CITY OF BALTIMORE	0	11.719	11.719
**D	MINISTERS AND MISSNRES BENEFIT BRD OF AMERICAN BPTST CHURCHES	0	24.552	24.552
**D	VOYA BALANCED PORT INTL VALUE	0	8.791	8.791
**D	VOYA INTERNATIONAL INDEX PORTFOLIO	0	427.400	427.400
**D	CC COL EAFE Q UN 1	0	4.900	4.900
**D	NMPF COL EAFE NMP Q	0	11.300	11.300
**D	DAEC Q SSGA INTL TC	0	4.795	4.795
**D	DAEC NQ SSGA TAX	0	3.415	3.415
**D	MI FONDS K10 SPK	0	60.161	60.161
**D	CITIBANK NEW YORK A.D.R. DEPT	0	22.128.358	22.128.358
**D	CITIBANK NEW YORK A.D.R. DEPT	0	12.732.072	12.732.072
**D	CITIBANK NEW YORK A.D.R. DEPT	0	40.068	40.068
**D	CITIBANK NEW YORK A.D.R. DEPT	0	470.650	470.650
**D	CITIBANK NEW YORK A.D.R. DEPT	0	1.839.730	1.839.730
**D	CITIBANK NEW YORK A.D.R. DEPT	0	2.336.916	2.336.916
**D	CITIBANK NEW YORK A.D.R. DEPT	0	2.850	2.850
**D	CITIBANK NEW YORK A.D.R. DEPT	0	156	156
**D	CITIBANK NEW YORK A.D.R. DEPT	0	24.080	24.080
**D	CITIBANK NEW YORK A.D.R. DEPT	0	43.760	43.760
**D	CITIBANK NEW YORK A.D.R. DEPT	0	66.702	66.702
**D	CITIBANK NEW YORK A.D.R. DEPT	0	17.272	17.272
**D	CITIBANK NEW YORK A.D.R. DEPT	0	3.762	3.762
**D	CITIBANK NEW YORK A.D.R. DEPT	0	15.214	15.214
**D	CITIBANK NEW YORK A.D.R. DEPT	0	5.328	5.328
**D	CITIBANK NEW YORK A.D.R. DEPT	0	3.270	3.270
**D	AMUNDI SGR SPA/ AMUNDI RISPARMIO ITALIA	0	673.993	673.993
**D	AMUNDI SGR SPA/ AMUNDI SVILUPPO ITALIA	0	2.570.305	2.570.305
**D	AMUNDI SGR SPA	0	890.593	890.593
**D	LA BANQUE POSTALE A M. ARCALIS	0	15.096	15.096
**D	NESTLE FRANCE EQUILIBRE	0	25.906	25.906
**D	SG DIVERSIFIE ISR	0	26.088	26.088
**D	SG ACTIONS INTERNATIONALES	0	100.626	100.626
**D	HALEVY A3	0	166.001	166.001
**D	HALEVY A2	0	120.383	120.383
**D	UF 6 A ACT	0	60.000	60.000
**D	CASSETTE DIVERSIFIE	0	81.836	81.836
**D	SG ACTIONS EUROPE MULTIGESTION	0	9.955	9.955
**D	DIVERSIFIE ACTIONS 50-65 DU CD	0	14.754	14.754
**D	OFI MARKET NEUTRAL EQUITY	0	47.644	47.644
**D	MATMUT ACTIONS EURO	0	23.000	23.000



## LISTA ESITO DELLE VOTAZIONE

Oggetto: **Determinazione della durata in carica degli Amministratori.**

## FAVOREVOLI

Badge	Ragione Sociale	Proprio	Delega	Totale
**D	SG ACTIONS ENERGIE	0	52.715	52.715
**D	SG ACTIONS EURO VALUE	0	193.776	193.776
**D	SG ACTIONS EUROPE	0	63.921	63.921
**D	SG ACTIONS EUROPE LARGE CAP	0	14.067	14.067
**D	LYXOR MSCI EUROPE UCITS ETF	0	255.531	255.531
**D	LYX EUR STOXX 50 (DR) U E	0	2.116.873	2.116.873
**D	LYXOR INDEX FUND EURO	0	5.311	5.311
**D	ETOILE GESTION	0	30.400	30.400
**D	ETOILE ACTIONS RENDEMENT	0	122.459	122.459
**D	ETOILE ENERGIE EUROPE	0	84.000	84.000
**D	ANTARIUS ROTATION SECTORIELLE	0	8.684	8.684
**D	ETOILE MATIERES PREMIERES	0	33.433	33.433
**D	LYXOR EURO STOXX 300 (DR	0	264.187	264.187
**D	LYXOR STOXX EUROPE 600 (DR)	0	321.186	321.186
**D	LYX FTSE EUR MIN VAR UC ETF	0	7.233	7.233
**D	MUL - LYXOR ITALIA EQUITY PIR	0	62.868	62.868
**D	LIF - LYXOR MSCI EMU VALUE DR	0	113.784	113.784
**D	LYXOR CORE MSCI EMU DR UCITS	0	123.482	123.482
**D	LYXOR CORE MSCI WORLD (DR) UCI	0	36.209	36.209
**D	LYXOR MSCI EUROPE CLIMATE	0	117	117
**D	LYXOR MSCI WORLD CLIMATE	0	69	69
**D	LYXOR EURO STOXX 50 (DR	0	96.897	96.897
**D	AMUNDI S.F.-EURO EQ MARKET PLU	0	29.124	29.124
**D	AM SOL IT-PROGETTO CED 04 2024	0	10.295	10.295
**D	PIONEER INVESTMENTS TOTAL RETU	0	36.044	36.044
**D	AMUNDI SOLUZ IT-PROG CED 05 20	0	58.178	58.178
**D	RWC FUNDS	0	430.043	430.043
**D	SEI GLOBAL MASTER FUND PLC- TH	0	34.327	34.327
**D	ALLIANCEBERNSTEIN FUND DYNAMIC	0	9.268	9.268
**D	KOKUSAI EQUITY INDEX FUND	0	61.642	61.642
**D	CONSULTING GROUP CAPITAL MARKE	0	60.759	60.759
**D	TRUST AND CUSTODY SERVICES BAN	0	14.982	14.982
**D	CONSULTING GROUP CAPITAL MARKE	0	322.840	322.840
**D	MULTI-ASSET ENHANCED VALUE FUN	0	980	980
**D	SEI GLOBAL MASTER FUND PLC - T	0	50.740	50.740
**D	BRIDGE BUILDER INTERNATIONAL E	0	5.768.510	5.768.510
**D	BRIDGE BUILDER INTERNATIONAL	0	5.832.596	5.832.596
**D	BLACKROCK GLOBAL SMALLCAP FUND	0	4.225	4.225
**D	AMUNDI SOL IT - PROG CED 06 20	0	38.632	38.632
**D	AMUNDI SOL IT-PROG CED 08 2020	0	47.040	47.040
**D	AMUNDI SOL IT -PROG CED 092020	0	42.504	42.504
**D	AMUNDI SF-DIVER TARG INC 11 21	0	5.517	5.517
**D	AMUNDI SOL IT-PROG CED 12 2020	0	19.011	19.011

## LISTA ESITO DELLE VOTAZIONE

Oggetto: **Determinazione della durata in carica degli Amministratori.**

## FAVOREVOLI

Badge	Ragione Sociale	Proprio	Delega	Totale
**D	AMUNDI SOL IT-PROG CED 11 2020	0	33.639	33.639
**D	AMUNDI SOL IT-PROG CED 02 2021	0	16.477	16.477
**D	AMUNDI SOL IT-PROG CED 03 2021	0	21.198	21.198
**D	AMUNDI SOL IT-PROG CED 05 2021	0	20.921	20.921
**D	AMUNDI SOL IT-PROG CED 06 2021	0	16.413	16.413
**D	AMUNDI SOL IT-PROG CED 08 2021	0	9.602	9.602
**D	AMUNDI SOL IT-PROG CED 09 2021	0	14.974	14.974
**D	AMUNDI SF - DIV TGT INC 11 22	0	6.899	6.899
**D	AMUNDI SOL IT-PROG CED 11 2021	0	13.387	13.387
**D	AMUNDI SOL IT-PROG CED 12 2021	0	11.098	11.098
**D	AMUNDI SOL IT-PROG CED 02 2022	0	26.534	26.534
**D	AMUNDI SOL IT-PROG CED 03 2022	0	20.844	20.844
**D	AMUNDI SOL IT-PROG CED 04 2022	0	12.746	12.746
**D	AMUNDI SOL IT-PROG CED 06 2022	0	14.020	14.020
**D	AMUNDI SOL IT-PROG CED 05 2022	0	14.173	14.173
**D	AMUNDI SOL IT-PROG CED 10 2022	0	14.749	14.749
**D	AM SOL IT-PROG CED 12 2022	0	20.850	20.850
**D	ASI PROGETTO CEDOLA 04 2023	0	12.667	12.667
**D	AM SOL IT-PROG CED 05 2023	0	13.096	13.096
**D	AM SOL IT-PROG CED 06 2023	0	10.758	10.758
**D	ASI-PROGETTO CEDOLA 07 2023	0	9.642	9.642
**D	ASI-PROGETTO CEDOLA 09 2023	0	12.496	12.496
**D	ASI-PROGETTO CEDOLA 10 2023	0	12.936	12.936
**D	ASI-PROGETTO CEDOLA 12 2023	0	12.056	12.056
**D	AMUNDI S.F-EQ PLAN 60	0	8.196	8.196
**D	PI IF -EMU EQUITY	0	102.626	102.626
**D	PI IF -EUROPEAN EQUITY	0	166.310	166.310
**D	AMUNDI SOLUZ. IT-PROGETTO AZ	0	16.554	16.554
**D	AMUNDI SOL IT-PROG CED 09 2022	0	26.827	26.827
**D	AMUNDI SOL IT-PROG CED 07 2022	0	11.534	11.534
**D	OFI FUND - LYNX REAL ASSETS	0	16.981	16.981
**D	AMUNDI SIF GLOBAL ETHICAL EQUITIES	0	8.387	8.387
**D	LOMBARD ODIER FUNDS EUROPE RESPONSIBLE EQUITY ENHANCED	0	22.176	22.176
**D	SEYOND EQUITY FACTOR INVESTING EUROPE	0	2.542	2.542
**D	SEYOND EUROPE MARKET NEUTRAL	0	6.078	6.078
**D	RCO LUX MONTJOLY INVEST POOL RCG	0	3.400	3.400
**D	SEYOND EUROPE MINVOL	0	420.548	420.548
**D	CANDRIAM QUANT EQUITIES MULTI-FACTOR EMU	0	2.935	2.935
**D	CLEOME INDEX EMU EQUITIES	0	23.360	23.360
**D	CLEOME INDEX WORLD EQUITIES	0	2.143	2.143
**D	CLEOME INDEX GLOBAL EQUITIES	0	4.059	4.059
**D	CLEOME INDEX EUROPE EQUITIES	0	39.490	39.490
**D	STRUCTURA	0	8.746	8.746

## LISTA ESITO DELLE VOTAZIONE

Oggetto: **Determinazione della durata in carica degli Amministratori.**

## FAVOREVOLI

Badge	Ragione Sociale	Proprio	Delega	Totale
**D	AMUNDI FUNDS EUROPEAN EQUITY TARGET INCO	0	1.079.264	1.079.264
**D	AMUNDI FDS GLOBAL MULTI-ASSET TARGET INC	0	103.383	103.383
**D	AMUNDI FUNDS EUROPEAN EQUITY VALUE	0	100.597	100.597
**D	AMUNDI FUNDS GLOBAL EQUITY TARGET INCOME	0	922.656	922.656
**D	AMUNDI FUNDS REAL ASSETS TARGET INCOME	0	200.000	200.000
**D	AMUNDI FUNDS GLOBAL MULTI-ASSET	0	38.600	38.600
**D	AMUNDI FDS GLOB MULTI-ASSET CONSERVATIVE	0	72.553	72.553
**D	AMUNDI FUNDS EURO MULTI-ASSET TARGET INC	0	300.688	300.688
**D	AMUNDI FUNDS NEW SILK ROAD	0	10.500	10.500
**D	AMUNDI FUNDS EQUITY GLOBAL RESOURCES	0	168	168
**D	AMUNDI EURO STOXX 50	0	49.419	49.419
**D	CPR INVEST GLOBAL EQUITY ESG	0	4.441	4.441
**D	AMUNDI MSCI EUROPE EX UK	0	4.344	4.344
**D	AMUNDI PRIME EUROPE - UCITS ETF DR	0	4.735	4.735
**D	AMUNDI PRIME EUROZONE	0	39.556	39.556
**D	AMUNDI PRIME GLOBAL - UCITS ETF DR	0	5.124	5.124
**D	CPR INVEST-EUROPE SPECIAL SITUATIONS	0	11.592	11.592
**D	AMUNDI FUNDS MULTI ASSET CONSERVATIVE	0	2.783	2.783
**D	AMUNDI FUNDS GLOBAL PERSPECTIVES	0	823	823
**D	AMUNDI FUNDS EQUITY EUROPE RISK PARITY	0	57.735	57.735
**D	AMUNDI FUNDS DYNAMIC MULTI FACTORS EURO	0	35.000	35.000
**D	AMUNDI INDEX MSCI EUROPE	0	38.574	38.574
**D	AMUNDI INDEX MSCI WORLD	0	2.555	2.555
**D	AMUNDI INDEX MSCI EMU	0	55.368	55.368
**D	AMUNDI FUNDS EQUITY EURO RISK PARITY	0	119.405	119.405
**D	AMUNDI INDEX EQUITY GLOBAL MULTI SMART ALLOCATION SCIENTIFIC BETA	0	605	605
**D	CENTRAL BANK OF IRELAND	0	17.791	17.791
**D	EDR FUND GLOBAL VALUE	0	139.400	139.400
**D	EDMOND DE ROTHSCHILD FUND EQUITY EURO CORE	0	513.740	513.740
**D	VISION FUND-EUROPE CORE	0	90.790	90.790
**D	CNPASSURANCES	0	3.391.758	3.391.758
**D	APSA-SRI ABSOL RETURN MULTI-ASSETS N1	0	4.552	4.552
**D	APSA-SRI ABSOL RETURN MULTI-ASSETS N2	0	566	566
**D	REGARD SELECTIF ACTIONS MONDE	0	25.000	25.000
**D	REGARD ACTIONS DEVELOPPEMENT DURABLE	0	200.000	200.000
**D	REGARD SELECTIF ACTIONS EUROPEENNES	0	370.000	370.000
**D	ARRCO QUANT 2	0	82.823	82.823
**D	EDMOND DE ROTHSCHILD ASSET MANAGEMENT	0	242.470	242.470
**D	PEYREAUX	0	8.000	8.000
**D	PJD	0	7.500	7.500
**D	UNIVERS CNP 1	0	87.271	87.271
**D	NATEXIS PERFORMANCE 09	0	42.694	42.694
**D	AAE MG	0	40.000	40.000

## LISTA ESITO DELLE VOTAZIONE

Oggetto: **Determinazione della durata in carica degli Amministratori.**

## FAVOREVOLI

Badge	Ragione Sociale	Proprio	Delega	Totale
**D	VILLIERS DIAPASON	0	29.082	29.082
**D	ROTONDE	0	45.000	45.000
**D	UBP ACTIONS EURO RENDEMENT	0	50.688	50.688
**D	HAMELIN DIVERSIFIE FLEX I	0	34.000	34.000
**D	RSI ACTIONS EUROPEENNES 2	0	165.000	165.000
**D	CONTI DIVERSIFIE	0	62.200	62.200
**D	ARRCO LONG TERME B NATIXIS INVEST MANAGERS INTERNAT	0	105.655	105.655
**D	ELAN ORCHESTRA	0	8.000	8.000
**D	EGEPARGNE 2	0	34.100	34.100
**D	IBM H	0	3.300	3.300
**D	R PHARMA DVSF	0	70.000	70.000
**D	BOURBON 1 ROTHSCHILD ET CIE GESTION	0	106.000	106.000
**D	SAFRAN DYNAMIQUE	0	28.285	28.285
**D	SAFRAN MIXTE SOLIDAIRE	0	5.825	5.825
**D	APOLLINE 4 ACTIONS	0	47.617	47.617
**D	TESLA POCHE ACTIONS	0	50.142	50.142
**D	HSBC GLOBAL ASSET MANAGEMENT	0	5.399	5.399
**D	CNP TOCQUEVILLE VALUE EUROPE ISR	0	280.485	280.485
**D	LBPAM ACTIONS OPTI INDICE EURO	0	12.671	12.671
**D	LBPAM STRATEGIE PEA 2	0	70.311	70.311
**D	LBPAM ACTIONS EUROPE 50	0	66.266	66.266
**D	LBPAM STRATEGIE PEA 1	0	49.810	49.810
**D	TONI ACTIONS 100	0	137.731	137.731
**D	VIVACCIO ACTIONS	0	938.062	938.062
**D	LBPAM ACTIONS INDICE EURO	0	407.087	407.087
**D	LBPAM ACTIONS 80	0	133.250	133.250
**D	LBPAM ACTIONS EUROPE MONDE	0	88.781	88.781
**D	CARP - INDO	0	223.925	223.925
**D	LCL DYNAMIQUE	0	31.347	31.347
**D	VOCATION MARCHE ARIANESPACE CONSEIL DE SURVEILLANCE DU FCP	0	3.838	3.838
**D	LCL EQUILIBRE	0	33.791	33.791
**D	ICARE	0	15.095	15.095
**D	ROPS EURO P	0	432.805	432.805
**D	FDRN AMUNDI	0	73.167	73.167
**D	TECHNIP EQUILIBRE	0	25.646	25.646
**D	TECHNIP DYNAMIQUE	0	22.523	22.523
**D	ADP DIVERSIFIE DYNAMIQUE	0	12.475	12.475
**D	ARRCO LONG TERME D ACTIONS	0	330.041	330.041
**D	AMUNDI LABEL EQUILIBRE ESR	0	31.922	31.922
**D	AMUNDI LABEL PRUDENCE ESR	0	18.845	18.845
**D	AMUNDI LABEL DYNAMIQUE ESR	0	22.025	22.025
**D	JUNON ACTIONS OBLIGATIONS	0	32.030	32.030
**D	N 1 RENDEMENT USINOR	0	12.171	12.171

## LISTA ESITO DELLE VOTAZIONE

Oggetto: **Determinazione della durata in carica degli Amministratori.**

## FAVOREVOLI

Badge	Ragione Sociale	Proprio	Delega	Totale
**D	LV CHALLENGE	0	43.819	43.819
**D	EPARGNE PRUDENCE THALES	0	47.349	47.349
**D	L.S. DYNAMIQUE ET SOLIDAIRE	0	3.000	3.000
**D	ATOUT PULSATIONS	0	37.041	37.041
**D	PREDICA ISR EUROPE - ACTIONS	0	13.655	13.655
**D	VILLIERS ALTO	0	42.868	42.868
**D	AMUNDI HORIZON	0	24.512	24.512
**D	PREDIQUANT A2 ACTIONS EUROPE	0	76.000	76.000
**D	AP ACTIONS 1 EURO	0	134.525	134.525
**D	AP ACTIONS 3 MIN VOL	0	73.722	73.722
**D	ROPS-SMART INDEX EURO	0	656.365	656.365
**D	SG AMUNDI ASSET MANAGEMENT	0	24.978	24.978
**D	FCP CARPIMKO EUROPE	0	100.401	100.401
**D	IBM FRANCE	0	26.000	26.000
**D	FCP HAMELIN DIVERSIFIE FLEX II	0	12.719	12.719
**D	REGARD ACTIONS EURO	0	400.000	400.000
**D	INDOSUEZ EUROPE PATRIMOINE	0	160.000	160.000
**D	INDOSUEZ EUROPE RENDEMENT	0	25.000	25.000
**D	INDOSUEZ ALLOCATION PEA	0	124.040	124.040
**D	ING RENDEMENT EUROPE	0	72.000	72.000
**D	ABN AMRO TOTAL RETURN GLOBAL	0	4.350	4.350
**D	SEYOND ACTIONS EUROPEENNES	0	167.888	167.888
**D	CNP ASSUR VALUE ET MOMENTUM	0	42.508	42.508
**D	NATIXIS LCR ACTIONS EURO	0	78.152	78.152
**D	DORVAL CONVICTIONS	0	76.543	76.543
**D	DORVAL CONVICTIONS PEA	0	31.608	31.608
**D	UNIGESTION	0	18.000	18.000
**D	SEYOND EQUITY FACTOR INVESTING EURO	0	7.227	7.227
**D	BBM V-FLEX	0	59.136	59.136
**D	HSBC MULTI-ASSET DYNAMIC EURO	0	194.469	194.469
**D	HSBC EURO EQUITY VOL FOCUSED	0	102.647	102.647
**D	LA BANQUE POSTALE ASSET MANAGEMENT	0	2.912	2.912
**D	AMUNDI EQUITY EURO CONSERVATIVE	0	24.988	24.988
**D	CPR EUROLAND PREMIUM	0	90.325	90.325
**D	ATOUT EUROLAND RESTRUCTURATION	0	34.619	34.619
**D	ATOUT FRANCE CORE PLUS	0	26.561	26.561
**D	AMUNDI PATRIMOINE PEA	0	15.954	15.954
**D	AMUNDI RENDEMENT PLUS	0	23.084	23.084
**D	FDC A2 POCHE TITRES	0	79.556	79.556
**D	LCL ACTIONS EURO RESTRUCTURATION	0	11.810	11.810
**D	AMUNDI PATRIMOINE	0	1.166.638	1.166.638
**D	COLOMBES 6	0	71.000	71.000
**D	CPR CONSOMMATEUR ACTIONNAIRE	0	12.152	12.152

## LISTA ESITO DELLE VOTAZIONE

Oggetto: **Determinazione della durata in carica degli Amministratori.**

## FAVOREVOLI

Badge	Ragione Sociale	Proprio	Delega	Totale
**D	AMUNDI STRATEGIES ACTIONS EUROPE RISK PARITY	0	8.491	8.491
**D	AMUNDI ACTIONS RESSOURCES NATURELLES	0	20.907	20.907
**D	PREDIQUANT EUROCROISSANCE A2	0	128.030	128.030
**D	ASSURDIX	0	27.678	27.678
**D	AMUNDI RESA ESG ACTIONS EURO	0	290.041	290.041
**D	AMUNDI EUROPE MONDE	0	44.341	44.341
**D	AMUNDI RESA ACTIONS EURO	0	20.473	20.473
**D	ATOUT MODERATIONS	0	99.704	99.704
**D	AMUNDI RESA ACTIONS EUROPE	0	12.954	12.954
**D	AMUNDI ACTIONS RESTRUCTURATIONS	0	13.936	13.936
**D	AMUNDI ACTIONS EURO ISR	0	24.254	24.254
**D	CPR EUROLAND	0	350.438	350.438
**D	CPR EUROPE NOUVELLE	0	14.878	14.878
**D	CPR EUROPE	0	17.034	17.034
**D	ECOFI ACTIONS SCR	0	17.874	17.874
**D	RENDEMENT DIVERSIFIE M	0	29.623	29.623
**D	EDMOND DE ROTHSCHILD EQUITY EUROPE SOLVE	0	277.552	277.552
**D	EDMOND DE ROTHSCHILD ASSET MANAGEMENT (EDRAM)	0	43.610	43.610
**D	EPOQUE	0	137.770	137.770
**D	EUROPA	0	270.000	270.000
**D	AMUNDI DIVIDENDO ITALIA	0	1.155.000	1.155.000
**D	AMUNDI BILANCIATO EURO	0	15.668	15.668
**D	AMUNDI BEST SELECTION PLUS	0	49.075	49.075
**D	AMUNDI BEST SELECTION TOP	0	21.684	21.684
**D	AMUNDI BEST SELECTION CLASSIC	0	27.372	27.372
**D	AMUNDI DISTRIBUZIONE ATTIVA	0	7.127	7.127
**D	AMUNDI CEDOLA 2021	0	6.406	6.406
**D	AMUNDI OBIETTIVO RISPARMIO 2022	0	1.123	1.123
**D	AMUNDI OBIETTIVO CRESCITA 2022	0	8.151	8.151
**D	AMUNDI OBIETTIVO RISPARMIO 2022 DUE	0	1.102	1.102
**D	AMUNDI OBIETTIVO CRESCITA 2022 DUE	0	8.385	8.385
**D	AMUNDI OBIETTIVO RISPARMIO 2022 TRE	0	974	974
**D	AMUNDI VALORE ITALIA PIR	0	120.000	120.000
**D	AMUNDI OBIETTIVO RISPARMIO 2022 QUATTRO	0	920	920
**D	AMUNDI ACCUMULAZIONE ITALIA PIR 2023	0	230.000	230.000
**D	UNION INVESTMENT LUXEMBOURG SA	0	342.031	342.031
**D	PRAMERICA SICAV	0	1.500.000	1.500.000
**D	MAN MULTI-STRATEGY MASTER FUND C/O MAN SOLUTIONS LTD	0	15	15
**D	MAN QUALIFYING INVESTOR FUNDS PLC-MAN GLG ELS MASTER QIF C/O GLG PARTNERS LP	0	67	67
**D	GLG EUROPEAN LONG-SHORTFUND C/O GLG PARTNERS LP	0	26	26
**D	MAN FUNDS XII SPC - MAN 1783 II SP MAPLES CORPORATE SERVICES LIMITED	0	3.723	3.723
**D	MAN GLG TOPAZ LIMITED C/O GLG PARTNERS LP	0	34	34
**D	AHL INSIGHT LIMITED	0	230	230

## LISTA ESITO DELLE VOTAZIONE

Oggetto: **Determinazione della durata in carica degli Amministratori.**

## FAVOREVOLI

Badge	Ragione Sociale	Proprio	Delega	Totale
**D	NORGES BANK	0	874.152	874.152
**D	GOVERNMENT OF NORWAY	0	55.409.506	55.409.506
**D	JANA PASSIVE GLOBAL SHARE TRUST	0	129.923	129.923
**D	MLC INVESTMENTS, MLC LIMITED	0	202.581	202.581
**D	VICTORIAN SUPERANNUATION FUND	0	81.276	81.276
**D	CARE SUPER	0	324.814	324.814
**D	TASPLAN SUPERANNUATION FUND.	0	96.530	96.530
**D	EQUIPSUPER	0	162.628	162.628
**D	AUSTRALIAN NATIONAL UNIVERSITY	0	65.573	65.573
**D	KL EUROSTOXX50 DB	0	47.431	47.431
**D	UBS FUND MANAGEMENT(LUXEMBOURG) SA	0	7.060	7.060
**D	UBS FUND MANAGEMENT(LUXEMBOURG) SA	0	10.009	10.009
**D	UBS FUND MANAGEMENT(LUXEMBOURG) SA	0	11.995	11.995
**D	UBS FUND MANAGEMENT(LUXEMBOURG) SA	0	9.025	9.025
**D	UBS FUND MANAGEMENT(LUXEMBOURG) SA	0	22.000	22.000
**D	UBS FUND MANAGEMENT(LUXEMBOURG) SA	0	29.027	29.027
**D	UBS FUND MANAGEMENT(LUXEMBOURG) SA	0	49.739	49.739
**D	UBS FUND MANAGEMENT(LUXEMBOURG) SA	0	6.016	6.016
**D	UBS (LUX) EQUITY SICAV - EUROPEAN - HIGH DIVIDEND (EUR)	0	177.404	177.404
**D	UBS FUND MANAGEMENT (SWITZERLAND) AG.	0	340.224	340.224
**D	UBS FUND MANAGEMENT (SWITZERLAND) AG.	0	238.411	238.411
**D	UBS FUND MGT (CH) AG CH0467/UBSCHIF2-EQ GLOB	0	1.025	1.025
**D	UBS FUND MGT (CH) AG CH1250	0	12.976	12.976
**D	UBS FUND MGT (CH) AG CH1270B / 2019 IF - AKT WELT - UBS	0	27.502	27.502
**D	UBS ASSET MANAGEMENT (U.K.) LTD FUND MANAGEMENT SWITZERLAND	0	1.264	1.264
**D	UBS FUND MANAGEMENT (SWITZERLAND) AG.	0	1.204.419	1.204.419
**D	UBS FUNDMANAGEMENT	0	90.190	90.190
**D	BAPTIST FOUNDATION OF TEXAS DBA HIGHGROUND ADVISORS	0	147.447	147.447
**D	BERESFORD FUNDS PLC - SETANTA INCOME OPPORTUNITIES FUND	0	17.699	17.699
**D	BRANDES INVESTMENT PARTNERS LP.	0	107	107
**D	CITY OF LOS ANGELES FIRE AND POLICE PENSION PLAN	0	2.047.920	2.047.920
**D	ASSET MANAGEMENT EXCHANGE UCITS CCF	0	3.292	3.292
**D	STICHTING DELA DEPOSITARY AND MANAGEMENT OUDE STADSGRACHT	0	493.462	493.462
**D	STICHTING PENSIOENFONDS ING	0	107.192	107.192
**D	LEGAL AND GENERAL CCF	0	5.641	5.641
**D	CAMPBELL PENSION PLANS MASTER RETIREMENT TRUST	0	65.909	65.909
**D	FRESNO COUNTY EMPLOYEES` RETIREMENT ASSOCIATION	0	71.063	71.063
**D	FIREMEN`S ANNUITY AND BENEFIT FUND OF CHICAGO	0	106.883	106.883
**D	SPARTAN GROUP TRUST FOR EMPLOYEE BENEFIT PLANS	0	900.930	900.930
**D	EDINBURGH PARTNERS GLOBAL OPPORTUNITY TRUST PLC	0	254.575	254.575
**D	TEACHERS` RETIREMENT SYSTEM OF OKLAHOMA	0	66.929	66.929
**D	FIREMEN`S RETIREMENT SYSTEM OF ST. LOUIS	0	33.261	33.261
**D	NTCC WELLINGTON EUROPE CONTRARIAN VALUE FUND	0	26.059	26.059

## LISTA ESITO DELLE VOTAZIONE

Oggetto: **Determinazione della durata in carica degli Amministratori.**

## FAVOREVOLI

Badge	Ragione Sociale	Proprio	Delega	Totale
**D	NUCLEAR ELECTRIC INSURANCE LIMITED	0	209.736	209.736
**D	MICHELIN NORTH AMERICA INC. MASTER RETIREMENT TRUST	0	30.016	30.016
**D	USAA MASTER TRUST (PENSION AND RSP)	0	12.931	12.931
**D	BRANDES INTERNATIONAL EQUITY FUND	0	1.375.435	1.375.435
**D	IBM DIVERSIFIED GLOBAL EQUITY FUND	0	69.096	69.096
**D	NATIONAL WESTMINSTER BANK PLC AS TRUSTEE OF KES STRATEGIC INVESTMENT FUND	0	17.526	17.526
**D	EDINBURGH PARTNERS OPPORTUNITIES FUND PLC	0	39.719	39.719
**D	ELO MUTUAL PENSION INSURANCE COMPANY ELO MUTUAL PENSION INSURANCE COMPANY	0	688.346	688.346
**D	STICHTING HEINEKEN PENSIOENFONDS	0	185.358	185.358
**D	BT PENSION SCHEME LLOYDS CHAMBERS	0	5.585.453	5.585.453
**D	STICHTING PENSIOENFONDS SAGITTARIUS	0	91.864	91.864
**D	IBM PENSION PLAN	0	19.967	19.967
**D	THE BOARD OF THE PENSION PROTECTION FUND RENAISSANCE	0	120.465	120.465
**D	LOTHIAN PENSION FUND	0	1.120.111	1.120.111
**D	STICHTING PENSIOENFONDS VAN DE METALEKTRO (PME)	0	1.398.215	1.398.215
**D	CHEVRON UK PENSION PLAN	0	25.074	25.074
**D	STRATHCLYDE PENSION FUND	0	3.258.194	3.258.194
**D	PUBLIC EMPLOYEES RETIREMENT ASSOCIATION OF COLORADO	0	2.462.701	2.462.701
**D	FUTURE FUND BOARD OF GUARDIANS FOR AND ON BEHALF OF THE MEDICAL RESEARCH FUTURE FUND	0	75.825	75.825
**D	FUTURE FUND BOARD OF GUARDIANS FOR AND ON BEHALF OF FUTURE FUND	0	529.441	529.441
**D	NORTHERN TRUST UCITS COMMON CONTRACTUAL FUND	0	1.079.919	1.079.919
**D	COLONIAL FIRST STATE INVESTMENT FUND 50	0	155.769	155.769
**D	COLONIAL FIRST STATE WHOLESALE INDEXED GLOBAL SHARE FUND	0	102.791	102.791
**D	MUNICIPAL EMPLOYEES` ANNUITY AND BENEFIT FUND OF CHICAGO	0	5.880	5.880
**D	UNITED NATIONS RELIEF AND WORKS AGENCY FOR PALESTINE REFUGEES IN THE NEAR EAST UNRWA HEADQUARTERS BAYADER WADI AL-SEER A	0		0
	12.785	12.785		
**D	ERIKA GLAZER	0	11.200	11.200
**D	US RETIREMENT TRUST	0	31.255	31.255
**D	RETIREMENT PLAN FOR CITY OF TAMPA GENERAL EMPLOYEES	0	48.262	48.262
**D	THOMAS L. WALTON FAMILY TRUST UAD 03/19/13	0	4.652	4.652
**D	WHEELS COMMON INVESTMENT FUND	0	21.272	21.272
**D	VIRGINIA C.MARS REVOCABLE TRUST DATED AUGUST 6, 1991	0	2.775	2.775
**D	SAMFORD UNIVERSITY PENSION PLAN TRUST	0	2.423	2.423
**D	HRW TESTAMENTARY TRUST NO. 7	0	20.813	20.813
**D	STEUART L. WALTON FAMILY TRUST UAD 3/19/13	0	9.673	9.673
**D	EXELON CORPORATION NUCLEAR DECOMMISSION TRUST - NON TAX QUALIFIED	0	2.291	2.291
**D	CLINTON NUCLEAR POWER PLANT QUALIFIED FUND CLINTON NUCLEAR POWER PLANT QUALIFIED FUND	0	5.909	5.909
**D	CHURCH OF ENGLAND INVESTMENT FUND FOR PENSIONS	0	72.277	72.277
**D	DAUGHTERS OF CHARITY OF ST VINCENT DE PAUL PROVINCE OF THE WEST	0	66.865	66.865
**D	CITY OF AUSTIN EMPLOYEES RETIREMENT SYSTEM	0	3.998	3.998
**D	CULTURAL INSTITUTIONS PENSION PLAN TRUST CULTURAL INSTITUTIONS RETIREMENT SYSTEM	0	12.867	12.867
**D	DOMINION RESOURCES INC. MASTER TRUST	0	113.965	113.965
**D	JOSHUA GREEN CORPORATION 1425	0	4.035	4.035



## LISTA ESITO DELLE VOTAZIONE

Oggetto: **Determinazione della durata in carica degli Amministratori.**

## FAVOREVOLI

Badge	Ragione Sociale	Proprio	Delega	Totale
**D	FUNDO DE PENSOES ALAMEDA DE CARLOS D` ASSUMPCAO	0	29.766	29.766
**D	TRUST FOR THE PENSION PLAN OF THE CHUBB CORPORATION	0	79.689	79.689
**D	CYSTIC FIBROSIS FOUNDATION	0	96.839	96.839
**D	ARVEST FOUNDATION	0	1.361	1.361
**D	BECHTEL NR PROGRAM PENSION MASTER TRUST	0	24.315	24.315
**D	LTW INVESTMENTS LLC	0	217.700	217.700
**D	GUIDESTONE FUNDS INTERNATIONAL EQUITY FUND	0	661.812	661.812
**D	MASTER TRUST AGREEMENT BETWEEN PFIZER INC AND THE NORTHERN TRUST COMPANY	0	764.399	764.399
**D	OLIN PENSION PLANS MASTER RETIREMENT TRUST	0	21.034	21.034
**D	NNPP CONTRACTOR DB MASTER TRUST	0	180.801	180.801
**D	NEW CHURCH INVESTMENT FUND	0	2.696	2.696
**D	JCW 1987 ARTICLE II DESC TRUST FBO JMW DTD 1/1/2012	0	1.102	1.102
**D	ALICE A PROIETTI FAMILY TRUST UAD 09/27/13	0	5.374	5.374
**D	JCW 1987 ARTICLE II DESC TRUST FBO TLW	0	1.080	1.080
**D	HSBC UCITS COMMON CONTRACTUAL FUND	0	36.361	36.361
**D	HONG KONG SAR GOVERNMENT EXCHANGE FUND	0	3.463.213	3.463.213
**D	BEAT DRUGS FUND ASSOCIATION	0	3.668	3.668
**D	HOSPITAL AUTHORITY PROVIDENT FUND SCHEME	0	341.238	341.238
**D	PUBLIC PENSION AGENCY	0	628.856	628.856
**D	PUBLIC PENSION AGENCY	0	657.063	657.063
**D	PLURIBUS LABS GLOBAL CORE EQUITY MASTER FUND LP	0	1.127	1.127
**D	BRANDES GLOBAL EQUITY INCOME FUND	0	2.589	2.589
**D	BRANDES GLOBAL EQUITY FUND	0	305.548	305.548
**D	OVERSTONE COMMON CONTRACTUAL FUND	0	756.241	756.241
**D	HPE GLOBAL EQUITY SUB FUND	0	1.543.808	1.543.808
**D	OVERSTONE FUND PLC	0	1.854.403	1.854.403
**D	ILA CLI FUND 2011	0	22.083	22.083
**D	ORIZABA, LP	0	17.955	17.955
**D	OMEGA FFIP LIMITED PARTNERSHIP	0	574	574
**D	82A HOLDINGS, LLC	0	1.023	1.023
**D	LTW GROUP HOLDINGS, LLC	0	161.739	161.739
**D	LEHMAN-STAMM FAMILY PARTNERS LLC LEHMAN-STAMM FAMILY PARTNERS LLC	0	891	891
**D	LEGAL AND GENERAL MSCI EAFE FUND LLC	0	252.312	252.312
**D	LAKE AVENUE INVESTMENTS LLC	0	92.703	92.703
**D	THE JBUT MASTER INVESTMENT PARTNERS HIP LLP C/O JACOBUS WEALTH MANAGEMENT	0	34.728	34.728
**D	NTGI-QM COMMON DAILY EAFE INDEX FUND - NON LENDING	0	257.033	257.033
**D	801 INVESTMENTS LLC	0	119.100	119.100
**D	PRO-GEN INVESTMENTS LLC	0	35.740	35.740
**D	MALACHITE 35 TRUST	0	6.068	6.068
**D	SHIMODA HOLDINGS, LLC	0	2.301	2.301
**D	FCM INTERNATIONAL LLC	0	8.743	8.743
**D	NTGI-QM COMMON DAILY ALL COUNTRY WORLD EX-US INVESTABLE MARKET INDEX FUND - NON LENDING	0	75.546	75.546
**D	MA 94 B SHARES, LP	0	93.687	93.687

## LISTA ESITO DELLE VOTAZIONE

Oggetto: **Determinazione della durata in carica degli Amministratori.**

## FAVOREVOLI

Badge	Ragione Sociale	Proprio	Delega	Totale
**D	RDM LIQUID LLC	0	39.122	39.122
**D	CINDY SPRINGS, LLC	0	39.959	39.959
**D	SENTINEL INTERNATIONAL FUND	0	36.194	36.194
**D	SALIX, LLC	0	11.130	11.130
**D	SLW PORTFOLIO, LLC	0	83.683	83.683
**D	LEGAL AND GENERAL ASSURANCE SOCIETY LIMITED	0	188.062	188.062
**D	WAM INVESTMENTS, LLC	0	7.382	7.382
**D	GLOBAL BOND FUND WAYCROSSE INC	0	232.015	232.015
**D	MS FUND LP	0	32.869	32.869
**D	SIM GLOBAL BALANCED TRUST	0	2.291	2.291
**D	THYSSEN GLOBAL INVESTMENTS CORP	0	1.376	1.376
**D	INTERNATIONAL EXPATRIATE BENEFIT MASTER TRUST	0	12.050	12.050
**D	THE HARRY L. BRADLEY JR. TRUSTS MASTER INVESTMENT PARTNERSHIP LLP C/O JACOBUS WEALTH MANAGEMENT	0	9.217	9.217
**D	LEGAL AND GENERAL EUROPEAN EQUITY INCOME FUND	0	759.000	759.000
**D	BETTER BE GOOD, LLC	0	2.516	2.516
**D	CARNELIAN INVESTMENT MANAGEMENT LLC	0	47.461	47.461
**D	CHCP GLOBAL SECURITIES LP	0	1.235	1.235
**D	EVA VALLEY MAI LLC	0	17.102	17.102
**D	LEGG MASON QS INVESTORS GLOBAL RESPONSIBLE INVESTMENT FUND	0	1.491	1.491
**D	FISHER INVESTMENTS TRUST	0	63.245	63.245
**D	DYNASTY INVEST, LTD	0	4.959	4.959
**D	DELFINCO LP	0	16.034	16.034
**D	CHES INTERNATIONAL PROPERTIES, LTD.	0	2.023	2.023
**D	NTGI - QM COMMON DAILY ALL COUNTRY WORLD EX-US EQUITY INDEX FUND - LENDING	0	140.779	140.779
**D	NTCC COLLECTIVE FUNDS FOR GRANTOR TRUST	0	16.075	16.075
**D	K INVESTMENTS SH LIMITED	0	382.367	382.367
**D	LEGAL AND GENERAL DEVELOPED MULTI-FACTOR SL FUND LLC	0	28.310	28.310
**D	NTGI-QM COMMON DAILY EAFE INDEX FUND - LENDING	0	205.383	205.383
**D	PERMANENT FUND INVESTMENTS LLC	0	18.796	18.796
**D	BRANDES INSTITUTIONAL EQUITY TRUST	0	1.045.186	1.045.186
**D	ASCENSION ALPHA FUND, LLC	0	11.484	11.484
**D	UNITED NATIONS JOINT STAFF PENSION FUND	0	1.700.000	1.700.000
**D	INTERNATIONAL MONETARY FUND STAFF RETIREMENT PLAN	0	7.956	7.956
**D	INTERNATIONAL MONETARY FUND STAFF RETIREMENT PLAN 700	0	43.974	43.974
**D	THE PUBLIC INSTITUTION FOR SOCIAL SECURITY	0	431.454	431.454
**D	THE PUBLIC INSTITUTION FOR SOCIAL SECURITY	0	95.138	95.138
**D	THE PUBLIC INSTITUTION FOR SOCIAL SECURITY	0	129.882	129.882
**D	INTERNATIONAL MONETARY FUND RETIRED STAFF BENEFITS INVESTMENT ACCOUNT 700	0	10.147	10.147
**D	MASTER TRUST FOR CERTAIN TAX-QUALIFIED BECHTEL RETIREMENT PLANS QUALIFIED BECHTEL RETIREMENT PLANS 56.348		0	56.348
**D	NATIONAL COUNCIL FOR SOCIAL SEC FUND	0	5.214	5.214
**D	NATIONAL COUNCIL FOR SOCIAL SECURITY FUND.	0	35.008	35.008
**D	NATIONAL COUNCIL FOR SOCIAL SECURITY FUND.	0	35.894	35.894

## LISTA ESITO DELLE VOTAZIONE

Oggetto: **Determinazione della durata in carica degli Amministratori.**

## FAVOREVOLI

Badge	Ragione Sociale	Proprio	Delega	Totale
**D	NGEE ANN POLYTECHNIC	0	694	694
**D	NATIONAL COUNCIL FOR SOCIAL SEC FUND	0	155.178	155.178
**D	NATIONAL COUNCIL FOR SOCIAL SEC FUND	0	495.925	495.925
**D	FIDELITY SALEM STREET TRUST FIDELITY SERIES GLOBAL EX U.S. INDEX FUND	0	1.778.371	1.778.371
**D	FIDELITY SALEM STREET TRUST: FIDELITY FLEX INTERNATIONAL INDEX FUND	0	53.340	53.340
**D	FISHER INVESTMENTS GLOBAL TOTAL RETURN UNIT TRUST FUND	0	1.609	1.609
**D	HALIFAX REGIONAL MUNICIPALITY MASTER TRUST	0	1.072	1.072
**D	PUBLIC SECTOR PENSION INVESTMENT BOARD	0	1.387.606	1.387.606
**D	MICHELIN NORTH AMERICA (CANADA) INC. MASTER TRUST	0	63	63
**D	HAGFORS LIMITEDT HE R AND H TRUST COMPANY LTD	0	21.553	21.553
**D	STICHTING BLUE SKY LIQUID ASSET FUNDS	0	289.162	289.162
**D	NEW ZEALAND SUPERANNUATION FUND	0	295.318	295.318
**D	STATE UNIVERSITIES RETIREMENT SYSTEM	0	234.930	234.930
**D	MERCER PASSIVE INTERNATIONAL SHARES FUND	0	87.821	87.821
**D	ARIA CO PTY LTD AS TRUSTEE FOR COMBINED INVESTMENTS FUND	0	922.334	922.334
**D	COMMONWEALTH SUPERANNUATION CORPORATION AS TRUSTEE FOR ARIA INVESTMENTS TRUST	0	134.260	134.260
**D	MERCER OSS TRUST	0	13.458	13.458
**D	LORD MAYORS CHARITABLE FUND	0	2.062	2.062
**D	RIVER AND MERCANTILE GLOBAL HIGH ALPHA FUND	0	26.124	26.124
**D	QUEENSLAND INVESTMENT TRUST NO. 2	0	91.200	91.200
**D	QIC INTERNATIONAL EQUITIES FUND	0	71.155	71.155
**D	GOVERNMENT EMPLOYEES SUPERANNUATION BOARD	0	81.540	81.540
**D	DODDINGTON GLOBAL FUND LLC	0	161.482	161.482
**D	GOVERNMENT EMPLOYEES SUPERANNUATION BOARD	0	363.431	363.431
**D	TYCO ELECTRONICS CORPORATION RETIREMENT SAVINGS AND INVESTMENT PLAN	0	19.553	19.553
**D	SAMFORD UNIVERSITY	0	3.436	3.436
**D	S.ROBSON WALTON 1999 CHILDRENS TRUST	0	4.180	4.180
**D	NTCC COLLECTIVE FUNDS FOR EMPLOYEE BENEFIT TRUSTS	0	778.008	778.008
**D	TRINITY COLLEGE CAMBRIDGE	0	14.300	14.300
**D	THE TRUSTEES OF THE HENRY SMITH CHARITY	0	55.143	55.143
**D	HRW TESTAMENTARY TRUST NO 6	0	18.871	18.871
**D	WALTON FAMILY FOUNDATION INC	0	245.679	245.679
**D	HRW TESTAMENTARY TRUST NO 2	0	36.076	36.076
**D	HRW TESTAMENTARY TRUST NO. 8	0	13.426	13.426
**D	HRW TESTAMENTARY TRUST NO. 9	0	12.646	12.646
**D	HRW TESTAMENTARY TRUST NO 1	0	10.542	10.542
**D	HRW TESTAMENTARY TRUST NO. 10	0	26.454	26.454
**D	HRW TRUST NO 4 UAD 01/17/03	0	35.984	35.984
**D	HRW TESTAMENTARY TRUST NO. 12	0	24.284	24.284
**D	PRESBYTERIAN CHURCH (USA) FOUNDATION	0	21.551	21.551
**D	NORTHERN TRUST GLOBAL INVESTMENTS COLLECTIVE FUNDS TRUST	0	6.129.405	6.129.405
**D	FORD MOTOR COMPANY DEFINED BENEFIT MASTER TRUST	0	86.587	86.587
**D	FLORIDA COLLEGE SAVINGS PROGRAM	0	3.410	3.410

## LISTA ESITO DELLE VOTAZIONE

Oggetto: **Determinazione della durata in carica degli Amministratori.**

## FAVOREVOLI

Badge	Ragione Sociale	Proprio	Delega	Totale
**D	EXELON PEACH BOTTOM UNIT 1 QUALIFIED FUND 10	0	1.985	1.985
**D	EXELON FITZPATRICK QUALIFIED FUND	0	12.298	12.298
**D	CATERPILLAR INC. GROUP INSURANCE PLAN TRUST	0	9.135	9.135
**D	CENTURYLINK, INC. DEFINED CONTRIBUTION PLAN MASTER TRUST	0	118.617	118.617
**D	CATERPILLAR INC MASTER RETIREMENT TRUST	0	161.300	161.300
**D	OWENS CORNING DEFINED BENEFIT MASTER TRUST	0	15.417	15.417
**D	NORTHERN FUNDS - INTERNATIONAL EQUITY INDEX FUND	0	854.409	854.409
**D	NEW IRELAND ASSURANCE COMPANY PLC	0	1.426.042	1.426.042
**D	ACTIVE M INTERNATIONAL EQUITY FUND	0	267.136	267.136
**D	MICHIGAN CATHOLIC CONFERENCE	0	3.823	3.823
**D	LOCKHEED MARTIN CORPORATION MASTER RETIREMENT TRUST	0	184.379	184.379
**D	COMMONWEALTH OF MASSACHUSETTS EMPLOYEES DEFERRED COMPENSATION PLAN	0	86.250	86.250
**D	MICHIGAN CATHOLIC CONFERENCE MASTER PENSION TRUST	0	8.267	8.267
**D	STATE OF IDAHO ENDOWMENT FUND INVESTMENT BOARD	0	108.130	108.130
**D	JTW TRUST NO. 2 UAD 9/19/02	0	11.424	11.424
**D	JTW TRUST NO. 4 UAD 9/19/02	0	16.255	16.255
**D	JTW TRUST NO. 1 UAD 9/19/02	0	8.181	8.181
**D	JTW TRUST NO. 3 UAD 9/19/02	0	12.024	12.024
**D	JTW TRUST NO. 5 UAD 9/19/02	0	7.575	7.575
**D	JOHN T WALTON FAMILY TRUST	0	21.689	21.689
**D	AON PENSION PLAN TRUST AON CORPORATION	0	11.925	11.925
**D	ALW 2010 FAMILY TRUST ALICE WALTONC/O WALTON ENTERPRISES LLC	0	132.450	132.450
**D	THE BOEING COMPANY EMPLOYEE SAVINGS PLANS MASTER TRUST	0	221.886	221.886
**D	ACORN 1998 TRUST	0	2.651	2.651
**D	HRW TESTAMENTARY TRUST NO 3	0	19.529	19.529
**D	HRW TRUST NO 1 UAD 01/17/03	0	26.582	26.582
**D	HRW TESTAMENTARY TRUST NO. 11	0	22.762	22.762
**D	HRW TESTAMENTARY TRUST NO 4	0	9.994	9.994
**D	HRW TESTAMENTARY TRUST NO 5	0	11.377	11.377
**D	BRANDES INVESTMENT PARTNERS, LP 401(K) PLAN	0	67.951	67.951
**D	MILTON HERSHEY SCHOOL TRUST	0	18.060	18.060
**D	MONDRIAN ALL COUNTRIES WORLD EX-US EQUITY FUND LP	0	1.725.594	1.725.594
**D	CITY OF LOS ANGELES FIRE AND POLICE PENSION PLAN	0	201.118	201.118
**D	ILLINOIS MUNICIPAL RETIREMENT FUND	0	1.202.675	1.202.675
**D	MERCY INVESTMENT SERVICES INC	0	1	1
**D	MARSH AND MCLENNAN MASTER RETIREMENT TRUST	0	105.790	105.790
**D	MONDRIAN INTERNATIONAL EQUITY FUND L.P.	0	6.131.216	6.131.216
**D	NISSAN NORTH AMERICA INC. EMPLOYEE RETIREMENT PLAN MASTER TRUST	0	16.159	16.159
**D	NEW YORK STATE NURSES ASSOCIATION PENSION PLAN	0	113.310	113.310
**D	GUIDESTONE FUNDS INTERNATIONAL EQUITY INDEX FUND	0	137.591	137.591
**D	GENERAL PENSION AND SOCIAL SECURITY AUTHORITY GPSSA	0	89.865	89.865
**D	CHEVRON MASTER PENSION TRUST	0	102.390	102.390
**D	FLORIDA PREPAID COLLEGE PROGRAM	0	219.986	219.986

## LISTA ESITO DELLE VOTAZIONE

Oggetto: **Determinazione della durata in carica degli Amministratori.**

## FAVOREVOLI

Badge	Ragione Sociale	Proprio	Delega	Totale
**D	STICHTING INSTITUUT GAK	0	11.843	11.843
**D	EAST BAY MUNICIPAL UTILITY DISTRICT	0	153.630	153.630
**D	CITY OF MILWAUKEE EMPLOYEES RETIREMENT SYSTEM	0	661.117	661.117
**D	CENTURYLINK, INC. DEFINED BENEFIT MASTER TRUST	0	99.939	99.939
**D	WYOMING RETIREMENT SYSTEM	0	6.290	6.290
**D	WYOMING RETIREMENT SYSTEM	0	24.035	24.035
**D	UTAH STATE RETIREMENT SYSTEMS	0	126.817	126.817
**D	SALT RIVER PIMA-MARICOPA INDIAN COMMUNITY	0	76.260	76.260
**D	NATIONAL WESTMINSTER BANK PLC AS TRUSTEE OF STONEHAGE FLEMING UK EQUIT Y INCOME FUND	0	7.255	7.255
**D	HSBC GLOBAL EQUITY FUND	0	135.600	135.600
**D	FORD MOTOR COMPANY OF CANADA, LIMITED PENSION TRUST	0	15.850	15.850
**D	WORKPLACE HEALTH SAFETY AND COMPENSATION COMMISSION OF NEW BRUNSWICK	0	92.427	92.427
**D	HSBC INTERNATIONAL EQUITY POOLED FUND	0	262.312	262.312
**D	PEPSICO, INC. MASTER TRUST	0	356.392	356.392
**D	PEPSICO CANADA ULC MASTER TRUST	0	115.017	115.017
**D	OPSEU PENSION PLAN TRUST FUND	0	19.224	19.224
**D	LEGAL AND GENERAL GLOBAL EQUITY INDEX FUND	0	10.003	10.003
**D	LEGAL AND GENERAL FUTURE WORLD EQUITY FACTORS INDEX FUND	0	18.330	18.330
**D	LEGAL AND GENERAL FUTURE WORLD ESG DEVELOPED INDEX FUND	0	972	972
**D	LEGAL AND GENERAL EUROPEAN INDEX TRUST	0	1.445.474	1.445.474
**D	LEGAL AND GENERAL INTERNATIONAL INDEX TRUST	0	171.026	171.026
**D	STATE STREET GLOBAL ADVISORS GROSS ROLL UP UNIT TRUST	0	57.152	57.152
**D	OKLAHOMA PUBLIC EMPLOYEES RETIREMENT SYSTEM	0	804.165	804.165
**D	OYSTER CREEK ENVIRONMENTAL PROTECTION LLC QUALIFED NUCLEAR DECOMMISS IONING TRUST	0	7.694	7.694
**D	PAULA CARR	0	102.522	102.522
**D	PAVILION INTERNATIONAL FOCUSED EQUITY POOL	0	11.301	11.301
**D	BLACKROCK AUTHORISED CONTRACTUAL SCHEME I	0	1.946.258	1.946.258
**D	RAMI PARTNERS, LLC	0	146.764	146.764
**D	LEGAL AND GENERAL AUTHORISED CONTRACTUAL SCHEME	0	1.852	1.852
**D	LEGAL AND GENERAL ICAV	0	63.934	63.934
**D	BRITISH COLUMBIA INVESTMENT MANAGEMENT CORPORATION	0	101.657	101.657
**D	STATE TEACHERS RETIREMENT SYSTEM OF OHIO	0	848.600	848.600
**D	STATE TEACHERS RETIREMENT SYSTEM OF OHIO	0	1.086.705	1.086.705
**D	BANCO NACIONAL DE PANAMA, ACTING AS TRUSTEE OF THE FIDEICOMISO DE FONDO DE AHORRO DE PANAMA	0	9.772	9.772
**D	LGPS CENTRAL AUTHORISED CONTRACTUAL SCHEME	0	335.700	335.700
**D	BORDER TO COAST AUTHORISED CONTRACTUAL SCHEME	0	150.220	150.220
**D	UBS COMMON CONTRACTUAL FUND	0	706	706
**D	QSUPER	0	36.999	36.999
**D	BLACKROCK UCITS CCF. BLACKROCK ASSET MANAGEMENT IRELAND LIMITED	0	168.689	168.689
**D	INTERNATIONAL BANK FOR RECONSTRUCTION AND DEVELOPMENT ON BEHALF OF THE WORLD BANK GROUP TRUST FUNDS 12.037		0	12.037
**D	WEST YORKSHIRE PENSION FUND	0	500.000	500.000
**D	CLEARWATER INTERNATIONAL FUND	0	4.500	4.500

## LISTA ESITO DELLE VOTAZIONE

Oggetto: **Determinazione della durata in carica degli Amministratori.**

## FAVOREVOLI

Badge	Ragione Sociale	Proprio	Delega	Totale
**D	MERSEYSIDE PENSION FUND	0	100.000	100.000
**D	KOMMUNAL LANDSPENSJONSKASSE GJENSIDIG FORSIKRINGSSSELSKAP	0	142.124	142.124
**D	VERDIPAPIRFONDET KLP AKSJEEUROPA INDEKS 1	0	141.057	141.057
**D	VERDIPAPIRFONDET KLP AKSJEGLOBAL INDEX 1	0	329.111	329.111
**D	UNIVEST	0	290.496	290.496
**D	STICHTING BEDRIJFSTAKPENSIOENFONDS VOOR HET SCHOONMAAK EN GLAZENWASSER SBEDRIJF	0	113.519	113.519
**D	STICHTING BEDRIJFSTAKPENSIOENFONDS VOOR HET BEROEPSVERVOER OVER DE WEG	0	1.034.724	1.034.724
**D	FJARDE AP-FONDEN	0	154.828	154.828
**D	STOREBRAND SICAV	0	7.121	7.121
**D	NORTHERN TRUST UCITS FGR FUND	0	470.594	470.594
**D	ANDRA AP-FONDEN	0	10.389	10.389
**D	ROBECO INSTITUTIONAL UMBRELLA FUND	0	339.849	339.849
**D	THE EUROPEAN ORGANIZATION FOR NUCLEAR RESEARCH PENSION FUND	0	394.816	394.816
**D	RBC PRIVATE OVERSEAS EQUITY POOL	0	89.968	89.968
**D	STICHTING BEDRIJFSTAKPENSIOEN FONDS VOOR DE DETAILHANDEL	0	465.674	465.674
**D	DANSKE INVEST SICAV GLOBAL INDEX	0	181.464	181.464
**D	INVESTIMO	0	115.038	115.038
**D	VONTOBEL ASSET MANAGEMENT S.A	0	133.126	133.126
**D	UNIVERSE THE CMI CONTINEN. EUROPEANEQUITY	0	240.769	240.769
**D	VONTOBEL FUND (CH) - VESCORE GLOBALEQUITY MULTIFACTOR OLIVIER SCHALBETTER VONTOBEL FONDS SERVICES AG		0	3.172
	3.172			
**D	PINNACLE ICAV	0	153.711	153.711
**D	SAN MATEO COUNTY EMPLOYEES` RETIREMENT ASSOCIATION	0	313.491	313.491
**D	SL MFS LOW VOL GLOB EQ FD	0	12.524	12.524
**D	STATES OF GUERNSEY SUPERANNUATION FUND	0	114.553	114.553
**D	STATES OF GUERNSEY SUPERANNUATION FUND	0	3.946	3.946
**D	CMLA INDEXED GLOBAL SHARE FUND	0	16.912	16.912
**D	LEGAL AND GENERAL ASSURANCE PENSIONS MANAGEMENT LIMITED	0	90.590	90.590
**D	IRISH LIFE ASSURANCE.	0	10.550	10.550
**D	IRISH LIFE ASSURANCE.	0	10.999	10.999
**D	IRISH LIFE ASSURANCE.	0	50.392	50.392
**D	IRISH LIFE ASSURANCE.	0	813.695	813.695
**D	IRISH LIFE ASSURANCE PLC	0	696.632	696.632
**D	ILA-LA WORLD ESG SCREENED FUND	0	21.773	21.773
**D	IRISH LIFE ASSURANCE PLC	0	969.427	969.427
**D	CANADA LIFE ASSURANCE EUROPE LIMITED	0	1.438.025	1.438.025
**D	OVERSTONE UCITS FUND PLC	0	72.968	72.968
**D	STICHTING PENSIOENFONDS METAAL EN TECHNIEK MN SERVICES	0	468.740	468.740
**D	STICHTING MN SERVICES	0	1.723.023	1.723.023
**D	THE DFA INTERNATIONAL VALUE SERIESA	0	3.426.705	3.426.705
**D	ZURICH LIFE ASSURANCE PLC	0	982.858	982.858
**D	OLD MUTUAL GLOBAL INVESTORS	0	8.226	8.226
**D	CFSIL ATF CMLA INTERNATIONAL SHARE FUND	0	31.515	31.515

## LISTA ESITO DELLE VOTAZIONE

Oggetto: **Determinazione della durata in carica degli Amministratori.**

## FAVOREVOLI

Badge	Ragione Sociale	Proprio	Delega	Totale
**D	STICHTING MN SERVICES AANDELENFONDS EUROPA.	0	250.830	250.830
**D	LEGAL AND GENERAL ASSURANCE PENSIONS MANAGEMENT LIMITED	0	272.246	272.246
**D	LEGAL AND GENERAL ASSURANCE PENSIONS MANAGEMENT LIMITED	0	2.292	2.292
**D	LEGAL AND GENERAL ASSURANCE PENSIONS MANAGEMENT LIMITED	0	21.316	21.316
**D	LEGAL AND GENERAL ASSURANCE PENSIONS MANAGEMENT LIMITED	0	5.893	5.893
**D	LEGAL AND GENERAL ASSURANCE PENSIONS MANAGEMENT LIMITED	0	14.015	14.015
**D	LEGAL AND GENERAL ASSURANCE PENSIONS MANAGEMENT LIMITED	0	7.156.953	7.156.953
**D	LEGAL AND GENERAL ASSURANCE PENSIONS MANAGEMENT LIMITED	0	116.486	116.486
**D	LEGAL AND GENERAL ASSURANCE PENSIONS MANAGEMENT LIMITED	0	520.465	520.465
**D	LEGAL AND GENERAL ASSURANCE PENSIONS MANAGEMENT LIMITED	0	406.966	406.966
**D	LEGAL AND GENERAL ASSURANCE PENSIONS MANAGEMENT LIMITED	0	94.125	94.125
**D	LEGAL AND GENERAL ASSURANCE PENSIONS MANAGEMENT LIMITED	0	17.549	17.549
**D	LEGAL AND GENERAL ASSURANCE PENSIONS MANAGEMENT LIMITED	0	211.355	211.355
**D	LEGAL AND GENERAL ASSURANCE PENSIONS MANAGEMENT LIMITED	0	30.347	30.347
**D	LEGAL AND GENERAL ASSURANCE PENSIONS MANAGEMENT LIMITED	0	5.792	5.792
**D	LEGAL AND GENERAL ASSURANCE PENSIONS MANAGEMENT LIMITED	0	4.442	4.442
**D	LEGAL AND GENERAL ASSURANCE PENSIONS MANAGEMENT LIMITED	0	15.917	15.917
**D	LEGAL AND GENERAL ASSURANCE PENSIONS MANAGEMENT LIMITED	0	2.878	2.878
**D	SUMMIT INVESTMENT FUNDS PLC IRISH LIFE INVESTMENT MANAGERS	0	57.276	57.276
**D	LEGAL AND GENERAL ASSURANCE PENSIONS MANAGEMENT LIMITED	0	66.403	66.403
**D	LEGAL AND GENERAL ASSURANCE PENSIONS MANAGEMENT LIMITED	0	40.579	40.579
**D	LEGAL AND GENERAL ASSURANCE PENSIONS MANAGEMENT LIMITED	0	59.622	59.622
**D	LEGAL AND GENERAL ASSURANCE PENSIONS MANAGEMENT LIMITED	0	72.725	72.725
**D	LEGAL AND GENERAL ASSURANCE PENSIONS MANAGEMENT LIMITED	0	154.364	154.364
**D	LEGAL AND GENERAL ASSURANCE PENSIONS MANAGEMENT LIMITED	0	72.620	72.620
**D	LEGAL AND GENERAL INVESTMENT MANAGEMENT	0	18.743	18.743
**D	LEGAL AND GENERAL ASSURANCE PENSIONS MANAGEMENT LIMITED	0	119.930	119.930
**D	LEGAL AND GENERAL ASSURANCE PENSIONS MANAGEMENT LIMITED	0	108.169	108.169
**D	LEGAL AND GENERAL ASSURANCE PENSIONS MANAGEMENT LIMITED	0	68.538	68.538
**D	LEGAL AND GENERAL ASSURANCE PENSIONS MANAGEMENT LIMITED	0	1.234.452	1.234.452
**D	CITITRUST LTD	0	7.025	7.025
**D	LEGAL AND GENERAL ASSURANCE PENSIONS MANAGEMENT LIMITED	0	106.300	106.300
**D	MANULIFE GLOBAL FUND.	0	115.614	115.614
**D	AEGON CUSTODY B.V	0	5.638	5.638
**D	AEGON CUSTODY B.V	0	277.988	277.988
**D	THE NOMURA TRUST AND BANKING CO LTD	0	139.816	139.816
**D	THE NOMURA TRUST AND BANKING CO LTD	0	5.286	5.286
**D	SUMMIT MUTUAL FUNDS PUBLIC LIMITED COMPANY IRISH LIFE INVESTMENT MANAGERS	0	34.909	34.909
**D	BERESFORD FUNDS PLC	0	692.598	692.598
**D	CFSIL - COMMONWEALTH GLOBAL SHARE FUND 22	0	534.529	534.529
**D	CFSIL - COMMONWEALTH GLOBAL SHARE FUND 23	0	164.605	164.605
**D	STICHTING PGGM DEPOSITARY	0	1.994.944	1.994.944
**D	STICHTING PGGM DEPOSITARY	0	400.981	400.981

## LISTA ESITO DELLE VOTAZIONE

Oggetto: **Determinazione della durata in carica degli Amministratori.**

## FAVOREVOLI

Badge	Ragione Sociale	Proprio	Delega	Totale
**D	INTERNATIONAL EQUITIES FUND	0	22.511	22.511
**D	NATIONAL COUNCIL FOR SOCIAL SECURITY FUND.	0	47.794	47.794
**D	AEGON CUSTODY B.V.	0	127.263	127.263
**D	CFSIL - COLONIAL FIRST STATE GLOBAL ASSET MANAGEMENT MULTI SECTOR TRUST 1	0	978	978
**D	SDA INTL EQUITY INDEX FD-WORLD	0	66.132	66.132
**D	CBOSC-CBGS-WGSS07	0	48.761	48.761
**D	JANUS HENDERSON CAPITAL FUNDS PLC	0	645	645
**D	CBOSC ATF CW BK GRP SUP WGSS08	0	59.104	59.104
**D	PINEBRIDGE FUND SERIES PINEBRIDGE EUROPE EQUITY FUND	0	29.086	29.086
**D	JOHN HANCOCK VARIABLE INSURANCE TRUST INTERNATIONAL EQUITY INDEX TRUST	0	98.316	98.316
**D	LEGAL AND GENERAL COLLECTIVE INVESTMENT TRUST..	0	864	864
**D	LEGAL AND GENERAL COLLECTIVE INVESTMENT TRUST..	0	5.580	5.580
**D	LEGAL AND GENERAL COLLECTIVE INVESTMENT TRUST.	0	574.326	574.326
**D	CFSIL RE COLONIAL FIRST STATE INVESTMENT FUND 10	0	119.737	119.737
**D	VICTORY MARKET NEUTRAL INCOME FUND	0	32.924	32.924
**D	NEWBURG NOMINEES LIMITED INVESTORS WHOLESALE GLOBAL EQUITY (INDEX) TRUST	0	109.225	109.225
**D	LATVIJAS BANKA	0	30.160	30.160
**D	JOHN HANCOCK FUNDS II INTERNATIONAL STRATEGIC EQUITY ALLOCATION FUND	0	26.321	26.321
**D	MACQUARIE MULTI FACTOR FUND	0	40.208	40.208
**D	HOSTPLUS POOLED SUPERANNUATION TRUST	0	51.043	51.043
**D	VICTORYSHARES DEVELOPED ENHANCED VOLATILITY WTD INDEX ETF	0	4.926	4.926
**D	VICTORYSHARES INTERNATIONAL VOLATILITY WTD INDEX ETF	0	143	143
**D	CITITRUST LIMITED AS TRUSTEE OF BLACKROCK PREMIER FUNDS-BLACKROCK WORLD EQUITY INDEX FUND	0	16.174	16.174
**D	VICTORYSHARES INTERNATIONAL HIGHDIV VOLATILITY WTD INDEX ETF	0	64.565	64.565
**D	INVESCO POOLED INVESTMENT FUND-GLOBAL STRATEGIC EQUITY FUND	0	5.864	5.864
**D	WARMAN INVESTMENTS PTY LIMITED	0	22.969	22.969
**D	STICHTING PGGM DEPOSITARY	0	1.053.812	1.053.812
**D	STICHTING ALGEMEEN PENSIOENFONDS	0	96.298	96.298
**D	COLONIAL FIRST STATE INVESTMENT FUND.	0	53.709	53.709
**D	APPIAN ASSET MANAGEMENT	0	351.866	351.866
**D	ABERDEEN INVESTMENT FUNDS UK ICVC II - ABERDEEN EUROPEAN EQUITY TRACKER FUND	0	26.403	26.403
**D	USAA INTERNATIONAL FUND	0	669.990	669.990
**D	VICTORYSHARES USAA MSCI INTERNATIONAL VALUE MOMENTUM ETF	0	64.270	64.270
**D	LEGAL AND GENERAL COLLECTIVE INVESTMENT TRUST.	0	4.984	4.984
**D	TIMOTHY PLAN INTERNATIONAL ETF.	0	8.522	8.522
**D	UNIFIED ACCUMULATIVE PENSION FUND JOINT STOCK COMPANY	0	21.073	21.073
**D	SUN LIFE MFS GLOBAL TOTAL RETURN FUND SUN LIFE GLOBAL INVESTMENTS (CANADA) INC	0	281.194	281.194
**D	INTERNATIONAL RESEARCH EQUITY EXTENDED MASTER FUND (CAYMAN) L.P. C/O INTERTRUST CORP SVCS (CAYMAN) LTD	0	0	194.409
**D	194.409			
**D	STATERA MASTER INVESTORS (CAYMAN) L.P.	0	151	151
**D	PANAGORA ASSET MANAGEMENT INC.	0	98	98
**D	PANAGORA ASSET MANAGEMENT INC	0	383	383
**D	STOCK SELECTOR GLOBAL EQUITY INCUBATOR	0	261	261



## LISTA ESITO DELLE VOTAZIONE

Oggetto: **Determinazione della durata in carica degli Amministratori.**

## FAVOREVOLI

Badge	Ragione Sociale	Proprio	Delega	Totale
**D	TWO SIGMA EQUITY SPECTRUM PORTFOLIO - EUR A/C MSPB	0	364	364
**D	GOTHAM CAPITAL V LLC	0	145	145
**D	CORECOMMODITY MANAGEMENT-FOUNDERS II MASTER FUND LTD. DMS CORP. SERVICES LTD.	0	1.879	1.879
**D	CORECOMMODITY MANAGEMENT - FOUNDERS ABSOLUTE RETURN MASTER FUND LTD. C/O DMS CORPORATE SERVICES LTD 6.240		0	6.240
**D	THE MANZANITA FOUNDATION C/O SKP LLP	0	12.358	12.358
**D	VIA RAIL CANADA INC MASTER TRUST 3	0	23.793	23.793
**D	RBC QUBE LOW VOLATILITY ALLCOUNTRY WORLD EQUITY FUND	0	7.967	7.967
**D	RBC QUBE LOW VOLATILITY GLOBAL EQUITY FUND	0	801.711	801.711
**D	SL MFS LOW VOL INTL EQ FD	0	2.710	2.710
**D	THE TM OVERSTONE UCITS EQUITY INCOME FUND	0	324.698	324.698
**D	SUN LIFE MFS MONTHLY INCOME FUND	0	10.707	10.707
**D	TRANSAMERICA LIFE INSURANCE COMPANY	0	22.075	22.075
**D	CWB ONYX GLOBAL EQUITY FUND	0	35.589	35.589
**D	NBIMC EAFE EQUITY INDEX FUND	0	61.603	61.603
**D	RR CPE GARDERIE QC	0	119.645	119.645
**D	RBC QUBE STABLE DIVIDEND GLOBAL	0	12.291	12.291
**D	MB HIGH INCOME EQUITY FUND	0	33.468	33.468
**D	NBIMC EAFE EQUITY INDEX FUND - CLASS N	0	3.589	3.589
**D	TREDJE AP-FONDEN	0	6.973	6.973
**D	ANTIPODES GLOBAL FUND	0	1.983.410	1.983.410
**D	ANTIPODES GLOBAL FUND - LONG	0	549.457	549.457
**D	PERPETUAL ECONOMIC DIVERSIFICATION GLOBAL EQUITY FUND	0	37.002	37.002
**D	THE ENDEAVOUR II FUND	0	6.296	6.296
**D	UNITED FOOD AND COMMERCIAL WORKERS UNION LOCAL 152 RETAIL MEAT PENSION PLAN	0	5.796	5.796
**D	ANTIPODES GLOBAL SHARES (QUOTED MANAGED FUND)	0	12.718	12.718
**D	S AND W UK RES STG 474	0	2.240	2.240
**D	ATLAS MASTER LTD	0	6.314	6.314
**D	WELLINGTON MANAGEMENT COMPANY LLP	0	3.999	3.999
**D	LEGG MASON INC.	0	1.034	1.034
**D	CANADA LIFE ASSURANCE EUROPE PLC	0	25.697	25.697
**D	TEMPLETON SELECT GLOBAL EQUITY FUND	0	4.436	4.436
**D	MANULIFE INTERNATIONAL EQUITY FUND	0	419.919	419.919
**D	BALYASNY ASSET MANAGEMENT LP	0	136.432	136.432
**D	ARROWSTREET ACWI EX US ALPHA EXTENSION FUND VII	0	59.353	59.353
**D	SPARINVEST POOL - EUROPE EQUITY	0	252.970	252.970
**D	SPARINVEST EUROPEAN VALUE	0	226.805	226.805
**D	DWS INVESTMENT GMBH FOR VERMOEGENSMANAGEMENT	0	60.034	60.034
**D	DWS INVESTMENT GMBH FOR ALBATROS FONDS	0	13.576	13.576
**D	DWS INVESTMENT GMBH FOR DWS VORSORGE AS (DYNAMIK)	0	31.599	31.599
**D	DWS INVESTMENT GMBH FOR DWS VORSORGE AS (FLEX)	0	12.917	12.917
**D	DWS INVESTMENT GMBH FOR DYNAMIC EUROPE BALANCE	0	22.965	22.965
**D	DWS INVESTMENT GMBH FOR MULTI-INDEX EQUITY FUND	0	18.978	18.978

## LISTA ESITO DELLE VOTAZIONE

Oggetto: **Determinazione della durata in carica degli Amministratori.**

## FAVOREVOLI

Badge	Ragione Sociale	Proprio	Delega	Totale
**D	ACTIVE STOCK MASTER PORTFOLIO OF MASTER INVESTMENT PORTFOLIO	0	4.536	4.536
**D	ISHARES II PUBLIC LIMITED COMPANY	0	7.581.941	7.581.941
**D	ISHARES PUBLIC LIMITED COMPANY	0	962.207	962.207
**D	ISHARES V PUBLIC LIMITED COMPANY	0	48.418	48.418
**D	ISHARES III PUBLIC LIMITED COMPANY	0	2.001.105	2.001.105
**D	ISHARES VI PUBLIC LIMITED COMPANY	0	724.026	724.026
**D	ISHARES IV PUBLIC LIMITED COMPANY	0	1.573.131	1.573.131
**D	ISHARES VII PLC	0	5.817.862	5.817.862
**D	ABN AMRO MULTI-MANAGER FUNDS	0	1.798.390	1.798.390
**D	BLACKROCK AM DE AG FOR ISHS CORE EURO STOXX 50 UCITS ETF (DE)	0	5.325.969	5.325.969
**D	BLACKROCK AM DE FOR ISHARES EURO STOXX UCITS ETF (DE)	0	678.567	678.567
**D	BLACKROCK AM DE FOR ISHARES STOXX EUROPE 50 UCITS ETF (DE)	0	128.586	128.586
**D	BLACKROCK AM DE FOR ISHS STOXX EUROPE LARGE 200 UCITS ETF	0	30.832	30.832
**D	ISHARES I INV MIT TGV F ISHS ST EUROPE600 OIL+GAS UCITS ETF DE	0	3.176.614	3.176.614
**D	BLACKROCK AM DE FOR ISHARES STOXX EUROPE 600 UCITS ETF (DE)	0	1.800.458	1.800.458
**D	PARTNERS HEALTHCARE SYSTEM INC	0	195.854	195.854
**D	TEACHERS` RETIREMENT SYSTEM OF THE STATE OF ILLINOIS	0	708.956	708.956
**D	KAISER PERMANENTE GROUP TRUST	0	979.572	979.572
**D	KAISER FOUNDATION HOSPITALS	0	421.430	421.430
**D	FIDELITY RUTLAND SQUARETRUST II: STRATEGIC ADVISERS INT	0	1.266.807	1.266.807
**D	BRUNEI INVESTMENT AGENCY	0	30.102	30.102
**D	INTERNATIONALE KAPITALANLAGEGESELLSCHAFT MBH FOR ANP	0	6.611	6.611
**D	SCHWAB INTERNATIONAL EQUITY ETF	0	3.167.550	3.167.550
**D	SCHWAB FUNDAMENTAL INTERNATIONAL LARGE COMPANY INDEX ETF	0	2.081.540	2.081.540
**D	DUPONT PENSION TRUST	0	551	551
**D	JOHN HANCOCK VAR INS TRUST STRATEGIC EQUITY ALLOCATION	0	529.215	529.215
**D	JOHN HANCOCK FUNDS II STRATEGIC EQUITY ALLOCATION FUND	0	256.896	256.896
**D	JOHN HANCOCK HEDGED EQUITY AND INCOME FUND	0	27.027	27.027
**D	PENSION BENEFIT GUARANTY CORPORATION	0	261.780	261.780
**D	INTERNATIONALE KAPITAL MBH FOR LH-PRIVATRENTE-AKTIEN	0	160.000	160.000
**D	INTERNATIONAL PAPER CO COMMINGLED INVESTMENT GROUP	0	524.503	524.503
**D	BMO DISCIPLINED INTERNATIONAL EQUITY FUND	0	71.960	71.960
**D	INTERNATIONAL KAPITALANLAGEGESELLSCHAFT MBH FOR	0	314.003	314.003
**D	DEKA INVESTMENT GMBH FOR KDF 1	0	36.445	36.445
**D	DEKA INVESTMENT GMBH FOR KDF 3	0	43.100	43.100
**D	ALLIANZ GLOBAL INVESTORS GMBH FOR DBI-FONDS SFT 4	0	14.750	14.750
**D	MFS DEVELOPMENT FUNDS, LLC	0	5.633	5.633
**D	MFS EQUITY INCOME FUND	0	157.478	157.478
**D	MFS HERITAGE TRUST COMPANY COLLECTIVE INVESTMENT TRUST	0	547.394	547.394
**D	MFS LOW VOLATILITY GLOBAL EQUITY FUND	0	122.258	122.258
**D	MFS BLENDED RESEARCH INTERNATIONAL EQUITY FUND	0	271.837	271.837
**D	GOLDMAN SACHS TRST II-GOLDMAN SACHS MULTI-MNGR GLOBAL	0	29.082	29.082
**D	GOLDMAN SACHS TRUST II - MULTI-MANAGER INTERNL EQUITY FUND	0	197.106	197.106

## LISTA ESITO DELLE VOTAZIONE

Oggetto: **Determinazione della durata in carica degli Amministratori.**

## FAVOREVOLI

Badge	Ragione Sociale	Proprio	Delega	Totale
**D	GOLDMAN SACHS TRUST COMPANY N A COLLECTIVE TRUST	0	14.753	14.753
**D	GOLDMAN SACHS TRUST- GOLDMAN SACHS GLOBAL	0	8.653	8.653
**D	ALLIANCEBERNSTEIN GLOBAL RISK ALLOCATION FUND INC	0	4.936	4.936
**D	ALLIANCEBERNST VAR PROD SER F INC.ALLIANCEB DYN ASSET	0	24.216	24.216
**D	THE MASTER TRUST BK OF JP LTD: HITACHI FOREIGN EQ INDEX MF	0	66.406	66.406
**D	SPDR MSCI WORLD QUALITY MIX FUND	0	959	959
**D	IBM RETIREMENT PLAN	0	12.809	12.809
**D	INTERNATIONALE KAG MBH FOR 189600 LIPPENCO	0	11.000	11.000
**D	ALLIANZ GLOBAL INV GMBH FOR ALLIANZGI-FONDS SFT2	0	51.716	51.716
**D	DWS INVESTMENT GMBH FOR DEAM FONDS BBS	0	11.400	11.400
**D	THORNBURG GLOBAL INVESTMENT PLC	0	35.836	35.836
**D	ARIZONA STATE RETIREMENT SYSTEM	0	91.362	91.362
**D	AMERICAN CENTURY STRATEGIC ASSET ALL, INC. STRAT ALL CONS F	0	17.612	17.612
**D	AMERICAN CENTURY STRAT ASSET ALL, INC. STRAT ALL MODERATE F	0	48.222	48.222
**D	AMERICAN CENTURY STRAT ASSET ALL, INC. STRATEGIC ALL AGGR F	0	43.278	43.278
**D	AMERICAN CENT WORLD MUT FDS, INC-NT NON-U.S. INTRINSIC VALUE FD	0	812.053	812.053
**D	AMERICAN CENTURY ETF TRUST - AMERICAN CENT QUALITY DIV INT	0	51.075	51.075
**D	AMERICAN CENTURY RETIREMENT DATE TRUST	0	455.308	455.308
**D	JP TR SERV BK LTD ATF MATB MSCI KOKUSAI INDEX MOTHER F	0	13.484	13.484
**D	ALPS INTERNATIONAL SECTOR DIVIDEND DOGS ETF	0	331.687	331.687
**D	ANIMA FUNDS PLC	0	100.717	100.717
**D	THE MASTER TRUST BK OF JP RE F RUSSELL INV (JP) INTL EQUITY F	0	15.760	15.760
**D	ARCHITAS MULTI-MANAGER GLOBAL FUNDS UNIT TRUST	0	110.014	110.014
**D	ARCHITAS MULTI-MANAGER GLOBAL FUNDS UNIT TRUST	0	78.000	78.000
**D	AXA ROSENBERG EQUITY ALPHA TRUST	0	56.969	56.969
**D	STATE OF ALASKA RETIREMENT AND BENEFITS PLANS	0	959.763	959.763
**D	THE WALT DISNEY COMPANY RETIREMENT PLAN MASTER TRUST	0	40.638	40.638
**D	BRANDES INVESTMENT FUNDS PLC	0	637.685	637.685
**D	BMO MSCI EAFE INDEX ETF	0	504.704	504.704
**D	BMO MSCI EAFE VALUE INDEX ETF	0	1.844	1.844
**D	COLLEGE RETIREMENT EQUITIES FUND	0	1.178.559	1.178.559
**D	TIAA-CREF SOCIAL CHOICE INTERNATIONAL EQUITY FUND	0	202.865	202.865
**D	BRIGHTHOUSE FUNDS TRUST I - AB GLOBAL DYNAMIC ALLOCATION	0	220.087	220.087
**D	BRIGHTHOUSE FUNDS TRUST I - SCHRODERS GLOBAL MULTI-ASSET	0	23.454	23.454
**D	UBS (US) GROUP TRUST	0	154.423	154.423
**D	CENTRAL PROVIDENT FUND BOARD	0	3.358	3.358
**D	CALVERT VP EAFE INTERNATIONAL INDEX PORTFOLIO	0	20.836	20.836
**D	XTRACKER (IE) PUBLIC LIMITED COMPANY	0	660.022	660.022
**D	CAISSE DE DEPOT ET PLACEMENT DU QUEBEC	0	3.441.533	3.441.533
**D	AMERICAN BEACON INTERNATIONAL EQUITY FUND	0	2.228.055	2.228.055
**D	THE REGENTS OF THE UNIVERSITY OF CALIFORNIA	0	1.047.167	1.047.167
**D	EATON VANCE TAX-MANAGED GLOBAL BUY-WRITE OPPORTUNITIES	0	26.016	26.016
**D	FISHER INVESTMENTS INSTITUTIONAL FUNDS PLC	0	8.668	8.668

## LISTA ESITO DELLE VOTAZIONE

Oggetto: **Determinazione della durata in carica degli Amministratori.**

## FAVOREVOLI

Badge	Ragione Sociale	Proprio	Delega	Totale
**D	PARAMETRIC INTERNATIONAL EQUITY FUND	0	237.831	237.831
**D	FUNDO DE SEGURANCA SOC GOV. DA REGIAO ADM. ESPECIAL DE	0	120.074	120.074
**D	PROFESSIONALS` GLOBAL EQUITY FUND	0	80.763	80.763
**D	EATON VANCE EQUITY HARVEST FUND LLC	0	2.481	2.481
**D	U.S. LEGACY INCOME COMMON TRUST FUND	0	4.248	4.248
**D	TAX - MANAGED INTERNATIONAL EQUITY PORTFOLIO	0	21.212	21.212
**D	MERCER GE INTERNATIONAL EQUITY FUND	0	71.309	71.309
**D	RUSSELL INVESTMENT COMPANY MULTIFACTOR INTERNATIONAL EQUITY	0	13.371	13.371
**D	PARTNERS HEALTHCARE MASTER TRUST FOR ERISA ASSETS	0	21.728	21.728
**D	HARTFORD MULTIFACTOR INTERNATIONAL FUND	0	995	995
**D	HEALTHONE	0	25.317	25.317
**D	TRANSAMERICA INTERNATIONAL STOCK	0	44.506	44.506
**D	TRANSAMERICA INTERNATIONAL EQUITY INDEX VP	0	9.338	9.338
**D	TANGERINE BALANCED INCOME PORTFOLIO	0	6.362	6.362
**D	TANGERINE BALANCED PORTFOLIO	0	41.685	41.685
**D	TANGERINE BALANCED GROWTH PORTFOLIO	0	39.901	39.901
**D	TANGERINE EQUITY GROWTH PORTFOLIO	0	45.002	45.002
**D	MASSMUTUAL SELECT T. ROWE PRICE INTERNATIONAL EQUITY	0	194.194	194.194
**D	MM MSCI EAFE INTERNATIONAL INDEX FUND	0	41.342	41.342
**D	GMO RESOURCES FUND	0	143.288	143.288
**D	SPDR S+P GLOBAL NATURAL RESOURCES ETF	0	761.357	761.357
**D	J & J PENSION FUND OFP	0	184.335	184.335
**D	RUSSELL INVESTMENT COMPANY PLC	0	157.439	157.439
**D	JNL/ALLIANCEBERNSTEIN DYNAMIC ASSET ALLOCATION FUND	0	23.785	23.785
**D	JNL/MELLON CAPITAL EUROPEAN 30 FUND	0	203.137	203.137
**D	JNL/MELLON CAPITAL MSCI WORLD INDEX FUND	0	19.720	19.720
**D	PENSIONSKASSE JOHNSON & JOHNSON SCHWEIZ	0	127.137	127.137
**D	OPENWORLD PUBLIC LIMITED COMPANY	0	6.075	6.075
**D	RUSSELL INVESTMENTS INSTITUTIONAL FUNDS PLC	0	31.003	31.003
**D	MULTI-STYLE, MULTI-MANAGER FUNDS PLC	0	144.356	144.356
**D	STATE STREET GLOBAL ALL CAP EQUITY EX-US INDEX PORTFOLIO	0	231.320	231.320
**D	STATE STREET DISCIPLINED GLOBAL EQUITY PORTFOLIO	0	1.026	1.026
**D	STATE STREET INTERNATIONAL DEVELOPED EQUITY	0	643.355	643.355
**D	INTERNATIONALE KAPITALANLAGEGESELLSCHAFT MBH FOR DC	0	319.517	319.517
**D	SPDR PORTFOLIO MSCI GLOBAL STOCK MARKET ETF	0	10.510	10.510
**D	SPDR MSCI EAFE STRATEGICFACTORS ETF	0	25.385	25.385
**D	SPDR MSCI WORLD STRATEGICFACTORS ETF	0	1.064	1.064
**D	HARTFORD MULTIFACTOR DEVELOPED MARKETS	0	729.254	729.254
**D	HARTFORD MULTIFACTOR LOW VOLATILITY	0	1.353	1.353
**D	MARYLAND STATE RETIREMENT & PENSION SYSTEM	0	439.715	439.715
**D	RUSSELL INV MULTI-ASSET FACTOR EXPOSURE FUND	0	10.248	10.248
**D	ALLIANZ GLOBAL INVESTORS GMBH FOR ALLIANZ VERM. EUROPA	0	593.075	593.075
**D	MDPIM INTERNATIONAL EQUITY INDEX POOL	0	114.920	114.920

## LISTA ESITO DELLE VOTAZIONE

Oggetto: **Determinazione della durata in carica degli Amministratori.**

## FAVOREVOLI

Badge	Ragione Sociale	Proprio	Delega	Totale
**D	MGI FUNDS PLC	0	139.292	139.292
**D	MERCER QIF CCF	0	114.495	114.495
**D	MERCER GLOBAL EQUITY FUND	0	81.042	81.042
**D	GTAA PANTHER FUND L.P	0	11.758	11.758
**D	MERCER QIF CCF	0	22.049	22.049
**D	MERCER QIF CCF	0	879.272	879.272
**D	MERCER UCITS COMMON CONTRACTUAL FUND	0	1.873	1.873
**D	MGI FUNDS PLC	0	162.971	162.971
**D	BRIGHTHOUSE FUNDS TRUST I - PANAGORA GLOBAL DIV RISK	0	4.165	4.165
**D	RUSSELL COMMON CONTRACTUAL FUND	0	7.737	7.737
**D	NORTHROP GRUMMAN CORPORATION VEBA MASTER TRUST I	0	6.230	6.230
**D	STATE OF NEW JERSEY COMMON PENSION FUND D	0	1.279.333	1.279.333
**D	ONTARIO TEACHERS PENSION PLAN BOARD	0	2.296.517	2.296.517
**D	NEW SHIPS, INC. PENSION MASTER TRUST	0	141.832	141.832
**D	BRANDES GLOBAL OPPORTUNITIES FUND	0	200.827	200.827
**D	COSMOPOLITAN INVESTMENT FUND	0	121.332	121.332
**D	FIDELITY INTERNATIONAL HIGH DIVIDEND INDEX ETF	0	82.802	82.802
**D	PIMCO FUNDS: GLOBAL INVESTORS SERIES PLC	0	11.297	11.297
**D	PIMCO FUNDS: GLOBAL INVESTORS SERIES PLC	0	19.595	19.595
**D	PIMCO FUNDS: GLOBAL INVESTORS SERIES PLC	0	96.006	96.006
**D	PIMCO FUNDS: GLOBAL INVESTORS SERIES PLC	0	1.607	1.607
**D	PIMCO FUNDS: GLOBAL INVESTORS SERIES PLC	0	298	298
**D	PRINCIPAL EX-TRADED FUNDS-PRINC INT MUL-FACT CORE INDEX ETF	0	2.496	2.496
**D	PACIFIC SELECT FUND -PD INTERNATIONAL LARGE-CAP PORTFOLIO	0	86.205	86.205
**D	PACIFIC SELECT FUND-INTERNATIONAL EQUITY INCOME PORTFOLIO	0	176.876	176.876
**D	ARROWSTREET (CANADA) INT DEV MARKET EX US ALPHA	0	15.775	15.775
**D	DWS INVESTMENT GMBH FOR DEAM-FONDS PPC GEQ	0	4.704	4.704
**D	DWS INVESTMENT GMBH FOR DEAWM-FONDS BW GERMANY	0	8.525	8.525
**D	DWS INVESTMENT GMBH FOR DEAM FONDS BBR1	0	76.500	76.500
**D	DWS INVESTMENT GMBH FOR STIFTUNGSFONDS SVOP	0	9.404	9.404
**D	DWS INVESTMENT GMBH FOR STIFTUNGSFONDS SVC 1	0	7.986	7.986
**D	DWS INVESTMENT GMBH FOR DEAM-FONDS CPT	0	20.000	20.000
**D	PANAGORA DYNAMIC GLOBAL EQUITY (EX TOBACCO) FUND	0	21.340	21.340
**D	THRIVENT MODERATE ALLOCATION PORTFOLIO	0	19.161	19.161
**D	THRIVENT MODERATELY AGGRESSIVE ALLOCATION PORTFOLIO	0	5.493	5.493
**D	THRIVENT AGGRESSIVE ALLOCATION PORTFOLIO	0	2.118	2.118
**D	THRIVENT MODERATE ALLOCATION FUND	0	3.463	3.463
**D	THRIVENT MODERATELY AGGRESSIVE ALLOCATION FUND	0	6.740	6.740
**D	THRIVENT AGGRESSIVE ALLOCATION FUND	0	1.913	1.913
**D	THRIVENT PARTNER WORLDWIDE ALLOCATION FUND	0	48.880	48.880
**D	THRIVENT PARTNER WORLDWIDE ALLOCATION PORTFOLIO	0	89.634	89.634
**D	THRIVENT BALANCED INCOME PLUS FUND	0	8.617	8.617
**D	THRIVENT BALANCED INCOME PLUS PORTFOLIO	0	10.315	10.315

## LISTA ESITO DELLE VOTAZIONE

Oggetto: **Determinazione della durata in carica degli Amministratori.**

## FAVOREVOLI

Badge	Ragione Sociale	Proprio	Delega	Totale
**D	THRIVENT GLOBAL STOCK FUND	0	124.904	124.904
**D	THRIVENT GLOBAL STOCK PORTFOLIO	0	72.971	72.971
**D	THRIVENT CORE INTERNATIONAL EQUITY FUND	0	171.504	171.504
**D	THRIVENT DIVERSIFIED INCOME PLUS FUND	0	13.721	13.721
**D	THRIVENT DIVERSIFIED INCOME PLUS PORTFOLIO	0	10.548	10.548
**D	THRIVENT INTERNATIONAL INDEX PORTFOLIO	0	4.246	4.246
**D	RUSSELL INVESTMENTS CANADIAN DIVIDEND POOL	0	21.685	21.685
**D	RUSSELL INVESTMENTS GLOBAL EQUITY POOL	0	167.969	167.969
**D	RUSSELL INVESTMENTS OVERSEAS EQUITY POOL	0	92.848	92.848
**D	RUSSELL INVESTMENTS MULTI-FACTOR INTERNATIONAL EQUITY	0	1.179	1.179
**D	RUSSELL INVESTMENTS OVERSEAS EQUITY FUND	0	47.228	47.228
**D	GOV OF HM THE SULTAN AND YANG DI-PERTUAN OF BRUNEI DARUSSALAM	0	102.129	102.129
**D	BIMCOR OVERSEAS POOLED FUND	0	77.059	77.059
**D	ALBERTA INVESTMENT MANAGEMENT CORPORATION	0	424.100	424.100
**D	DESJARDINS DEVEL EX-USA EX-CANADA MULTIF - CONTROLLED VOL ETF	0	18.376	18.376
**D	BANK OF KOREA	0	80.250	80.250
**D	BANK OF KOREA	0	10.517	10.517
**D	STATE STREET IRELAND UNIT TRUST	0	254.197	254.197
**D	SSGA SPDR ETFS EUROPE I PUBLIC LIMITED COMPANY	0	255.313	255.313
**D	SSGA SPDR ETFS EUROPE II PUBLIC LIMITED COMPANY	0	1.529.998	1.529.998
**D	SIR DAVID TRENCH FUND FOR RECREATION	0	2.930	2.930
**D	CALIFORNIA PUBLIC EMPLOYEES RETIREMENT SYSTEM	0	4.174.700	4.174.700
**D	DELTASHARES S+P INTERNATIONAL MANAGED RISK ETF	0	6.170	6.170
**D	CALIFORNIA STATE TEACHERS RETIREMENT SYSTEM	0	7.719.115	7.719.115
**D	TEACHER RETIREMENT SYSTEM OF TEXAS	0	4.096.015	4.096.015
**D	DWS INVESTMENT GMBH FOR DEAM-FONDS PG EQ	0	53.488	53.488
**D	AXA INV MAN SCHWEIZ AG OBO AXA (CH) STRAT FD - GLOBAL EQ CHF	0	7.022	7.022
**D	PINEBRIDGE GLOBAL FUNDS	0	7.894	7.894
**D	DWS INVESTMENT GMBH FOR DEAM-FONDS GSK 1	0	32.004	32.004
**D	UNITED GLOBAL RESOURCES FUND	0	6.602	6.602
**D	UBS (IRL) ETF PLC	0	66.589	66.589
**D	SO CA UFCW UNIONS AND FOOD EMPLOYERS JOINT PENSION TRUST	0	238.262	238.262
**D	ALLIANZ GLOBAL INVESTORS GMBH FOR ALLIANZGI-FONDS VDB	0	16.911	16.911
**D	VANGUARD FTSE DEVELOPED EUROPE INDEX ETF	0	8.371	8.371
**D	VANECK VECTORS NATURAL RESOURCES ETF	0	21.215	21.215
**D	THE WELLINGTON TR COM NATIONAL ASS MULT COLLECT INV F	0	149.158	149.158
**D	THE WELLINGTON TR CO NAT ASS MULT C TR F TR, OPPORT EQ PTF	0	100.332	100.332
**D	WELLINGTON TR CO NAT ASS MULT COMM DIVER INFL HEDGED II	0	13.912	13.912
**D	THE WELLINGTON TR CO NAT ASS MULT COLLECTIVE INV F TRUST	0	147.355	147.355
**D	WELLINGTON TR CO NAT ASS MULT COMM TR FD TR GLB MAN RISK PORT	0	26.515	26.515
**D	WELLINGTON TST CO NAT ASS MUL COM TST FD TST CON VALUE INF	0	425.629	425.629
**D	WELLINGTON TST CO, NAT ASS MULT COMM T F T - INT CON VA PORT	0	898.872	898.872
**D	WISDOMTREE ISSUER PUBLIC LIMITED COMPANY	0	60.687	60.687

## LISTA ESITO DELLE VOTAZIONE

Oggetto: **Determinazione della durata in carica degli Amministratori.**

## FAVOREVOLI

Badge	Ragione Sociale	Proprio	Delega	Totale
**D	DIVERSIFIED MARKETS (2010) POOLED FUND TRUST	0	8.915	8.915
**D	WASHINGTON STATE INVESTMENT BOARD	0	3.992.826	3.992.826
**D	WISDOMTREE DYNAMIC CURRENCY HEDGED INTRNL EQUITY FUND	0	77.796	77.796
**D	WISDOMTREE INTERNATIONAL HIGH DIVIDEND FUND	0	165.785	165.785
**D	WISDOMTREE INTERNATIONAL EQUITY FUND	0	255.569	255.569
**D	WISDOMTREE GLOBAL HIGH DIVIDEND FUND	0	17.970	17.970
**D	WISDOMTREE INTERNATIONAL DIVIDEND EX-	0	127.038	127.038
**D	WISDOMTREE INTERNATIONAL LARGE CAP DIVIDEND	0	227.004	227.004
**D	NEW YORK STATE TEACHERS RETIREMENT SYSTEM	0	1.330.884	1.330.884
**D	BMO CORPORATE CLASS INC.	0	99.821	99.821
**D	BMO MONTHLY INCOME FUND	0	92.996	92.996
**D	BMO GLOBAL EQUITY FUND	0	5.934	5.934
**D	BMO INTERNATIONAL EQUITY FUND	0	250.522	250.522
**D	BMO DIVERSIFIED INCOME PORTFOLIO	0	43.111	43.111
**D	WELLINGTON MANAGEMENT FUNDS (IRELAND) PLC	0	13.419	13.419
**D	MANULIFE ASSET MANAGEMENT INTERNATIONAL EQUITY	0	101.221	101.221
**D	ZURICH INVEST ICAV	0	230.257	230.257
**D	SS BK AND TRUST COMPANY INV FUNDS FOR TAXEXEMPT	0	11.644.633	11.644.633
**D	RESOURCE STOCK INDEX COMMON TRUST FUND	0	194.710	194.710
**D	SSGA ACWI INTEGR ALPHA SELECT NON-LENDING QP COMMON	0	7.207	7.207
**D	SSGA S+P GLB LARGEMIDCAP NAT RES INDEX NON-LEND QP	0	372.923	372.923
**D	SSGA FTSE RAFI DEVELOPED 1000 INDEX NON-LENDING COMMON	0	56.343	56.343
**D	STATE STREET GLOBAL MANAGED VOL ALPHA NON-LENDING COM	0	97.581	97.581
**D	SS FTSE DEV COMPREHENSIVE FACTOR IND NON-	0	2.608	2.608
**D	STATE STREET RAFI DEVELOP EX-US INDEX NON-LENDING COMMON	0	11.063	11.063
**D	SSGA MSCI EUROPE SCREENED INDEX NON-LENDING COMMON	0	250.750	250.750
**D	MSCI EAFE PROV SCREENED INDEX NON - LENDING COMMON TR	0	55.383	55.383
**D	STATE STREET GLOBAL ADVISORS LUXEMBOURG SICAV	0	1.242.598	1.242.598
**D	DB X-TRACKERS	0	9.837.973	9.837.973
**D	DEUTSCHE AM MULTI ASSET PIR FUND	0	404.617	404.617
**D	DWS INVESTMENT S.A. FOR ZURICH GLOBAL EQUITY	0	9.827	9.827
**D	DWS INVESTMENT S.A. FOR ARERO - DER WELTFONDS	0	48.975	48.975
**D	MULTICOOPERATION SICAV	0	16.701	16.701
**D	UBS ETF	0	400.688	400.688
**D	UBS ETF	0	936.689	936.689
**D	UBS ETF	0	143.751	143.751
**D	UBS ETF	0	76.206	76.206
**D	UBS ETF	0	69.779	69.779
**D	UBS ETF	0	2.167	2.167
**D	UBS ETF	0	648	648
**D	UBS ETF	0	4.746	4.746
**D	UBS ETF	0	340	340
**D	UBS ETF	0	106.793	106.793

## LISTA ESITO DELLE VOTAZIONE

Oggetto: **Determinazione della durata in carica degli Amministratori.**

## FAVOREVOLI

Badge	Ragione Sociale	Proprio	Delega	Totale
**D	UBS ETF	0	2.097	2.097
**D	SONOMA COUNTY EMPLOYEES RETIREMENT ASSOCIATION	0	121.643	121.643
**D	RUSSELL INVESTMENT COMPANY II PLC	0	28.311	28.311
**D	MFS VAR INSURANCE TRUST II-MFS GLOBAL TACTICAL ALLOCATION	0	102.602	102.602
**D	MFS RESEARCH INTERNATIONAL FUND	0	6.273.927	6.273.927
**D	MFS VARIABLE INSURANCE TRUST II - MFS RESEARCH INT	0	254.922	254.922
**D	IBM 401K PLUS PLAN	0	466.704	466.704
**D	OREGON PUBLIC EMPLOYEES RETIREMENT SYSTEM	0	1.149.059	1.149.059
**D	RUSSELL TRUST CO COMMINGLED EMPLOYEE BENEFIT FUNDS TRUST	0	963.748	963.748
**D	SAN DIEGO CITY EMPLOYEES` RETIREMENT SYSTEM	0	370.361	370.361
**D	GENERAL CONFERENCE CORPORATION OF SEVENTH DAY	0	66.977	66.977
**D	COLLEGE RETIREMENT EQUITIES FUND	0	1.267.516	1.267.516
**D	COLLEGE RETIREMENT EQUITIES FUND	0	66.708	66.708
**D	TIIA-CREF INTERNATIONAL EQUITY INDEX FUND	0	2.491.248	2.491.248
**D	BRIGHTHOUSE FUNDS TRUST I -MFS RESEARCH INTERNATIONAL PTF	0	981.425	981.425
**D	CONAGRA FOODS MASTER PENSION TRUST	0	63.692	63.692
**D	PACE INTERNATIONAL EQUITY INVESTMENTS	0	553.173	553.173
**D	RUSSELL INVESTMENT COMPANY - RUSSELL INTERN DEVELOPED MKT	0	685.274	685.274
**D	RUSSELL INVESTMENT COMPANY RUSSELL GLOBAL EQUITY FUND	0	246.845	246.845
**D	MERCY HEALTH	0	95.062	95.062
**D	BOSTON RETIREMENT SYSTEM	0	126.320	126.320
**D	VALIC COMPANY I - INTERNATIONAL EQUITIES INDEX FUND	0	209.546	209.546
**D	BRIGHTHOUSE FUNDS TRUST II - METLIFE MSCI EAFE INDEX PTF	0	181.060	181.060
**D	STATE OF MINNESOTA	0	1.418.096	1.418.096
**D	RUSSELL INVESTMENT FUNDS INTERNATIONAL DEVELOPED MARKETS	0	127.121	127.121
**D	ALAMEDA COUNTY EMPLOYEES` RETIREMENT ASSOCIATION	0	550.558	550.558
**D	MERCER NON-US CORE EQUITY FUND	0	525.406	525.406
**D	JOHN HANCOCK LIFE AND HEALTH INSURANCE COMPANY	0	136.070	136.070
**D	MASSMUTUAL SELECT OVERSEAS FUND	0	206.845	206.845
**D	SPDR MSCI ACWI EX-US ETF	0	167.369	167.369
**D	SPDR S+P INTERNATIONAL DIVIDEND ETF	0	1.161.267	1.161.267
**D	SPDR PORTFOLIO DEVELOPED WORLD EX-US ETF	0	907.818	907.818
**D	MORGAN STANLEY INSTITUTIONAL FD TR - GLOBAL STRATEGIST PTF	0	10.436	10.436
**D	MORGAN STANLEY VAR INS FUND, INC. GLOBAL STRATEGIST PORTFOLIO	0	1.280	1.280
**D	SIONNA STRATEGIC INCOME FUND	0	42.263	42.263
**D	PACIFIC SELECT FUND INTERNATIONAL VALUE PORTFOLIO	0	1.492.134	1.492.134
**D	PACIFIC SELECT FUND INTERNATIONAL LARGE CAP PORTFOLIO	0	800.049	800.049
**D	WELLINGTON DIVERSIFIED INFLATION HEDGES FUND	0	137.740	137.740
**D	EMPLOYEES RETIREMENT SYSTEM OF THE CITY OF PROVIDENCE	0	80.156	80.156
**D	MERCY HEALTH RETIREMENT TRUST	0	47.671	47.671
**D	WELLINGTON TR CO NAT ASS COM TR F TR DIVERS INFLATION HDG PTF	0	147.584	147.584
**D	SPDR STOXX EUROPE 50 ETF	0	46.593	46.593
**D	SPDR DJ EURO STOXX 50 ETF	0	1.605.475	1.605.475



## LISTA ESITO DELLE VOTAZIONE

Oggetto: **Determinazione della durata in carica degli Amministratori.**

## FAVOREVOLI

Badge	Ragione Sociale	Proprio	Delega	Totale
**D	COMMON TRUST ITALY FUND	0	2.032.251	2.032.251
**D	WORLD INDEX OLUS SECURITIES LENDING COMMON TRUST FUND	0	11.963	11.963
**D	NATWEST TR AND DEP SERV LTD AS TRUSTEE O LF PRUD EURO QIS FD	0	411.983	411.983
**D	SPDR S+P WORLD EX AUSTRALIA FUND	0	6.549	6.549
**D	RUSSELL INVESTMENTS LOW CARBON GLOBAL SHARES FUND	0	25.246	25.246
**D	EMERGENCY SERVICES SUPERANNUATION SCHEME	0	11.281	11.281
**D	FIRST STATE SUPERANNUATION SCHEME	0	414.013	414.013
**D	FIRST STATE SUPERANNUATION SCHEME	0	63.527	63.527
**D	MFS LOW VOLATILITY GLOBAL EQUITY TRUST	0	892	892
**D	PANAGORA DYNAMIC GLOBAL EQUITY FUND	0	37.525	37.525
**D	NGS SUPER	0	214.427	214.427
**D	INTERNATIONAL EQUITIES SECTOR TRUST	0	3.296	3.296
**D	SUNSUPER SUPERANNUATION FUND	0	206.471	206.471
**D	UBS IQ MSCI WORLD EX AUSTRALIA ETHICAL ETF	0	7.795	7.795
**D	UBS IQ MSCI EUROPE ETHICAL ETF	0	1.607	1.607
**D	RUSSELL INVESTMENTS INTERNATIONAL SHARES FUND	0	12.557	12.557
**D	STATE STREET INTERNATIONAL EQUITIES INDEX TRUST	0	82.790	82.790
**D	BLACKROCK AM SCHWEIZ AG OBO BIF'S WORLD EX SWITZ EQ	0	55.875	55.875
**D	PEOPLE`S BANK OF CHINA	0	8.196.737	8.196.737
**D	FLOURISH INVESTMENT CORPORATION	0	696.363	696.363
**D	PEOPLE`S BANK OF CHINA	0	1.229.981	1.229.981
**D	THE TRUSTEES OF BP PENSION FUND	0	382.700	382.700
**D	THE TRUSTEES OF CONOCOPHILLIPS PENSION PLAN	0	38.751	38.751
**D	FAMILY INVESTMENTS CHILD TRUST FUND	0	70.338	70.338
**D	FAMILY INVESTMENTS GLOBAL ICVC FAMILY BALANCED INT FUND	0	45.855	45.855
**D	HSBC AS TRUSTEE FOR SSGA EUROPE EX UK EQUITY TRACKER FUND	0	2.335.856	2.335.856
**D	AMEC FOSTER WHEELER PENSION PLAN	0	187.856	187.856
**D	NATWEST TRU+DEP SERV LTD ATO ST. JAMES`S PL GL EQ UN TR	0	202.862	202.862
**D	MANAGED PENSION FUNDS LIMITED	0	1.532.342	1.532.342
**D	THE TRUSTEES OF JOHNSON & JOHNSON UK GROUP RETIREMENT	0	157.838	157.838
**D	OLD MUTUAL LIFE ASSURANCE COMPANY (SOUTH AFRICA) LIMITED	0	1.700	1.700
**D	THE TRUSTEES OF ELECTRONIC DATA SYSTEMS 1994 PENSION	0	5.874	5.874
**D	THE TRUSTEES OF ELECTRONIC DATA SYSTEMS LTD	0	22.477	22.477
**D	HBOS INTERNATIONAL INV FUNDS ICVC- EUROPEAN FUND	0	308.468	308.468
**D	HBOS INTERNATIONAL INV FUNDS ICVC- INTERNATIONAL	0	477.317	477.317
**D	BMO INVESTMENT FUNDS (UK) ICVC IV BMO GLOBAL EQUITY FUND	0	84.452	84.452
**D	THE TRUSTEES OF GOLDMAN SACHS UK RETIREMENT PLAN	0	8.770	8.770
**D	M+G INVESTMENT FUNDS (1)- M+G EUROPEAN INDEX	0	36.980	36.980
**D	M+G INVESTMENT FUNDS (1)- M+G EUROPEAN SELECT FUND	0	169.088	169.088
**D	THE TRUSTEES OF THE GE UK PENSION COMMON INVESTMENT	0	75.101	75.101
**D	NATIONAL TRUST FOR SCOTLAND	0	57.286	57.286
**D	THE TRUSTEES OF THE CARNEGIE TRUST FOR UNI OF SCOTLAND	0	208.566	208.566
**D	VANGUARD INV FDS ICVC-VANG FTSE DEV WOR LD EX - UK EQT IND	0	593.935	593.935

## LISTA ESITO DELLE VOTAZIONE

Oggetto: **Determinazione della durata in carica degli Amministratori.**

## FAVOREVOLI

Badge	Ragione Sociale	Proprio	Delega	Totale
**D	VANGUARD INV F ICVC-VANGUARD FTSE DEV EUROPE EX-UK EQ INDEX	0	1.052.268	1.052.268
**D	VANGUARD INV FUNDS ICVC-VANGUARD FTSE GLOB ALL CAP IND FUND	0	23.719	23.719
**D	PUBLIC AUTHORITY FOR SOCIAL INSURANCE	0	19.740	19.740
**D	MULTI-MANAGER ICVC - MULTI-MANAGER UKEQUITY INCOME FUND	0	252.752	252.752
**D	SCOTTISH WIDOWS INV SOL F ICVC- FUNDAMENTAL INDEX	0	768.398	768.398
**D	INVESTEC FUNDS SERIES II GLOBAL ENERGY FUND	0	169.303	169.303
**D	INVESTEC FUNDS SERIES I - ENHANCED NATURAL RESOURCES FUND	0	72.693	72.693
**D	SCOTTISH WIDOWS OVERSEAS GROWTH INV F ICVC - EURO GROWTH	0	836.299	836.299
**D	SCOTTISH WIDOWS OVERSEAS GROWTH INV FUNDS ICVC-GLOBAL	0	239.298	239.298
**D	SCOTTISH WIDOWS INV SOLUTIONS F ICVC- EUROPEAN (EX UK) EQ FD	0	509.847	509.847
**D	ARROWSTREET ACWI EX US ALPHA EXTENSION TRUST FUND U	0	184.173	184.173
**D	ARROWSTREET EAFE ALPHA EXTENSION TRUST FUND	0	92.312	92.312
**D	CATHOLIC ENDOWMENT FUND, LP	0	9.258	9.258
**D	PINEBRIDGE GLOBAL DYNAMIC ASSET ALLOCATION FUND LLC	0	385	385
**D	MONETARY AUTHORITY OF SINGAPORE	0	1.160.013	1.160.013
**D	SPARINVEST GLOBAL VALUE	0	82.129	82.129
**D	MEDIOLANUM GESTIONE FONDI SGR - FLESSIBILE FUTURO ITALIA	0	5.000.000	5.000.000
**D	EPSILON SGR - EPSILON QVALUE	0	2.804	2.804
**D	EPSILON SGR - EPSILON FLESSIBILE AZIONI EURO FEBBRAIO 2021	0	1.080	1.080
**D	EPSILON SGR - EPSILON FLESSIBILE AZIONI EURO NOVEMBRE 2020	0	3.314	3.314
**D	EPSILON SGR - EPSILON FLESSIBILE AZIONI EURO SETTEMBRE 2020	0	4.515	4.515
**D	EPSILON SGR - EPSILON FLESSIBILE AZIONI EURO GIUGNO 2021	0	307	307
**D	EPSILON SGR - EPSILON FLESSIBILE AZIONI EURO APRILE 2021	0	465	465
**D	EURIZON CAPITAL SGR - EURIZON TOP SELEC EQUILIBRIO DIC 2024	0	8.739	8.739
**D	EURIZON CAPITAL SGR - EURIZON MULTIASSET REDDITO MARZO 2022	0	36.360	36.360
**D	EURIZON CAPITAL SGR - EURIZON TOP SELECTION DICEMBRE 2023	0	17.741	17.741
**D	EURIZON CAPITAL SGR - EURIZON TOP SELEC EQUILIBRIO MAG 2024	0	7.057	7.057
**D	EURIZON CAPITAL SGR - EURIZON TOP SELEC PRUDENTE DIC 2023	0	1.401	1.401
**D	EURIZON CAPITAL SGR - EURIZON TOP SELECTION MAGGIO 2023	0	190.407	190.407
**D	EURIZON CAPITAL SGR - EURIZON TRAGUARDO 40 FEBBRAIO 2022	0	63.066	63.066
**D	EURIZON CAPITAL SGR - EURIZON TOP SELECTION MARZO 2023	0	199.351	199.351
**D	EURIZON CAPITAL SGR - EURIZON MULTIASSET REDDITO MARZO 2023	0	44.915	44.915
**D	EURIZON CAPITAL SGR - EURIZON GLOBAL MULTIASSET SEL SET 2022	0	10.400	10.400
**D	EURIZON CAPITAL SGR - EURIZON DISCIPLINA GLOBALE MARZO 2024	0	14.807	14.807
**D	EURIZON CAPITAL SGR - EURIZON MULTIASSET REDDITO OTT 2020	0	17.205	17.205
**D	EURIZON CAPITAL SGR - EURIZON TOP SELEC PRUDENTE MARZO 2024	0	2.965	2.965
**D	EURIZON CAPITAL SGR - EURIZON INCOME STRATEGY OTTOBRE 2024	0	190.253	190.253
**D	EURIZON CAPITAL SGR - EURIZON CEDOLA ATTIVA TOP GIUGNO 2023	0	97.404	97.404
**D	EURIZON CAPITAL SGR - EURIZON CEDOLA ATTIVA TOP APRILE 2023	0	30.913	30.913
**D	EURIZON CAPITAL SGR - EURIZON CEDOLA ATTIVA TOP APRILE 2021	0	13.532	13.532
**D	EURIZON CAPITAL SGR - EURIZON PROGETTO ITALIA 70	0	1.015.970	1.015.970
**D	EURIZON CAPITAL SGR - EURIZON MULTIASSET REDDITO NOV 2020	0	26.939	26.939
**D	EURIZON CAPITAL SGR - EURIZON MULTIASSET REDDITO LUGLIO 2022	0	72.101	72.101

## LISTA ESITO DELLE VOTAZIONE

Oggetto: **Determinazione della durata in carica degli Amministratori.**

## FAVOREVOLI

Badge	Ragione Sociale	Proprio	Delega	Totale
**D	EURIZON CAPITAL SGR - EURIZON TOP STAR APRILE 2023	0	82.753	82.753
**D	EURIZON CAPITAL SGR - EURIZON TOP SELEC PRUDENTE GIU 2024	0	2.714	2.714
**D	EURIZON CAPITAL SGR - EURIZON DEFENSIVE TOP SELEC MAR 2025	0	1.697	1.697
**D	EURIZON CAPITAL SGR - EURIZON OPPORTUNITY SELECT LUGLIO 2023	0	17.640	17.640
**D	EURIZON CAPITAL SGR - EURIZON MULTIASET REDDITO MAGGIO 2020	0	30.653	30.653
**D	EURIZON CAPITAL SGR - EURIZON TOP SELEC CRESCITA GIU 2024	0	11.701	11.701
**D	EURIZON CAPITAL SGR - EURIZON MULTIASET REDDITO LUGLIO 2023	0	26.480	26.480
**D	EURIZON CAPITAL SGR - EURIZON DEFENSIVE TOP SELEC LUG 2024	0	2.562	2.562
**D	EURIZON CAPITAL SGR - EURIZON DEFENSIVE TOP SELEC OTT 2023	0	3.787	3.787
**D	EURIZON CAPITAL SGR - EURIZON MULTIASET REDDITO GIUGNO 2020	0	20.299	20.299
**D	EURIZON CAPITAL SGR - EURIZON DISCIPLINA ATTIVA DIC 2022	0	21.912	21.912
**D	EURIZON CAPITAL SGR - EURIZON MULTIASET VALUTARIO OTT 2023	0	50.047	50.047
**D	EURIZON CAPITAL SGR - EURIZON TOP SELEC CRESCITA SETT 2024	0	13.468	13.468
**D	EURIZON CAPITAL SGR - EURIZON AZIONI ITALIA	0	1.464.127	1.464.127
**D	EURIZON CAPITAL SGR - EURIZON TOP SELEC PRUDENTE DIC 2024	0	2.695	2.695
**D	EURIZON CAPITAL SGR - EURIZON CEDOLA ATTIVA TOP DIC 2020	0	6.047	6.047
**D	EURIZON CAPITAL SGR - EURIZON TOP SELEC EQUILIBRIO MAR 2024	0	9.636	9.636
**D	EURIZON CAPITAL SGR - EURIZON DISCIPLINA ATTIVA OTTOBRE 2021	0	52.500	52.500
**D	EURIZON CAPITAL SGR - EURIZON TOP SELEC CRESCITA DIC 2023	0	3.676	3.676
**D	EURIZON CAPITAL SGR - EURIZON TOP SELEC CRESCITA MAR 2025	0	8.560	8.560
**D	EURIZON CAPITAL SGR - EURIZON CEDOLA ATTIVA TOP OTTOBRE 2022	0	22.808	22.808
**D	EURIZON CAPITAL SGR - EURIZON TOP SELECTION DICEMBRE 2022	0	431.452	431.452
**D	EURIZON CAPITAL SGR - EURIZON CEDOLA ATTIVA TOP APRILE 2022	0	34.420	34.420
**D	EURIZON CAPITAL SGR - EURIZON MULTIASET REDDITO MAGGIO 2023	0	41.437	41.437
**D	EURIZON CAPITAL SGR - EURIZON CEDOLA ATTIVA TOP MAGGIO 2023	0	33.559	33.559
**D	EURIZON CAPITAL SGR - EURIZON MULTIASET VALUTARIO MAR 2024	0	31.530	31.530
**D	EURIZON CAPITAL SGR - EURIZON MULTIASET STRAT FLESS MAG 23	0	22.471	22.471
**D	EURIZON CAPITAL SGR - EURIZON DISCIPLINA ATTIVA MARZO 2022	0	26.505	26.505
**D	EURIZON CAPITAL SGR - EURIZON MULTIASET REDDITO MAGGIO 2021	0	9.593	9.593
**D	EURIZON CAPITAL SGR - EURIZON MULTIASET REDDITO MAGGIO 2022	0	43.205	43.205
**D	EURIZON CAPITAL SGR - EURIZON TOP SELECTION LUGLIO 2023	0	52.432	52.432
**D	EURIZON CAPITAL SGR - EURIZON MULTIASET VALUTARIO DIC 2024	0	37.846	37.846
**D	EURIZON CAPITAL SGR - EURIZON DEFENSIVE TOP SELEC DIC 2024	0	728	728
**D	EURIZON CAPITAL SGR - EURIZON MULTIASET REDDITO DIC 2019	0	8.276	8.276
**D	EURIZON CAPITAL SGR - EURIZON TOP SELEC PRUDENTE MARZO 2025	0	2.135	2.135
**D	EURIZON CAPITAL SGR - EURIZON CEDOLA ATTIVA TOP MAGGIO 2021	0	18.318	18.318
**D	EURIZON CAPITAL SGR - EURIZON TOP SELEC CRESCITA DIC 2024	0	12.525	12.525
**D	EURIZON CAPITAL SGR - EURIZON CEDOLA ATTIVA TOP MAGGIO 2020	0	5.223	5.223
**D	EURIZON CAPITAL SGR - EURIZON MULTIASET VALUTARIO OTT 2024	0	104.984	104.984
**D	EURIZON CAPITAL SGR - EURIZON MULTIASET STRAT FLESS OTT 23	0	17.201	17.201
**D	EURIZON CAPITAL SGR - EURIZON PROGETTO ITALIA 40	0	963.240	963.240
**D	EURIZON CAPITAL SGR - EURIZON DEFENSIVE TOP SELEC MAR 2024	0	5.540	5.540
**D	EURIZON CAPITAL SGR - EURIZON MULTIASET STRAT FLESS GIU 23	0	19.666	19.666

## LISTA ESITO DELLE VOTAZIONE

Oggetto: **Determinazione della durata in carica degli Amministratori.**

## FAVOREVOLI

Badge	Ragione Sociale	Proprio	Delega	Totale
**D	EURIZON CAPITAL SGR - EURIZON DEFENSIVE TOP SELEC MAG 2024	0	1.836	1.836
**D	EURIZON CAPITAL SGR - EURIZON MULTIASSET REDDITO DIC 2022	0	30.607	30.607
**D	EURIZON CAPITAL SGR - EURIZON DISCIPLINA GLOBALE MAGGIO 2024	0	3.612	3.612
**D	EURIZON CAPITAL SGR - EURIZON MULTIASSET VALUTARIO DIC 2023	0	18.164	18.164
**D	EURIZON CAPITAL SGR - EURIZON MULTIASSET REDDITO APRILE 2021	0	18.315	18.315
**D	EURIZON CAPITAL SGR - EURIZON DISCIPLINA ATTIVA MAGGIO 2022	0	53.191	53.191
**D	EURIZON CAPITAL SGR - EURIZON CEDOLA ATTIVA TOP GIUGNO 2022	0	21.140	21.140
**D	EURIZON CAPITAL SGR - EURIZON DISCIPLINA ATTIVA SETT 2022	0	54.636	54.636
**D	EURIZON CAPITAL SGR - EURIZON TOP SELEC EQUILIBRIO MAR 2025	0	9.643	9.643
**D	EURIZON CAPITAL SGR - EURIZON TOP SELEC CRESCITA MAG 2024	0	8.793	8.793
**D	EURIZON CAPITAL SGR - EURIZON CEDOLA ATTIVA TOP OTTOBRE 2020	0	8.489	8.489
**D	EURIZON CAPITAL SGR - EURIZON MULTIASSET REDDITO OTT 2022	0	85.205	85.205
**D	EURIZON CAPITAL SGR - EURIZON CEDOLA ATTIVA TOP GIUGNO 2020	0	3.753	3.753
**D	EURIZON CAPITAL SGR - EURIZON TOP SELEC EQUILIBRIO SETT 2024	0	13.979	13.979
**D	EURIZON CAPITAL SGR - EURIZON CEDOLA ATTIVA TOP NOV 2022	0	49.876	49.876
**D	EURIZON CAPITAL SGR - EURIZON DEFENSIVE TOP SELEC LUG 2023	0	7.246	7.246
**D	EURIZON CAPITAL SGR - EURIZON MULTIASSET REDDITO OTT 2021	0	36.287	36.287
**D	EURIZON CAPITAL SGR - EURIZON DISCIPLINA ATTIVA DIC 2021	0	24.167	24.167
**D	EURIZON CAPITAL SGR - EURIZON TOP SELECTION GENNAIO 2023	0	69.977	69.977
**D	EURIZON CAPITAL SGR - EURIZON MULTIASSET VALUTARIO LUG 2024	0	76.207	76.207
**D	EURIZON CAPITAL SGR - EURIZON MULTIASSET VALUTARIO MAR 2025	0	66.652	66.652
**D	EURIZON CAPITAL SGR - EURIZON TOP SELECTION SETTEMBRE 2023	0	38.336	38.336
**D	EURIZON CAPITAL SGR - EURIZON DISCIPLINA ATTIVA LUGLIO 2022	0	42.188	42.188
**D	EURIZON CAPITAL SGR - EURIZON TOP SELEC EQUILIBRIO GIU 2024	0	11.438	11.438
**D	EURIZON CAPITAL SGR - EURIZON TOP SELEC CRESCITA MARZO 2024	0	6.260	6.260
**D	EURIZON CAPITAL SGR - EURIZON HIGH INCOME DICEMBRE 2021	0	85.552	85.552
**D	EURIZON CAPITAL SGR - EURIZON TOP SELEC PRUDENTE MAGGIO 2024	0	2.698	2.698
**D	EURIZON CAPITAL SGR - EURIZON TOP SELEC PRUDENTE SETT 2024	0	2.773	2.773
**D	EURIZON CAPITAL SGR - EURIZON INCOME MULTISTRATEGY MAR 2022	0	18.485	18.485
**D	EURIZON CAPITAL SGR - EURIZON CEDOLA ATTIVA TOP OTTOBRE 2023	0	176.091	176.091
**D	EURIZON CAPITAL SGR - EURIZON MULTIASSET REDDITO GIUGNO 2021	0	37.232	37.232
**D	EURIZON CAPITAL SGR - EURIZON MULTIASSET VALUTARIO MAG 2024	0	33.826	33.826
**D	EURIZON CAPITAL SGR - EURIZON DEFENSIVE TOP SELEC DIC 2023	0	567	567
**D	EURIZON CAPITAL SGR - EURIZON CEDOLA ATTIVA TOP LUGLIO 2020	0	2.637	2.637
**D	EURIZON CAPITAL SGR - EURIZON MULTIASSET REDDITO OTT 2023	0	8.191	8.191
**D	EURIZON CAPITAL SGR - EURIZON PIR ITALIA AZIONI	0	124.080	124.080
**D	EURIZON CAPITAL SGR - EURIZON DEFENSIVE TOP SELEC OTT 2024	0	2.187	2.187
**D	EURIZON CAPITAL SGR - EURIZON CEDOLA ATTIVA TOP MAGGIO 2022	0	39.701	39.701
**D	EURIZON CAPITAL SGR - EURIZON CEDOLA ATTIVA TOP LUGLIO 2021	0	21.620	21.620
**D	EURIZON CAPITAL SGR - EURIZON TOP SELEC CRESCITA MAG 2025	0	1.945	1.945
**D	EURIZON CAPITAL SGR - EURIZON MULTIASSET REDDITO APRILE 2020	0	25.324	25.324
**D	EURIZON CAPITAL SGR - EURIZON TOP SELEC PRUDENTE MAG 2025	0	492	492
**D	EURIZON CAPITAL SGR - EURIZON CEDOLA ATTIVA TOP OTTOBRE 2021	0	9.673	9.673

## LISTA ESITO DELLE VOTAZIONE

Oggetto: **Determinazione della durata in carica degli Amministratori.**

## FAVOREVOLI

Badge	Ragione Sociale	Proprio	Delega	Totale
**D	EURIZON CAPITAL SGR - EURIZON MULTIASET REDDITO DIC 2021	0	32.188	32.188
**D	EURIZON CAPITAL SGR - EURIZON CEDOLA ATTIVA TOP DIC 2021	0	10.856	10.856
**D	EURIZON CAPITAL SGR - EURIZON TOP SELEC EQUILIBRIO MAG 2025	0	2.306	2.306
**D	STG PFDS CORP EXPRESS MANDAAT ALLIANCE CAPITA	0	15.894	15.894
**D	STICHTING PENSIOENFONDS PGB UBS- MSCI EUROPE EQUITY PASSIVE	0	1.186.807	1.186.807
**D	STICHTING PENSIOENFONDS PGB UBS- GLOBAL EQUAL WEIGHTED EQUITY	0	72.557	72.557
**D	STICHTING TELEGRAAF PENSIOENFONDS 1959	0	19.834	19.834
**D	STICHTING BEDRIJFSPENSIOENFONDSVOOR DE LANDBOUW MANDAAT BLACKRO	0	217.733	217.733
**D	ONDERLINGE LEVENSVZERZEKERING MAATSCHAPPIJ `S-GRAVENHAGE UA	0	186.000	186.000
**D	STG PFDS ACHMEA MANDAAT BLACKROCK	0	127.797	127.797
**D	STICHTING PENSIOENFONDS PGB	0	100.620	100.620
**D	STICHTING PENSIOENFONDS WONEN	0	63.737	63.737
**D	THE CANADA LIFE ASSURANCE COMPANY	0	4	4
**D	THE CANADA LIFE ASSURANCE COMPANY	0	1	1
**D	CO-OPERATIVE SUPERANNUATION SOCIETY PENSION PLAN	0	1	1
**D	THE GREAT-WEST LIFE ASSURANCE COMPANY	0	136.915	136.915
**D	THE GREAT-WEST LIFE ASSURANCE COMPANY	0	8.674	8.674
**D	COUNSEL DEFENSIVE GLOBAL EQUITY	0	2.085	2.085
**D	COUNSEL GLOBAL LOW VOLATILITY EQU	0	66.421	66.421
**D	IPC MULTI-FACTOR INTERNATIONAL EQUITY	0	11.984	11.984
**D	INVESTORS LOW VOLATILITY GLOBAL EQUITY FUND	0	907.115	907.115
**D	IPROFILE INTERNATIONAL EQUITY POOL	0	526.492	526.492
**D	IUOE LOCAL 793 MEMBERS PENSION BENEFIT TRUST OF ONTARIO	0	1	1
**D	LONDON LIFE INSURANCE COMPANY .	0	1	1
**D	LONDON LIFE INSURANCE COMPANY .	0	1	1
**D	LONDON LIFE INSURANCE COMPANY .	0	1	1
**D	LONDON LIFE INSURANCE COMPANY .	0	1	1
**D	LONDON LIFE INSURANCE COMPANY .	0	1	1
**D	LONDON LIFE INSURANCE COMPANY .	0	1	1
**D	LEITH WHEELER INTERNATIONAL EQUITY PLUS FUND	0	60.797	60.797
**D	GLOBAL ALL CAP EQUITY FUND (SETANTA)	0	11.289	11.289
**D	GLOBAL LOW VOLATILITY FUND (ILIM)	0	2.520	2.520
**D	GROWTH AND INCOME FUND (GWLIM)	0	2.821	2.821
**D	LONDON LIFE PATHWAYS INTERNATIONAL EQUITY FUND	0	6.796	6.796
**D	GLOBAL DIVIDEND CLASS (SETANTA)	0	167.816	167.816
**D	GROWTH AND INCOME CLASS (GWLIM)	0	22.986	22.986
**D	GLOBAL DIVIDEND FUND (SETANTA)	0	158.588	158.588
**D	GLOBAL EQUITY CLASS (SETANTA)	0	49.988	49.988
**D	MCLEAN & PARTNERS PRIVATE INTERNATIONAL EQUITY	0	228.000	228.000
**D	PURPOSE INTERNATIONAL DIVIDEND FUND	0	111.336	111.336
**D	PURPOSE FUND CORP	0	15.549	15.549
**D	RESOLUTE FOREIGN EQUITY MASTER TRUST FUND	0	558.599	558.599
**D	PIER 21 GLOBAL EQUITY POOL (SETANTA PIER 21 GLOBAL EQUITY POOL)	0	110.823	110.823

## LISTA ESITO DELLE VOTAZIONE

Oggetto: **Determinazione della durata in carica degli Amministratori.**

## FAVOREVOLI

Badge	Ragione Sociale	Proprio	Delega	Totale
**D	PIER 21 EAFE EQUITY POOL (SETANT A)	0	31.100	31.100
**D	T. ROWE PRICE INTL CONCENTRATEDEQUITY POOL	0	2.637	2.637
**D	TD EMERALD INTERNATIONAL EQUITYINDEX FUND	0	1	1
**D	TD INTERNATIONAL INDEX FUND	0	1	1
**D	TD EUROPEAN INDEX FUND .	0	1	1
**D	TD INTERNATIONAL EQUITY INDEX ETF	0	1	1
**D	TD SYSTEMATIC INTERNATIONAL EQUITY LOW VOLATILITY ETF	0	1	1
**D	TD Q GLOBAL DIVIDEND ETF	0	1	1
**D	IMPERIAL INTERNATIONAL EQUITY POOL	0	104.284	104.284
**D	FIRST ASSET MORNINGSTAR INTERNATIONAL VALUE INDEX ETF	0	131.292	131.292
**D	WINDWISE MSCI EAFE INDEX NON-LENDING, FUND FOR EXEMPT ORG.	0	121.868	121.868
**D	BMO PRIVATE INTERNATIONAL EQUITY PORTFOLIO	0	772.364	772.364
**D	CIBC INTERNATIONAL INDEX FUND	0	1	1
**D	CIBC EUROPEAN INDEX FUND	0	15.725	15.725
**D	CIBC POOLED INTERNATIONAL EQUITY INDEX FUND	0	12.831	12.831
**D	ALLIANZ GLOBAL INVESTORS FUND	0	858.498	858.498
**D	ALLIANZ SUISSE - STRATEGY FUND	0	5.553	5.553
**D	METALLRENTE FONDS PORTFOLIO	0	57.696	57.696
**D	AZ EURO INVESTMENTS S.A.	0	451.289	451.289
**D	RP RENDITE PLUS	0	12.128	12.128
**D	AXA WORLD FUNDS	0	125.263	125.263
**D	BLACKROCK GLOBAL INDEX FUNDS	0	8.552	8.552
**D	INDEXIQ	0	125.256	125.256
**D	MFS MERIDIAN FUNDS	0	1.748.842	1.748.842
**D	MFS INVESTMENT FUNDS	0	898.557	898.557
**D	INVESTEC GLOBAL STRATEGY FUND	0	1.215.994	1.215.994
**D	ISHARES MSCI EAFE INTERNATIONAL INDEX FUND	0	1.073.957	1.073.957
**D	ISHARES MSCI ACWI ETF	0	556.940	556.940
**D	ISHARES MSCI ACWI EX US ETF	0	439.950	439.950
**D	ISHARES GLOBAL ENERGY ETF	0	1.421.213	1.421.213
**D	ISHARES MSCI EUROZONE ETF	0	2.366.924	2.366.924
**D	ISHARES EUROPE ETF	0	423.798	423.798
**D	ISHARES MSCI EAFE ETF	0	9.360.438	9.360.438
**D	ISHARES MSCI EAFE VALUE ETF	0	2.077.171	2.077.171
**D	ISHARES MSCI KOKUSAI ETF	0	8.778	8.778
**D	ISHARES MSCI ITALY ETF	0	1.403.261	1.403.261
**D	ISHARES INTERNATIONAL SELECT DIVIDEND ETF	0	5.426.024	5.426.024
**D	ISHARES CORE MSCI EUROPE ETF	0	884.441	884.441
**D	ISHARES EDGE MSCI MIN VOL EUROPE ETF	0	3.466	3.466
**D	ISHARES EDGE MSCI INTL VALUE FACTOR ETF	0	143.113	143.113
**D	ISHARES EDGE MSCI INTL SIZE FACTOR ETF	0	572	572
**D	ISHARES ESG MSCI EAFE ETF	0	495.389	495.389
**D	ISHARES MSCI GLOBAL ENERGY PRODUCERS ETF	0	71.360	71.360

## LISTA ESITO DELLE VOTAZIONE

Oggetto: **Determinazione della durata in carica degli Amministratori.**

## FAVOREVOLI

Badge	Ragione Sociale	Proprio	Delega	Totale
**D	ISHARES MSCI WORLD ETF	0	48.255	48.255
**D	ISHARES CORE MSCI EAFE ETF	0	10.981.295	10.981.295
**D	ISHARES CORE MSCI TOTAL INTERNATIONAL STOCK ETF	0	2.050.848	2.050.848
**D	ISHARES CORE MSCI INTERNATIONAL DEVELOPED MARKETS ETF	0	406.520	406.520
**D	ISHARES CORE MSCI EAFE IMI INDEX ETF	0	434.660	434.660
**D	ISHARES MSCI EUROPE IMI INDEX ETF	0	48.179	48.179
**D	ISHARES ESG MSCI EAFE INDEX ETF	0	3.190	3.190
**D	ISHARES INTERNATIONAL FUNDAMENTAL INDEX ETF	0	42.781	42.781
**D	ISHARES GLOBAL MONTHLY DIVIDEND INDEX ETF (CAD-HEDGED)	0	48.990	48.990
**D	CONNECTICUT GENERAL LIFE INSURANCE COMPANY	0	6.036	6.036
**D	TOTAL INTERNATIONAL EX U.S. INDEX MASTER PORTFOLIO OF MASTER INV	0	129.285	129.285
**D	ARROWSTREET INTERNATIONAL EQUITY EAFE TRUST FUND	0	159.007	159.007
**D	ARROWSTREET INTERNATIONAL EQUITY ACWI EX US TRUST FUND	0	915.726	915.726
**D	UNITED TECHNOLOGIES CORPORATION EMPLOYEE SAVINGS PLAN MASTER TRU	0	285.167	285.167
**D	BEAR CREEK INC.	0	7.851	7.851
**D	COMMONFUND DIRECT SERIES LLC - CF TROWE PRICE EUROPEAN EQUITY SE	0	504.840	504.840
**D	CITY UNIVERSITY OF NEW YORK	0	3.394	3.394
**D	XTRACKERS (IE) PUBLIC LIMITED COMPANY	0	245.078	245.078
**D	MICROSOFT CORPORATION SAVINGS PLUS 401(K) PLAN	0	377.967	377.967
**D	MFS INTERNATIONAL EQUITY FUND II	0	827.691	827.691
**D	MFS INTERNATIONAL EQUITY FUND	0	266.564	266.564
**D	MFS GLOBAL EQUITY VALUE FUND	0	163.544	163.544
**D	FEG SELECT	0	100.989	100.989
**D	FEDEX CORPORATION EMPLOYEES PENSION TRUST	0	120.123	120.123
**D	FRANKLIN TEMPLETON ETF TRUST - FRANKLIN FTSE EUROPE ETF	0	65.250	65.250
**D	FRANKLIN TEMPLETON ETF TRUST - FRANKLIN FTSE ITALY ETF	0	23.241	23.241
**D	FRANKLIN FTSE EUROPE EX U.K. INDEX ETF	0	34.521	34.521
**D	FRANKLIN TEMPLETON ETF TRUST - FRANKLIN FTSE EUROPE HEDGED ETF	0	1.283	1.283
**D	FRANKLIN TEMPLETON ETF TRUST-FRANKLIN LIBERTY SYSTEMATIC STYLE P	0	13.980	13.980
**D	HAND COMPOSITE EMPLOYEE BENEFIT TRUST	0	29.912	29.912
**D	PIMCO BALANCED INCOME FUND (CANADA)	0	3.994	3.994
**D	HARTFORD MULTI-ASSET INCOME FUND	0	5.977	5.977
**D	HARTFORD INTERNATIONAL EQUITY FUND	0	142.761	142.761
**D	THE HARTFORD INTERNATIONAL VALUE FUND	0	1.849.170	1.849.170
**D	THE HARTFORD GLOBAL REAL ASSET FUND	0	111.035	111.035
**D	ROCHE U.S. RETIREMENT PLANS MASTER TRUST	0	116.434	116.434
**D	KAISER FOUNDATION HEALTH PLAN INC RETIREE HEALTH AND WELFARE PLA	0	47.304	47.304
**D	FIRST CHURCH OF CHRIST SCIENTIST	0	11.372	11.372
**D	JANUS CAPITAL MANAGEMENT LLC	0	360	360
**D	INTECH GLOBAL ALL COUNTRY ENHANCED INDEX FUND LLC	0	1.694	1.694
**D	SUNAMERICA EQUITY FUNDS AIG INTERNATIONAL DIVIDEND STRATEGY FUND	0	69.019	69.019
**D	SUNAMERICA SPECIALTY SERIES AIG INCOME EXPLORER FUND	0	26.033	26.033
**D	SEASONS SERIES TRUST SA PUTNAM ASSET ALLOCATION DIVERSIFIED GROW	0	9.207	9.207

## LISTA ESITO DELLE VOTAZIONE

Oggetto: **Determinazione della durata in carica degli Amministratori.**

## FAVOREVOLI

Badge	Ragione Sociale	Proprio	Delega	Totale
**D	SUNAMERICA SERIES TRUST SA JPM DIVERSIFIED BALANCED PORTFOLIO	0	3.338	3.338
**D	SEASONS SERIES TRUST SA MULTI-MANAGED INTERNATIONAL EQUITY PORTF	0	20.019	20.019
**D	SUNAMERICA SERIES TRUST SA BLACKROCK VCP GLOBAL MULTI ASSET PORT	0	1.769	1.769
**D	SUNAMERICA SERIES TRUST- SA SCHRODERS VCP GLOBAL ALLOCATION PORT	0	5.525	5.525
**D	SUNAMERICA SERIES TRUST - SA INTERNATIONAL INDEX PORTFOLIO	0	83.596	83.596
**D	SUNAMERICA SERIES TRUST SA TEMPLETON FOREIGN VALUE PORTFOLIO	0	547.648	547.648
**D	KP INTERNATIONAL EQUITY FUND	0	276.898	276.898
**D	CAYMAN ISLANDS CHAMBER OF COMMERCE PENSION FUND	0	22.366	22.366
**D	LVIP MONDRIAN INTERNATIONAL VALUE FUND	0	1.741.130	1.741.130
**D	LVIP SSGA INTERNATIONAL INDEX FUND	0	596.325	596.325
**D	RHUMBLINE INTERNATIONAL POOLED INDEX TRUST	0	46.485	46.485
**D	ALLIANCEBERNSTEIN INTERNATIONAL ALL-COUNTRY PASSIVE SERIES	0	6.133	6.133
**D	TALCOTT RESOLUTION LIFE INSURANCE COMPANY	0	20.230	20.230
**D	NEW YORK STATE DEFERRED COMPENSATION PLAN	0	45.595	45.595
**D	NORTHWESTERN MUTUAL SERIES FUND, INC. - INTERNATIONAL EQUITY POR	0	1.246.735	1.246.735
**D	NORTHWESTERN MUTUAL SERIES FUND, INC. - RESEARCH INTERNATIONAL C	0	445.100	445.100
**D	CITY OF NEW YORK GROUP TRUST	0	13.000	13.000
**D	CITY OF NEW YORK GROUP TRUST	0	15.000	15.000
**D	CITY OF NEW YORK GROUP TRUST	0	7.329	7.329
**D	CITY OF NEW YORK GROUP TRUST	0	9.679	9.679
**D	CITY OF NEW YORK GROUP TRUST	0	21.590	21.590
**D	CITY OF NEW YORK GROUP TRUST	0	14.329	14.329
**D	CITY OF NEW YORK GROUP TRUST	0	25.450	25.450
**D	CITY OF NEW YORK GROUP TRUST	0	21.060	21.060
**D	CITY OF NEW YORK GROUP TRUST	0	24.470	24.470
**D	CITY OF NEW YORK GROUP TRUST	0	337.158	337.158
**D	CITY OF NEW YORK GROUP TRUST	0	291.955	291.955
**D	CITY OF NEW YORK GROUP TRUST	0	261.740	261.740
**D	CITY OF NEW YORK GROUP TRUST	0	21.930	21.930
**D	FIDELITY COVINGTON TRUST: FIDELITY INTL VALUE FACTOR ETF	0	6.571	6.571
**D	FIDELITY COVINGTON TRUST: FIDELITY TARGETED INTL FACTOR ETF	0	773	773
**D	PIMCO RAE INTERNATIONAL FUND LLC	0	239.284	239.284
**D	PIMCO EQUITY SERIES: PIMCO DIVIDEND AND INCOME FUND	0	55.718	55.718
**D	PIMCO EQUITY SERIES: PIMCO RAE INTERNATIONAL FUND	0	401.268	401.268
**D	PRINCIPAL DIVERSIFIED REAL ASSET CIT	0	70.820	70.820
**D	ARROWSTREET (CANADA) INTERNATIONAL DEVELOPED MARKET EX US FUND I	0	40.707	40.707
**D	PUTNAM WORLD TRUST	0	4.026	4.026
**D	PES:PIMCO RAFI DYNAMIC MULTI-FACTOR INTERNATIONAL EQUITY ETF	0	4.420	4.420
**D	ALASKA COMMON TRUST FUND	0	110.211	110.211
**D	RUSSELL INVESTMENTS INSTITUTIONAL FUNDS, LLC INTERNATIONAL EQUIT	0	7.605	7.605
**D	RUSSELL INVESTMENTS INSTITUTIONAL FUNDS, LLC GLOBAL EQUITY PLUS	0	433	433
**D	INTERNATIONAL PUBLIC EQUITY, LLC	0	81.402	81.402
**D	SSGA MSCI ACWI EX-USA INDEX NON-LENDING DAILY TRUST	0	57.097	57.097



## LISTA ESITO DELLE VOTAZIONE

Oggetto: **Determinazione della durata in carica degli Amministratori.**

## FAVOREVOLI

Badge	Ragione Sociale	Proprio	Delega	Totale
**D	SERVICES GROUP OF AMERICA INC	0	660	660
**D	HARTFORD SCHROEDERS INTERNATIONAL MULTI-CAP VALUE FUND	0	898.301	898.301
**D	SIERRA/TEMPLETON INTERNATIONAL EQUITY TRUST	0	38.530	38.530
**D	WILMINGTON TRUST COLLECTIVE INVESTMENT TRUST	0	1.046.567	1.046.567
**D	ROMAN CATHOLIC BISHOP OF SPRINGFIELD A CORPORATION SOLE	0	1.746	1.746
**D	TEMPLETON INTERNATIONAL EQUITY FUND	0	887.233	887.233
**D	TENNESSEE CONSOLIDATED RETIREMENT SYSTEM	0	2.271.144	2.271.144
**D	VANGUARD FTSE DEVELOPED EUROPE ALL CAP INDEX ETF	0	36.025	36.025
**D	VANGUARD FTSE DEVELOPED ALL CAP EX NORTH AMERICA INDEX ETF	0	161.093	161.093
**D	VANGUARD DEVELOPED ALL-CAP EX NORTH AMERICA EQUITY INDEX POOLED	0	13.641	13.641
**D	VANGUARD GLOBAL VALUE FACTOR ETF	0	1.651	1.651
**D	VANGUARD FTSE DEVELOPED EX NORTH AMERICA HIGH DIVIDEND YIELD IND	0	4.218	4.218
**D	WELLS FARGO BK DECL OF TRUST ESTABL INVEST FUNDS EMPLOYEE BEN TR	0	88.114	88.114
**D	WELLINGTON COMPOUND GROWTH, L.P.	0	13.891	13.891
**D	WILMINGTON TRUST COLLECTIVE INVESTMENT TRUST	0	273.089	273.089
**D	VANGUARD ENERGY FUND	0	195.191	195.191
**D	VANGUARD ENERGY FUND	0	1.556.280	1.556.280
**D	VANGUARD TOTAL WORLD STOCK INDEX FUND	0	907.518	907.518
**D	VANGUARD DEVELOPED MARKETS INDEX FUND	0	16.096.177	16.096.177
**D	HC CAPITAL TRUST- THE INSTITUTIONAL INTERNATIONAL EQUITY PORTFOL	0	210.749	210.749
**D	HC CAPITAL TRUST - THE ESG GROWTH PORTFOLIO	0	6.471	6.471
**D	HC CAPITAL TRUST- THE CATHOLIC SRI GROWTH PORTFOLIO	0	3.820	3.820
**D	ARKWRIGHT, LLC	0	11.841	11.841
**D	INTERNATIONAL MONETARY FUND	0	156.511	156.511
**D	PUTNAM VARIABLE TRUST - PUTNAM VT GLOBAL ASSET ALLOCATION FUND	0	4.148	4.148
**D	PUTNAM DYNAMIC ASSET ALLOCATION GROWTH FUND	0	104.565	104.565
**D	PUTNAM DYNAMIC ASSET ALLOCATION BALANCED FUND	0	68.741	68.741
**D	PUTNAM DYNAMIC ASSET ALLOCATION CONSERVATIVE FUND	0	22.190	22.190
**D	PUTNAM TOTAL RETURN TRUST	0	6.360	6.360
**D	PUTNAM RETIREMENT ADVANTAGE GAA GROWTH PORTFOLIO	0	67.787	67.787
**D	PUTNAM RETIREMENT ADVANTAGE GAA BALANCE PORTFOLIO	0	39.007	39.007
**D	PUTNAM RETIREMENT ADVANTAGE GAA CONSERVATIVE PORTFOLIO	0	11.034	11.034
**D	PUTNAM RETIREMENT ADVANTAGE GAA INCOME STRATEGIES PORTFOLIO	0	11.186	11.186
**D	PUTNAM RETIREMENT ADVANTAGE GAA EQUITY PORTFOLIO	0	22.292	22.292
**D	PUTNAM TOTAL RETURN FUND, LLC	0	4.583	4.583
**D	THE STATE OF NEVADA	0	8.971	8.971
**D	PUTNAM DYNAMIC ASSET ALLOCATION EQUITY FUND	0	2.331	2.331
**D	THORNBURG INVESTMENT INCOME BUILDER FUND	0	4.060.252	4.060.252
**D	CANADA PENSION PLAN INVESTMENT BOARD	0	10	10
**D	ALLIANZ AZIONI EUROPA	0	229.250	229.250
**D	ALLIANZ AZIONI ITALIA ALL STARS	0	950.000	950.000
**D	ALLIANZ ITALIA 50 SPECIAL	0	25.000	25.000

## LISTA ESITO DELLE VOTAZIONE

Oggetto: **Determinazione della durata in carica degli Amministratori.****FAVOREVOLI**

Badge	Ragione Sociale	Proprio	Delega	Totale
2	AVV. DARIO TREVISAN RAPPRESENTANTE DESIGNATO IN QUALITA` DI DELEGATO E SUBDELEGATO AI SENSI DELL'ART. 135-NOVIES TUF	0		0
	0	0		
**D	CASSA DEPOSITI E PRESTITI S.P.A.	0	936.179.478	936.179.478
**D	MINISTERO DELL'ECONOMIA E DELLE FINANZE	0	157.552.137	157.552.137
**D	ASS.NE CASSA NAZ. DI PREVIDENZA E ASS.ZA FAV. RAGIONIERI E PERITI COMMERCIALI	0	971.965	971.965
**D	CASSA NAZIONALE DEI RAGIONIERI	0	7.796	7.796
**D	HC RENTE	0	23.656	23.656
**D	SIEMENS DC BALANCED SIEMENS FONDS INVEST GMBH	0	14.393	14.393
**D	SIEMENS-FONDS SIEMENS-RENTE SIEMENS FONDS INVEST GMBH	0	490.721	490.721
**D	FONDAZIONE FINANZA ETICA	0	80	80
3	AVV. DARIO TREVISAN RAPPRESENTANTE DESIGNATO IN QUALITA` DI DELEGATO AI SENSI DELL'ART. 135-UNDECIES TUF		0	0
	0			
**D	FONDAZIONE ENPAM	0	18.252.116	18.252.116
**D	FONDAZIONE CASSA DI RISPARMIO DI MODENA	0	3.018.798	3.018.798
**D	CASSA NAZ. PREV. E ASS. INGEGNERI ARCH.L	0	12.687.050	12.687.050
<b>Totale voti</b>	2.056.125.588			
<b>Percentuale votanti %</b>	99,772034			
<b>Percentuale Capitale %</b>	56,577345			

## LISTA ESITO DELLE VOTAZIONE

Oggetto: **Determinazione della durata in carica degli Amministratori.****CONTRARI**

Badge	Ragione Sociale	Proprio	Delega	Totale
1	AVV. DARIO TREVISAN RAPPRESENTANTE DESIGNATO IN QUALITA` DI DELEGATO AI SENSI DELL'ART. 135-NOVIES TUF		0	0
	0			
**D	VERMONT PENSION INVESTMENT COMMITTE	0	185.155	185.155
**D	NORFOLK COUNTRY RETIREMENT SYSTEM	0	40.132	40.132
**D	ELECTRICAL WORKERS LOCAL NO 26 PENSION TRUST FUND	0	63.185	63.185
**D	PRUDENTIAL INVESTMENT PORTFOLIO 2 PRUDENTIAL QMA INTL DEVELOPED MRKTS INDEX FUND	0	8.485	8.485
**D	CITIBANK NEW YORK A.D.R. DEPT	0	19.668	19.668
**D	CITIBANK NEW YORK A.D.R. DEPT	0	3.734	3.734
**D	CITIBANK NEW YORK A.D.R. DEPT	0	8.948	8.948
**D	CITIBANK NEW YORK A.D.R. DEPT	0	3.922	3.922
**D	CITIBANK NEW YORK A.D.R. DEPT	0	24.842	24.842
**D	CITIBANK NEW YORK A.D.R. DEPT	0	16.450	16.450
**D	CITIBANK NEW YORK A.D.R. DEPT	0	17.850	17.850
**D	CITIBANK NEW YORK A.D.R. DEPT	0	1.738	1.738
**D	CITIBANK NEW YORK A.D.R. DEPT	0	3.164	3.164
**D	CITIBANK NEW YORK A.D.R. DEPT	0	2.764	2.764
**D	CITIBANK NEW YORK A.D.R. DEPT	0	18.378	18.378
**D	ILLINOIS MUNICIPAL RETIREMENT FUND	0	1.127.565	1.127.565
**D	ALASKA ELECTRICAL PENSION PLAN	0	51.148	51.148
**D	LOS ANGELES COUNTY EMPLOYEES RETIREMENT ASSOCIATION	0	714.130	714.130
**D	THE PRUDENTIAL INSURANCE COMPANY OF AMERICA	0	201.800	201.800
**D	PRUDENTIAL RETIREMENT INSURANCE AND ANNUITY COMPANY	0	80.000	80.000
**D	REGIME DE RETRAITE DE L`UNIVERSITE DE MONTREAL	0	328.154	328.154
**D	COUNTY OF LOS ANGELES DEFERRED COMPENSATION AND THRIFT PLAN	0	34.560	34.560
**D	COUNTY OF LOS ANGELES SAVINGS PLAND THRIFT PLAN	0	127.277	127.277
2	AVV. DARIO TREVISAN RAPPRESENTANTE DESIGNATO IN QUALITA` DI DELEGATO E SUBDELEGATO AI SENSI DELL'ART. 135-NOVIES TUF			0
	0			
***	SONNESSA ALFREDO	0	1	1
***	TELESCA FRANCESCO SAVERIO	0	1	1
***	BAVA MARCO GEREMIA CARLO	0	1	1
***	ROSANIA ELMAN	0	2	2
**D	COM ARIA PULITA BAS ONLUS	0	1	1
**D	LIBERIAMO LA BASILICATA	0	1	1
<b>Totale voti</b>	3.083.056			
<b>Percentuale votanti %</b>	0,149603			
<b>Percentuale Capitale %</b>	0,084835			

## LISTA ESITO DELLE VOTAZIONE

Oggetto: **Determinazione della durata in carica degli Amministratori.****ASTENUTI**

Badge	Ragione Sociale	Proprio	Delega	Totale
1	AVV. DARIO TREVISAN RAPPRESENTANTE DESIGNATO IN QUALITA` DI DELEGATO AI SENSI DELL'ART. 135-NOVIES TUF		0	0
	0			
**D	CITIBANK NEW YORK A.D.R. DEPT	0	452	452
**D	CITIBANK NEW YORK A.D.R. DEPT	0	289.608	289.608
**D	CHALLENGE FUNDS - CHALLENGE ITALIAN EQUITY	0	700.000	700.000
**D	CHALLENGE PROVIDENT FUND 2	0	45.219	45.219
**D	CHALLENGE PROVIDENT FUND 1	0	429.775	429.775
**D	MEDIO M STANLEY GLBL SLTN 1 -CASH	0	111.150	111.150
**D	CHALLENGE ENERGY FUND 2	0	37.202	37.202
**D	OHIO NATIONAL FUND, INC.- ON INTERNATIONAL EQUITY PORTFOLIO	0	1.517	1.517
<b>Totale voti</b>	1.614.923			
<b>Percentuale votanti %</b>	0,078363			
<b>Percentuale Capitale %</b>	0,044437			

LISTA ESITO DELLE VOTAZIONE

Oggetto: **Determinazione della durata in carica degli Amministratori.**

**NON VOTANTI**

Badge	Ragione Sociale	Proprio	Delega	Totale
<b>Totale voti</b>	0			
<b>Percentuale votanti %</b>	0,000000			
<b>Percentuale Capitale %</b>	0,000000			

Assemblea Ordinaria del 13 maggio 2020

## LISTA ESITO DELLE VOTAZIONE

Oggetto: **Determinazione della durata in carica degli Amministratori.****VOTI ESCLUSI DAL QUORUM Deliberativo**

Badge	Ragione Sociale	Proprio	Delega	Totale
1	AVV. DARIO TREVISAN RAPPRESENTANTE DESIGNATO IN QUALITA` DI DELEGATO AI SENSI DELL'ART. 135-NOVIES TUF		0	0
	0			
**D	GIE ALLEANZA OBBLIGAZIONARIO	0	389.084	389.084
**D	GENERALI INVESTMENTS SICAV	0	16.565	16.565
**D	GENERALI SMART FUNDS SICAV	0	120.198	120.198
**D	GENERALI MULTIPORTFOLIO SOLUTIONS SICAV	0	214.477	214.477
**D	GENERALI INVESTMENTS SICAV	0	673.935	673.935
**D	INTERFUND SICAV INTERFUND EQUITY ITALY	0	119.000	119.000
**D	FIDEURAM ASSET MANAGEMENT (IRELAND) FONDITALIA EQUITY ITALY	0	2.623.000	2.623.000
**D	FIDEURAM INVESTIMENTI SGR - FIDEURAM ITALIA	0	113.000	113.000
**D	FIDEURAM INVESTIMENTI SGR - PIANO AZIONI ITALIA	0	1.798.000	1.798.000
**D	FIDEURAM INVESTIMENTI SGR - PIANO BILANCIATO ITALIA 50	0	390.000	390.000
**D	FIDEURAM INVESTIMENTI SGR - PIANO BILANCIATO ITALIA 30	0	31.000	31.000
**D	EIS - FLEXIBLE EQUITY STRATEGY 2	0	414.860	414.860
**D	EIS - EURO EQUITY INSURANCE CAPITAL LIGHT	0	174.914	174.914
**D	EUFG - CONSERVATIVE ALLOCATION	0	115.663	115.663
**D	ISE - VALORE CEDOLA GLOBALE - 09/2015	0	1.831	1.831
**D	EUFG - ITALIAN EQUITY OPPORTUNITIES	0	281.295	281.295
**D	EUFG - AZIONI STRATEGIA FLESSIBILE	0	4.055.820	4.055.820
**D	EUFG - ACTIVE ALLOCATION	0	680.000	680.000
**D	ISE - DYNAMIC INCOME MULTITRENDER - 01/2016	0	1.397	1.397
**D	EUFG - EQUITY EUROPE LTE	0	138.001	138.001
**D	ISE - VALORE CEDOLA GLOBALE - 04/2015	0	3.148	3.148
**D	EUFG - FLEXIBLE EUROPE STRATEGY	0	10.739	10.739
**D	EUFG - EQUITY EURO LTE	0	62.364	62.364
**D	ISE - GLOBAL DYNAMIC MULTITRENDER - 06/2015	0	1.559	1.559
**D	EUFG - EQUITY ITALY SMART VOLATILITY	0	86.318	86.318
**D	ISE - VALORE CEDOLA GLOBALE - 07/2015	0	1.856	1.856
<b>Totale voti</b>	12.518.024			
<b>Percentuale votanti %</b>	0,607428			
<b>Percentuale Capitale %</b>	0,344452			

Assemblea Ordinaria del 13 maggio 2020ESITO VOTAZIONE

Oggetto : **Nomina degli Amministratori.**

**Hanno partecipato alla votazione:**

- n° 2.681 azionisti,

portatori di n° 2.073.118.719 azioni ordinarie, tutte ammesse al voto,

pari al 57,044937% del capitale sociale.

**Hanno votato:**

	Voti	% su Azioni Ordinarie che hanno espresso il voto
<b>LISTA 1</b>	1.744.646.651	84,155656
<b>LISTA 2</b>	298.713.830	14,408911
<b>SubTotale</b>	2.043.360.481	98,564567
<b>Contrari</b>	<u>10.416.353</u>	0,502448
<b>SubTotale</b>	2.053.776.834	99,067015
<b>Astenuti</b>	<u>19.341.885</u>	0,932985
<b>Totale</b>	<u>2.073.118.719</u>	100,000000
<b>(Non Votanti)</b>	222.872	

LISTA ESITO DELLE VOTAZIONE  
 Oggetto: **Nomina degli Amministratori.**

**FAVOREVOLI alla LISTA 1**

Badge	Ragione Sociale	Proprio	Delega	Totale
1	AVV. DARIO TREVISAN RAPPRESENTANTE DESIGNATO IN QUALITA` DI DELEGATO AI SENSI DELL'ART. 135-NOVIES TUF		0	0
	0			
**D	MORGAN STANLEY INVESTMENT FUNDS	0	17.117	17.117
**D	AVIVA INVESTORS	0	41.920	41.920
**D	T. ROWE PRICE FUNDS SICAV	0	3.688	3.688
**D	T. ROWE PRICE FUNDS SICAV	0	61	61
**D	T. ROWE PRICE FUNDS SICAV	0	2.293	2.293
**D	T. ROWE PRICE FUNDS SICAV	0	187.472	187.472
**D	T. ROWE PRICE FUNDS SICAV	0	115.027	115.027
**D	T. ROWE PRICE FUNDS SICAV	0	10.311	10.311
**D	BLACKROCK INDEX SELECTION FUND	0	1.397.882	1.397.882
**D	BLACKROCK FUNDS I ICAV	0	1.349	1.349
**D	SCHRODER ALTERNATIVE SOLUTIONS	0	68.927	68.927
**D	JPMORGAN INVESTMENT FUNDS	0	163.935	163.935
**D	SCHRODER INTERNATIONAL SELECTION FUND	0	13.357.247	13.357.247
**D	JPMORGAN FUNDS (IRELAND) ICAV	0	1.533	1.533
**D	UNIVERSAL INVEST SICAV	0	1.798.783	1.798.783
**D	CREDIT SUISSE INDEX FUND (LUX) - CSIF (LUX) EQUITY EMU	0	1.026.439	1.026.439
**D	CREDIT SUISSE INDEX FUND (LUX) - CSIF (LUX) EQUITY EMU BLUE	0	899.111	899.111
**D	CREDIT SUISSE INDEX FUND (LUX) - CSIF (LUX) EQUITY EURO STOXX MULTI PREMIA	0	11.759	11.759
**D	CS INDEX FUND (LUX) - CSIF (LUX) EQUITY WORLD FACTOR MIX	0	2.211	2.211
**D	CREDIT SUISSE INDEX FUND (LUX) - CSIF (LUX) EQUITY WORLD MINIMUM VOLATILITY	0	3.075	3.075
**D	CSIF2 CS (LUX) PORTFOLIO FUND GLOBAL YIELD USD	0	6.000	6.000
**D	FINREON WORLD EQUITY MULTI PREMIA DEFENSIVE (PENSION) CREDIT SUISSE FUNDS AG	0	11.394	11.394
**D	PK CSG WORLD EQUITY CREDIT SUISSE FUNDS AG	0	146.515	146.515
**D	CSIF (CH) III EQUITY WORLD EX CH VALUE WEIGHTED - PENSION FUND CREDIT SUISSE FUNDS AG	0	20.153	20.153
**D	AXA VORSORGE FONDS II - EQUITIES GLOBAL MARKETS CREDIT SUISSE FUNDS AG	0	569.798	569.798
**D	BALOISE FUND INVEST 2 (CH)-IF AKTIEN WELT EX SCHWEIZ CREDIT SUISSE FUNDS AG	0	26.109	26.109
**D	FINREON WORLD EQUITY ISOPRO (PENSION) CREDIT SUISSE FUNDS AG	0	15.256	15.256
**D	AXA VORSORGE FONDS - EQUITIES GLOBAL MARKETS III CREDIT SUISSE FUNDS AG	0	26.910	26.910
**D	CSIF (CH) III EQUITY WORLD EX CH MINIMUM VOLATILITY - PF CREDIT SUISSE FUNDS AG	0	86.025	86.025
**D	CREDIT SUISSE FUNDS AG	0	28.627	28.627
**D	BALOISE FUND INVEST (CH)-AKTIEN WELT EX SCHWEIZ PASSIV CREDIT SUISSE FUNDS AG	0	6.081	6.081
**D	CSIF (CH) EQUITY EMU CREDIT SUISSE FUNDS AG	0	398.265	398.265
**D	AXA VORSORGE FONDS II - EQUITIES GLOBAL MARKETS PASSIVE CREDIT SUISSE FUNDS AG	0	233.907	233.907
**D	PROFOND UMBRELLA - AKTIEN AUSLAND MINIMUM VOLATILITY CREDIT SUISSE FUNDS AG	0	32.008	32.008
**D	CREDIT SUISSE INVESTMENT FUNDS 2 - CREDIT SUISSE (LUX) PORTFOLIO FUND GLOBAL BALANCED USD	0	20.000	20.000
**D	CSIF 4 - CREDIT SUISSE (LUX) GLOBAL HIGH INCOME FUND USD	0	20.000	20.000
**D	EHP ADVANTAGE INTERNATIONAL ALTERNA FUND	0	2.000	2.000
**D	THE MASTER TRUST BANK OF JAPAN LTD	0	11.400	11.400
**D	JAPAN TRUSTEE SERVICES BANK LTD	0	5.525	5.525
**D	FIDELITY FUNDS SICAV	0	178.807	178.807
**D	THE MASTER TRUST BANK OF JAPAN LTD	0	11.052	11.052



LISTA ESITO DELLE VOTAZIONE  
 Oggetto: **Nomina degli Amministratori.**

## FAVOREVOLI alla LISTA 1

Badge	Ragione Sociale	Proprio	Delega	Totale
**D	THE MASTER TRUST BANK OF JAPAN LTD	0	41.709	41.709
**D	JAPAN TRUSTEE SERVICES BANK LTD	0	13.499	13.499
**D	FIDELITY SAL ST FIDELITY GLOBAL EX US IN	0	653.184	653.184
**D	VANGUARD FUNDS PLC	0	1.930.729	1.930.729
**D	FISHER INVESTMENTS ALL FOREIGN EQ COL FD	0	9.697	9.697
**D	FISHER INVESTMENTS FOREIGN EQUITY COLL F	0	147.671	147.671
**D	VANGUARD INVESTMENT SERIES PLC	0	1.288.894	1.288.894
**D	VANGUARD INVESTMENT SERIES PLC	0	1.125.981	1.125.981
**D	VANGUARD INVESTMENT SERIES PLC	0	113.021	113.021
**D	VANGUARD INVESTMENT SERIES PLC	0	82.395	82.395
**D	VANGUARD INVESTMENT SERIES PLC	0	628.982	628.982
**D	FIDELITY SALEM STR T FID TOTAL INT IND F	0	435.837	435.837
**D	THE MASTER TRUST BANK OF JAPAN LTD	0	59.440	59.440
**D	THE MASTER TRUST BANK OF JAPAN LTD	0	4.927	4.927
**D	DEVELOPED INTERNATION EQUITY SELECT ETF	0	3.651	3.651
**D	MONDRIAN INT.EQ.COLLECTIVE.INV.TRUST	0	632.665	632.665
**D	FID SAL STR TRU: FID SAI INT VAL IND FUN	0	938.562	938.562
**D	FIDELITY UCITS II ICAV	0	10.068	10.068
**D	VARIABLE INSURANCE PRODUCTS FUND II: INTERNATIONAL INDEX PORTFOLIO	0	14.978	14.978
**D	FIDELITY SALEM STREET TRUST: FIDELITY ZERO INTERNATIONAL INDEX FUND	0	163.980	163.980
**D	FIDELITY CONCORD STREET TRUST: FIDELITY SERIES INTERNATIONAL INDEX FUND	0	22.310	22.310
**D	SIX CIRCLES INTERNAT UNCONSTRAIN EQ FUND	0	1.201.942	1.201.942
**D	SIX CIRCLES MANAGED EQUITY PORTFOLIO INTERNATIONAL UNCONSTRAINED FUND	0	525.502	525.502
**D	SIX CIRCLES MANAGED EQUITY POR	0	58.290	58.290
**D	THE MASTER TRUST BANK OF JAPAN LTD	0	2.579	2.579
**D	THE MASTER TRUST BANK OF JAPAN LTD	0	4.589	4.589
**D	THE MASTER TRUST BANK OF JAPAN LTD	0	109.254	109.254
**D	EUROPEAN EQUITY FUND OF KOKUSAI TRUST INTERTRUST TRUSTEES	0	18.379	18.379
**D	FISHER INVEST ALL WORLD EQ COLLECTIVE FD	0	453.005	453.005
**D	THE MASTER TRUST BANK OF JAPAN LTD	0	231.204	231.204
**D	FIRST TRUST RIVERFRONT DYNAMIC EUROPE ET	0	22.297	22.297
**D	FIRST TRUST RIVERFRONT DYN DEV INT ETF	0	74.089	74.089
**D	MONDRIAN ALL COUN WORLD EX US EQ CO IN T	0	533.654	533.654
**D	MONDRIAN INTERNATIONAL EQUITY FUND	0	994.657	994.657
**D	HI MASTER VB FONDS	0	191.000	191.000
**D	BAYVK G2 FONDS	0	274.544	274.544
**D	HL-KABL-FONDS	0	413.000	413.000
**D	UNIVERSAL-OCO	0	67.950	67.950
**D	BAYVK A4 FONDS	0	50.585	50.585
**D	AXA EURO DIVIDEND D	0	6.400	6.400
**D	MASTERFONDS BANTHUS	0	76.134	76.134
**D	BORDE-UI-FONDS	0	111.077	111.077
**D	FONDAZIONE ROMA SIF	0	11.757	11.757

LISTA ESITO DELLE VOTAZIONE  
 Oggetto: **Nomina degli Amministratori.**

## FAVOREVOLI alla LISTA 1

Badge	Ragione Sociale	Proprio	Delega	Totale
**D	JANUS HEND INSTIT EUROP INDEX OPP FUND	0	20.805	20.805
**D	AMERICAN HEART ASSOCIATION INC	0	8.462	8.462
**D	CARILLON CLARIVEST INTERNATIONAL STOCK F	0	4.982	4.982
**D	GUIDEMARK WORLD EX - US FUND	0	26.279	26.279
**D	VIDENT INTERNATIONAL EQUITY FUND	0	94.557	94.557
**D	PACIFIC GLOBAL INTERNAZIONALEQUITY INCOM	0	9.177	9.177
**D	BPTCJ DPF REVEH CITIBK RH FD SERV JERSEY	0	2.091	2.091
**D	STANDARD LIFE WEALTH INTERNATIONAL LTD	0	1.500	1.500
**D	BPCB DPF ECCLESTON G	0	36.203	36.203
**D	BMAM (INTERNATIONAL) LIMITED	0	15.200	15.200
**D	BROOKS MACDONALD ASSET MANAGEMENT	0	2.308	2.308
**D	ENHANCED INDEX INTERNATIONAL SHARE FUND	0	239.334	239.334
**D	AUSTRALIAN CATHOLIC SUPERAN RETIREM FUND	0	36.420	36.420
**D	AMP CAP UNHEDGED GL SHS MULTI MAN FUND	0	43.129	43.129
**D	IPAC SPEC INV STR INT SHARESTRATEGY NO 1	0	6.853	6.853
**D	AMP CAPITAL GLOBAL QUALITY FUND	0	30.020	30.020
**D	STRATEGIC INTERNATIONAL EQUITY FUND	0	80.979	80.979
**D	WHOLESALE INTERNATIONAL CORE EQUITIES	0	14.343	14.343
**D	BNZ WHOLESALE INTERN EQUITIES INDEX FUND	0	32.824	32.824
**D	LEMBAGA TABUNG AMANAH PEKERJA	0	31.622	31.622
**D	BDF-FONDS E ACT. EUROP.	0	48.718	48.718
**D	FCPE BDF FONDS S SOLIDAIRE	0	10.244	10.244
**D	LA MONDIALE	0	1.170.000	1.170.000
**D	AXA INDICE EURO	0	188.200	188.200
**D	AXA OR E MATIERES PREMIERES	0	102.335	102.335
**D	AXA AA DIVERSFIE INDICIEL 1	0	213.400	213.400
**D	FCP FCE INVEST EURO	0	602.729	602.729
**D	FCP FRANCE INVEST. INTER	0	195.358	195.358
**D	AVIVA PATRIMOINE	0	29.519	29.519
**D	AVIVA DIVERSIFIE	0	5.323	5.323
**D	FCP ALM ACTIONS EURO	0	984.023	984.023
**D	FCP AVIVA INVESTORS SELECTION	0	27.140	27.140
**D	FCP AVIVA INVESTORS CONVICTION	0	252.423	252.423
**D	FCP AVIVA INVESTORS VALORISATION	0	153.453	153.453
**D	FCP AFER ACTIONS EURO	0	1.302.705	1.302.705
**D	FCP AVIVA PERFORMANCE	0	8.268	8.268
**D	FCP AVIVA ACTIONS EURO	0	137.595	137.595
**D	FCP AFER ACTIONS MONDE	0	141.801	141.801
**D	FCP AVIVA STRUCTURE INDEX 3	0	133.492	133.492
**D	FCP ALM ACT ZONE EUR ISR	0	2.600.000	2.600.000
**D	FCP AG2R LA MONDIALE ACT EUROPE ISR	0	535.000	535.000
**D	ROSENBERG EUROBLOC	0	126.164	126.164
**D	STICHT BEDRIJFST FONDS VOOR DE MEDIA PNO	0	208.531	208.531

LISTA ESITO DELLE VOTAZIONE  
 Oggetto: **Nomina degli Amministratori.**

## FAVOREVOLI alla LISTA 1

Badge	Ragione Sociale	Proprio	Delega	Totale
**D	STICHTING AHOLD DELHAIZE PENSIOEN	0	207.557	207.557
**D	FRANCE INVESTISSEMENT CAPITALISATIONS MOYENNES	0	299.966	299.966
**D	FCP FPI ESG	0	23.522	23.522
**D	FCP FPE ESG	0	420.830	420.830
**D	CAISSE DES DEPOTS ET CONSIGNATIONS	0	11.404.476	11.404.476
**D	CAISSE DES DEPOTS ET CONSIGNATIONS	0	7.301.331	7.301.331
**D	CAISSE DES DEPOTS ET CONSIGNATIONS	0	46.959	46.959
**D	CAISSE DES DEPOTS ET CONSIGNATIONS	0	46.959	46.959
**D	JANUS HENDERSON ADAPTIVE GLOBAL ALLOCATI	0	1.937	1.937
**D	TURICUM AKTIEN UND IMMOBILIENWERTSCHRIFT	0	159.768	159.768
**D	NOMURA TRUST BANKING TRUSTEE NIKKO GLOBA	0	148.077	148.077
**D	SHINKO GLOBAL EQUITY INDEX MOTHER FUND	0	1.163	1.163
**D	INVESTERINGSFORENINGEN BANKINVEST EUROPA SMALL CAP AKTIER KL	0	133.492	133.492
**D	VERDIPAPIRFONDET EQUINOR AKSJER EUROPA	0	27.000	27.000
**D	EQUINOR INSURANCE A S	0	30.500	30.500
**D	EQUINOR PENSJON	0	155.000	155.000
**D	FUNDACAO CALOUSTE GULBENKIAN	0	708	708
**D	INVESTERINGSFORENINGEN PFA INVEST	0	4.068	4.068
**D	BLACKROCK INSTITUTIONAL POOLED FUNDS PLC	0	347.978	347.978
**D	KYBURG INSTITUTIONAL FUND - AKTIEN WELT	0	159.400	159.400
**D	BVK PERSONALVORSORGE DES KANTONS ZURICH	0	180.359	180.359
**D	PENSIONS KASSE SBB	0	99.489	99.489
**D	NFS LIMITED TRAFALGAR COURT ADMIRAL PARK ST. PETER PORT	0	28.635	28.635
**D	BRITISH COAL STAFF SUPERANNUATION SCHEME	0	130.570	130.570
**D	DEKA INVESTMENT GMBH RE DEKA-BASIS	0	12.000	12.000
**D	DEKA VERMOGENSMANAGEMENT GMBH RE KEPPLER	0	25.000	25.000
**D	DEKA VERMOG GMBH RE PRIV BANK.STRUKTUR	0	65.000	65.000
**D	DEKA VERMOGENSMANGEMENT GMBH RE LINGOHR	0	88.671	88.671
**D	DEKA INVESTMENT GMBH RE DEKA	0	4.100	4.100
**D	DEKA VERMOGENSMANAGEMENT GMBH RE LINGOHR	0	232.056	232.056
**D	DEKA INVEST GMBH RE DEKA-BAV-FONDS	0	97.411	97.411
**D	DEKA INVESTMENT GMBH	0	49.249	49.249
**D	DEKA INVEST GMBH RE DEKA-NACHH KOM	0	84.985	84.985
**D	DEKA INV GMBH R DEK MSCI WORLD UCITS ETF	0	3.852	3.852
**D	DEKA INVEST.GMBH RE BEROLINARENT DEKA	0	4.850	4.850
**D	DEKA INV. GMBH RE DEKA ST.EUR.50 UCI ETF	0	21.029	21.029
**D	DEKA INV. GMBH DEKA MSCI EUROPE UCITS ET	0	118.931	118.931
**D	DEKA INVESTGMBH RE MSCI EUROPE LC UCITS	0	13.607	13.607
**D	DEKA INVESTMENT GMBH RE PKBMF	0	15.800	15.800
**D	DEKA INVEST DEKA EURO STOXX 50 - UCITS	0	812.843	812.843
**D	DEKA INVEST GMBH RE BALANCE DYNAMISCH	0	11.639	11.639
**D	DEKA INVEST RE/DEKAFUTUR-WACHSTUM	0	12.200	12.200
**D	DEKA INVESTMENT GMBH RE DEKAFUTUR-CHANCE	0	39.000	39.000

LISTA ESITO DELLE VOTAZIONE  
 Oggetto: **Nomina degli Amministratori.**

## FAVOREVOLI alla LISTA 1

Badge	Ragione Sociale	Proprio	Delega	Totale
**D	DEKA INVESTMENT GMBH RE DEKA-BR 100	0	588.706	588.706
**D	DEKA INVEST GMBH RE DEKA-BR 85	0	30.785	30.785
**D	DEKA INVESTMENT GMBH RE DEKA-BR 75	0	29.640	29.640
**D	DEKA INVESTMENT GMBH RE DEKA-BR 55	0	12.991	12.991
**D	DEKA INVESTMENT GMBH RE DEKA-BR 35	0	72.423	72.423
**D	DEKA INVEST RE/DEKAFUTUR-ERTRAG	0	1.800	1.800
**D	DEKA INVEST RE DEKA-EUROLAND BALANCE	0	661.950	661.950
**D	DEKA INVESTMENT GMBH RE DEKA-DIVIDEND VA	0	170.000	170.000
**D	H.E.S.T. AUSTRALIA LIMITED	0	96.578	96.578
**D	LGIA SUPER TRUSTEE AS TRUSTEE FOR LGIA	0	66.416	66.416
**D	VANGUARD INTERNATIONAL SHARE INDEX FUND	0	67.901	67.901
**D	VANGUARD INTERNATIONAL SHARE INDEX FUND	0	759.899	759.899
**D	VANGUARD GLOBAL VALUE EQUITY FUND	0	327	327
**D	TEACHERS` RETIREMENT SYSTEM OF THE CITY OF NEW YORK	0	140.059	140.059
**D	SAS TRUSTEE CORPORATION POOLED FUND	0	110.962	110.962
**D	MANAGEMENT BOARD PUBLIC SERVICE PENSION	0	14.388	14.388
**D	CONNECTICUT GENERAL LIFE INSURANCE COMPANY	0	31.127	31.127
**D	BANCO CENTRAL DE TIMOR-LESTE (BCTL)	0	596.415	596.415
**D	ROCKEFELLER & CO., INC	0	17.000	17.000
**D	JPMORGAN CHASE BANK - PB - UNITED STATES INDIVIDUALS	0	3.921	3.921
**D	JPMORGAN CHASE BANK - PB - UNITED STATES TRUSTS	0	5.179	5.179
**D	JPMORGAN CHASE BANK - PB - UNITED STATES PARTNERSHIP	0	1.970	1.970
**D	BRUNEI SHELL RETIREMENT BENEFIT FUND	0	3.314	3.314
**D	MANAGED PORTFOLIO SERIES INTL SH FUND 1	0	9.452	9.452
**D	TELSTRA SUPERANNUATION SCHEME	0	16.310	16.310
**D	FRANKLIN INTERNATIONAL CORE EQUITY FUND	0	254.968	254.968
**D	JEFFREY LLC	0	9.875	9.875
**D	WESTPAC WHOLESALE UNHEDGED INT SHARE TRU	0	64.222	64.222
**D	ANZ WHOLESALE INTERN.SHARE NO. 1 FUND	0	8.459	8.459
**D	TCORPIM INTERNATIONAL SHARE (UNHEDGED) F	0	149.401	149.401
**D	ISHARES WHOLESALE SCREENED INT EQ IND F	0	16.039	16.039
**D	ISHARES EDGE MSCI WORLD MINIMUM VOLAT ET	0	3.074	3.074
**D	IBM PERSONAL PENSION PLAN TRUST	0	37.127	37.127
**D	ONEPATH LOW VOLATILITY GLOBAL EQ IN POOL	0	23.367	23.367
**D	ONEPATH GLOB SHARES LARGE CAP UNHED IN P	0	208.266	208.266
**D	BT WHOLESALE MULTI MANAG INTL SHARE FUND	0	25.277	25.277
**D	ACCIDENT COMPENSATION CORPORATION	0	60.243	60.243
**D	DEKA INVESTMENT GMBH RE DEKA-EUROPABOND	0	808.375	808.375
**D	SUPER FUNDS MANAG CORP SOUTH AUSTRALIA	0	24.816	24.816
**D	JP MORGAN CHASE RETIREMENT PLAN	0	132.028	132.028
**D	MTBJ DAIDO LIFE FOREIGN EQUITY MOTHER FD	0	3.510	3.510
**D	ISHARES WHOLESALE INTERN EQ INDEX FUND	0	176.150	176.150
**D	SUPERANNUATION FUNDS MANAGEMENT CORP	0	4.384	4.384

LISTA ESITO DELLE VOTAZIONE  
 Oggetto: **Nomina degli Amministratori.**

**FAVOREVOLI alla LISTA 1**

Badge	Ragione Sociale	Proprio	Delega	Totale
**D	SUPERANNUATION FUNDS MANAGEMENT CORPORAT	0	17.095	17.095
**D	KOOKMIN BANK ACTING AS TRUSTEE OF KIM PRIVATE NOBLE CLASS GLOBAL EQUITY MASTER INVESTMENT TRUST	0	7.146	7.146
**D	QANTAS SUPERANN. LTD ATF QANTAS SUP.PLAN	0	17.554	17.554
**D	WSSP INTERNATIONAL EQUITIES TRUST	0	95.063	95.063
**D	THE BOEING COMPANY EMPLOYEE RETIREMENT P	0	159.810	159.810
**D	DEKA INVEST GMBH RE A-VSA-FONDS	0	22.700	22.700
**D	ISHARES ALLCOUNTRY EQUITY INDEX FUND	0	10.128	10.128
**D	BAPTIST HEALTH SOUTH FLORIDA INC	0	326.228	326.228
**D	BLACKROCK FISSION INDEXED INTL EQUITY FD	0	19.595	19.595
**D	ADVANCE INTERNATIONAL SHARE INDEX FUND	0	214.269	214.269
**D	RETIREMENT INCOME PLAN OF SAUDI ARABIAN OIL COMPANY	0	3.023	3.023
**D	NVIT INTERNATIONAL INDEX FUND	0	352.827	352.827
**D	SOUTHERN COMPANY SYSTEM MASTER RETIREMEN	0	654.283	654.283
**D	T. ROWE PRICE INT.F.INC.T.R.P.INT.VAL.EQ	0	6.031.446	6.031.446
**D	EQ ADVISORS TRUST-AXA INTL.VALUE MANAGED	0	217.833	217.833
**D	MINISTRY OF ECONOMY AND FINANCE	0	244.640	244.640
**D	MINISTRY OF ECONOMY AND FINANCE	0	252.161	252.161
**D	T ROWE PRICE INTERNATIONAL EQUITY INDEX	0	179.545	179.545
**D	FLEXSHAR.MORN.DEV.MARK.EX-US FAC.TILT IN	0	95.703	95.703
**D	SBC MASTER PENSION TRUST	0	430.345	430.345
**D	EQ ADV. TRUST AXA INTL.CORE MANAGED VOLA	0	127.819	127.819
**D	SBC MASTER PENSION TRUST 208	0	60.755	60.755
**D	T ROWE CONCENTRATED INTERNAT EQUITY FUND	0	401.415	401.415
**D	FLEXSHARES MORNINGSTAR GLOBAL UPSTREAM N	0	479.482	479.482
**D	EQ ADVISORS TRUST EQ-GLOBAL EQUITY MANAG	0	100.968	100.968
**D	EQ ADVISORS TRUST - EQ/INTERNATIONAL MAN	0	360.602	360.602
**D	EQ ADVISORS TRUST - ATM INTERNATIONAL MA	0	260.316	260.316
**D	JNL/MELLON CAPITAL INTNAL INDEX FUND	0	292.064	292.064
**D	FLEXSHARES INTERNATIONAL QUALITY DIVIDEND DEFENSIVE INDEX FUND	0	4.448	4.448
**D	SBC MASTER PENSION TRUST	0	97.666	97.666
**D	T. ROWE PRICE INTERNATIONAL CONCENTRATED	0	488.973	488.973
**D	T ROWE PRICE GLOBAL ALLOCATION FUND INC	0	57.503	57.503
**D	GOLDMAN SACHS TRUST - GOLDMAN SACHS ABSOLUTE RETURN TRACKER FUND	0	1.300	1.300
**D	GOLDMAN SACHS INTER EQUITY INSIGHTS FUND	0	258.081	258.081
**D	GOLDMAN SACHS VARIABLE INS TRUST - G SACHS STRATEGIC INTER EQUITY FUND	0	13.476	13.476
**D	MTB GOVERNMENT PENSION INVESTMENT FUND 4	0	9.331.437	9.331.437
**D	AVIVA LIFE & PENSIONS UK LIMITED	0	627.793	627.793
**D	NATIONAL FARMERS UNION MUTUAL INSURANCE	0	111.801	111.801
**D	JOHN LEWIS PARTNERSHIP TRUST FOR PENSION	0	78.043	78.043
**D	THE BARCLAYS BANK UK RETIREMENT FUND	0	39.735	39.735
**D	THE MASTER TRUST BANK OF JAPAN, LTD. AS TRUSTEE FOR MUTB400045792	0	1.521.723	1.521.723
**D	VANGUARD FID COMPANY EUROPEAN STOCK INDE	0	119.088	119.088
**D	VANGUARD TOTAL INTERNATIONAL STOCK INDEX	0	43.551.836	43.551.836

LISTA ESITO DELLE VOTAZIONE  
 Oggetto: **Nomina degli Amministratori.**

**FAVOREVOLI alla LISTA 1**

Badge	Ragione Sociale	Proprio	Delega	Totale
**D	MTB FOR GOVERNMENT PENSION FD45828	0	236.011	236.011
**D	THE MASTER TRUST BANK OF JAPAN LTD	0	4.989.801	4.989.801
**D	DEKA INVE GMBH RE DEKA-PRIVATVORSORGE AS	0	85.000	85.000
**D	DEKA INVEST GMBH RE AGR DENA	0	7.800	7.800
**D	DEKA INV. GMBH RE ROLAND MASTERFONDS	0	22.369	22.369
**D	DEKA INVEST GMBH RE BODENSEE-FONDS	0	1.700	1.700
**D	DEKA INV GMBH RE FIDELITAS FUNDMASTER 8	0	31.986	31.986
**D	DEKA INVEST RE INTER-ESSEN-FONDS	0	10.267	10.267
**D	DEKA INVEST RE A-CRISPINUS FOND	0	9.000	9.000
**D	DEKA A-DIM-WETZLAR-FONDS	0	8.350	8.350
**D	DEKA A-DIM-WETZLAR-BALANCED-FONDS	0	9.150	9.150
**D	DEKA INVEST MBH VITUS FIRST VALUE FONDS	0	124.000	124.000
**D	DEKA INVESTMENT GMBH RE AUW-FONDS	0	11.215	11.215
**D	DEKA INVEST GMBH RE DEKA MULT ASS TOT RE	0	3.021	3.021
**D	DEKA FUND INVESTMENT RE/ A-HORCH-FONDS	0	73.100	73.100
**D	DEKA INVEST MAULBRONN-STROMBERG-FONDS	0	10.650	10.650
**D	DEKA INVESTMENT GMBH RE DEKA-BR 20	0	1.384	1.384
**D	DEKA INVEST. A-NORDHAUSEN 2-FONDS	0	16.655	16.655
**D	DEKA INVESTMENT GMBH RE RANW AKTIEN	0	35.289	35.289
**D	DEKA INVESTMENT GMBH RE TBG FONDS	0	2.000	2.000
**D	DEKA INVESTMENT GMBH RE MV-FONDS	0	25.000	25.000
**D	DEKA INV. RE A-STENDALER-ROLANDFONDS I	0	414	414
**D	DEKA INVESTMENT GMBH RE A-KSK FULDA-FOND	0	17.600	17.600
**D	DEKA INVESTMENT GMBH RE S BROKER 1 FONDS	0	4.530	4.530
**D	DEKA INVESTMENT GMBH RE A-SKGO-FONDS	0	15.500	15.500
**D	DEKA INVESTMENT GMBH RE A-ASD FONDS	0	14.000	14.000
**D	DEKA INVESTMENT GMBH RE A-AMISIA-FONDS	0	30.000	30.000
**D	DEKA INV. GMBH RE BAUTZEN FUNDMASTER	0	65.000	65.000
**D	DEKA INVESTMENT GMBH RE HERZOGTUM L	0	15.000	15.000
**D	DEKA INVESTM GMBH RE A-HECKER-FONDS I	0	34.000	34.000
**D	DEKA INVESTME GMBH RE CHRONOS FUNDMASTER	0	25.000	25.000
**D	VGV POOLFONDS PA1	0	131.020	131.020
**D	DEKA VALUE PLUS	0	187.700	187.700
**D	RAGS-FUNDMASTER	0	24.642	24.642
**D	NATIONWIDE INTERNATIONAL INDEX FUND	0	228.836	228.836
**D	INTERNATIONAL FUND MANAGEMENT S.A. RE IF	0	600.000	600.000
**D	DEKA INTERNATIONAL S.A. RE DEKALUX-GLOBA	0	33.395	33.395
**D	DEKA INTERNATIONAL S.A. RE DEKA-EUROPAVA	0	11.212	11.212
**D	T ROWE PRICE EUROPEAN STOCK FUND	0	1.261.122	1.261.122
**D	NVIT GS INTERNATIONAL EQUITY INSIGHTS FU	0	161.558	161.558
**D	EQ ADVISORS TR EQ TEMPLE GLOB EQ M VO P	0	23.572	23.572
**D	FLEXSHARES INTERNATIONAL QUALITY DIVIDEND DYNAMIC INDEX FUND	0	64.881	64.881
**D	NVIT MULTI-MANAGER INTERNATIONAL VALUE F	0	12.093	12.093

LISTA ESITO DELLE VOTAZIONE  
 Oggetto: **Nomina degli Amministratori.**

## FAVOREVOLI alla LISTA 1

Badge	Ragione Sociale	Proprio	Delega	Totale
**D	EQ ADVISORS TRUST - 1290 VT SMARTBETA EQ	0	2.100	2.100
**D	VANTAGETRUST III MAST COLLECT INVE FU TR	0	166.399	166.399
**D	THE NATIONAL FARMERS UNION MUTUAL INS LINK PEN	0	24.418	24.418
**D	THE MASTER TRUST BANK OF JAPAN LTD	0	88.533	88.533
**D	THE MASTER TRUST BANK OF JAPAN LTD	0	192.790	192.790
**D	STATE OF WYOMING	0	125.801	125.801
**D	MINEWORKERS PENSION SCHEME	0	568.998	568.998
**D	FIDELITY INV.FUNDS-FIDELITY INDEX WORLD	0	117.051	117.051
**D	FIDELITY INV. FIDELITY INDEX EUROPE EX U	0	159.340	159.340
**D	T.ROWE PRICE FUNDS OEIC - CONTINENTAL EU	0	4.604	4.604
**D	AVIVA INVESTORS FUNDS ICVC-AVIVA INAVIVA INVESTORS FUNDS ICVC-AVIVA INCOME FUND	0	154.369	154.369
**D	THE MASTER TRUST BANK OF JAPAN LTD	0	17.506	17.506
**D	BLACKROCK INTERNATIONAL INDEX V.I.FUND OF BLACKROCK VARIABLE SERIES FUNDS INC.	0	32.371	32.371
**D	BLACKROCK MANAG.VOL.V.I. F.OF BLACK.VAR.	0	5.598	5.598
**D	BLACKROCK TACTICAL OPP FD OF BLACK FDS	0	24.865	24.865
**D	THE MASTER TRUST BANK OF JAPAN LTD	0	212.349	212.349
**D	THE MASTER TRUST BANK OF JAPAN LTD	0	1.126.158	1.126.158
**D	BLACKROCK INSTITUTIONAL TRUST COMPA	0	4.774.289	4.774.289
**D	BLACKR INS T COMP NA INV F FOR EMP BEN T	0	16.872.411	16.872.411
**D	BLACKROCK MSCI EAFE EQUITY INDEX NON-LENDABLE FUND	0	618.506	618.506
**D	TRUST AND CUSTODY SERVICES BANK LIMITED	0	211.633	211.633
**D	TRUST AND CUSTODY SERVICES BANK, LTD. AS TRUSTEE FOR MHTB AS TRUSTEE FOR MHAM INTERNATIONAL EQUITY INDEX MOTHER FUND	0		0
	18.956	18.956		
**D	VANGUARD INTERNATIONAL VALUE FUND 1	0	5.778.704	5.778.704
**D	VFTC INST TOTAL INT STOCK MARKET IND TRU	0	1.175.052	1.175.052
**D	EUROPE EX-UK ALPHA TILTS ESG SCREEN	0	4.360	4.360
**D	EUROPE EQUITY INDEX ESG SCREENED FU	0	163.302	163.302
**D	MSCI EUROPE EQUITY INDEX FUND B (EU	0	2.108.103	2.108.103
**D	MSCI EUROPE EQUITY ESG SCREENED INDEX FUND B	0	2.933	2.933
**D	MSCI WORLD EQUITY ESG SCREENED INDE	0	510.819	510.819
**D	MSCI WORLD MINIMUM VOLATILITY ESG SCREEN	0	5.668	5.668
**D	TFL PENSION FUND	0	37.442	37.442
**D	BLACKROCK MSCI EMU IMI INDEX FD B (EMUIM	0	2.014	2.014
**D	MSCI ACWI EX-U.S. IMI INDEX FUND B2	0	171.036	171.036
**D	THRIFT SAVINGS PLAN	0	8.892.943	8.892.943
**D	BLACKROCK CDN WORLD INDEX FUND	0	131.838	131.838
**D	BLACKROCK CDN MSCI EAFE INDEX PLUS FUND	0	19.162	19.162
**D	BLACKROCK CDN MSCI EAFE EQUITY INDEX FUN	0	1.125.712	1.125.712
**D	CDN MSCI WORLD EX-CANADA MIN VOLA IND FD	0	51.195	51.195
**D	AVIVA INVESTORS INVESTMENT FUNDS IC	0	40.454	40.454
**D	STICHTING PENSIOENFONDS VOOR HUISARTSEN	0	70.350	70.350
**D	T.ROWE PRICE RETIREMENT HYBRID TRUST	0	478.377	478.377
**D	T ROWE PRICE INTERNATONAL VALUE EQUITY	0	3.717.470	3.717.470

LISTA ESITO DELLE VOTAZIONE  
 Oggetto: **Nomina degli Amministratori.**

## FAVOREVOLI alla LISTA 1

Badge	Ragione Sociale	Proprio	Delega	Totale
**D	KATHERINE C. MOORE CHARITABLE LEAD ANNUITY TRUST II	0	337	337
**D	STATE OF NEW MEXICO STATE INVEST COUNCIL	0	408.870	408.870
**D	NEW YORK LIFE INSURANCE AND ANNUITY CO	0	7.265	7.265
**D	PROVEDA GLOBAL EQUITY, LP	0	1.610	1.610
**D	RETIREMENT PLAN FOR EMPLOYEES OF AETNA INC	0	61.738	61.738
**D	THE KATHERINE MOORE REVOCABLE TRUST	0	12.723	12.723
**D	JAB CONSOLIDATED LTD	0	1.265	1.265
**D	FM KIRBY DTD TRUST 1/3/75 FBO JEFFERSON W KIRBY	0	1.035	1.035
**D	FM KIRBY TRUST DTD 1/3/75 FBO S DILLARD KIRBY	0	3.532	3.532
**D	JAPAN TRUSTEE SERVICES BANK LTD	0	90.905	90.905
**D	FIDELITY PURITAN TF LOW PRICE STOCK FUND	0	4.795.060	4.795.060
**D	JAPAN TRUSTEE SERVICES BANK LTD	0	3.846	3.846
**D	JPMORGAN ETFS (IRELAND) ICAV	0	2.064	2.064
**D	FIDELITY GROUP TRUST FOR EMPLOYEE BEN PL	0	743.952	743.952
**D	SCHRODER INTERNAT MULTI-CAP EQUITY TRUST	0	710.803	710.803
**D	THE MASTER TRUST BANK OF JAPAN LTD	0	51.414	51.414
**D	WHOLESALE UNIT TRUST GLOBAL SHS FUND 5	0	17.706	17.706
**D	MERCER UNHEDGED OVERSEAS SHARES TRUST	0	34.208	34.208
**D	FD INTERNATIONAL SHARE FUND 1	0	43.699	43.699
**D	AMP CAPITAL SPEC INTERN SHARE FUND	0	22.058	22.058
**D	LBPAM ISR AVENIR EURO	0	7.523	7.523
**D	FCP LBPAM ACTIONS VALUE EURO	0	1.098.291	1.098.291
**D	LBPAM ACTIONS EURO LARGE CAP	0	171.892	171.892
**D	LBPAM IRC ACTIONS ISR	0	279.386	279.386
**D	FCP LBPAM DIVERSIFIE FOCUS OBLIG 3 5	0	12.193	12.193
**D	FCP LBPAM IRC ACTIONS EURO MIN VAR	0	75.755	75.755
**D	MAINFRANKEN WERTKONZEPT AUSGEWOGEN	0	90.000	90.000
**D	KUWAIT FUND FOR ARAB ECONOMIC DEVELOPMEN	0	156.459	156.459
**D	SCHRODER GLOBAL ENHANCED INDEX FUND	0	40.932	40.932
**D	AXA EQUITABLE LIFE INSURANCE CO	0	28.148	28.148
**D	SCHRODER GLOBAL ACTIVE VALUE FUND	0	32.131	32.131
**D	SCHRODER GLOBAL RECOVERY FUND	0	907.079	907.079
**D	SCHRODER PENSION MANAGEMENT LTD	0	35.146	35.146
**D	EQ ADVISORS TRUST - EQ/AB DYNAMIC MODERA	0	102.922	102.922
**D	MFS GLOBAL TOTAL RETURN FUND	0	509.461	509.461
**D	EQ ADV TRUST EQ/INT. EQ. INDEX PORTFOLIO	0	550.559	550.559
**D	EQ ADVISORS TRUST - EQ/WELLINGTON E	0	21.574	21.574
**D	MFS GLOBAL ALTERNATIVE STRATEGY FUND	0	5.664	5.664
**D	MFS INSTITUTIONAL INTERNATIONAL EQUITY F	0	6.116.128	6.116.128
**D	MFS DIVERSIFIED INCOME FUND	0	329.572	329.572
**D	JPM FUND ICVC-JPM MULTI-ASSET INCOME FD	0	13.339	13.339
**D	SCHRODER MOORGATE I FUND	0	123.014	123.014
**D	SCHRODER DIVERSIFIED GROWTH FUND	0	36.288	36.288



LISTA ESITO DELLE VOTAZIONE  
 Oggetto: **Nomina degli Amministratori.**

## FAVOREVOLI alla LISTA 1

Badge	Ragione Sociale	Proprio	Delega	Totale
**D	DEKA INTERNATIONAL S.A. RE DEKAMULTI ASSET ERTRAG	0	6.000	6.000
**D	EQ.ADVISORS TRUST-AXA/AB DYNAMIC GROWTH	0	23.287	23.287
**D	BUREAU OF LABOR FUNDS- LABOR PENSION FUND	0	1.138	1.138
**D	BUREAU OF LABOR FUNDS- LABOR PENSION FUND	0	377	377
**D	BUREAU OF LABOR FUNDS-LABOR PENSION FUND	0	207	207
**D	BUREAU OF LABOR FUNDS - LABOR RETIREMENT FUND	0	13.032	13.032
**D	BUREAU OF LABOR FUNDS- LABOR PENSION FUND	0	8.212	8.212
**D	BUREAU OF LABOR FUNDS- LABOR PENSION FUND	0	34.717	34.717
**D	MISSOURI EDUCATION PENSION TRUST	0	562.164	562.164
**D	SCHRODER ADVANCED BETA GLOBAL EQUITY SMA	0	9.130	9.130
**D	SCHRODER INCOME_FUND	0	3.250.416	3.250.416
**D	SCHRODER INCOME MAXIMSER	0	1.780.611	1.780.611
**D	SCHRODER RESPONSIBLE VALUE UK EQUITY FUN	0	160.731	160.731
**D	SCHRODER QEP GLOBAL ACTIVE VALUE FUND	0	247.673	247.673
**D	SCHRODER EUROPEAN RECOVERY FUND	0	804.874	804.874
**D	SCHRODER GLOBAL EQUITY INCOME FUND	0	1.129.384	1.129.384
**D	SCHRODER QEP GLOBAL CORE FUND	0	221.322	221.322
**D	TRUST AND CUSTODY SERVICES BANK LTD AS TRUSTEE FOR FEDERATION OF NATIONAL PUBLIC SERVICE PERSONNEL MUTUAL AID ASSOCIATIO	0		0
	146.140	146.140		
**D	JPMORGAN DIVERSIFIED RETURN GLOB EQ ETF	0	8.834	8.834
**D	JPMORGAN INSURANCE TRUST INCOME BUILD PO	0	1.038	1.038
**D	JPMORGAN INCOME BUILDER FUND	0	120.928	120.928
**D	JPMORGAN GLOBAL ALLOCATION FUND	0	6.343	6.343
**D	JPMORGAN BETABUILDERS EUROPE ETF	0	282.377	282.377
**D	JPMORGAN BETABUILDERS INTERNATIONAL	0	8.410	8.410
**D	JPMORGAN DIVERSIF RETURN INTERNAT EQ ETF	0	167.919	167.919
**D	JPMORGAN DIVERSIFIED RETURN EUROPE EQUITY ETF	0	3.981	3.981
**D	JPMORGAN DIVERSIFIED FUND	0	9.278	9.278
**D	MFS INTERNATIONAL RESEARCH EQUITY LLC	0	26.422	26.422
**D	U S STEEL CORPO REPRES RETIREES BENEF TR	0	3.646	3.646
**D	MASTER TRUST FOR THE SIEMENS MEDICAL SOL	0	104.299	104.299
**D	OPPENHEIMER GLOBAL MULTI-ASSET GROWTH FUND	0	11.943	11.943
**D	MASTER TRUST FOR SIEMENS PENSION PLANS	0	32.357	32.357
**D	MASTER TRUST FOR SIEMENS SAVINGS PLANS	0	157.478	157.478
**D	COMMINGLED PENSION TRUST FUND (INTREPID INTERNATIONAL) OF JPMORGAN CHASE BANK	0	1.044.705	1.044.705
**D	SCHRODER GLOBAL MULTI-CAP VALUE PORTFOLIO L.P	0	9.096	9.096
**D	THE THALIDOMIDE CHILDRENS TRUST	0	22.630	22.630
**D	THE PRUDENTIAL ASSURANCE COMPANY LTD	0	1.775.031	1.775.031
**D	PRUDENTIAL PENSIONS LIMITED	0	124.897	124.897
**D	AI UK EQUITY INCOME FUND	0	100.423	100.423
**D	FRIENDS LIFE FUNDS LIMITED	0	347.449	347.449
**D	FRIENDS LIFE AND PENSIONS LIMITED PIXHAM END	0	691.785	691.785
**D	AI 50:50 GLOBAL EQUITY FUND	0	395.107	395.107

LISTA ESITO DELLE VOTAZIONE  
 Oggetto: **Nomina degli Amministratori.**

**FAVOREVOLI alla LISTA 1**

Badge	Ragione Sociale	Proprio	Delega	Totale
**D	AI DISTRIBUTION LIFE FUND	0	46.850	46.850
**D	AI STRATEGIC GLOBAL EQUITY FUND	0	200.378	200.378
**D	CENTRAL FINANCE BOARD METHODIST CHURCH	0	10.024	10.024
**D	AIA GLOBAL MULTI-FACTOR EQUITY FUN HSBC FRANCE	0	2.628	2.628
**D	JPMORGAN MULTI BALANCED FUND	0	1.920	1.920
**D	SCHRODER IN.P.F.ADV.GL.EQUITY.FU	0	25.565	25.565
**D	JPMORGAN MULTI INCOME FUND	0	49.454	49.454
**D	BEST INVESTMENT CORPORATION	0	364.682	364.682
**D	TRUST & CUSTODY SERVICES BANK LTD	0	342.752	342.752
**D	TRUST & CUSTODY SERVICES BANK LTD AS TRUSTEE FOR PENSION INVESTMENT FUND TRUST NUMBER 21	0	43.223	43.223
**D	MHTB (LUX)/TMA UMBRELLA FUND-GLOBAL EQUI	0	11.000	11.000
**D	TMA UMBRELLA FD-TMA ACWI EX-JAPAN PORTF.	0	16.400	16.400
**D	INV. DANSKE INVEST EUROPA INDEKS KL	0	128.588	128.588
**D	INV DANSKE INVEST GLOBAL INDEKS KL	0	11.321	11.321
**D	INV DAN INV SEL GLOB EQUITY SOL AKK KL	0	49.742	49.742
**D	INV PROCAPTURE EUROPE INDEX FUND ACC KL	0	489.135	489.135
**D	GLOBAL AC INDEX FUND - ACCUMULATING KL	0	77.224	77.224
**D	PROFIL INVEST DANICA PENSJON NORGE	0	106.440	106.440
**D	AFDELING DANICA LINK - INDEKS GLOBALE AKTIER	0	11.080	11.080
**D	KAPITALFOR DANSKE INVEST INSTITUT DANICA PENSIONS - AKTIER	0	390.687	390.687
**D	DANICA PENSION LIVSFORSIKRINGSAKTIESELSKAB	0	59.661	59.661
**D	DANSKE BANK PULJER	0	74.283	74.283
**D	WIF-EUROPE OPPORTUNITIES FUND	0	62.320	62.320
**D	NMM5 GHDE SCH ACCOUNT	0	560.200	560.200
**D	ALPHA ARCHITECT INTERNATIONAL QUANTITATI	0	139.620	139.620
**D	FIDUCIARY TRUST COMPANY INTERNATIONAL AS AGENT FORUS CLIENTS	0	334	334
**D	NATIONAL WESTMINSTER BANK	0	39.967	39.967
**D	BLUEBAY GLOBAL CONVERTIBLE BOND FUND	0	75.176	75.176
**D	BLUEBAY US GLB CONV BND FND	0	2.650	2.650
**D	RBC FUNDS FOR BLUEBAY GLOBALMON THLY INCOME BOND FUND	0	36.893	36.893
**D	CENTRICA COMBINED COMMONINVESTMENT FUND LIMITED	0	37.474	37.474
**D	BLUEBAY FUNDS - BLUEBAY GLOBAL CONVERTIBLE BOND FUND	0	47.350	47.350
**D	PB SSGA INTL EQ TAX	0	33.357	33.357
**D	IQ 500 INTERNATIONAL ETF	0	75.835	75.835
**D	SUBSIDIZED SCHOOLS PROVIDENT FUND	0	23.620	23.620
**D	CENTRAL PENSION FUND OF THE INTERNATIONAL UNION OF OPERATINGENGINEERS AND PARTICIPATING EMPLOYERS	0	40.403	40.403
**D	VOYA GLOBAL HIGH DIVIDEND LOW VOLATILITY FUND	0	5.100	5.100
**D	STICHTING BEDRIJFSTAKPENSIOENFONDS	0	146.450	146.450
**D	THE CONSOLIDATED EDISON PENSION PLAN MASTER TRUST	0	180.748	180.748
**D	DEP QF SSGA NONUS EQUITY B2	0	15.008	15.008
**D	DEP QF SSGA NONUS EQUITY B1	0	13.158	13.158
**D	DEP QF SSGA NONUS EQUITY R2	0	17.646	17.646
**D	DEP QF SSGA NONUS EQUITY H1	0	10.174	10.174

LISTA ESITO DELLE VOTAZIONE  
 Oggetto: **Nomina degli Amministratori.**

**FAVOREVOLI alla LISTA 1**

Badge	Ragione Sociale	Proprio	Delega	Totale
**D	ST PF UNILEVER POS SCREENING PANEUR	0	484.200	484.200
**D	USMIA GLOBAL EQUITY	0	8.251	8.251
**D	M1RF ARROWSTREET FOREIGNL	0	114.332	114.332
**D	M1RF MFS FOREIGN LARGE	0	148.721	148.721
**D	M1RF FISHER FRN LRG	0	180.909	180.909
**D	MARANIC II LLC	0	6.657	6.657
**D	MULTI ADVISOR FUNDS INTERNATIONAL EQUITY VALUE FUND	0	56.384	56.384
**D	PRINCIPAL DIVERSIFIED SELECT REAL ASSET FUND	0	9.717	9.717
**D	TENNESSEE VALLEY AUTHORITY ASSET RETIREMENT TRUST	0	16.531	16.531
**D	VY FRANKLIN INCOME PORTFOLIO	0	10.614	10.614
**D	FFI STRATEGIES PORTFOLIO	0	3.769	3.769
**D	ALAMOSA LLC	0	1.235	1.235
**D	CANDENCE GLOBAL EQUITY FUND LP	0	529	529
**D	DRMA LTD	0	71.775	71.775
**D	CENTRAL PENSION FUND OF THE INT. UNION OF OPERATINGENGINEERS AND PARTICIPATING EMPLOYERS	0	189.841	189.841
**D	MANULIFE MULTIFACTOR DEVELOPED INTERNATIONAL INDEX	0	16.059	16.059
**D	CERVURITE INTERNATIONAL LLC	0	20.710	20.710
**D	1975 IRREV TRUST OF C D WEYERHAEUSER	0	1.768	1.768
**D	CDW 73 IRR PARA GL	0	1.544	1.544
**D	BARNARD COLLEGE	0	7.629	7.629
**D	JOHN M MC DONOUGH IRAR MAN AND NAPIER	0	710	710
**D	G MCLACHLAN DECL TR-MANNING-NAPIER	0	1.051	1.051
**D	J MCCARTNEY 12-30-97 MANNING-NAPIER	0	1.004	1.004
**D	J HANSEN REV TR 4 29 81 MANNING	0	2.407	2.407
**D	PATRICK R HANS MANNING AND NAPIER	0	513	513
**D	GRUSECKI NEXGEN LLC MANNING AND NAPIER	0	1.263	1.263
**D	GOLDER 2007 FAM TR MANNING AND NAPIER	0	1.328	1.328
**D	THOMAS C GAPUTIS REV TR MANNING	0	880	880
**D	WILLIAM FOOTE 95 TR MANNING AND NAPIER	0	849	849
**D	L BUONANNO TR TEMPLE SMITH SR M AND N	0	2.929	2.929
**D	OPUS FINANCIAL LLC MANNING AND NAPIER	0	5.264	5.264
**D	CJB FAMILY TR 06-15-00-MANNING	0	2.380	2.380
**D	CJB CRUT II 11 27 06 MANNING	0	1.660	1.660
**D	CJB CRUT 5 1 01 MANNING	0	3.152	3.152
**D	JEFFREY S ARONIN REV TRUST SUB	0	3.166	3.166
**D	TANGLIN CLAYMORE LLC MANNING	0	794	794
**D	CATHERINE SLARK TR MANNING AND NAPIER	0	728	728
**D	OLIVE MC CARTHY 2009 TRUST-MANNING	0	830	830
**D	BUNRATTY HOLDINGS, LLC-MANNING INTL	0	638	638
**D	THE MALUTH FAMILY TRUST-MANNING-SUB	0	904	904
**D	FANCELLI FDN, INC. (SPECIAL)-MANNING	0	1.475	1.475
**D	DEBORAH A. SCHMIDT REV TR-MANNING	0	749	749
**D	J G FENCIK TR-MANNING AND NAPIER SUB	0	1.916	1.916

LISTA ESITO DELLE VOTAZIONE  
 Oggetto: **Nomina degli Amministratori.**

**FAVOREVOLI alla LISTA 1**

Badge	Ragione Sociale	Proprio	Delega	Totale
**D	R C DELL TRUST MANNING AND NAPIER ADV	0	950	950
**D	JAMES J BAKKE 1987 TRUST MANNING	0	2.937	2.937
**D	ALMEIDA FAMILY LEGACY TR MANNING	0	596	596
**D	ELIZABETH E. RIORDAN 1997 TR MANNING	0	1.149	1.149
**D	B4306 FRB M LUND REV TR	0	1.639	1.639
**D	VOLUNTARY EMPLOYEES BENEFICIARY ASSOCIATION SOUTHERN CALIFORNIA EDISON COMPANY	0	8.034	8.034
**D	THE MANUFACTURERS LIFE INSURANCE COMPANY	0	12.281	12.281
**D	MORRIS 1992 GIFT TR FOR ELLEN M AND N	0	1.770	1.770
**D	A BERGDOLL REV TR MANNING AND NAPIER	0	747	747
**D	QUIGG VENTURES LLC MANNING AND NAPIER	0	997	997
**D	INVESCO MARKETS II PLC	0	8.620	8.620
**D	WILM MULTI MGR ALT FD ANALYTIC INV	0	21.499	21.499
**D	ARROWSTREET COLLECTIVE INVESTMENT TRUST	0	42.325	42.325
**D	RWSF CIT EAFE	0	536.877	536.877
**D	RWSF CIT ACWIEUXUS	0	471.357	471.357
**D	FISHER INVESTMENTS INSTITUTIONAL GROUP STOCK FUND FOR RETIREMENT PLANS	0	58	58
**D	GLOBAL ATLANTIC GOLDMAN SACHSGLOBALEQUITY INSIGHTS PORTFOLIO	0	2.972	2.972
**D	GLOBAL ATLANTIC BLACKROCK DISCIPLINED INTERNATIONAL CORE PORTFOLIO	0	3.871	3.871
**D	SHELL CANADA 2007 PENSION PLAN	0	31.629	31.629
**D	FIDELITY SALEM STREET TRUST FIDELITY SAI INTERNATIONAL INDEX FUND	0	999.834	999.834
**D	SHELL CANADA 2007 PENSION PLAN 400	0	23.127	23.127
**D	TEXAS UTILITIES QUAL NDT PARTNERSHIP	0	4.545	4.545
**D	ALAS INV SERVICESMONDRIAN INV	0	84.263	84.263
**D	UND INVESTMENT PARTNERSHIP COMPANY	0	1	1
**D	ADVANCED SERIES TRUST AST T ROWE PRICE GROWTH OPPORTUNITIES PORTFOLIO GATEWAY CENTER	0	118.259	118.259
**D	AST TRP DIVERS REAL GWTH PORT PDMO	0	6.128	6.128
**D	DT INTERNATIONAL STOCK INDEX FUND	0	112.646	112.646
**D	NATWEST TDS DEP BNYM RM GLO EQ FUND	0	5.281	5.281
**D	THE NATURE CONSERVANCY WORLDWIDE OFFICE	0	7.061	7.061
**D	GS TACS MARKET CONTINUOUS INTERNATIONAL	0	123.960	123.960
**D	THE BANK OF NEW YORK MELLON (INTERNATIONAL) LIMITED AS TRUSTEE FOR LIONTRUST EUROPEAN INCOME FUND	0	106.316	106.316
**D	THE BANK OF NEW YORK MELLON (INTERNATIONAL) LIMITED AS TRUSTEE FOR LIONTRUST EUROPEAN ENHANCED INCOME FUND	0	0	38.524
	38.524			
**D	NATIONAL BANK TRUST	0	169.285	169.285
**D	CADENCE GLOBAL EQUITY FUND LP	0	2.156	2.156
**D	VANGUARD EUROPEAN STOCK INDEX FUND	0	4.427.929	4.427.929
**D	VANGUARD FTSE ALL-WORLD EX US INDEX FUND	0	4.572.028	4.572.028
**D	VAERDIPAPIRFONDEN SPARINVEST INDEX	0	28.091	28.091
**D	SUBSIDIZED SCHOOLS P FUND NORTHERN	0	25.940	25.940
**D	INTERNATIONAL EQUITY FUND	0	127.007	127.007
**D	OLD WESTBURY ALL CAP ESG FUND	0	18.406	18.406
**D	55041 KUP GLOBALE AKTIER IV	0	4.457	4.457
**D	55002 UP EUROPAEISKE AKTIER	0	335.355	335.355

LISTA ESITO DELLE VOTAZIONE  
 Oggetto: **Nomina degli Amministratori.**

**FAVOREVOLI alla LISTA 1**

Badge	Ragione Sociale	Proprio	Delega	Totale
**D	KAPITALFORENINGEN EMD INVEST GLOBALE AKTIER III	0	31.905	31.905
**D	KAPITALFORENINGEN EMD INVEST GLOBALE AKTIER II	0	26.221	26.221
**D	MSAR SCHRODER	0	84.264	84.264
**D	AUTORIDADE MONETARIA DE MACAU	0	68.088	68.088
**D	XTRACKERS MSCI KOKUSAI EQUITY ETF	0	2.651	2.651
**D	BNY MELLON INTERNATIONAL EQUITY ETF	0	5.128	5.128
**D	RPTCL GRPF RAILPEN IVAL	0	2.071.245	2.071.245
**D	IVY PROSHARES MSCI ACWI INDEX FUND	0	5.431	5.431
**D	BCT POOLED INVESTMENT FUND SERIES SMARTEUROPEAN EQUITY FUND	0	22.174	22.174
**D	STEWARDSHIP FOUNDATION	0	2.359	2.359
**D	SEQUOIA FOUNDATION	0	227	227
**D	FOREST FOUNDATION	0	443	443
**D	JOHN SPEARS GRAT I DTD	0	11.225	11.225
**D	JOHN D SPEARS GRAT 1 DTD 2 20 2009 FBONANA SPEARS	0	5.225	5.225
**D	CAROL SPEARS TWKF3506002 JOHN SPEARS	0	1.975	1.975
**D	JOHN D. SPEARS REVOCABLE TRUST	0	61.500	61.500
**D	THE COMMONWEALTH FUND	0	1.536	1.536
**D	UNIVERSITY OF WISCONSIN	0	95.503	95.503
**D	PAUL ARTHUR BONDER PAGE LEIGH BONDOR JT TEN	0	711	711
**D	JULES M LASER MANNING AND NAPIER	0	650	650
**D	PANAGORA RISK PARITY MULTI ASSET MASTER FUND LTD	0	36.435	36.435
**D	R K MELLON INTERNATIONAL FUND	0	76.357	76.357
**D	RICHARD KING MELLON FDN	0	132.232	132.232
**D	WBW TRUST NUMBER ONE	0	1.114	1.114
**D	UPMC BMO FCP	0	43.704	43.704
**D	CF DV DYNAMIC GROWTH FUND	0	1.030	1.030
**D	CF DV INTERNATIONAL STOCK INDEX FUND	0	104.672	104.672
**D	THE BANK OF NEW YORK MELLON EMPLOYEE BENEFIT COLLECTIVE INVESTMENT FUND PLAN	0	1.934.606	1.934.606
**D	BNYM EB DYNAMIC GWTH MCM	0	3.907	3.907
**D	PACIFIC FUNDS DIVERSIFIED INCOME	0	816	816
**D	PRINCIPAL FUNDS INC DIVERSIFIED REAL ASSET FUND	0	182.635	182.635
**D	PHILADELPHIA GAS WORKS PENSION PLAN	0	4.154	4.154
**D	VAERDIPAPIRFONDEN SPARINVEST INDEX GLOBALE AKTIER ETIK KL ID SPARINVEST	0	7.803	7.803
**D	VOYA MUTLI MANAGER INTERNATIONAL FACTORS FUND	0	66.151	66.151
**D	MEDTRONIC DEFINED CONTRIBUTION PLAN MASTER TRUST	0	53.142	53.142
**D	BELL ATLANTIC MASTER TRUST	0	406.646	406.646
**D	PENSION RESERVES INVESTMENT TRUST FUND	0	2.597.026	2.597.026
**D	OPERATING ENGINEERS LOCAL 101 PENSION FUND	0	39.516	39.516
**D	EMPLOYEES RETIREMENT SYSTEM OF TEXAS	0	146.000	146.000
**D	BNYMTD BLK CONT EUR EQ TRCK FD INV	0	1.793.730	1.793.730
**D	PF INTERNATIONAL LARGE CAP FUND	0	27.943	27.943
**D	BNYMTD RM GLOBAL HIGH ALPHA FUND	0	42.855	42.855
**D	PENN SERIES DEV INTL INDEX FUND	0	18.386	18.386

LISTA ESITO DELLE VOTAZIONE  
 Oggetto: **Nomina degli Amministratori.**

**FAVOREVOLI alla LISTA 1**

Badge	Ragione Sociale	Proprio	Delega	Totale
**D	BLL AQUIL LIFGLO3000 FMEN WHT INDFD	0	203.461	203.461
**D	AST GS MULTI ASSET PORT LIQ PDHB	0	6.745	6.745
**D	UTC EDHEC BLACKROCK UNITED TECHNOLOGIES CORPORATION MASTER RETIREMENT	0	6.188	6.188
**D	TEA BLACKROCK INC INTL	0	1	1
**D	NV RBIF ALLNCEBRNSTN INTL EQ	0	23.313	23.313
**D	NV PERS SSGA EAFE INDEX PUBLIC EMPLOYEES RETIREMENT SYSTEM OF NEVADA	0	794.715	794.715
**D	NV PERS MELLON CAPITAL INDEX	0	744.610	744.610
**D	LOUISIANA STATE ERS MONDRIAN LG CAP	0	433.004	433.004
**D	LOUISIANA STATE ERS MSCI EXUS INDEX	0	137.602	137.602
**D	ENSIGN PEAK FISHER INVESTMENTS	0	283.626	283.626
**D	IN8 COP TREAS PWP RHUMBLINE MSCI	0	17.718	17.718
**D	UPMC BMO PENSION	0	41.713	41.713
**D	UPMC BMO	0	28.891	28.891
**D	FLORIDA BIRTH RELATED NEUROLOGICAL INJURY COMPENSATION ASSOCIATION	0	35.051	35.051
**D	FRANKLIN FUND ALLOCATOR SERIES FRANKLIN INTERNATIONAL CORE EQUITY IU FUND	0	204.667	204.667
**D	ADEPT INVESTMENT MANAGEMENT PLC	0	149.003	149.003
**D	CEP DEP IP EURO EX UK ENH IND FD	0	2.452	2.452
**D	VIRGINIA RETIREMENT SYSTEM	0	648.789	648.789
**D	DUKE ENERGY QUALIFIED NUCLEAR DECOMMISSIONING	0	110.016	110.016
**D	PUBLIC EMPLOYEES RETIREMENT SYSTEM OF MISSISSIPPI	0	1	1
**D	INDIANA PUBLIC RETIREMENT SYSTEM	0	357.479	357.479
**D	METROPOLITAN LIFE INSURANCE COMPANY	0	135.256	135.256
**D	ENERGY INSURANCE MUTUAL LIMITED	0	13.905	13.905
**D	AL TRUST AKTIEN EUROPA SPK	0	18.779	18.779
**D	UPS GROUP TRUST	0	104.529	104.529
**D	SOUTH CAROLINA RETIREMENT SYSTEMS GROUP TRUST	0	117.110	117.110
**D	THE STATE OF CONNECTICUT ACTING THROUGH ITS TREASURER	0	412.243	412.243
**D	BOARD OF PENSIONS OF THE EVANGELICAL LUTHERAN CHURCH IN AMERICA	0	1.126	1.126
**D	SCHOOL EMPLOYEES RETIREMENT SYSTME OF OHIO	0	358.852	358.852
**D	PUBLIC EMPLOYEES RETIREMENT ASSOCIATION OF NEW MEXICO	0	98.961	98.961
**D	POWERSHARES S AND P INTERNATIONAL DEVELOPED HIGH DIVIDEND LOW VOLATILITY PORTFOLIO	0	14.298	14.298
**D	STATE OF WISCONSIN INVESTMENT BOARD	0	1.430.771	1.430.771
**D	DEUTSCHE XTRKS MSCI ALL WORLD HDG	0	12.515	12.515
**D	EMPLOYEES RETIREMENT SYSTEM OF TEXAS	0	224.993	224.993
**D	AIF KAP SI II VALUE AKTIER	0	31.275	31.275
**D	NKB SI VALUE EUROPA	0	289.939	289.939
**D	NKB SII GLOBAL AKTIER MIN RISIKO	0	151.515	151.515
**D	NKB SII EUROPE VALUE	0	87.880	87.880
**D	NKB SI VALUE AKTIER	0	379.131	379.131
**D	NKB SI CUMULUS VALUE	0	38.224	38.224
**D	BOK KIC GEEQ2 0	0	5.546	5.546
**D	BOK MCM DM PEQ	0	1	1
**D	BOK KIC GPEQ0	0	20.626	20.626

LISTA ESITO DELLE VOTAZIONE  
 Oggetto: **Nomina degli Amministratori.**

**FAVOREVOLI alla LISTA 1**

Badge	Ragione Sociale	Proprio	Delega	Totale
**D	GAMMA EMIRATES INVESTMENTS LLC	0	50.347	50.347
**D	CEP DEP IP GLOBAL EX UK ENHAN IND	0	5.764	5.764
**D	PS FTSE LO BT EQ WT PORT	0	1.894	1.894
**D	IQ GLOBAL RESOURCES ETF	0	7.705	7.705
**D	PUBLIC EMPLOYEES RETIREMENT SYSTEM OF MISSISSIPPI	0	1	1
**D	POWERSHARES S AND P GLOBAL EX CANADA HIGH DIVIDEND LOW VOLATILITY INDEX ETF	0	8.177	8.177
**D	EMPLOYEES RETIREMENT TRUST OF BANK OF MONTREAL HARRIS	0	63.564	63.564
**D	HRCR RPMT HAP RHUMBLINE EAFE	0	791	791
**D	BOK KIC GAEQ16	0	68.276	68.276
**D	AOHIT HAI RHUMBLINE EAFE THE ARCHDIOCESE OF HARTFORD INVESTMENT TRUST	0	1.184	1.184
**D	PFI INTL EQUITY INDEX FUND	0	207.951	207.951
**D	BNYTD CF PURISIMA EAFE TOTAL RTN FD	0	3.506	3.506
**D	INVESCO STRATEGIC DEVELOPED EX-US ETF	0	94.027	94.027
**D	BANK OF KOREA	0	189.222	189.222
**D	THE STATE OF CONNECTICUT	0	24.841	24.841
**D	ALLSTATE LIFE INSURANCE COMPANY	0	336.512	336.512
**D	BNYMTCIL PS ST HIDVLWVI UCITS ETF	0	39.578	39.578
**D	PS FTSE RAFI DEVEL MAR EX US PORT	0	541.252	541.252
**D	POWERSHARES GLOBAL FUNDS IRELAND PLC	0	11.613	11.613
**D	PS FTSERAFI EU UCITS ETF BNYMTCIL	0	5.613	5.613
**D	56053 IP GLOBAL EQUITIES I	0	127.861	127.861
**D	THE LONDON BOROUGH OF BROMLEYSUPERANNUATION FUND	0	140.399	140.399
**D	WILMINGTON MULTIMANAGER INTERNATIONAL FUND	0	26.745	26.745
**D	FT DOW JONES GLOBAL SEL DIV IND FD	0	277.045	277.045
**D	ADVANCED SERIES TRUST AST NEW DISCOVERY ASSET	0	62.024	62.024
**D	AZL NFJ INTERNATIONAL VALUE FUND	0	18.784	18.784
**D	DOW NL BRANDES	0	145.718	145.718
**D	CZ AANDELEN SSGA	0	30.092	30.092
**D	PGVF SSGA	0	2.862	2.862
**D	PGEF PG E QUALIFIED PANAGORA EAFE	0	51.657	51.657
**D	AURION GLOBAL EQUITY FUND	0	8.873	8.873
**D	CITY OF NEW YORK DEFERRED COMPENSATION PLAN	0	1.080.117	1.080.117
**D	VANGUARD INTL HIGH DIV YLD INDEX FD	0	459.042	459.042
**D	NSNF PARA EAFE PI 2	0	7.912	7.912
**D	NSNF PARA EAFE PI 1	0	6.478	6.478
**D	NSNF PARA EAFE MONTI	0	14.223	14.223
**D	INVESCO FUNDS	0	2.975	2.975
**D	PUBLIC EMPLOYEE RETIREMENT SYSTEM OF IDAHO	0	829.661	829.661
**D	RAYTHEON MASTER PENSION TRUST	0	77.687	77.687
**D	PITTSBURGH THEOLOGICAL SEMINARY OF THE PRESBYTERIAN CHURCH	0	9.280	9.280
**D	PUBLIC EMPLOYEE RETIREMENT SYSTEM OF IDAHO	0	469.438	469.438
**D	PUBLIC EMPLOYEE RETIREMENT SYSTEM OF IDAHO	0	136.072	136.072

LISTA ESITO DELLE VOTAZIONE  
 Oggetto: **Nomina degli Amministratori.**

**FAVOREVOLI alla LISTA 1**

Badge	Ragione Sociale	Proprio	Delega	Totale
**D	LAWRENCE LIVERMORE NATIONAL SECURITY LLC AND LOS ALAMOS NATIONAL SECURITY LLC DEFINED BENEFIT BENEFIT PLANGROUP TRUST 75.056	75.056		0
**D	HRMF MFS INSTITUTIONAL AD	0	60.563	60.563
**D	ALASKA PERMANENT FUND CORPORATION	0	657.895	657.895
**D	3M ERIP RAFI EAFE	0	127.189	127.189
**D	RZSF3002 NON US EQ MONDRIAN	0	354.092	354.092
**D	COUNTY EMPLOYEES ANNUITY AND BENEFIT FUND OF COOK COUNTY	0	100.023	100.023
**D	QSBF PANAGORA	0	45.997	45.997
**D	DEUTSCHE XTRK MSCI STH EUR HDG ETF	0	2.508	2.508
**D	AZL INTERNATIONAL INDEX FUND	0	271.784	271.784
**D	MONDRIAN EMERGING MARKETS EQUITY TREASURER OF THE STATE OF NORTH CAROLINA EQUITY INVESTMENT FUND POOLED TRUST 3.671.770		0	3.671.770
**D	UFJF MCM MSCI WORLD FD	0	31.610	31.610
**D	FIRE AND POLICE PENSION ASSOCIATION OF COLORADO	0	44.662	44.662
**D	ROWF GT ALPHAEXTEAFE	0	95.697	95.697
**D	WF AND CO CASH PLN MONDN INV PT	0	498.231	498.231
**D	ALICNY BLACKROCK GBL EQUITY	0	9.807	9.807
**D	GS KOKUSAI EQTY MASTER FD BNYMTCIL	0	18.241	18.241
**D	IOWA PUBLIC EMPLOYEES RETIREMENT SYSTEM	0	782.890	782.890
**D	IOWA PUBLIC EMPLOYEES RETIREMENT SYSTEM	0	237.405	237.405
**D	FIDELITY PURITAN TRUST FIDELITY LOW PRICED STOCK K6 FUND	0	391.633	391.633
**D	AL TRUST H3 FONDS SPK	0	133.357	133.357
**D	AL TRUST FONDS SP 7 SPK	0	259.191	259.191
**D	SHELL PENSION TRUST	0	52.869	52.869
**D	TENNESSEE VALLEY AUTHORITY	0	43.987	43.987
**D	LF1F FISHER ASSET MGMT	0	73.070	73.070
**D	SHELL PENSION TRUST	0	81.699	81.699
**D	MNVF SSGA INTL EQUITY	0	12.781	12.781
**D	CTJ RE STANLIB GLOBAL EQUITY FD AB	0	24.089	24.089
**D	BNYTD CF CANLIFE GLOBAL EQ INC FUND	0	45.978	45.978
**D	PFI OVERSEAS FD PMC	0	131.945	131.945
**D	PFI GLOBAL DIV INCOME FD PGI VALUE	0	108.970	108.970
**D	VY TEMPLETON FOREIGN EQUITY	0	238.778	238.778
**D	VOYA INTERNATIONAL HIGH DIVIDEND EQUITY INCOME FUND	0	25.871	25.871
**D	PGTF DR NON US EQUITY GT	0	45.475	45.475
**D	DBX FTSE DEV EX US COMP FACTOR	0	1.475	1.475
**D	DEUTSCHE XTRKS MSCI EAFE CCYHDG	0	755.568	755.568
**D	TGWF PANAGORA INTL EQ	0	15.004	15.004
**D	FARMERS GROUP INC 401 K SAVINGS PLAN	0	285.510	285.510
**D	ROWF GT ALPHAEXTXUS	0	309.140	309.140
**D	ROWF GT ACWI EX US	0	1.343.141	1.343.141
**D	SBSA GEPF BLACKROCK EQUITY	0	233.515	233.515
**D	BOA PENSION PLAN MONDRIAN	0	748.538	748.538



LISTA ESITO DELLE VOTAZIONE  
 Oggetto: **Nomina degli Amministratori.**

## FAVOREVOLI alla LISTA 1

Badge	Ragione Sociale	Proprio	Delega	Totale
**D	BELLSOUTH CORP RFA VEBA TRUST	0	37.633	37.633
**D	SPARTAN INTL INDEX	0	4.906.028	4.906.028
**D	TTPF PANAGORA DYN INTL EQ	0	4.912	4.912
**D	BOA PENSION SSGA	0	127.027	127.027
**D	SCEF MONDRIAN	0	183.609	183.609
**D	SAEF SCE PANAGORA QUAL	0	78.848	78.848
**D	ECBSEG	0	116.194	116.194
**D	BNYM INTL EQUITY INCOME FUND	0	211.370	211.370
**D	DREYFUS INDEX FUNDS INC DREYFUS INTERNATIONAL STOCK INDEX FUND	0	102.842	102.842
**D	BLL AQUILA LIFE FTSE RAFI DEVELOPED	0	640.860	640.860
**D	DEUTSCHE XTRKS MSCI EURO CCYHDG	0	155.579	155.579
**D	POWERSHARES PUREBETA FTSE DEVELOPED EX NORTHAMERICA PORTFOLIO	0	387	387
**D	BLL AQUILA LIFE EUROPEAN EQUITY	0	1.652.339	1.652.339
**D	BLL AQUILA LIFE MSCI WORLD FUND	0	491.767	491.767
**D	BLL AQUILA LIFE GLOBAL MINIMUM	0	66.135	66.135
**D	AF81 LABOR SELECT INTL EQ	0	695.679	695.679
**D	SEMPRA ENERGY PENSION MASTER TRUST	0	73.513	73.513
**D	SEATTLE CITY EMPLOYEES RETIREMENT SYSTEM	0	28.049	28.049
**D	PS6F STATE STREET INTL EQ	0	192.062	192.062
**D	GS ACTIVE BETA INTL EQUITY ETF	0	220.764	220.764
**D	DEUTSCHE XTRK MSCI EMU HDG EQ ETF	0	12.004	12.004
**D	GS ACTIVEBETA EUROPE ETF	0	3.624	3.624
**D	IQ 50 PERCENT HEDGED FTSE EURO ETF	0	2.492	2.492
**D	IQ 50 PERCENT HEDGED FTSE INTL ETF	0	51.255	51.255
**D	ALLSTATE INSURANCE CO BLACKROCK	0	22.733	22.733
**D	INVESCO S AND P EUROPE 350 EQUAL WEIGHT INDEX ETF	0	977	977
**D	THE AMERICAN UNIVERSITY IN CAIRO	0	4.946	4.946
**D	EMPLOYEES RETIREMENT SYSTEM OF THE CITY OF BALTIMORE	0	11.719	11.719
**D	MINISTERS AND MISSNRES BENEFIT BRD OF AMERICAN BPTST CHURCHES	0	24.552	24.552
**D	VOYA BALANCED PORT INTL VALUE	0	8.791	8.791
**D	VOYA INTERNATIONAL INDEX PORTFOLIO	0	427.400	427.400
**D	DAEC Q SSGA INTL TC	0	4.795	4.795
**D	DAEC NQ SSGA TAX	0	3.415	3.415
**D	MI FONDS K10 SPK	0	60.161	60.161
**D	CITIBANK NEW YORK A.D.R. DEPT	0	22.128.358	22.128.358
**D	LA BANQUE POSTALE A M. ARCALIS	0	15.096	15.096
**D	HALEVY A3	0	166.001	166.001
**D	RWC FUNDS	0	430.043	430.043
**D	SEI GLOBAL MASTER FUND PLC- TH	0	34.327	34.327
**D	ALLIANCEBERNSTEIN FUND DYNAMIC	0	9.268	9.268
**D	KOKUSAI EQUITY INDEX FUND	0	61.642	61.642
**D	CONSULTING GROUP CAPITAL MARKE	0	60.759	60.759
**D	TRUST AND CUSTODY SERVICES BAN	0	14.982	14.982

LISTA ESITO DELLE VOTAZIONE  
 Oggetto: **Nomina degli Amministratori.**

**FAVOREVOLI alla LISTA 1**

Badge	Ragione Sociale	Proprio	Delega	Totale
**D	MULTI-ASSET ENHANCED VALUE FUN	0	980	980
**D	SEI GLOBAL MASTER FUND PLC - T	0	50.740	50.740
**D	BRIDGE BUILDER INTERNATIONAL E	0	5.768.510	5.768.510
**D	BRIDGE BUILDER INTERNATIONAL	0	5.832.596	5.832.596
**D	BLACKROCK GLOBAL SMALLCAP FUND	0	4.225	4.225
**D	LOMBARD ODIER FUNDS EUROPE RESPONSIBLE EQUITY ENHANCED	0	22.176	22.176
**D	EDR FUND GLOBAL VALUE	0	139.400	139.400
**D	EDMOND DE ROTHSCHILD FUND EQUITY EURO CORE	0	513.740	513.740
**D	VISION FUND-EUROPE CORE	0	90.790	90.790
**D	REGARD SELECTIF ACTIONS MONDE	0	25.000	25.000
**D	REGARD ACTIONS DEVELOPPEMENT DURABLE	0	200.000	200.000
**D	REGARD SELECTIF ACTIONS EUROPEENNES	0	370.000	370.000
**D	ARRCO QUANT 2	0	82.823	82.823
**D	EDMOND DE ROTHSCHILD ASSET MANAGEMENT	0	242.470	242.470
**D	PEYREAU	0	8.000	8.000
**D	PJD	0	7.500	7.500
**D	UNIVERS CNP 1	0	87.271	87.271
**D	NATEXIS PERFORMANCE 09	0	42.694	42.694
**D	AAE MG	0	40.000	40.000
**D	CNP TOCQUEVILLE VALUE EUROPE ISR	0	280.485	280.485
**D	LBPAM ACTIONS OPTI INDICE EURO	0	12.671	12.671
**D	LBPAM STRATEGIE PEA 2	0	70.311	70.311
**D	LBPAM ACTIONS EUROPE 50	0	66.266	66.266
**D	LBPAM STRATEGIE PEA 1	0	49.810	49.810
**D	TONI ACTIONS 100	0	137.731	137.731
**D	VIVACCIO ACTIONS	0	938.062	938.062
**D	LBPAM ACTIONS INDICE EURO	0	407.087	407.087
**D	LBPAM ACTIONS 80	0	133.250	133.250
**D	LBPAM ACTIONS EUROPE MONDE	0	88.781	88.781
**D	REGARD ACTIONS EURO	0	400.000	400.000
**D	INDOSUEZ EUROPE PATRIMOINE	0	160.000	160.000
**D	INDOSUEZ EUROPE RENDEMENT	0	25.000	25.000
**D	INDOSUEZ ALLOCATION PEA	0	124.040	124.040
**D	ING RENDEMENT EUROPE	0	72.000	72.000
**D	LA BANQUE POSTALE ASSET MANAGEMENT	0	2.912	2.912
**D	RENDEMENT DIVERSIFIE M	0	29.623	29.623
**D	EDMOND DE ROTHSCHILD EQUITY EUROPE SOLVE	0	277.552	277.552
**D	EDMOND DE ROTHSCHILD ASSET MANAGEMENT (EDRAM)	0	43.610	43.610
**D	EPOQUE	0	137.770	137.770
**D	EUROPA	0	270.000	270.000
**D	JANA PASSIVE GLOBAL SHARE TRUST	0	129.923	129.923
**D	MLC INVESTMENTS, MLC LIMITED	0	202.581	202.581
**D	VICTORIAN SUPERANNUATION FUND	0	81.276	81.276

LISTA ESITO DELLE VOTAZIONE  
 Oggetto: **Nomina degli Amministratori.**

**FAVOREVOLI alla LISTA 1**

Badge	Ragione Sociale	Proprio	Delega	Totale
**D	CARE SUPER	0	324.814	324.814
**D	TASPLAN SUPERANNUATION FUND.	0	96.530	96.530
**D	EQUIPSUPER	0	162.628	162.628
**D	AUSTRALIAN NATIONAL UNIVERSITY	0	65.573	65.573
**D	KL EUROSTOXX50 DB	0	47.431	47.431
**D	BAPTIST FOUNDATION OF TEXAS DBA HIGHGROUND ADVISORS	0	147.447	147.447
**D	BERESFORD FUNDS PLC - SETANTA INCOME OPPORTUNITIES FUND	0	17.699	17.699
**D	BRANDES INVESTMENT PARTNERS LP.	0	107	107
**D	ASSET MANAGEMENT EXCHANGE UCITS CCF	0	3.292	3.292
**D	STICHTING DELA DEPOSITARY AND MANAGEMENT OUDE STADSGRACHT	0	493.462	493.462
**D	CAMPBELL PENSION PLANS MASTER RETIREMENT TRUST	0	65.909	65.909
**D	FRESNO COUNTY EMPLOYEES` RETIREMENT ASSOCIATION	0	71.063	71.063
**D	FIREMEN`S ANNUITY AND BENEFIT FUND OF CHICAGO	0	106.883	106.883
**D	SPARTAN GROUP TRUST FOR EMPLOYEE BENEFIT PLANS	0	900.930	900.930
**D	EDINBURGH PARTNERS GLOBAL OPPORTUNITY TRUST PLC	0	254.575	254.575
**D	FIREMEN`S RETIREMENT SYSTEM OF ST. LOUIS	0	33.261	33.261
**D	NTCC WELLINGTON EUROPE CONTRARIAN VALUE FUND	0	26.059	26.059
**D	NUCLEAR ELECTRIC INSURANCE LIMITED	0	209.736	209.736
**D	MICHELIN NORTH AMERICA INC. MASTER RETIREMENT TRUST	0	30.016	30.016
**D	USAA MASTER TRUST (PENSION AND RSP)	0	12.931	12.931
**D	BRANDES INTERNATIONAL EQUITY FUND	0	1.375.435	1.375.435
**D	IBM DIVERSIFIED GLOBAL EQUITY FUND	0	69.096	69.096
**D	NATIONAL WESTMINSTER BANK PLC AS TRUSTEE OF KES STRATEGIC INVESTMENT FUND	0	17.526	17.526
**D	EDINBURGH PARTNERS OPPORTUNITIES FUND PLC	0	39.719	39.719
**D	ELO MUTUAL PENSION INSURANCE COMPANY ELO MUTUAL PENSION INSURANCE COMPANY	0	688.346	688.346
**D	STICHTING HEINEKEN PENSIOENFONDS	0	185.358	185.358
**D	BT PENSION SCHEME LLOYDS CHAMBERS	0	5.585.453	5.585.453
**D	STICHTING PENSIOENFONDS SAGITTARIUS	0	91.864	91.864
**D	IBM PENSION PLAN	0	19.967	19.967
**D	LOTHIAN PENSION FUND	0	1.120.111	1.120.111
**D	STICHTING PENSIOENFONDS VAN DE METALEKTRO (PME)	0	1.398.215	1.398.215
**D	CHEVRON UK PENSION PLAN	0	25.074	25.074
**D	STRATHCLYDE PENSION FUND	0	3.258.194	3.258.194
**D	FUTURE FUND BOARD OF GUARDIANS FOR AND ON BEHALF OF THE MEDICAL RESEARCH FUTURE FUND	0	75.825	75.825
**D	FUTURE FUND BOARD OF GUARDIANS FOR AND ON BEHALF OF FUTURE FUND	0	529.441	529.441
**D	NORTHERN TRUST UCITS COMMON CONTRACTUAL FUND	0	1.079.919	1.079.919
**D	COLONIAL FIRST STATE INVESTMENT FUND 50	0	155.769	155.769
**D	COLONIAL FIRST STATE WHOLESALE INDEXED GLOBAL SHARE FUND	0	102.791	102.791
**D	MUNICIPAL EMPLOYEES` ANNUITY AND BENEFIT FUND OF CHICAGO	0	5.880	5.880
**D	UNITED NATIONS RELIEF AND WORKS AGENCY FOR PALESTINE REFUGEES IN THE NEAR EAST UNRWA HEADQUARTERS BAYADER WADI AL-SEER A	0		0
	12.785	12.785		
**D	US RETIREMENT TRUST	0	31.255	31.255
**D	RETIREMENT PLAN FOR CITY OF TAMPA GENERAL EMPLOYEES	0	48.262	48.262

LISTA ESITO DELLE VOTAZIONE  
 Oggetto: **Nomina degli Amministratori.**

**FAVOREVOLI alla LISTA 1**

Badge	Ragione Sociale	Proprio	Delega	Totale
**D	THOMAS L. WALTON FAMILY TRUST UAD 03/19/13	0	4.652	4.652
**D	WHEELS COMMON INVESTMENT FUND	0	21.272	21.272
**D	VIRGINIA C.MARS REVOCABLE TRUST DATED AUGUST 6, 1991	0	2.775	2.775
**D	SAMFORD UNIVERSITY PENSION PLAN TRUST	0	2.423	2.423
**D	HRW TESTAMENTARY TRUST NO. 7	0	20.813	20.813
**D	STEUART L. WALTON FAMILY TRUST UAD 3/19/13	0	9.673	9.673
**D	EXELON CORPORATION NUCLEAR DECOMMISSION TRUST - NON TAX QUALIFIED	0	2.291	2.291
**D	CLINTON NUCLEAR POWER PLANT QUALIFIED FUND CLINTON NUCLEAR POWER PLANT QUALIFIED FUND	0	5.909	5.909
**D	CITY OF AUSTIN EMPLOYEES RETIREMENT SYSTEM	0	3.998	3.998
**D	CULTURAL INSTITUTIONS PENSION PLAN TRUST CULTURAL INSTITUTIONS RETIREMENT SYSTEM	0	12.867	12.867
**D	JOSHUA GREEN CORPORATION 1425	0	4.035	4.035
**D	FUNDO DE PENSOES ALAMEDA DE CARLOS D` ASSUMPCAO	0	29.766	29.766
**D	ARVEST FOUNDATION	0	1.361	1.361
**D	BECHTEL NR PROGRAM PENSION MASTER TRUST	0	24.315	24.315
**D	LTW INVESTMENTS LLC	0	217.700	217.700
**D	GUIDESTONE FUNDS INTERNATIONAL EQUITY FUND	0	661.812	661.812
**D	MASTER TRUST AGREEMENT BETWEEN PFIZER INC AND THE NORTHERN TRUST COMPANY	0	764.399	764.399
**D	OLIN PENSION PLANS MASTER RETIREMENT TRUST	0	21.034	21.034
**D	NNPP CONTRACTOR DB MASTER TRUST	0	180.801	180.801
**D	NEW CHURCH INVESTMENT FUND	0	2.696	2.696
**D	JCW 1987 ARTICLE II DESC TRUST FBO JMW DTD 1/1/2012	0	1.102	1.102
**D	ALICE A PROIETTI FAMILY TRUST UAD 09/27/13	0	5.374	5.374
**D	JCW 1987 ARTICLE II DESC TRUST FBO TLW	0	1.080	1.080
**D	HONG KONG SAR GOVERNMENT EXCHANGE FUND	0	3.463.213	3.463.213
**D	BEAT DRUGS FUND ASSOCIATION	0	3.668	3.668
**D	HOSPITAL AUTHORITY PROVIDENT FUND SCHEME	0	341.238	341.238
**D	PUBLIC PENSION AGENCY	0	628.856	628.856
**D	BRANDES GLOBAL EQUITY INCOME FUND	0	2.589	2.589
**D	BRANDES GLOBAL EQUITY FUND	0	305.548	305.548
**D	OVERSTONE COMMON CONTRACTUAL FUND	0	756.241	756.241
**D	HPE GLOBAL EQUITY SUB FUND	0	1.543.808	1.543.808
**D	OVERSTONE FUND PLC	0	1.854.403	1.854.403
**D	ILA CLI FUND 2011	0	22.083	22.083
**D	ORIZABA, LP	0	17.955	17.955
**D	OMEGA FFIP LIMITED PARTNERSHIP	0	574	574
**D	82A HOLDINGS, LLC	0	1.023	1.023
**D	LTW GROUP HOLDINGS, LLC	0	161.739	161.739
**D	LEHMAN-STAMM FAMILY PARTNERS LLC LEHMAN-STAMM FAMILY PARTNERS LLC	0	891	891
**D	LAKE AVENUE INVESTMENTS LLC	0	92.703	92.703
**D	THE JBUT MASTER INVESTMENT PARTNERS HIP LLP C/O JACOBUS WEALTH MANAGEMENT	0	34.728	34.728
**D	NTGI-QM COMMON DAILY EAFE INDEX FUND - NON LENDING	0	257.033	257.033
**D	801 INVESTMENTS LLC	0	119.100	119.100
**D	PRO-GEN INVESTMENTS LLC	0	35.740	35.740

LISTA ESITO DELLE VOTAZIONE  
Oggetto: **Nomina degli Amministratori.**

## FAVOREVOLI alla LISTA 1

Badge	Ragione Sociale	Proprio	Delega	Totale
**D	MALACHITE 35 TRUST	0	6.068	6.068
**D	SHIMODA HOLDINGS, LLC	0	2.301	2.301
**D	FCM INTERNATIONAL LLC	0	8.743	8.743
**D	NTGI-QM COMMON DAILY ALL COUNTRY WORLD EX-US INVESTABLE MARKET INDEX FUND - NON LENDING	0	75.546	75.546
**D	RDM LIQUID LLC	0	39.122	39.122
**D	CINDY SPRINGS, LLC	0	39.959	39.959
**D	SENTINEL INTERNATIONAL FUND	0	36.194	36.194
**D	SALIX, LLC	0	11.130	11.130
**D	SLW PORTFOLIO, LLC	0	83.683	83.683
**D	WAM INVESTMENTS, LLC	0	7.382	7.382
**D	GLOBAL BOND FUND WAYCROSSE INC	0	232.015	232.015
**D	MS FUND LP	0	32.869	32.869
**D	SIM GLOBAL BALANCED TRUST	0	2.291	2.291
**D	THYSSEN GLOBAL INVESTMENTS CORP	0	1.376	1.376
**D	INTERNATIONAL EXPATRIATE BENEFIT MASTER TRUST	0	12.050	12.050
**D	THE HARRY L. BRADLEY JR. TRUSTS MASTER INVESTMENT PARTNERSHIP LLP C/O JACOBUS WEALTH MANAGEMENT	0	9.217	9.217
**D	BETTER BE GOOD, LLC	0	2.516	2.516
**D	CARNELIAN INVESTMENT MANAGEMENT LLC	0	47.461	47.461
**D	CHCP GLOBAL SECURITIES LP	0	1.235	1.235
**D	EVA VALLEY MA1 LLC	0	17.102	17.102
**D	FISHER INVESTMENTS TRUST	0	63.245	63.245
**D	DYNASTY INVEST, LTD	0	4.959	4.959
**D	DELFINCO LP	0	16.034	16.034
**D	CHES INTERNATIONAL PROPERTIES, LTD.	0	2.023	2.023
**D	NTGI - QM COMMON DAILY ALL COUNTRY WORLD EX-US EQUITY INDEX FUND - LENDING	0	140.779	140.779
**D	NTCC COLLECTIVE FUNDS FOR GRANTOR TRUST	0	16.075	16.075
**D	K INVESTMENTS SH LIMITED	0	382.367	382.367
**D	NTGI-QM COMMON DAILY EAFE INDEX FUND - LENDING	0	205.383	205.383
**D	PERMANENT FUND INVESTMENTS LLC	0	18.796	18.796
**D	BRANDES INSTITUTIONAL EQUITY TRUST	0	1.045.186	1.045.186
**D	INTERNATIONAL MONETARY FUND STAFF RETIREMENT PLAN	0	7.956	7.956
**D	INTERNATIONAL MONETARY FUND STAFF RETIREMENT PLAN 700	0	43.974	43.974
**D	THE PUBLIC INSTITUTION FOR SOCIAL SECURITY	0	431.454	431.454
**D	THE PUBLIC INSTITUTION FOR SOCIAL SECURITY	0	129.882	129.882
**D	INTERNATIONAL MONETARY FUND RETIRED STAFF BENEFITS INVESTMENT ACCOUNT 700	0	10.147	10.147
**D	MASTER TRUST FOR CERTAIN TAX-QUALIFIED BECHTEL RETIREMENT PLANS QUALIFIED BECHTEL RETIREMENT PLANS 56.348		0	56.348
**D	NATIONAL COUNCIL FOR SOCIAL SECURITY FUND.	0	35.008	35.008
**D	NATIONAL COUNCIL FOR SOCIAL SECURITY FUND.	0	35.894	35.894
**D	NATIONAL COUNCIL FOR SOCIAL SEC FUND	0	495.925	495.925
**D	FIDELITY SALEM STREET TRUST FIDELITY SERIES GLOBAL EX U.S. INDEX FUND	0	1.778.371	1.778.371
**D	FIDELITY SALEM STREET TRUST: FIDELITY FLEX INTERNATIONAL INDEX FUND	0	53.340	53.340
**D	FISHER INVESTMENTS GLOBAL TOTAL RETURN UNIT TRUST FUND	0	1.609	1.609

LISTA ESITO DELLE VOTAZIONE  
 Oggetto: **Nomina degli Amministratori.**

**FAVOREVOLI alla LISTA 1**

Badge	Ragione Sociale	Proprio	Delega	Totale
**D	HALIFAX REGIONAL MUNICIPALITY MASTER TRUST	0	1.072	1.072
**D	PUBLIC SECTOR PENSION INVESTMENT BOARD	0	1.387.606	1.387.606
**D	MICHELIN NORTH AMERICA (CANADA) INC. MASTER TRUST	0	63	63
**D	HAGFORS LIMITED THE R AND H TRUST COMPANY LTD	0	21.553	21.553
**D	NEW ZEALAND SUPERANNUATION FUND	0	295.318	295.318
**D	MERCER OSS TRUST	0	13.458	13.458
**D	LORD MAYORS CHARITABLE FUND	0	2.062	2.062
**D	RIVER AND MERCANTILE GLOBAL HIGH ALPHA FUND	0	26.124	26.124
**D	QUEENSLAND INVESTMENT TRUST NO. 2	0	91.200	91.200
**D	QIC INTERNATIONAL EQUITIES FUND	0	71.155	71.155
**D	GOVERNMENT EMPLOYEES SUPERANNUATION BOARD	0	81.540	81.540
**D	DODDINGTON GLOBAL FUND LLC	0	161.482	161.482
**D	GOVERNMENT EMPLOYEES SUPERANNUATION BOARD	0	363.431	363.431
**D	TYCO ELECTRONICS CORPORATION RETIREMENT SAVINGS AND INVESTMENT PLAN	0	19.553	19.553
**D	SAMFORD UNIVERSITY	0	3.436	3.436
**D	S.ROBSON WALTON 1999 CHILDRENS TRUST	0	4.180	4.180
**D	NTCC COLLECTIVE FUNDS FOR EMPLOYEE BENEFIT TRUSTS	0	778.008	778.008
**D	TRINITY COLLEGE CAMBRIDGE	0	14.300	14.300
**D	THE TRUSTEES OF THE HENRY SMITH CHARITY	0	55.143	55.143
**D	HRW TESTAMENTARY TRUST NO 6	0	18.871	18.871
**D	WALTON FAMILY FOUNDATION INC	0	245.679	245.679
**D	HRW TESTAMENTARY TRUST NO 2	0	36.076	36.076
**D	HRW TESTAMENTARY TRUST NO. 8	0	13.426	13.426
**D	HRW TESTAMENTARY TRUST NO. 9	0	12.646	12.646
**D	HRW TESTAMENTARY TRUST NO 1	0	10.542	10.542
**D	HRW TESTAMENTARY TRUST NO. 10	0	26.454	26.454
**D	HRW TRUST NO 4 UAD 01/17/03	0	35.984	35.984
**D	HRW TESTAMENTARY TRUST NO. 12	0	24.284	24.284
**D	NORTHERN TRUST GLOBAL INVESTMENTS COLLECTIVE FUNDS TRUST	0	6.129.405	6.129.405
**D	FORD MOTOR COMPANY DEFINED BENEFIT MASTER TRUST	0	86.587	86.587
**D	FLORIDA COLLEGE SAVINGS PROGRAM	0	3.410	3.410
**D	EXELON PEACH BOTTOM UNIT 1 QUALIFIED FUND 10	0	1.985	1.985
**D	EXELON FITZPATRICK QUALIFIED FUND	0	12.298	12.298
**D	CATERPILLAR INC. GROUP INSURANCE PLAN TRUST	0	9.135	9.135
**D	CENTURYLINK, INC. DEFINED CONTRIBUTION PLAN MASTER TRUST	0	118.617	118.617
**D	CATERPILLAR INC MASTER RETIREMENT TRUST	0	161.300	161.300
**D	OWENS CORNING DEFINED BENEFIT MASTER TRUST	0	15.417	15.417
**D	NORTHERN FUNDS - INTERNATIONAL EQUITY INDEX FUND	0	854.409	854.409
**D	NEW IRELAND ASSURANCE COMPANY PLC	0	1.426.042	1.426.042
**D	ACTIVE M INTERNATIONAL EQUITY FUND	0	267.136	267.136
**D	LOCKHEED MARTIN CORPORATION MASTER RETIREMENT TRUST	0	184.379	184.379
**D	COMMONWEALTH OF MASSACHUSETTS EMPLOYEES DEFERRED COMPENSATION PLAN	0	86.250	86.250
**D	STATE OF IDAHO ENDOWMENT FUND INVESTMENT BOARD	0	108.130	108.130

LISTA ESITO DELLE VOTAZIONE  
 Oggetto: **Nomina degli Amministratori.**

**FAVOREVOLI alla LISTA 1**

Badge	Ragione Sociale	Proprio	Delega	Totale
**D	JTW TRUST NO. 2 UAD 9/19/02	0	11.424	11.424
**D	JTW TRUST NO. 4 UAD 9/19/02	0	16.255	16.255
**D	JTW TRUST NO. 1 UAD 9/19/02	0	8.181	8.181
**D	JTW TRUST NO. 3 UAD 9/19/02	0	12.024	12.024
**D	JTW TRUST NO. 5 UAD 9/19/02	0	7.575	7.575
**D	JOHN T WALTON FAMILY TRUST	0	21.689	21.689
**D	ALW 2010 FAMILY TRUST ALICE WALTONC/O WALTON ENTERPRISES LLC	0	132.450	132.450
**D	THE BOEING COMPANY EMPLOYEE SAVINGS PLANS MASTER TRUST	0	221.886	221.886
**D	ACORN 1998 TRUST	0	2.651	2.651
**D	HRW TESTAMENTARY TRUST NO 3	0	19.529	19.529
**D	HRW TRUST NO 1 UAD 01/17/03	0	26.582	26.582
**D	HRW TESTAMENTARY TRUST NO. 11	0	22.762	22.762
**D	HRW TESTAMENTARY TRUST NO 4	0	9.994	9.994
**D	HRW TESTAMENTARY TRUST NO 5	0	11.377	11.377
**D	BRANDES INVESTMENT PARTNERS, LP 401(K) PLAN	0	67.951	67.951
**D	MILTON HERSHEY SCHOOL TRUST	0	18.060	18.060
**D	MONDRIAN ALL COUNTRIES WORLD EX-US EQUITY FUND LP	0	1.725.594	1.725.594
**D	CITY OF LOS ANGELES FIRE AND POLICE PENSION PLAN	0	201.118	201.118
**D	ILLINOIS MUNICIPAL RETIREMENT FUND	0	1.202.675	1.202.675
**D	MARSH AND MCLENNAN MASTER RETIREMENT TRUST	0	105.790	105.790
**D	MONDRIAN INTERNATIONAL EQUITY FUND L.P.	0	6.131.216	6.131.216
**D	NISSAN NORTH AMERICA INC. EMPLOYEE RETIREMENT PLAN MASTER TRUST	0	16.159	16.159
**D	NEW YORK STATE NURSES ASSOCIATION PENSION PLAN	0	113.310	113.310
**D	GUIDESTONE FUNDS INTERNATIONAL EQUITY INDEX FUND	0	137.591	137.591
**D	CHEVRON MASTER PENSION TRUST	0	102.390	102.390
**D	FLORIDA PREPAID COLLEGE PROGRAM	0	219.986	219.986
**D	STICHTING INSTITUUT GAK	0	11.843	11.843
**D	CITY OF MILWAUKEE EMPLOYEES RETIREMENT SYSTEM	0	661.117	661.117
**D	CENTURYLINK, INC. DEFINED BENEFIT MASTER TRUST	0	99.939	99.939
**D	WYOMING RETIREMENT SYSTEM	0	6.290	6.290
**D	WYOMING RETIREMENT SYSTEM	0	24.035	24.035
**D	NATIONAL WESTMINSTER BANK PLC AS TRUSTEE OF STONEHAGE FLEMING UK EQUITY INCOME FUND	0	7.255	7.255
**D	FORD MOTOR COMPANY OF CANADA, LIMITED PENSION TRUST	0	15.850	15.850
**D	PEPSICO, INC. MASTER TRUST	0	356.392	356.392
**D	PEPSICO CANADA ULC MASTER TRUST	0	115.017	115.017
**D	OPSEU PENSION PLAN TRUST FUND	0	19.224	19.224
**D	STATE STREET GLOBAL ADVISORS GROSS ROLL UP UNIT TRUST	0	57.152	57.152
**D	OKLAHOMA PUBLIC EMPLOYEES RETIREMENT SYSTEM	0	804.165	804.165
**D	OYSTER CREEK ENVIRONMENTAL PROTECTION LLC QUALIFIED NUCLEAR DECOMMISSIONING TRUST	0	7.694	7.694
**D	PAULA CARR	0	102.522	102.522
**D	PAVILLION INTERNATIONAL FOCUSED EQUITY POOL	0	11.301	11.301
**D	BLACKROCK AUTHORISED CONTRACTUAL SCHEME I	0	1.946.258	1.946.258
**D	RAMI PARTNERS, LLC	0	146.764	146.764

LISTA ESITO DELLE VOTAZIONE  
 Oggetto: **Nomina degli Amministratori.**

**FAVOREVOLI alla LISTA 1**

Badge	Ragione Sociale	Proprio	Delega	Totale
**D	BRITISH COLUMBIA INVESTMENT MANAGEMENT CORPORATION	0	101.657	101.657
**D	STATE TEACHERS RETIREMENT SYSTEM OF OHIO	0	848.600	848.600
**D	STATE TEACHERS RETIREMENT SYSTEM OF OHIO	0	1.086.705	1.086.705
**D	BANCO NACIONAL DE PANAMA, ACTING AS TRUSTEE OF THE FIDEICOMISO DE FONDO DE AHORRO DE PANAMA	0	9.772	9.772
**D	LGPS CENTRAL AUTHORISED CONTRACTUAL SCHEME	0	335.700	335.700
**D	BLACKROCK UCITS CCF. BLACKROCK ASSET MANAGEMENT IRELAND LIMITED	0	168.689	168.689
**D	INTERNATIONAL BANK FOR RECONSTRUCTION AND DEVELOPMENT ON BEHALF OF THE WORLD BANK GROUP TRUST FUNDS 12.037		0	12.037
**D	CLEARWATER INTERNATIONAL FUND	0	4.500	4.500
**D	UNIVEST	0	290.496	290.496
**D	STICHTING BEDRIJFSTAKPENSIOENFONDS VOOR HET SCHOONMAAK EN GLAZENWASSER SBEDRIJF	0	113.519	113.519
**D	STICHTING BEDRIJFSTAKPENSIOENFONDS VOOR HET BEROEPSVERVOER OVER DE WEG	0	1.034.724	1.034.724
**D	FJARDE AP-FONDEN	0	154.828	154.828
**D	NORTHERN TRUST UCITS FGR FUND	0	470.594	470.594
**D	ANDRA AP-FONDEN	0	10.389	10.389
**D	RBC PRIVATE OVERSEAS EQUITY POOL	0	89.968	89.968
**D	STICHTING BEDRIJFSTAKPENSIOEN FONDS VOOR DE DETAILHANDEL	0	465.674	465.674
**D	DANSKE INVEST SICAV GLOBAL INDEX	0	181.464	181.464
**D	VONTOBEL ASSET MANAGEMENT S.A	0	133.126	133.126
**D	VONTOBEL FUND (CH) - VESCORE GLOBALEQUITY MULTIFACTOR OLIVIER SCHALBETTER VONTOBEL FONDS SERVICES AG 3.172		0	3.172
**D	PINNACLE ICAV	0	153.711	153.711
**D	SAN MATEO COUNTY EMPLOYEES` RETIREMENT ASSOCIATION	0	313.491	313.491
**D	SL MFS LOW VOL GLOB EQ FD	0	12.524	12.524
**D	STATES OF GUERNSEY SUPERANNUATION FUND	0	114.553	114.553
**D	IRISH LIFE ASSURANCE PLC	0	969.427	969.427
**D	CANADA LIFE ASSURANCE EUROPE LIMITED	0	1.438.025	1.438.025
**D	OVERSTONE UCITS FUND PLC	0	72.968	72.968
**D	STICHTING PENSIOENFONDS METAAL EN TECHNIEK MN SERVICES	0	468.740	468.740
**D	STICHTING MN SERVICES	0	1.723.023	1.723.023
**D	THE DFA INTERNATIONAL VALUE SERIESA	0	3.426.705	3.426.705
**D	STICHTING MN SERVICES AANDELENFONDS EUROPA.	0	250.830	250.830
**D	SUMMIT INVESTMENT FUNDS PLC IRISH LIFE INVESTMENT MANAGERS	0	57.276	57.276
**D	MANULIFE GLOBAL FUND.	0	115.614	115.614
**D	THE NOMURA TRUST AND BANKING CO LTD	0	139.816	139.816
**D	THE NOMURA TRUST AND BANKING CO LTD	0	5.286	5.286
**D	SUMMIT MUTUAL FUNDS PUBLIC LIMITED COMPANY IRISH LIFE INVESTMENT MANAGERS	0	34.909	34.909
**D	STICHTING PGGM DEPOSITARY	0	1.994.944	1.994.944
**D	STICHTING PGGM DEPOSITARY	0	400.981	400.981
**D	INTERNATIONAL EQUITIES FUND	0	22.511	22.511
**D	NATIONAL COUNCIL FOR SOCIAL SECURITY FUND.	0	47.794	47.794
**D	JANUS HENDERSON CAPITAL FUNDS PLC	0	645	645
**D	PINEBRIDGE FUND SERIES PINEBRIDGE EUROPE EQUITY FUND	0	29.086	29.086



LISTA ESITO DELLE VOTAZIONE  
 Oggetto: **Nomina degli Amministratori.**

**FAVOREVOLI alla LISTA 1**

Badge	Ragione Sociale	Proprio	Delega	Totale
**D	JOHN HANCOCK VARIABLE INSURANCE TRUST INTERNATIONAL EQUITY INDEX TRUST	0	98.316	98.316
**D	VICTORY MARKET NEUTRAL INCOME FUND	0	32.924	32.924
**D	NEWBURG NOMINEES LIMITED INVESTORS WHOLESALE GLOBAL EQUITY (INDEX) TRUST	0	109.225	109.225
**D	JOHN HANCOCK FUNDS II INTERNATIONAL STRATEGIC EQUITY ALLOCATION FUND	0	26.321	26.321
**D	MACQUARIE MULTI FACTOR FUND	0	40.208	40.208
**D	VICTORYSHARES DEVELOPED ENHANCED VOLATILITY WTD INDEX ETF	0	4.926	4.926
**D	VICTORYSHARES INTERNATIONAL VOLATILITY WTD INDEX ETF	0	143	143
**D	CITITRUST LIMITED AS TRUSTEE OF BLACKROCK PREMIER FUNDS-BLACKROCK WORLD EQUITY INDEX FUND	0	16.174	16.174
**D	VICTORYSHARES INTERNATIONAL HIGHDIV VOLATILITY WTD INDEX ETF	0	64.565	64.565
**D	INVESCO POOLED INVESTMENT FUND-GLOBAL STRATEGIC EQUITY FUND	0	5.864	5.864
**D	WARMAN INVESTMENTS PTY LIMITED	0	22.969	22.969
**D	STICHTING PGM DEPOSITARY	0	1.053.812	1.053.812
**D	COLONIAL FIRST STATE INVESTMENT FUND.	0	53.709	53.709
**D	VICTORYSHARES USAA MSCI INTERNATIONAL VALUE MOMENTUM ETF	0	64.270	64.270
**D	TIMOTHY PLAN INTERNATIONAL ETF.	0	8.522	8.522
**D	SUN LIFE MFS GLOBAL TOTAL RETURN FUND SUN LIFE GLOBAL INVESTMENTS (CANADA) INC	0	281.194	281.194
**D	PANAGORA ASSET MANAGEMENT INC.	0	98	98
**D	PANAGORA ASSET MANAGEMENT INC	0	383	383
**D	STOCK SELECTOR GLOBAL EQUITY INCUBATOR	0	261	261
**D	TWO SIGMA EQUITY SPECTRUM PORTFOLIO - EUR A/C MSPB	0	364	364
**D	GOTHAM CAPITAL V LLC	0	145	145
**D	THE MANZANITA FOUNDATION C/O SKP LLP	0	12.358	12.358
**D	VIA RAIL CANADA INC MASTER TRUST 3	0	23.793	23.793
**D	RBC QUBE LOW VOLATILITY ALLCOUNTRY WORLD EQUITY FUND	0	7.967	7.967
**D	RBC QUBE LOW VOLATILITY GLOBAL EQUITY FUND	0	801.711	801.711
**D	SL MFS LOW VOL INTL EQ FD	0	2.710	2.710
**D	THE TM OVERSTONE UCITS EQUITY INCOME FUND	0	324.698	324.698
**D	SUN LIFE MFS MONTHLY INCOME FUND	0	10.707	10.707
**D	NBIMC EAFE EQUITY INDEX FUND	0	61.603	61.603
**D	RBC QUBE STABLE DIVIDEND GLOBAL	0	12.291	12.291
**D	MB HIGH INCOME EQUITY FUND	0	33.468	33.468
**D	NBIMC EAFE EQUITY INDEX FUND - CLASS N	0	3.589	3.589
**D	TREDJE AP-FONDEN	0	6.973	6.973
**D	ANTIPODES GLOBAL FUND	0	1.983.410	1.983.410
**D	ANTIPODES GLOBAL FUND - LONG	0	549.457	549.457
**D	UNITED FOOD AND COMMERCIAL WORKERS UNION LOCAL 152 RETAIL MEAT PENSION PLAN	0	5.796	5.796
**D	ANTIPODES GLOBAL SHARES (QUOTED MANAGED FUND)	0	12.718	12.718
**D	CANADA LIFE ASSURANCE EUROPE PLC	0	25.697	25.697
**D	ARROWSTREET ACWI EX US ALPHA EXTENSION FUND VII	0	59.353	59.353
**D	SPARINVEST POOL - EUROPE EQUITY	0	252.970	252.970
**D	SPARINVEST EUROPEAN VALUE	0	226.805	226.805
**D	ACTIVE STOCK MASTER PORTFOLIO OF MASTER INVESTMENT PORTFOLIO	0	4.536	4.536
**D	ISHARES II PUBLIC LIMITED COMPANY	0	7.581.941	7.581.941

LISTA ESITO DELLE VOTAZIONE  
 Oggetto: **Nomina degli Amministratori.**

**FAVOREVOLI alla LISTA 1**

Badge	Ragione Sociale	Proprio	Delega	Totale
**D	ISHARES PUBLIC LIMITED COMPANY	0	962.207	962.207
**D	ISHARES V PUBLIC LIMITED COMPANY	0	48.418	48.418
**D	ISHARES III PUBLIC LIMITED COMPANY	0	2.001.105	2.001.105
**D	ISHARES VI PUBLIC LIMITED COMPANY	0	724.026	724.026
**D	ISHARES IV PUBLIC LIMITED COMPANY	0	1.573.131	1.573.131
**D	ISHARES VII PLC	0	5.817.862	5.817.862
**D	BLACKROCK AM DE AG FOR ISHS CORE EURO STOXX 50 UCITS ETF (DE)	0	5.325.969	5.325.969
**D	BLACKROCK AM DE FOR ISHARES EURO STOXX UCITS ETF (DE)	0	678.567	678.567
**D	BLACKROCK AM DE FOR ISHARES STOXX EUROPE 50 UCITS ETF (DE)	0	128.586	128.586
**D	BLACKROCK AM DE FOR ISHS STOXX EUROPE LARGE 200 UCITS ETF	0	30.832	30.832
**D	ISHARES I INV MIT TGV F ISHS ST EUROPE600 OIL+GAS UCITS ETF DE	0	3.176.614	3.176.614
**D	BLACKROCK AM DE FOR ISHARES STOXX EUROPE 600 UCITS ETF (DE)	0	1.800.458	1.800.458
**D	TEACHERS` RETIREMENT SYSTEM OF THE STATE OF ILLINOIS	0	708.956	708.956
**D	KAISER PERMANENTE GROUP TRUST	0	979.572	979.572
**D	KAISER FOUNDATION HOSPITALS	0	421.430	421.430
**D	FIDELITY RUTLAND SQUARETRUST II: STRATEGIC ADVISERS INT	0	1.266.807	1.266.807
**D	BRUNEI INVESTMENT AGENCY	0	30.102	30.102
**D	DUPONT PENSION TRUST	0	551	551
**D	JOHN HANCOCK VAR INS TRUST STRATEGIC EQUITY ALLOCATION	0	529.215	529.215
**D	JOHN HANCOCK FUNDS II STRATEGIC EQUITY ALLOCATION FUND	0	256.896	256.896
**D	PENSION BENEFIT GUARANTY CORPORATION	0	261.780	261.780
**D	INTERNATIONAL PAPER CO COMMINGLED INVESTMENT GROUP	0	524.503	524.503
**D	BMO DISCIPLINED INTERNATIONAL EQUITY FUND	0	71.960	71.960
**D	DEKA INVESTMENT GMBH FOR KDF 1	0	36.445	36.445
**D	DEKA INVESTMENT GMBH FOR KDF 3	0	43.100	43.100
**D	MFS DEVELOPMENT FUNDS, LLC	0	5.633	5.633
**D	MFS EQUITY INCOME FUND	0	157.478	157.478
**D	MFS HERITAGE TRUST COMPANY COLLECTIVE INVESTMENT TRUST	0	547.394	547.394
**D	MFS LOW VOLATILITY GLOBAL EQUITY FUND	0	122.258	122.258
**D	MFS BLENDED RESEARCH INTERNATIONAL EQUITY FUND	0	271.837	271.837
**D	GOLDMAN SACHS TRST II-GOLDMAN SACHS MULTI-MNGR GLOBAL	0	29.082	29.082
**D	GOLDMAN SACHS TRUST II - MULTI-MANAGER INTERNL EQUITY FUND	0	197.106	197.106
**D	GOLDMAN SACHS TRUST COMPANY N A COLLECTIVE TRUST	0	14.753	14.753
**D	GOLDMAN SACHS TRUST- GOLDMAN SACHS GLOBAL	0	8.653	8.653
**D	ALLIANCEBERNSTEIN GLOBAL RISK ALLOCATION FUND INC	0	4.936	4.936
**D	ALLIANCEBERNST VAR PROD SER F INC.ALLIANCEB DYN ASSET	0	24.216	24.216
**D	THE MASTER TRUST BK OF JP LTD: HITACHI FOREIGN EQ INDEX MF	0	66.406	66.406
**D	SPDR MSCI WORLD QUALITY MIX FUND	0	959	959
**D	IBM RETIREMENT PLAN	0	12.809	12.809
**D	THORNBURG GLOBAL INVESTMENT PLC	0	35.836	35.836
**D	ARIZONA STATE RETIREMENT SYSTEM	0	91.362	91.362
**D	AMERICAN CENTURY STRATEGIC ASSET ALL, INC. STRAT ALL CONS F	0	17.612	17.612
**D	AMERICAN CENTURY STRAT ASSET ALL, INC. STRAT ALL MODERATE F	0	48.222	48.222

LISTA ESITO DELLE VOTAZIONE  
 Oggetto: **Nomina degli Amministratori.**

**FAVOREVOLI alla LISTA 1**

Badge	Ragione Sociale	Proprio	Delega	Totale
**D	AMERICAN CENTURY STRAT ASSET ALL, INC. STRATEGIC ALL AGGR F	0	43.278	43.278
**D	AMERICAN CENT WORLD MUT FDS, INC-NT NON-U.S. INTRINSIC VALUE FD	0	812.053	812.053
**D	AMERICAN CENTURY ETF TRUST - AMERICAN CENT QUALITY DIV INT	0	51.075	51.075
**D	AMERICAN CENTURY RETIREMENT DATE TRUST	0	455.308	455.308
**D	JP TR SERV BK LTD ATF MATB MSCI KOKUSAI INDEX MOTHER F	0	13.484	13.484
**D	ALPS INTERNATIONAL SECTOR DIVIDEND DOGS ETF	0	331.687	331.687
**D	ARCHITAS MULTI-MANAGER GLOBAL FUNDS UNIT TRUST	0	110.014	110.014
**D	AXA ROSENBERG EQUITY ALPHA TRUST	0	56.969	56.969
**D	STATE OF ALASKA RETIREMENT AND BENEFITS PLANS	0	959.763	959.763
**D	THE WALT DISNEY COMPANY RETIREMENT PLAN MASTER TRUST	0	40.638	40.638
**D	BRANDES INVESTMENT FUNDS PLC	0	637.685	637.685
**D	BMO MSCI EAFE INDEX ETF	0	504.704	504.704
**D	BMO MSCI EAFE VALUE INDEX ETF	0	1.844	1.844
**D	BRIGHTHOUSE FUNDS TRUST I - AB GLOBAL DYNAMIC ALLOCATION	0	220.087	220.087
**D	BRIGHTHOUSE FUNDS TRUST I - SCHRODERS GLOBAL MULTI-ASSET	0	23.454	23.454
**D	CENTRAL PROVIDENT FUND BOARD	0	3.358	3.358
**D	CAISSE DE DEPOT ET PLACEMENT DU QUEBEC	0	3.441.533	3.441.533
**D	AMERICAN BEACON INTERNATIONAL EQUITY FUND	0	2.228.055	2.228.055
**D	EATON VANCE TAX-MANAGED GLOBAL BUY-WRITE OPPORTUNITIES	0	26.016	26.016
**D	FISHER INVESTMENTS INSTITUTIONAL FUNDS PLC	0	8.668	8.668
**D	PARAMETRIC INTERNATIONAL EQUITY FUND	0	237.831	237.831
**D	FUNDO DE SEGURANCA SOC GOV. DA REGIAO ADM. ESPECIAL DE	0	120.074	120.074
**D	PROFESSIONALS` GLOBAL EQUITY FUND	0	80.763	80.763
**D	EATON VANCE EQUITY HARVEST FUND LLC	0	2.481	2.481
**D	U.S. LEGACY INCOME COMMON TRUST FUND	0	4.248	4.248
**D	TAX - MANAGED INTERNATIONAL EQUITY PORTFOLIO	0	21.212	21.212
**D	MERCER GE INTERNATIONAL EQUITY FUND	0	71.309	71.309
**D	HARTFORD MULTIFACTOR INTERNATIONAL FUND	0	995	995
**D	HEALTHONE	0	25.317	25.317
**D	TRANSAMERICA INTERNATIONAL STOCK	0	44.506	44.506
**D	TRANSAMERICA INTERNATIONAL EQUITY INDEX VP	0	9.338	9.338
**D	TANGERINE BALANCED INCOME PORTFOLIO	0	6.362	6.362
**D	TANGERINE BALANCED PORTFOLIO	0	41.685	41.685
**D	TANGERINE BALANCED GROWTH PORTFOLIO	0	39.901	39.901
**D	TANGERINE EQUITY GROWTH PORTFOLIO	0	45.002	45.002
**D	MASSMUTUAL SELECT T. ROWE PRICE INTERNATIONAL EQUITY	0	194.194	194.194
**D	MM MSCI EAFE INTERNATIONAL INDEX FUND	0	41.342	41.342
**D	SPDR S+P GLOBAL NATURAL RESOURCES ETF	0	761.357	761.357
**D	J & J PENSION FUND OFP	0	184.335	184.335
**D	JNL/ALLIANCEBERNSTEIN DYNAMIC ASSET ALLOCATION FUND	0	23.785	23.785
**D	JNL/MELLON CAPITAL EUROPEAN 30 FUND	0	203.137	203.137
**D	JNL/MELLON CAPITAL MSCI WORLD INDEX FUND	0	19.720	19.720
**D	PENSIONSKASSE JOHNSON & JOHNSON SCHWEIZ	0	127.137	127.137

LISTA ESITO DELLE VOTAZIONE  
 Oggetto: **Nomina degli Amministratori.**

**FAVOREVOLI alla LISTA 1**

Badge	Ragione Sociale	Proprio	Delega	Totale
**D	STATE STREET GLOBAL ALL CAP EQUITY EX-US INDEX PORTFOLIO	0	231.320	231.320
**D	STATE STREET DISCIPLINED GLOBAL EQUITY PORTFOLIO	0	1.026	1.026
**D	STATE STREET INTERNATIONAL DEVELOPED EQUITY	0	643.355	643.355
**D	LOS ANGELES COUNTY EMPLOYEES RETIREMENT ASSOCIATION	0	714.130	714.130
**D	SPDR PORTFOLIO MSCI GLOBAL STOCK MARKET ETF	0	10.510	10.510
**D	SPDR MSCI EAFE STRATEGICFACTORS ETF	0	25.385	25.385
**D	SPDR MSCI WORLD STRATEGICFACTORS ETF	0	1.064	1.064
**D	HARTFORD MULTIFACTOR DEVELOPED MARKETS	0	729.254	729.254
**D	HARTFORD MULTIFACTOR LOW VOLATILITY	0	1.353	1.353
**D	MARYLAND STATE RETIREMENT & PENSION SYSTEM	0	439.715	439.715
**D	MGI FUNDS PLC	0	139.292	139.292
**D	MERCER GLOBAL EQUITY FUND	0	81.042	81.042
**D	GTAA PANTHER FUND L.P	0	11.758	11.758
**D	MERCER QIF CCF	0	879.272	879.272
**D	BRIGHTHOUSE FUNDS TRUST I - PANAGORA GLOBAL DIV RISK	0	4.165	4.165
**D	NORTHROP GRUMMAN CORPORATION VEBA MASTER TRUST I	0	6.230	6.230
**D	STATE OF NEW JERSEY COMMON PENSION FUND D	0	1.279.333	1.279.333
**D	ONTARIO TEACHERS PENSION PLAN BOARD	0	2.296.517	2.296.517
**D	NEW SHIPS, INC. PENSION MASTER TRUST	0	141.832	141.832
**D	BRANDES GLOBAL OPPORTUNITIES FUND	0	200.827	200.827
**D	COSMOPOLITAN INVESTMENT FUND	0	121.332	121.332
**D	FIDELITY INTERNATIONAL HIGH DIVIDEND INDEX ETF	0	82.802	82.802
**D	PIMCO FUNDS: GLOBAL INVESTORS SERIES PLC	0	11.297	11.297
**D	PIMCO FUNDS: GLOBAL INVESTORS SERIES PLC	0	19.595	19.595
**D	PIMCO FUNDS: GLOBAL INVESTORS SERIES PLC	0	96.006	96.006
**D	PIMCO FUNDS: GLOBAL INVESTORS SERIES PLC	0	1.607	1.607
**D	PIMCO FUNDS: GLOBAL INVESTORS SERIES PLC	0	298	298
**D	PRINCIPAL EX-TRADED FUNDS-PRINC INT MUL-FACT CORE INDEX ETF	0	2.496	2.496
**D	PACIFIC SELECT FUND -PD INTERNATIONAL LARGE-CAP PORTFOLIO	0	86.205	86.205
**D	PACIFIC SELECT FUND-INTERNATIONAL EQUITY INCOME PORTFOLIO	0	176.876	176.876
**D	ARROWSTREET (CANADA) INT DEV MARKET EX US ALPHA	0	15.775	15.775
**D	THRIVENT MODERATE ALLOCATION PORTFOLIO	0	19.161	19.161
**D	THRIVENT MODERATELY AGGRESSIVE ALLOCATION PORTFOLIO	0	5.493	5.493
**D	THRIVENT AGGRESSIVE ALLOCATION PORTFOLIO	0	2.118	2.118
**D	THRIVENT MODERATE ALLOCATION FUND	0	3.463	3.463
**D	THRIVENT MODERATELY AGGRESSIVE ALLOCATION FUND	0	6.740	6.740
**D	THRIVENT AGGRESSIVE ALLOCATION FUND	0	1.913	1.913
**D	THRIVENT PARTNER WORLDWIDE ALLOCATION FUND	0	48.880	48.880
**D	THRIVENT PARTNER WORLDWIDE ALLOCATION PORTFOLIO	0	89.634	89.634
**D	THRIVENT BALANCED INCOME PLUS FUND	0	8.617	8.617
**D	THRIVENT BALANCED INCOME PLUS PORTFOLIO	0	10.315	10.315
**D	THRIVENT GLOBAL STOCK FUND	0	124.904	124.904
**D	THRIVENT GLOBAL STOCK PORTFOLIO	0	72.971	72.971

LISTA ESITO DELLE VOTAZIONE  
 Oggetto: **Nomina degli Amministratori.**

**FAVOREVOLI alla LISTA 1**

Badge	Ragione Sociale	Proprio	Delega	Totale
**D	THRIVENT CORE INTERNATIONAL EQUITY FUND	0	171.504	171.504
**D	THRIVENT DIVERSIFIED INCOME PLUS FUND	0	13.721	13.721
**D	THRIVENT DIVERSIFIED INCOME PLUS PORTFOLIO	0	10.548	10.548
**D	THRIVENT INTERNATIONAL INDEX PORTFOLIO	0	4.246	4.246
**D	GOV OF HM THE SULTAN AND YANG DI-PERTUAN OF BRUNEI DARUSSALAM	0	102.129	102.129
**D	BIMCOR OVERSEAS POOLED FUND	0	77.059	77.059
**D	DESJARDINS DEVEL EX-USA EX-CANADA MULTIF - CONTROLLED VOL ETF	0	18.376	18.376
**D	STATE STREET IRELAND UNIT TRUST	0	254.197	254.197
**D	SSGA SPDR ETFS EUROPE I PUBLIC LIMITED COMPANY	0	255.313	255.313
**D	SSGA SPDR ETFS EUROPE II PUBLIC LIMITED COMPANY	0	1.529.998	1.529.998
**D	SIR DAVID TRENCH FUND FOR RECREATION	0	2.930	2.930
**D	DELTASHARES S+P INTERNATIONAL MANAGED RISK ETF	0	6.170	6.170
**D	TEACHER RETIREMENT SYSTEM OF TEXAS	0	4.096.015	4.096.015
**D	AXA INV MAN SCHWEIZ AG OBO AXA (CH) STRAT FD - GLOBAL EQ CHF	0	7.022	7.022
**D	PINEBRIDGE GLOBAL FUNDS	0	7.894	7.894
**D	UNITED GLOBAL RESOURCES FUND	0	6.602	6.602
**D	SO CA UFCW UNIONS AND FOOD EMPLOYERS JOINT PENSION TRUST	0	238.262	238.262
**D	VANGUARD FTSE DEVELOPED EUROPE INDEX ETF	0	8.371	8.371
**D	WASHINGTON STATE INVESTMENT BOARD	0	3.992.826	3.992.826
**D	WISDOMTREE DYNAMIC CURRENCY HEDGED INTRNL EQUITY FUND	0	77.796	77.796
**D	WISDOMTREE INTERNATIONAL HIGH DIVIDEND FUND	0	165.785	165.785
**D	WISDOMTREE INTERNATIONAL EQUITY FUND	0	255.569	255.569
**D	WISDOMTREE GLOBAL HIGH DIVIDEND FUND	0	17.970	17.970
**D	WISDOMTREE INTERNATIONAL DIVIDEND EX-	0	127.038	127.038
**D	WISDOMTREE INTERNATIONAL LARGE CAP DIVIDEND	0	227.004	227.004
**D	NEW YORK STATE TEACHERS RETIREMENT SYSTEM	0	1.330.884	1.330.884
**D	BMO CORPORATE CLASS INC.	0	99.821	99.821
**D	BMO MONTHLY INCOME FUND	0	92.996	92.996
**D	BMO GLOBAL EQUITY FUND	0	5.934	5.934
**D	BMO INTERNATIONAL EQUITY FUND	0	250.522	250.522
**D	BMO DIVERSIFIED INCOME PORTFOLIO	0	43.111	43.111
**D	MANULIFE ASSET MANAGEMENT INTERNATIONAL EQUITY	0	101.221	101.221
**D	SS BK AND TRUST COMPANY INV FUNDS FOR TAXEXEMPT	0	11.644.633	11.644.633
**D	RESOURCE STOCK INDEX COMMON TRUST FUND	0	194.710	194.710
**D	SSGA ACWI INTEGR ALPHA SELECT NON-LENDING QP COMMON	0	7.207	7.207
**D	SSGA S+P GLB LARGEMIDCAP NAT RES INDEX NON-LEND QP	0	372.923	372.923
**D	SSGA FTSE RAFI DEVELOPED 1000 INDEX NON-LENDING COMMON	0	56.343	56.343
**D	STATE STREET GLOBAL MANAGED VOL ALPHA NON-LENDING COM	0	97.581	97.581
**D	SS FTSE DEV COMPREHENSIVE FACTOR IND NON-	0	2.608	2.608
**D	STATE STREET RAFI DEVELOP EX-US INDEX NON-LENDING COMMON	0	11.063	11.063
**D	SSGA MSCI EUROPE SCREENED INDEX NON-LENDING COMMON	0	250.750	250.750
**D	MSCI EAFE PROV SCREENED INDEX NON - LENDING COMMON TR	0	55.383	55.383
**D	STATE STREET GLOBAL ADVISORS LUXEMBOURG SICAV	0	1.242.598	1.242.598

LISTA ESITO DELLE VOTAZIONE  
 Oggetto: **Nomina degli Amministratori.**

## FAVOREVOLI alla LISTA 1

Badge	Ragione Sociale	Proprio	Delega	Totale
**D	MULTICOOPERATION SICAV	0	16.701	16.701
**D	MFS VAR INSURANCE TRUST II-MFS GLOBAL TACTICAL ALLOCATION	0	102.602	102.602
**D	MFS RESEARCH INTERNATIONAL FUND	0	6.273.927	6.273.927
**D	MFS VARIABLE INSURANCE TRUST II - MFS RESEARCH INT	0	254.922	254.922
**D	IBM 401K PLUS PLAN	0	466.704	466.704
**D	BRIGHTHOUSE FUNDS TRUST I -MFS RESEARCH INTERNATIONAL PTF	0	981.425	981.425
**D	CONAGRA FOODS MASTER PENSION TRUST	0	63.692	63.692
**D	PACE INTERNATIONAL EQUITY INVESTMENTS	0	553.173	553.173
**D	BOSTON RETIREMENT SYSTEM	0	126.320	126.320
**D	BRIGHTHOUSE FUNDS TRUST II - METLIFE MSCI EAFE INDEX PTF	0	181.060	181.060
**D	STATE OF MINNESOTA	0	1.418.096	1.418.096
**D	ALAMEDA COUNTY EMPLOYEES` RETIREMENT ASSOCIATION	0	550.558	550.558
**D	MERCER NON-US CORE EQUITY FUND	0	525.406	525.406
**D	JOHN HANCOCK LIFE AND HEALTH INSURANCE COMPANY	0	136.070	136.070
**D	MASSMUTUAL SELECT OVERSEAS FUND	0	206.845	206.845
**D	SPDR MSCI ACWI EX-US ETF	0	167.369	167.369
**D	SPDR S+P INTERNATIONAL DIVIDEND ETF	0	1.161.267	1.161.267
**D	SPDR PORTFOLIO DEVELOPED WORLD EX-US ETF	0	907.818	907.818
**D	MORGAN STANLEY INSTITUTIONAL FD TR - GLOBAL STRATEGIST PTF	0	10.436	10.436
**D	MORGAN STANLEY VAR INS FUND, INC. GLOBAL STRATEGIST PORTFOLIO	0	1.280	1.280
**D	SIONNA STRATEGIC INCOME FUND	0	42.263	42.263
**D	PACIFIC SELECT FUND INTERNATIONAL LARGE CAP PORTFOLIO	0	800.049	800.049
**D	EMPLOYEES RETIREMENT SYSTEM OF THE CITY OF PROVIDENCE	0	80.156	80.156
**D	SPDR STOXX EUROPE 50 ETF	0	46.593	46.593
**D	SPDR DJ EURO STOXX 50 ETF	0	1.605.475	1.605.475
**D	COMMON TRUST ITALY FUND	0	2.032.251	2.032.251
**D	WORLD INDEX OLUS SECURITIES LENDING COMMON TRUST FUND	0	11.963	11.963
**D	NATWEST TR AND DEP SERV LTD AS TRUSTEE O LF PRUD EURO QIS FD	0	411.983	411.983
**D	SPDR S+P WORLD EX AUSTRALIA FUND	0	6.549	6.549
**D	MFS LOW VOLATILITY GLOBAL EQUITY TRUST	0	892	892
**D	INTERNATIONAL EQUITIES SECTOR TRUST	0	3.296	3.296
**D	SUNSUPER SUPERANNUATION FUND	0	206.471	206.471
**D	STATE STREET INTERNATIONAL EQUITIES INDEX TRUST	0	82.790	82.790
**D	BLACKROCK AM SCHWEIZ AG OBO BIFS WORLD EX SWITZ EQ	0	55.875	55.875
**D	PEOPLE`S BANK OF CHINA	0	8.196.737	8.196.737
**D	FLOURISH INVESTMENT CORPORATION	0	696.363	696.363
**D	THE TRUSTEES OF BP PENSION FUND	0	382.700	382.700
**D	FAMILY INVESTMENTS CHILD TRUST FUND	0	70.338	70.338
**D	FAMILY INVESTMENTS GLOBAL ICVC FAMILY BALANCED INT FUND	0	45.855	45.855
**D	HSBC AS TRUSTEE FOR SSGA EUROPE EX UK EQUITY TRACKER FUND	0	2.335.856	2.335.856
**D	AMEC FOSTER WHEELER PENSION PLAN	0	187.856	187.856
**D	NATWEST TRU+DEP SERV LTD ATO ST. JAMES`S PL GL EQ UN TR	0	202.862	202.862
**D	MANAGED PENSION FUNDS LIMITED	0	1.532.342	1.532.342

LISTA ESITO DELLE VOTAZIONE  
Oggetto: **Nomina degli Amministratori.**

**FAVOREVOLI alla LISTA 1**

Badge	Ragione Sociale	Proprio	Delega	Totale
**D	THE TRUSTEES OF JOHNSON & JOHNSON UK GROUP RETIREMENT	0	157.838	157.838
**D	OLD MUTUAL LIFE ASSURANCE COMPANY (SOUTH AFRICA) LIMITED	0	1.700	1.700
**D	THE TRUSTEES OF ELECTRONIC DATA SYSTEMS 1994 PENSION	0	5.874	5.874
**D	THE TRUSTEES OF ELECTRONIC DATA SYSTEMS LTD	0	22.477	22.477
**D	HBOS INTERNATIONAL INV FUNDS ICVC- EUROPEAN FUND	0	308.468	308.468
**D	HBOS INTERNATIONAL INV FUNDS ICVC- INTERNATIONAL	0	477.317	477.317
**D	BMO INVESTMENT FUNDS (UK) ICVC IV BMO GLOBAL EQUITY FUND	0	84.452	84.452
**D	THE TRUSTEES OF GOLDMAN SACHS UK RETIREMENT PLAN	0	8.770	8.770
**D	M+G INVESTMENT FUNDS (1)- M+G EUROPEAN INDEX	0	36.980	36.980
**D	M+G INVESTMENT FUNDS (1)- M+G EUROPEAN SELECT FUND	0	169.088	169.088
**D	THE TRUSTEES OF THE GE UK PENSION COMMON INVESTMENT	0	75.101	75.101
**D	NATIONAL TRUST FOR SCOTLAND	0	57.286	57.286
**D	THE TRUSTEES OF THE CARNEGIE TRUST FOR UNI OF SCOTLAND	0	208.566	208.566
**D	VANGUARD INV FDS ICVC-VANG FTSE DEV WOR LD EX - UK EQT IND	0	593.935	593.935
**D	VANGUARD INV F ICVC-VANGUARD FTSE DEV EUROPE EX-UK EQ INDEX	0	1.052.268	1.052.268
**D	VANGUARD INV FUNDS ICVC-VANGUARD FTSE GLOB ALL CAP IND FUND	0	23.719	23.719
**D	PUBLIC AUTHORITY FOR SOCIAL INSURANCE	0	19.740	19.740
**D	MULTI-MANAGER ICVC - MULTI-MANAGER UKEQUITY INCOME FUND	0	252.752	252.752
**D	INVESTEC FUNDS SERIES II GLOBAL ENERGY FUND	0	169.303	169.303
**D	INVESTEC FUNDS SERIES I - ENHANCED NATURAL RESOURCES FUND	0	72.693	72.693
**D	SCOTTISH WIDOWS OVERSEAS GROWTH INV F ICVC - EURO GROWTH	0	836.299	836.299
**D	SCOTTISH WIDOWS OVERSEAS GROWTH INV FUNDS ICVC-GLOBAL	0	239.298	239.298
**D	ARROWSTREET ACWI EX US ALPHA EXTENSION TRUST FUND U	0	184.173	184.173
**D	ARROWSTREET EAFE ALPHA EXTENSION TRUST FUND	0	92.312	92.312
**D	PINEBRIDGE GLOBAL DYNAMIC ASSET ALLOCATION FUND LLC	0	385	385
**D	MONETARY AUTHORITY OF SINGAPORE	0	1.160.013	1.160.013
**D	SPARINVEST GLOBAL VALUE	0	82.129	82.129
**D	STG PFDS CORP EXPRESS MANDAAT ALLIANCE CAPITA	0	15.894	15.894
**D	STICHTING PENSIOENFONDS PGB UBS- MSCI EUROPE EQUITY PASSIVE	0	1.186.807	1.186.807
**D	STICHTING PENSIOENFONDS PGB UBS- GLOBAL EQUAL WEIGHTED EQUITY	0	72.557	72.557
**D	STICHTING BEDRIJFSPENSIOENFONDSVOOR DE LANDBOUW MANDAAT BLACKRO	0	217.733	217.733
**D	STG PFDS ACHMEA MANDAAT BLACKROCK	0	127.797	127.797
**D	STICHTING PENSIOENFONDS PGB	0	100.620	100.620
**D	STICHTING PENSIOENFONDS WONEN	0	63.737	63.737
**D	THE CANADA LIFE ASSURANCE COMPANY	0	4	4
**D	CO-OPERATIVE SUPERANNUATION SOCIETY PENSION PLAN	0	1	1
**D	THE GREAT-WEST LIFE ASSURANCE COMPANY	0	136.915	136.915
**D	IUOE LOCAL 793 MEMBERS PENSION BENEFIT TRUST OF ONTARIO	0	1	1
**D	LONDON LIFE INSURANCE COMPANY .	0	1	1
**D	LONDON LIFE INSURANCE COMPANY .	0	1	1
**D	LONDON LIFE INSURANCE COMPANY .	0	1	1
**D	LONDON LIFE INSURANCE COMPANY .	0	1	1
**D	LONDON LIFE INSURANCE COMPANY .	0	1	1

LISTA ESITO DELLE VOTAZIONE  
 Oggetto: **Nomina degli Amministratori.**

## FAVOREVOLI alla LISTA 1

Badge	Ragione Sociale	Proprio	Delega	Totale
**D	LEITH WHEELER INTERNATIONAL EQUITY PLUS FUND	0	60.797	60.797
**D	GLOBAL ALL CAP EQUITY FUND (SETANTA)	0	11.289	11.289
**D	GROWTH AND INCOME FUND (GWLIM)	0	2.821	2.821
**D	LONDON LIFE PATHWAYS INTERNATIONAL EQUITY FUND	0	6.796	6.796
**D	GLOBAL DIVIDEND CLASS (SETANTA)	0	167.816	167.816
**D	GROWTH AND INCOME CLASS (GWLIM)	0	22.986	22.986
**D	GLOBAL DIVIDEND FUND (SETANTA)	0	158.588	158.588
**D	GLOBAL EQUITY CLASS (SETANTA)	0	49.988	49.988
**D	RESOLUTE FOREIGN EQUITY MASTER TRUST FUND	0	558.599	558.599
**D	PIER 21 GLOBAL EQUITY POOL (SETANTA PIER 21 GLOBAL EQUITY POOL)	0	110.823	110.823
**D	PIER 21 EAFE EQUITY POOL (SETANT A)	0	31.100	31.100
**D	T. ROWE PRICE INTL CONCENTRATEDEQUITY POOL	0	2.637	2.637
**D	TD EMERALD INTERNATIONAL EQUITYINDEX FUND	0	1	1
**D	TD INTERNATIONAL INDEX FUND	0	1	1
**D	TD EUROPEAN INDEX FUND .	0	1	1
**D	TD INTERNATIONAL EQUITY INDEX ETF	0	1	1
**D	TD SYSTEMATIC INTERNATIONAL EQUITY LOW VOLATILITY ETF	0	1	1
**D	TD Q GLOBAL DIVIDEND ETF	0	1	1
**D	WINDWISE MSCI EAFE INDEX NON-LENDING, FUND FOR EXEMPT ORG.	0	121.868	121.868
**D	BMO PRIVATE INTERNATIONAL EQUITY PORTFOLIO	0	772.364	772.364
**D	AXA WORLD FUNDS	0	125.263	125.263
**D	BLACKROCK GLOBAL INDEX FUNDS	0	8.552	8.552
**D	MFS MERIDIAN FUNDS	0	1.748.842	1.748.842
**D	MFS INVESTMENT FUNDS	0	898.557	898.557
**D	INVESTEC GLOBAL STRATEGY FUND	0	1.215.994	1.215.994
**D	ISHARES MSCI EAFE INTERNATIONAL INDEX FUND	0	1.073.957	1.073.957
**D	ISHARES MSCI ACWI ETF	0	556.940	556.940
**D	ISHARES MSCI ACWI EX US ETF	0	439.950	439.950
**D	ISHARES GLOBAL ENERGY ETF	0	1.421.213	1.421.213
**D	ISHARES MSCI EUROZONE ETF	0	2.366.924	2.366.924
**D	ISHARES EUROPE ETF	0	423.798	423.798
**D	ISHARES MSCI EAFE ETF	0	9.360.438	9.360.438
**D	ISHARES MSCI EAFE VALUE ETF	0	2.077.171	2.077.171
**D	ISHARES MSCI KOKUSAI ETF	0	8.778	8.778
**D	ISHARES MSCI ITALY ETF	0	1.403.261	1.403.261
**D	ISHARES INTERNATIONAL SELECT DIVIDEND ETF	0	5.426.024	5.426.024
**D	ISHARES CORE MSCI EUROPE ETF	0	884.441	884.441
**D	ISHARES EDGE MSCI MIN VOL EUROPE ETF	0	3.466	3.466
**D	ISHARES EDGE MSCI INTL VALUE FACTOR ETF	0	143.113	143.113
**D	ISHARES EDGE MSCI INTL SIZE FACTOR ETF	0	572	572
**D	ISHARES ESG MSCI EAFE ETF	0	495.389	495.389
**D	ISHARES MSCI GLOBAL ENERGY PRODUCERS ETF	0	71.360	71.360
**D	ISHARES MSCI WORLD ETF	0	48.255	48.255



LISTA ESITO DELLE VOTAZIONE  
 Oggetto: **Nomina degli Amministratori.**

**FAVOREVOLI alla LISTA 1**

Badge	Ragione Sociale	Proprio	Delega	Totale
**D	ISHARES CORE MSCI EAFE ETF	0	10.981.295	10.981.295
**D	ISHARES CORE MSCI TOTAL INTERNATIONAL STOCK ETF	0	2.050.848	2.050.848
**D	ISHARES CORE MSCI INTERNATIONAL DEVELOPED MARKETS ETF	0	406.520	406.520
**D	ISHARES CORE MSCI EAFE IMI INDEX ETF	0	434.660	434.660
**D	ISHARES MSCI EUROPE IMI INDEX ETF	0	48.179	48.179
**D	ISHARES ESG MSCI EAFE INDEX ETF	0	3.190	3.190
**D	ISHARES INTERNATIONAL FUNDAMENTAL INDEX ETF	0	42.781	42.781
**D	ISHARES GLOBAL MONTHLY DIVIDEND INDEX ETF (CAD-HEDGED)	0	48.990	48.990
**D	CONNECTICUT GENERAL LIFE INSURANCE COMPANY	0	6.036	6.036
**D	TOTAL INTERNATIONAL EX U.S. INDEX MASTER PORTFOLIO OF MASTER INV	0	129.285	129.285
**D	ARROWSTREET INTERNATIONAL EQUITY EAFE TRUST FUND	0	159.007	159.007
**D	ARROWSTREET INTERNATIONAL EQUITY ACWI EX US TRUST FUND	0	915.726	915.726
**D	UNITED TECHNOLOGIES CORPORATION EMPLOYEE SAVINGS PLAN MASTER TRU	0	285.167	285.167
**D	BEAR CREEK INC.	0	7.851	7.851
**D	COMMONFUND DIRECT SERIES LLC - CF TROWE PRICE EUROPEAN EQUITY SE	0	504.840	504.840
**D	CITY UNIVERSITY OF NEW YORK	0	3.394	3.394
**D	MFS INTERNATIONAL EQUITY FUND II	0	827.691	827.691
**D	MFS INTERNATIONAL EQUITY FUND	0	266.564	266.564
**D	MFS GLOBAL EQUITY VALUE FUND	0	163.544	163.544
**D	FEG SELECT	0	100.989	100.989
**D	FEDEX CORPORATION EMPLOYEES PENSION TRUST	0	120.123	120.123
**D	FRANKLIN TEMPLETON ETF TRUST - FRANKLIN FTSE EUROPE ETF	0	65.250	65.250
**D	FRANKLIN TEMPLETON ETF TRUST - FRANKLIN FTSE ITALY ETF	0	23.241	23.241
**D	FRANKLIN FTSE EUROPE EX U.K. INDEX ETF	0	34.521	34.521
**D	FRANKLIN TEMPLETON ETF TRUST - FRANKLIN FTSE EUROPE HEDGED ETF	0	1.283	1.283
**D	FRANKLIN TEMPLETON ETF TRUST-FRANKLIN LIBERTY SYSTEMATIC STYLE P	0	13.980	13.980
**D	PIMCO BALANCED INCOME FUND (CANADA)	0	3.994	3.994
**D	ROCHE U.S. RETIREMENT PLANS MASTER TRUST	0	116.434	116.434
**D	KAISER FOUNDATION HEALTH PLAN INC RETIREE HEALTH AND WELFARE PLA	0	47.304	47.304
**D	JANUS CAPITAL MANAGEMENT LLC	0	360	360
**D	INTECH GLOBAL ALL COUNTRY ENHANCED INDEX FUND LLC	0	1.694	1.694
**D	KP INTERNATIONAL EQUITY FUND	0	276.898	276.898
**D	CAYMAN ISLANDS CHAMBER OF COMMERCE PENSION FUND	0	22.366	22.366
**D	LVIP MONDRIAN INTERNATIONAL VALUE FUND	0	1.741.130	1.741.130
**D	LVIP SSGA INTERNATIONAL INDEX FUND	0	596.325	596.325
**D	RHUMBLINE INTERNATIONAL POOLED INDEX TRUST	0	46.485	46.485
**D	ALLIANCEBERNSTEIN INTERNATIONAL ALL-COUNTRY PASSIVE SERIES	0	6.133	6.133
**D	NEW YORK STATE DEFERRED COMPENSATION PLAN	0	45.595	45.595
**D	NORTHWESTERN MUTUAL SERIES FUND, INC. - RESEARCH INTERNATIONAL C	0	445.100	445.100
**D	CITY OF NEW YORK GROUP TRUST	0	13.000	13.000
**D	CITY OF NEW YORK GROUP TRUST	0	15.000	15.000
**D	CITY OF NEW YORK GROUP TRUST	0	7.329	7.329
**D	CITY OF NEW YORK GROUP TRUST	0	9.679	9.679

LISTA ESITO DELLE VOTAZIONE  
 Oggetto: **Nomina degli Amministratori.**

## FAVOREVOLI alla LISTA 1

Badge	Ragione Sociale	Proprio	Delega	Totale
**D	CITY OF NEW YORK GROUP TRUST	0	21.590	21.590
**D	CITY OF NEW YORK GROUP TRUST	0	14.329	14.329
**D	CITY OF NEW YORK GROUP TRUST	0	25.450	25.450
**D	CITY OF NEW YORK GROUP TRUST	0	21.060	21.060
**D	CITY OF NEW YORK GROUP TRUST	0	24.470	24.470
**D	CITY OF NEW YORK GROUP TRUST	0	337.158	337.158
**D	CITY OF NEW YORK GROUP TRUST	0	291.955	291.955
**D	CITY OF NEW YORK GROUP TRUST	0	261.740	261.740
**D	CITY OF NEW YORK GROUP TRUST	0	21.930	21.930
**D	FIDELITY COVINGTON TRUST: FIDELITY INTL VALUE FACTOR ETF	0	6.571	6.571
**D	FIDELITY COVINGTON TRUST: FIDELITY TARGETED INTL FACTOR ETF	0	773	773
**D	PIMCO RAE INTERNATIONAL FUND LLC	0	239.284	239.284
**D	PIMCO EQUITY SERIES: PIMCO DIVIDEND AND INCOME FUND	0	55.718	55.718
**D	PIMCO EQUITY SERIES: PIMCO RAE INTERNATIONAL FUND	0	401.268	401.268
**D	PRINCIPAL DIVERSIFIED REAL ASSET CIT	0	70.820	70.820
**D	ARROWSTREET (CANADA) INTERNATIONAL DEVELOPED MARKET EX US FUND I	0	40.707	40.707
**D	PUTNAM WORLD TRUST	0	4.026	4.026
**D	PES:PIMCO RAFI DYNAMIC MULTI-FACTOR INTERNATIONAL EQUITY ETF	0	4.420	4.420
**D	ALASKA COMMON TRUST FUND	0	110.211	110.211
**D	SSGA MSCI ACWI EX-USA INDEX NON-LENDING DAILY TRUST	0	57.097	57.097
**D	SERVICES GROUP OF AMERICA INC	0	660	660
**D	HARTFORD SCHROEDERS INTERNATIONAL MULTI-CAP VALUE FUND	0	898.301	898.301
**D	SIERRA/TEMPLETON INTERNATIONAL EQUITY TRUST	0	38.530	38.530
**D	WILMINGTON TRUST COLLECTIVE INVESTMENT TRUST	0	1.046.567	1.046.567
**D	ROMAN CATHOLIC BISHOP OF SPRINGFIELD A CORPORATION SOLE	0	1.746	1.746
**D	TENNESSEE CONSOLIDATED RETIREMENT SYSTEM	0	2.271.144	2.271.144
**D	VANGUARD FTSE DEVELOPED EUROPE ALL CAP INDEX ETF	0	36.025	36.025
**D	VANGUARD FTSE DEVELOPED ALL CAP EX NORTH AMERICA INDEX ETF	0	161.093	161.093
**D	VANGUARD DEVELOPED ALL-CAP EX NORTH AMERICA EQUITY INDEX POOLED	0	13.641	13.641
**D	VANGUARD GLOBAL VALUE FACTOR ETF	0	1.651	1.651
**D	VANGUARD FTSE DEVELOPED EX NORTH AMERICA HIGH DIVIDEND YIELD IND	0	4.218	4.218
**D	WELLS FARGO BK DECL OF TRUST ESTABL INVEST FUNDS EMPLOYEE BEN TR	0	88.114	88.114
**D	VANGUARD ENERGY FUND	0	195.191	195.191
**D	VANGUARD TOTAL WORLD STOCK INDEX FUND	0	907.518	907.518
**D	VANGUARD DEVELOPED MARKETS INDEX FUND	0	16.096.177	16.096.177
**D	HC CAPITAL TRUST- THE INSTITUTIONAL INTERNATIONAL EQUITY PORTFOL	0	210.749	210.749
**D	ARKWRIGHT, LLC	0	11.841	11.841
**D	INTERNATIONAL MONETARY FUND	0	156.511	156.511
**D	PUTNAM VARIABLE TRUST - PUTNAM VT GLOBAL ASSET ALLOCATION FUND	0	4.148	4.148
**D	PUTNAM DYNAMIC ASSET ALLOCATION GROWTH FUND	0	104.565	104.565
**D	PUTNAM DYNAMIC ASSET ALLOCATION BALANCED FUND	0	68.741	68.741
**D	PUTNAM DYNAMIC ASSET ALLOCATION CONSERVATIVE FUND	0	22.190	22.190
**D	PUTNAM TOTAL RETURN TRUST	0	6.360	6.360

LISTA ESITO DELLE VOTAZIONE  
 Oggetto: **Nomina degli Amministratori.**

**FAVOREVOLI alla LISTA 1**

Badge	Ragione Sociale	Proprio	Delega	Totale
**D	PUTNAM RETIREMENT ADVANTAGE GAA GROWTH PORTFOLIO	0	67.787	67.787
**D	PUTNAM RETIREMENT ADVANTAGE GAA BALANCE PORTFOLIO	0	39.007	39.007
**D	PUTNAM RETIREMENT ADVANTAGE GAA CONSERVATIVE PORTFOLIO	0	11.034	11.034
**D	PUTNAM RETIREMENT ADVANTAGE GAA INCOME STRATEGIES PORTFOLIO	0	11.186	11.186
**D	PUTNAM RETIREMENT ADVANTAGE GAA EQUITY PORTFOLIO	0	22.292	22.292
**D	PUTNAM TOTAL RETURN FUND, LLC	0	4.583	4.583
**D	THE STATE OF NEVADA	0	8.971	8.971
**D	PUTNAM DYNAMIC ASSET ALLOCATION EQUITY FUND	0	2.331	2.331
**D	THORNBURG INVESTMENT INCOME BUILDER FUND	0	4.060.252	4.060.252
2	AVV. DARIO TREVISAN RAPPRESENTANTE DESIGNATO IN QUALITA` DI DELEGATO E SUBDELEGATO AI SENSI DELL'ART. 135-NOVIES TUF	0		0
	0	0		
**D	CASSA DEPOSITI E PRESTITI S.P.A.	0	936.179.478	936.179.478
**D	MINISTERO DELL'ECONOMIA E DELLE FINANZE	0	157.552.137	157.552.137
**D	ASS.NE CASSA NAZ. DI PREVIDENZA E ASS.ZA FAV. RAGIONIERI E PERITI COMMERCIALI	0	971.965	971.965
**D	CASSA NAZIONALE DEI RAGIONIERI	0	7.796	7.796
**D	HC RENTE	0	23.656	23.656
**D	SIEMENS DC BALANCED SIEMENS FONDS INVEST GMBH	0	14.393	14.393
**D	SIEMENS-FONDS SIEMENS-RENTE SIEMENS FONDS INVEST GMBH	0	490.721	490.721
3	AVV. DARIO TREVISAN RAPPRESENTANTE DESIGNATO IN QUALITA` DI DELEGATO AI SENSI DELL'ART. 135-UNDECIES TUF		0	0
	0			
**D	FONDAZIONE CASSA DI RISPARMIO DI MODENA	0	3.018.798	3.018.798
**D	CASSA NAZ. PREV. E ASS. INGEGNERI ARCH.L	0	12.687.050	12.687.050
<b>Totale voti</b>	1.744.646.651			
<b>Percentuale votanti %</b>	84,155656			
<b>Percentuale Capitale %</b>	48,006540			

LISTA ESITO DELLE VOTAZIONE  
 Oggetto: **Nomina degli Amministratori.**

**FAVOREVOLI alla LISTA 2**

Badge	Ragione Sociale	Proprio	Delega	Totale
1	AVV. DARIO TREVISAN RAPPRESENTANTE DESIGNATO IN QUALITA` DI DELEGATO AI SENSI DELL'ART. 135-NOVIES TUF		0	0
	0			
**D	ARCA FONDI SGR - FONDO ARCA AZIONI ITALIA	0	1.780.000	1.780.000
**D	ARCA FONDI SGR - FONDO ARCA ECONOMIA REALE BILANCIATO ITALIA 55	0	150.000	150.000
**D	FRANKLIN TEMPLETON INVESTMENT FUNDS	0	671.477	671.477
**D	ARK LIFE ASSURANCE COMPANY LIMITED	0	117.778	117.778
**D	UNION INVESTMENT INSTITUTIONAL GMBH	0	86.763	86.763
**D	DKB EUROPA FONDS BAYERNINVEST LUXEMBOURG	0	35.711	35.711
**D	BAYERNINVEST KVG MBH	0	21.450	21.450
**D	BAYERNINVEST KAPITALVERWALTUNGSGESELLSCH	0	30.058	30.058
**D	ZURICH COMPANHIA SEGUROS SA	0	34.063	34.063
**D	BANCOPOSTA AZIONARIO EUR	0	268.371	268.371
**D	GIE ALLEANZA OBBLIGAZIONARIO	0	389.084	389.084
**D	BP AZION FLESSIBILE	0	62.816	62.816
**D	BANCOPOSTA GLOBAL EQUITY LTE BANCOPOSTA	0	3.589	3.589
**D	GENERALI INVESTMENTS SICAV	0	16.565	16.565
**D	GENERALI SMART FUNDS SICAV	0	120.198	120.198
**D	BAYERNINVEST KAPITALVERWALTUNGSGSELSCHAFT MBH	0	14.346	14.346
**D	II SICAV INSTITUTIONNELLE DE DROIT BELGE	0	170.000	170.000
**D	DPAM CAPITAL B	0	201.040	201.040
**D	DPAM DBI-RDT B	0	102.290	102.290
**D	HELABA INVEST KAPITALANLAGEGESELLSCHAF	0	18.492	18.492
**D	BERNISCHE PENSIONSKASSE	0	360.197	360.197
**D	KAIROS INTERNATIONAL SICAV - ITALIA	0	500.000	500.000
**D	KAIROS INTERNATIONAL SICAV EUROPAESG	0	12.000	12.000
**D	KAIROS INTERNATIONAL SICAV - TARGET ITALY ALPHA	0	26.000	26.000
**D	SCHWAB INTERNATIONAL INDEX FUND	0	1.130.070	1.130.070
**D	JAPAN TRUSTEE SERVICES BANK LTD	0	18.265	18.265
**D	FIDELITY POC VALUE UNCONSTRAINED	0	206	206
**D	MF PICTET MULTI ASSET FUND	0	42.228	42.228
**D	JAPAN TRUSTEE SERVICES BANK LTD	0	36.061	36.061
**D	SCHWAB FUNDAMENTAL INTER LARGE COMP IN F	0	502.648	502.648
**D	SEI INSTITUT MANAGED TRUS MULTI AS ACC F	0	26.389	26.389
**D	LACM WORLD EQ DVDN	0	871	871
**D	LACM WORLD EQ DEFE	0	104	104
**D	GLOBAL X SCIENTIFIC BETA EUROPE ETF	0	577	577
**D	ZURICH INSURANCE COMPANY LTD	0	12.563	12.563
**D	ZURICH INVESTMENTS LIFE S.P.A.	0	450.789	450.789
**D	SAEV MASTERFONDS INKA	0	111.383	111.383
**D	HI MANPT FONDS	0	132.037	132.037
**D	SIVE	0	40.225	40.225
**D	HI PNWL DIVIDENDE PLUS FONDS	0	1.001.105	1.001.105
**D	HI-AXEL SPRINGER MASTER FONDS	0	19.518	19.518

LISTA ESITO DELLE VOTAZIONE  
 Oggetto: **Nomina degli Amministratori.**

**FAVOREVOLI alla LISTA 2**

Badge	Ragione Sociale	Proprio	Delega	Totale
**D	BI FINANZFONDS	0	22.315	22.315
**D	ALLIANZGI FONDS APNIESA	0	78.335	78.335
**D	ALLIANZGI FONDS FEV	0	7.296	7.296
**D	ALLIANZ GI FONDS RANW II	0	50.000	50.000
**D	ALLIANZGI FONDS GANO 2	0	7.522	7.522
**D	ALLIANZGI FONDS PFD	0	1.976	1.976
**D	ALLIANZGI FONDS REINVEST	0	2.966	2.966
**D	ALLIANZGI FONDS WERT	0	3.500	3.500
**D	ALLIANZGI FONDS UGF	0	7.000	7.000
**D	ALLIANZGI FONDS DPF DILLINGER PENSIONSFO	0	19.249	19.249
**D	ALLIANZGI FONDS GANO	0	1.294	1.294
**D	ALLIANZGI FONDS FIB	0	40.000	40.000
**D	ALLIANZGI FONDS AVP	0	1.948	1.948
**D	DBI FONDS EBB	0	10.560	10.560
**D	ALLIANZGI FONDS TOB	0	7.930	7.930
**D	ALLIANZGI FONDS GDP	0	8.000	8.000
**D	ALLIANZGI FONDS NICO	0	1.854	1.854
**D	ALLIANZGI FONDS MAV	0	6.317	6.317
**D	ALLIANZGI FONDS PGD	0	10.842	10.842
**D	ALLIANZGI FONDS DUNHILL	0	6.520	6.520
**D	ALLIANZGI FONDS VSBW	0	30.025	30.025
**D	ALLIANZGI FONDS SIV	0	3.702	3.702
**D	SUEWE COFONDS	0	25.000	25.000
**D	ALLIANZGI FONDS PF1	0	9.887	9.887
**D	HFZH COFONDS	0	10.000	10.000
**D	ALLIANZGI FONDS PTV2	0	95.751	95.751
**D	ALLIANZGI FONDS AFE	0	60.699	60.699
**D	ALLIANZGI FONDS PF2	0	98.899	98.899
**D	ALLIANZGI FONDS SVKK	0	2.474	2.474
**D	KREBSHILFE 2 FONDS	0	4.210	4.210
**D	ALLIANZGI FONDS CAESAR	0	7.820	7.820
**D	HI R MASTER FONDS	0	8.718	8.718
**D	HI NSNPT BAP FONDS	0	4.524	4.524
**D	ALLIANZGI FONDS DPWS	0	8.135	8.135
**D	HI BGHM AR MASTERFONDS	0	47.767	47.767
**D	ALLIANZGI FONDS OB PENSION	0	18.822	18.822
**D	SDK K3 FONDS	0	4.080	4.080
**D	ZURICH INSURANCE PLC	0	61.429	61.429
**D	ZURICH VIDA COMP DE SEGUROS Y REASEG SA	0	13.982	13.982
**D	BNP PARIBAS FUND	0	530.830	530.830
**D	GA FUND L	0	7.662	7.662
**D	BNP PARIBAS A FUND	0	7.415	7.415
**D	BNP PARIBAS EASY	0	338.864	338.864

LISTA ESITO DELLE VOTAZIONE  
 Oggetto: **Nomina degli Amministratori.**

**FAVOREVOLI alla LISTA 2**

Badge	Ragione Sociale	Proprio	Delega	Totale
**D	BNP PARIBAS FUNDS	0	43.196	43.196
**D	CATHOLIC COMMUNITY FOUNDATION OF MINNESO	0	3.745	3.745
**D	AMP INTERNATIONAL EQUITY INDEX FUND HEDG	0	299.268	299.268
**D	UNISUPER	0	22.135	22.135
**D	WHOLESALE UNIT TRU MSCI GLOB IND SHAR FU	0	13.910	13.910
**D	MERCER UNHEDGED OVERSEAS SHARES TRUST	0	11.448	11.448
**D	FCPE HORIZON EP. ACTION	0	25.509	25.509
**D	FCP CAMGEST VALEURS EURO	0	381.370	381.370
**D	INDEP ACTIONS CROISSANCE	0	309.000	309.000
**D	CALCIUM QUANT	0	82.594	82.594
**D	SODIUM 1	0	235.514	235.514
**D	FCP BNP PARIBAS DEEP VALUE	0	500.167	500.167
**D	AMPLI MUTUELLE	0	17.400	17.400
**D	GINJER ACTIFS 360	0	644.800	644.800
**D	ARABELLE INVESTISSEMENTS	0	4.600	4.600
**D	FCP BNPP ACTION MONDE	0	10.803	10.803
**D	CARDIF ASSURANCE VIE	0	346	346
**D	ROTHSCHILD AND CO ASSET MANAGEMENT EUROPE	0	26.500	26.500
**D	FCPE HENKEL DVSF INT EXP	0	763	763
**D	LM HARMONY	0	5.715	5.715
**D	FCP SAKKARAH 6	0	56.200	56.200
**D	FCP KLESIA K ACTIONS EURO	0	9.400	9.400
**D	BNP PARIBAS EQUITY - FOCUS ITALIA	0	80.035	80.035
**D	FCP KLESIA K RETRAITE EURO	0	550.000	550.000
**D	INDEP AM	0	33.000	33.000
**D	FONDS DE RESERVE POUR LES	0	83.308	83.308
**D	FCP VILLIERS ACTIONS EUROPE CPR AM	0	283.139	283.139
**D	WORLD TRADE ORGANIZATION PENSION PLAN	0	22.445	22.445
**D	PICTET CH INSTITUTIONAL - EUROPEAN	0	179.690	179.690
**D	PICTET CH-GLOBAL EQUITIES	0	25.006	25.006
**D	SWISS LIFE LUXEMBOURG SA	0	147.377	147.377
**D	RAIFFEISEN INDEX FONDS EURO STOXX 50	0	47.574	47.574
**D	CAPACITY FONDS INSTITUTIONEL-ACTIONS ETRANGERES PIB	0	22.096	22.096
**D	CAPACITY FONDS INSTITUTIONNEL ACTIONS ETRANGERES	0	53.072	53.072
**D	PICTET-EUROLAND INDEX	0	136.390	136.390
**D	PICTET-EUROPE INDEX	0	458.139	458.139
**D	FOREIGN STOCK INDEX MOTHER FUND ONAL DEVELOPED COUNTRIES INDEX MOTHER FUNDD	0	81.300	81.300
**D	KAPAN PENSIONER FORSAKRINGSFORENING	0	146.533	146.533
**D	INVESTERINGSFORENINGEN PFA INVEST	0	48.027	48.027
**D	GLOBALE AKSJER AS	0	437	437
**D	GLOBALE ESG AS	0	47.947	47.947
**D	STICHTING DEPOSITARY APG DEVELOPED	0	220.698	220.698
**D	EUROBEN LIFE PENSION DAC	0	7.283	7.283

LISTA ESITO DELLE VOTAZIONE  
 Oggetto: **Nomina degli Amministratori.**

**FAVOREVOLI alla LISTA 2**

Badge	Ragione Sociale	Proprio	Delega	Totale
**D	INT.: VERDIPAPIRFONDET STOREBRAND GLOBAL ESG GAR: JP MORGAN LUXC/OBPSS	0	8.770	8.770
**D	VERDIPAPIRFONDET STOREBRAND INDEKS-NORGE	0	14.017	14.017
**D	INT.: VERDIPAPIRFONDET STOREBRAND GLOBAL ESG GAR: JP MORGAN LUXC/OBPSS	0	53.361	53.361
**D	INT.: VERDIPAPIRFONDET STOREBRAND GLOBAL ESG GAR: JP MORGAN LUXC/OBPSS	0	412.879	412.879
**D	VERDIPAPIRFONDET STOREBRAND GLOBAL ESG P	0	63.314	63.314
**D	MOMENTUM INVESTMENT FUNDS SICAV-SIF	0	80.560	80.560
**D	ROBECO UMBRELLA FUND I N.V.	0	123.779	123.779
**D	MOMENTUM GLOBAL FUNDS	0	19.645	19.645
**D	MINE SUPERANNUATION FUND	0	78.445	78.445
**D	AUSTRALIANSUPER	0	5.094	5.094
**D	CONSTRUCTION AND BUILDING UNIONS SUPER F	0	199.785	199.785
**D	SAS TRUSTEE CORPORATION POOLED FUND	0	6.311	6.311
**D	UBS ASSET MANAGEMENT LIFE LTD	0	1.641.458	1.641.458
**D	MANAGEMENT BOARD PUBLIC SERVICE PENSION	0	8.455	8.455
**D	CONNECTICUT GENERAL LIFE INSURANCE COMPANY	0	30.800	30.800
**D	LUCRF PTY LTD FOR THE LABOUR UNION CO-OPERATIVE RETIREMENT FUND	0	46.691	46.691
**D	CTIVP DFA INTERNATIONAL VALUE FUND	0	194.821	194.821
**D	PFA PENSION FORSIKRINGSAKTIESELSKAB	0	15.780	15.780
**D	TEMPLETON INTERNATIONAL STOCK TRUST	0	102.515	102.515
**D	TEMPLETON GLOBAL GROWTH FUND LIMITED	0	198.556	198.556
**D	TEMPLETON INTERNATIONAL EQUITY TRUST	0	144.877	144.877
**D	TEMPLETON GLOBAL TRUST FUND	0	36.210	36.210
**D	BT WHOLESALE MULTI MANAG INTL SHARE FUND	0	63.376	63.376
**D	WSSP INTERNATIONAL EQUITIES TRUST	0	248.441	248.441
**D	UBS FTSE RAFI DEVELOPED 1000 INDEX FUND	0	34.423	34.423
**D	UBS MSCI WORLD MINIMUM VOLATILITY IND FD	0	5.807	5.807
**D	FRANKLIN TEMPLETON VARIAB. INSURANCE	0	535.991	535.991
**D	MINISTRY OF ECONOMY AND FINANCE	0	3.191	3.191
**D	FLEXSHARES STOXX GLOBAL ESG IMPACT INDEX	0	358	358
**D	PUBLIC EMPLOYEES RETIREMENT SYSTEM OF OHIO	0	1.137.493	1.137.493
**D	THE MASTER TRUST BANK OF JAPAN LTD	0	2.986.129	2.986.129
**D	STATE OF CALI SAV PLUS PROG MASTER TRUST	0	178.237	178.237
**D	INTERNATIONALE KAPITALSANLAGEGESELLSCHAFT	0	25.000	25.000
**D	SUEBIA FONDS	0	145.317	145.317
**D	OB 2	0	84.803	84.803
**D	EPS	0	54.024	54.024
**D	BMW AG	0	56.579	56.579
**D	ALLIANZGI-FONDS DSPT	0	107.410	107.410
**D	UKA-FONDS	0	55.859	55.859
**D	DEAM FONDS VVK 2	0	15.000	15.000
**D	NATIONAL PENSION INSURANCE FUND	0	4.291	4.291
**D	TEMPLETON INSTIT.FUNDS-INTL.EQUITY SERIE	0	753.707	753.707
**D	BBP INKA	0	25.134	25.134

LISTA ESITO DELLE VOTAZIONE  
 Oggetto: **Nomina degli Amministratori.**

## FAVOREVOLI alla LISTA 2

Badge	Ragione Sociale	Proprio	Delega	Totale
**D	BUREAU OF LABOR FUNDS-LABOR PENSION FUND	0	1.108	1.108
**D	BUREAU OF LABOR FUNDS-LABOR INSURANCE FU	0	1.825	1.825
**D	BUREAU OF LABOR FUNDS - LABOR RETIREMENT FUND	0	4.290	4.290
**D	NEW YORK STATE COMMON RETIREMENT FUND	0	63.300	63.300
**D	COLUMBIA CAPITAL ALLOCAT MODER CONSER PO	0	3.158	3.158
**D	COLUMBIA CAPITAL ALLOCATION MODER AGG P	0	2.379	2.379
**D	COLUMBIA CAPITAL ALLOCATION MODERATE POR	0	3.412	3.412
**D	COLUMBIA CAPITAL ALLOCATION CONSERVAT PO	0	2.064	2.064
**D	COLUMBIA CAPITAL ALLOCATION AGGRESSIVE P	0	2.818	2.818
**D	MULTI-MANAGER DIRECTIONAL ALTERNATIVE STRATEGIES FUND	0	5.345	5.345
**D	EQ ADVISORS TRUST - EQ/WELLINGTON E	0	8.101	8.101
**D	MULTI-MANAGER INTERNATIONAL EQUITY STRATEGIES FUND	0	310.593	310.593
**D	JNL FRANKLIN TEMPLETON GRO ALLOCATION FU	0	49.672	49.672
**D	GLG INVESTMENTS UMBRELLA QIF PLC SUB FUND ELS QIF MASTER	0	236	236
**D	GLG MULTI-STRATEGY FUND	0	24	24
**D	GLG EUROPEAN LONG-SHORT FUND LTD	0	83	83
**D	MAN GLG TOPAZ LIMITED C/O MAPLES CORPORATE SERVICES LIMITED	0	128	128
**D	NEUBERGER BERMAN INVESTM FUNDS PLC	0	1.971	1.971
**D	ANIMA SGR SPA - ANIMA VISCONTEO PLUS	0	213.016	213.016
**D	ANIMA SGR SPA	0	108.498	108.498
**D	ANIMA SGR SPA ANIMA CRESCITA ITALIA	0	539.468	539.468
**D	ANIMA ITALIA ANIMA SGR	0	1.898.034	1.898.034
**D	ANIMA VISCONTEO ANIMA SGR SPA	0	1.147.277	1.147.277
**D	ANIMA SFORZESCO ANIMA SGR SPA	0	559.209	559.209
**D	ANIMA SGR SPA - GESTIELLE PRO ITALIA	0	35.000	35.000
**D	ALETTI GES ABS RE	0	72.284	72.284
**D	ALETTI GES C MT IV	0	8.714	8.714
**D	ALETTI GES C MT V	0	142.217	142.217
**D	EXANE FUNDS 2	0	1.225.844	1.225.844
**D	ACTIAM RESPONSIBLE INDEX FUND EQUITY EUR	0	525.437	525.437
**D	CM EUROPE ACTIONS	0	31.235	31.235
**D	FCP GAILLON NATURAL RESOURCES	0	20.000	20.000
**D	FCP CM-CIC EURO ACTIONS	0	147.594	147.594
**D	FCP CM FRANCE ACTIONS	0	958.746	958.746
**D	FCP UNION FRANCE	0	138.274	138.274
**D	FCP UNION EUROPE	0	330.657	330.657
**D	FCP UNI 1	0	16.608	16.608
**D	VALOR ACTIONS	0	28.000	28.000
**D	FCP SAINT ARBOGAST	0	1.611	1.611
**D	FCPE ACCOR DIVERSIFIE	0	3.245	3.245
**D	FCP SCORE SIGMA	0	3.810	3.810
**D	FCP SCORE SAXE	0	1.879	1.879
**D	FCP SCORE 620	0	692	692



LISTA ESITO DELLE VOTAZIONE  
 Oggetto: **Nomina degli Amministratori.**

**FAVOREVOLI alla LISTA 2**

Badge	Ragione Sociale	Proprio	Delega	Totale
**D	FCP TROUVU	0	217	217
**D	FCPE LAGARDERE PUBLICITE AUDIO	0	156	156
**D	OTIS EP DIVERSIFIE	0	6.257	6.257
**D	FCP ES GESTION EQUILIBRE	0	95.257	95.257
**D	FCP ES DYNAMIQUE	0	58.791	58.791
**D	FCP SCORE 2012	0	1.129	1.129
**D	ADREA DIVERSIFIE FRANCHE COMTE	0	1.054	1.054
**D	FCP MARIE	0	2.467	2.467
**D	FCP SCORE M A R S	0	83	83
**D	FCP ARPEGE ACTIONS	0	4.178	4.178
**D	FCP EPTA	0	3.317	3.317
**D	FCP FAMILLE FERRAND	0	949	949
**D	FCP PYRENEES GLOBAL	0	4.696	4.696
**D	FCP ASSOC GROUPE SAINT SAUVEUR	0	1.782	1.782
**D	FCPE GROUPE SAMSE	0	8.008	8.008
**D	FAMEM F	0	1.091	1.091
**D	FCP CONGREGATION DES SOEURS DE LA CROIX	0	373	373
**D	FCPE CONVERGENCE ACTIONS EUROPE	0	200	200
**D	FCPE FONCIL	0	9.265	9.265
**D	FCP OFFENSIF AIR LIQUIDE EXPANS	0	8.843	8.843
**D	RP FAMILY	0	764	764
**D	FCP PRIEURE MARQUET	0	1.697	1.697
**D	FCP UEM DIVERSIFICATION	0	643	643
**D	FCP C.A.A.A. 68	0	716	716
**D	F F M 26	0	1.469	1.469
**D	FCP SEQUOIA	0	2.000	2.000
**D	FCPE AI DIVERSIFIE	0	1.610	1.610
**D	FCPE FCP OCP	0	7.632	7.632
**D	FCP DOSKONIEV	0	700	700
**D	FCP SACRE COEUR	0	2.000	2.000
**D	DIVINE PROVIDENCE JMM	0	1.000	1.000
**D	FCP TVN 2018	0	1.000	1.000
**D	FCP SCORE ACTIONS	0	1.000	1.000
**D	STOCKS FINANCES	0	1.500	1.500
**D	1504 FCP THALES AVIONICS	0	2.412	2.412
**D	STAUBLI 80 20 CREDIT MUTUEL FCPE	0	8.000	8.000
**D	STAUBLI 50 50 CREDIT MUTUEL FCPE	0	5.000	5.000
**D	FCP SCORE THANRY	0	606	606
**D	FCP SCORE SAINT JOSEPH	0	575	575
**D	FCP SCORE PILLAUD	0	849	849
**D	FCP SCORE ORMESSON	0	2.320	2.320
**D	FCP SCORE M O	0	643	643
**D	FCP SCORE GALIEN	0	2.831	2.831

LISTA ESITO DELLE VOTAZIONE  
 Oggetto: **Nomina degli Amministratori.**

## FAVOREVOLI alla LISTA 2

Badge	Ragione Sociale	Proprio	Delega	Totale
**D	FCP SCORE AUMEX	0	1.776	1.776
**D	FCP SCORE AD BESANCON	0	1.992	1.992
**D	FCP PIPE LINE SUD EUROPEEN	0	1.384	1.384
**D	FCP PATRIMOINE PLACEMENT 5	0	1.036	1.036
**D	FCP PATRIMOINE PLACEMENT 3	0	2.174	2.174
**D	FCP PATRIMOINE PLACEMENT 2	0	653	653
**D	LEXMARK DYNAMIQUE	0	2.371	2.371
**D	FCP GUTENBERG	0	2.377	2.377
**D	FCP GROUPE FORD FRANCE	0	2.119	2.119
**D	FCP GESTION PLACEMENT 1	0	743	743
**D	1515 FCP GERARD PERRIER	0	1.629	1.629
**D	1448 FCPE GE FACTOFRANCE	0	1.828	1.828
**D	FREESCALE DIVERSIFIE	0	6.763	6.763
**D	1584 FCP FERTILSODEBO	0	2.751	2.751
**D	FCP EUROP ASSISTANCE DIVERSIFIE	0	875	875
**D	FCP ESSO DIVERSIFIE	0	40.000	40.000
**D	FCP CRYOSTAR FRANCE	0	267	267
**D	FCP CH RIVER LABORATOIRES FRANCE	0	1.694	1.694
**D	FCP CAPSUGEL	0	3.875	3.875
**D	FCP PROVENCE DIVERSIFIE	0	230	230
**D	1262 FCP BEHR FRANCE	0	58	58
**D	FCPE AREVA ACTIONS	0	17.982	17.982
**D	APA SOLIDARITE FCP	0	1.235	1.235
**D	ACM ACTIONS PLUS	0	1.682	1.682
**D	ACM ACTIONS	0	1.210	1.210
**D	HSBC GLOBAL RESOURCES ENERGY MOTHER FUND	0	64.713	64.713
**D	VERMONT PENSION INVESTMENT COMMITTE	0	185.155	185.155
**D	INTERNATIONALE KAPITALANLAGEGESELLSCHAFT MBH	0	1.892.665	1.892.665
**D	SONDERVERMOGEN INKA TERTIUS	0	10.863	10.863
**D	SONDERVERMOGEN PKMF INKA	0	64.805	64.805
**D	INTERNATIONALE KAPITALANLAGEGESELLSCHAFT MBH YORCKSTR. 21, DSSELDORF, 40476 GERMANY	0	945.377	945.377
**D	ALLIANZ CGI SUBFONDS EQUITIES	0	40.000	40.000
**D	SONDERVERMOGEN ALLIANZGI-FONDS DSW-DREFO	0	6.822	6.822
**D	SONDERVERMOEGEN ALLIANZ ADAC AV FONDS	0	1.794.577	1.794.577
**D	ALLIANZ PV-WS RCM SYSPRO INDEXING EUROLAND	0	23.068	23.068
**D	ALLIANZ PV-WS RCM SYSPRO VALUE EUROPE	0	153.576	153.576
**D	SONDERVERMOEGEN ALLIANZ VKA FONDS	0	401.320	401.320
**D	HSBC ETFS	0	69.752	69.752
**D	FRANKLIN TEMPLETON SHARIAH FUNDS 8A	0	69.056	69.056
**D	HSBC GLOBAL INVESTMENT FUNDS	0	38.023	38.023
**D	HSBC ETFS PLC	0	139.221	139.221
**D	HSBC INSTITUTIONAL TRUST SERVICES IRELAND LIMITED RE 1 GRAND CANAL SQUARE GRAND CANAL HARBOUR, DUBLIN , IRELAND	0	0	131.988
	131.988			

LISTA ESITO DELLE VOTAZIONE  
 Oggetto: **Nomina degli Amministratori.**

**FAVOREVOLI alla LISTA 2**

Badge	Ragione Sociale	Proprio	Delega	Totale
**D	ROYAL LONDON GROUP PENSION SCHEME	0	38.621	38.621
**D	HSBC EUROPEAN INDEX FUND	0	842.636	842.636
**D	REASSURE LIMITED	0	681.672	681.672
**D	HSBC GLOBAL FUND ICAV	0	1.844	1.844
**D	FTSE ALL WORLD INDEX FUND	0	170.964	170.964
**D	TEMPLETON EUROPEAN EQUITY MASTER FUND	0	4.167	4.167
**D	MARITIME AND PORT AUTHORITY OF SINGAPORE	0	1.010	1.010
**D	HSBC LIFE (INTERNATIONAL) LIMITED	0	162.948	162.948
**D	HSBC MANAGED GROWTH FUND	0	18.201	18.201
**D	HSBC MANAGED BALANCED FUND	0	11.280	11.280
**D	HSBC P IN F HSBC POOLED GLOBAL EQUITY FD	0	38.050	38.050
**D	ALLIANZ CHOICE BEST STYLES EUROPE FUND	0	62.100	62.100
**D	HSBC POOLED INVESTMENT FUND 1 QUEEN`S ROAD, CENTRAL, HONG KONG, HONG KONG	0	170.000	170.000
**D	HSBC EURO MULTI-ASSET INCOME FUND	0	20.919	20.919
**D	HANG SENG INSURANCE COMPANY LIMITED	0	62.756	62.756
**D	BEST INVESTMENT CORPORATION	0	98.912	98.912
**D	CAISSE INTER ENTREP DE PREV PROFES CIEPP	0	215.849	215.849
**D	UNIVERSITE DE GENEVE	0	38.178	38.178
**D	BAYERNINVEST VECO-FONDS B. KAPITALVERWALTUNGSGESELLSCHAFT	0	25.918	25.918
**D	BAYERNINVEST VALUE PLUS FONDS	0	202.000	202.000
**D	BAYERN INVEST LIBI-FONDS B. KAPITALVERWALTUNGSGESELLSCHAFT	0	31.722	31.722
**D	SWISSCANTO FONDSLEITUNG AG	0	1.086.728	1.086.728
**D	SCOR SE PC SEGMENT	0	557.000	557.000
**D	POSTE INVESTO SOSTENIBILE BANCOPOSTA FON	0	9.598	9.598
**D	BP ORIZZONTE REDDITO	0	56.314	56.314
**D	SCOR SWITZERLAND ASSET SERVICES AG	0	215.000	215.000
**D	SWISS NATIONAL BANK	0	11.907.281	11.907.281
**D	ACM MUT FONDS GENERAL	0	459.900	459.900
**D	ACM IARD SA	0	277.590	277.590
**D	ACM VIE SA FONDS GENERAL	0	2.236.751	2.236.751
**D	SMITH & WILLIAMSON OVERSEAS	0	650	650
**D	PENSIONSKASSE DES BENDES PUBLICA	0	541.739	541.739
**D	BAYERNINVEST KAPITALVERWALTUNGSGESELLSCHAFT MBH	0	1.469.059	1.469.059
**D	LOMBARD ODIER FUNDS (SWITZERLAND) SA I3D	0	247.895	247.895
**D	FCP VILLIERS ACTIONS EUROPE SYST AGI	0	240.350	240.350
**D	GENERALI MULTIPORTFOLIO SOLUTIONS SICAV	0	214.477	214.477
**D	GENERALI INVESTMENTS SICAV	0	673.935	673.935
**D	VIDACAIXA, S.A.	0	834.434	834.434
**D	CAIXABANK ASSET MANAGEMENT SGIIC SA	0	390.547	390.547
**D	RUSSELL INVESTMENTS INSTITUTIONAL FUNDS	0	16.789	16.789
**D	GNPF COL EAFE GINNA Q	0	5.100	5.100
**D	STICHTING SPOORWEGPENSIOENFONDS	0	25.142	25.142
**D	DEUTSCHE ASSET MANAGEMENT INVESTMENT GMBH ON BEHALF OF DEUTSCHE DCG EQ	0	23.939	23.939

LISTA ESITO DELLE VOTAZIONE  
Oggetto: **Nomina degli Amministratori.**

## FAVOREVOLI alla LISTA 2

Badge	Ragione Sociale	Proprio	Delega	Totale
**D	INTL EQUITY FUND MONDRIAN	0	1.646.394	1.646.394
**D	C9W CITW FD PARAMETRIC	0	9.161	9.161
**D	WF FAIMT STATE STREET GLOBAL SERV	0	22.880	22.880
**D	MOTHER CABRINI HEALTH FOUNDATION, INC.	0	35.397	35.397
**D	2054 APG DME BLACKR	0	41.495	41.495
**D	FISHER INVESTMENTS INSTITUTIONAL GROUP ESG STOCK FUND FOR RETIREMENT PLANS	0	61	61
**D	RCB AVOIRS FIA	0	20.790	20.790
**D	RCB AVOIRS OPCVM	0	655.500	655.500
**D	ZVK DEAM SPK	0	72.000	72.000
**D	RCB OMNIBUS	0	17.545	17.545
**D	GREAT WEST CORE STRATEGIES INTERNATIONAL EQUITY FUND	0	8.861	8.861
**D	NON US EQUITY MGRS PORT 4 LSV	0	132.100	132.100
**D	UNEMPLOYMENT PENSION FUND	0	19.467	19.467
**D	LEGAL AND GENERAL UCITS ETF PLC	0	83.935	83.935
**D	WESPATH FUNDS TRUST	0	14.021	14.021
**D	THE HARTFORD RETIREMENT PLAN TRUST FOR US EMPLOYEES	0	43.168	43.168
**D	QS STRATEGIC REAL RETURN FUND	0	5.776	5.776
**D	NORFOLK COUNTRY RETIREMENT SYSTEM	0	40.132	40.132
**D	THE UNIVERSITY COURT OF THE UNIVERSITY OF GLASGOW	0	19.590	19.590
**D	1895 FONDS FGR	0	405.328	405.328
**D	FIRST STATE INVESTMENTS ICVC FIRST STATE DIVERSIFIED GROWTH FUND	0	729	729
**D	EMPLOYEES RETIREMENT SYSTEM OF THE STATE OF HAWAII	0	15.833	15.833
**D	FLORIDA RETIREMENT SYSTEM	0	780.183	780.183
**D	BLACKROCK WORLD EX FLORIDA RET SYS	0	489.083	489.083
**D	FLORIDA RETIREMENT SYSTEM	0	50.102	50.102
**D	FLORIDA RETIREMENT SYSTEM	0	131.064	131.064
**D	PACIFIC LIFE FUNDS PL INTERNATIONAL VALUE FUND	0	66.901	66.901
**D	POOL RE L AND G MSCI EQ	0	68.172	68.172
**D	SRP PANAGORA	0	450.901	450.901
**D	CPA COP PSERS WELLINGTON COMMODITY COMMONWEALTH OF PENNSYLVANIA PUBLIC SCHOOL EMPLOYEES RETIREMENT SYSTEM	0	0	109.929
	109.929			
**D	CPA COP PSERS PSERS ACWI X US INDEX	0	322.964	322.964
**D	INTERNATIONALE KAPITALANLAGEGESELLSCHAFT MBH ACTING FOR ACCOUNT OF INKA PBEAKK	0	82.426	82.426
**D	INTERNATIONALE KAPITALANLAGEGESELLSCHAFT MBH ACTING FOR ACCOUNT OF INKA PBEAKK	0	10.108	10.108
**D	PMPT INKA FONDS	0	91.976	91.976
**D	PMPT INKA FONDS	0	67.330	67.330
**D	INDIANA UNIVERSITY FOUNDATION SHOWALTER HOUSE	0	55.053	55.053
**D	ELECTRICAL WORKERS LOCAL NO 26 PENSION TRUST FUND	0	63.185	63.185
**D	ZOETWAREN ROBECO MANAGED	0	44.405	44.405
**D	MAATSCHAPPIJ VOOR ROEREND BEZIT VAN DE BOERENBOND MRBB CVBA	0	198.616	198.616
**D	IOWA PUBLIC EMPLOYEES RETIREMENT SYSTEM	0	22.285	22.285
**D	METROPOLITAN LIFE INSURANCE COMPANY	0	16.599	16.599
**D	PRUDENTIAL INVESTMENT PORTFOLIO 2 PRUDENTIAL QMA INTL DEVELOPED MRKTS INDEX FUND	0	8.485	8.485

LISTA ESITO DELLE VOTAZIONE  
 Oggetto: **Nomina degli Amministratori.**

## FAVOREVOLI alla LISTA 2

Badge	Ragione Sociale	Proprio	Delega	Totale
**D	UMC BENEFIT BOARD INC	0	124.410	124.410
**D	THE BANK OF NEW YORK MELLON CORPORATION RETIREMENT PLANS MASTER TRUST	0	102.534	102.534
**D	STICHTING BEDRIJFSPENSIOENFONDS VOOR	0	58.928	58.928
**D	KAPITALFORENINGEN INVESTIN PRO	0	9.436	9.436
**D	IQ CANDRIAM ESG INTERNATIONAL EQUITY ETF	0	13.110	13.110
**D	NON US EQUITY MANAGERS PORTFOLIO 1 SERIES	0	44.918	44.918
**D	THE GOVERNMENT EMPLOYEES PENSION FUND GEPP	0	28.885	28.885
**D	GREAT WEST INTERNATIONAL INDEX FUND	0	183.053	183.053
**D	BNYMTCIL GLG EUROPEAN EQ ALTER TRAD	0	115.884	115.884
**D	DWS INVESTMENT GMBH ON BEHALF OF DEAM FONDS ZDV	0	44.444	44.444
**D	AIB GROUP IRISH PENSION SCHEME AIB	0	36.946	36.946
**D	MINNESOTA LIFE INSURANCE COMPANY	0	29.773	29.773
**D	HIGF HGHLD PBINF WLGTN CF	0	14.706	14.706
**D	HGHF HGHLD PBINF WLNGTN	0	29.766	29.766
**D	AP7 EQUITY FUND	0	2.590.395	2.590.395
**D	BLACKROCK ACWI USIMI	0	790.790	790.790
**D	WELLINGTON DIVERSIFIED INTL	0	1.089.847	1.089.847
**D	DIOCESE OF VENICE PENSION PLAN AND TRUST	0	3.387	3.387
**D	THE EUROPEAN CENTRAL BANK	0	131.073	131.073
**D	CLSF TEMPLETON	0	66.271	66.271
**D	AIF 21104 LPI AKT EUROPA II	0	34.597	34.597
**D	INVESTERINGSFORENINGEN LAEGERNES INVEST,	0	18.273	18.273
**D	DWS INVESTMENT GMBH	0	867.458	867.458
**D	GSK TEMPLETON	0	90.105	90.105
**D	INTERNATIONALE KAPITALANLANGESELS CHAFT MBH	0	20.602	20.602
**D	KAPITALANLAGESELSCHAFT MBH	0	100.345	100.345
**D	CC COL EAFE Q UN 2	0	7.000	7.000
**D	CC COL EAFE Q UN 1	0	4.900	4.900
**D	NMPF COL EAFE NMP Q	0	11.300	11.300
**D	CITIBANK NEW YORK A.D.R. DEPT	0	12.732.072	12.732.072
**D	CITIBANK NEW YORK A.D.R. DEPT	0	40.068	40.068
**D	CITIBANK NEW YORK A.D.R. DEPT	0	470.650	470.650
**D	CITIBANK NEW YORK A.D.R. DEPT	0	2.336.916	2.336.916
**D	INTERFUND SICAV INTERFUND EQUITY ITALY	0	119.000	119.000
**D	FIDEURAM ASSET MANAGEMENT (IRELAND) FONDITALIA EQUITY ITALY	0	2.623.000	2.623.000
**D	AMUNDI SGR SPA/ AMUNDI RISPARMIO ITALIA	0	673.993	673.993
**D	AMUNDI SGR SPA/ AMUNDI SVILUPPO ITALIA	0	2.570.305	2.570.305
**D	AMUNDI SGR SPA	0	890.593	890.593
**D	NESTLE FRANCE EQUILIBRE	0	25.906	25.906
**D	SG DIVERSIFIE ISR	0	26.088	26.088
**D	SG ACTIONS INTERNATIONALES	0	100.626	100.626
**D	HALEVY A2	0	120.383	120.383
**D	UF 6 A ACT	0	60.000	60.000

LISTA ESITO DELLE VOTAZIONE  
 Oggetto: **Nomina degli Amministratori.**

**FAVOREVOLI alla LISTA 2**

Badge	Ragione Sociale	Proprio	Delega	Totale
**D	CASSETTE DIVERSIFIE	0	81.836	81.836
**D	SG ACTIONS EUROPE MULTIGESTION	0	9.955	9.955
**D	DIVERSIFIE ACTIONS 50-65 DU CD	0	14.754	14.754
**D	OFI MARKET NEUTRAL EQUITY	0	47.644	47.644
**D	MATMUT ACTIONS EURO	0	23.000	23.000
**D	SG ACTIONS ENERGIE	0	52.715	52.715
**D	SG ACTIONS EURO VALUE	0	193.776	193.776
**D	SG ACTIONS EUROPE	0	63.921	63.921
**D	SG ACTIONS EUROPE LARGE CAP	0	14.067	14.067
**D	LYXOR MSCI EUROPE UCITS ETF	0	255.531	255.531
**D	LYX EUR STOXX 50 (DR) U E	0	2.116.873	2.116.873
**D	LYXOR INDEX FUND EURO	0	5.311	5.311
**D	ETOILE GESTION	0	30.400	30.400
**D	ETOILE ACTIONS RENDEMENT	0	122.459	122.459
**D	ETOILE ENERGIE EUROPE	0	84.000	84.000
**D	ANTARIUS ROTATION SECTORIELLE	0	8.684	8.684
**D	ETOILE MATIERES PREMIERES	0	33.433	33.433
**D	LYXOR EURO STOXX 300 (DR)	0	264.187	264.187
**D	LYXOR STOXX EUROPE 600 (DR)	0	321.186	321.186
**D	LYX FTSE EUR MIN VAR UC ETF	0	7.233	7.233
**D	MUL - LYXOR ITALIA EQUITY PIR	0	62.868	62.868
**D	LIF - LYXOR MSCI EMU VALUE DR	0	113.784	113.784
**D	LYXOR CORE MSCI EMU DR UCITS	0	123.482	123.482
**D	LYXOR CORE MSCI WORLD (DR) UCI	0	36.209	36.209
**D	LYXOR MSCI EUROPE CLIMATE	0	117	117
**D	LYXOR MSCI WORLD CLIMATE	0	69	69
**D	LYXOR EURO STOXX 50 (DR)	0	96.897	96.897
**D	AMUNDI S.F.-EURO EQ MARKET PLU	0	29.124	29.124
**D	AM SOL IT-PROGETTO CED 04 2024	0	10.295	10.295
**D	PIIONEER INVESTMENTS TOTAL RETU	0	36.044	36.044
**D	AMUNDI SOLUZ IT-PROG CED 05 20	0	58.178	58.178
**D	CONSULTING GROUP CAPITAL MARKE	0	322.840	322.840
**D	AMUNDI SOL IT - PROG CED 06 20	0	38.632	38.632
**D	AMUNDI SOL IT-PROG CED 08 2020	0	47.040	47.040
**D	AMUNDI SOL IT -PROG CED 092020	0	42.504	42.504
**D	AMUNDI SF-DIVER TARG INC 11 21	0	5.517	5.517
**D	AMUNDI SOL IT-PROG CED 12 2020	0	19.011	19.011
**D	AMUNDI SOL IT-PROG CED 11 2020	0	33.639	33.639
**D	AMUNDI SOL IT-PROG CED 02 2021	0	16.477	16.477
**D	AMUNDI SOL IT-PROG CED 03 2021	0	21.198	21.198
**D	AMUNDI SOL IT-PROG CED 05 2021	0	20.921	20.921
**D	AMUNDI SOL IT-PROG CED 06 2021	0	16.413	16.413
**D	AMUNDI SOL IT-PROG CED 08 2021	0	9.602	9.602

LISTA ESITO DELLE VOTAZIONE  
 Oggetto: **Nomina degli Amministratori.**

**FAVOREVOLI alla LISTA 2**

Badge	Ragione Sociale	Proprio	Delega	Totale
**D	AMUNDI SOL IT-PROG CED 09 2021	0	14.974	14.974
**D	AMUNDI SF - DIV TGT INC 11 22	0	6.899	6.899
**D	AMUNDI SOL IT-PROG CED 11 2021	0	13.387	13.387
**D	AMUNDI SOL IT-PROG CED 12 2021	0	11.098	11.098
**D	AMUNDI SOL IT-PROG CED 02 2022	0	26.534	26.534
**D	AMUNDI SOL IT-PROG CED 03 2022	0	20.844	20.844
**D	AMUNDI SOL IT-PROG CED 04 2022	0	12.746	12.746
**D	AMUNDI SOL IT-PROG CED 06 2022	0	14.020	14.020
**D	AMUNDI SOL IT-PROG CED 05 2022	0	14.173	14.173
**D	AMUNDI SOL IT-PROG CED 10 2022	0	14.749	14.749
**D	AM SOL IT-PROG CED 12 2022	0	20.850	20.850
**D	ASI PROGETTO CEDOLA 04 2023	0	12.667	12.667
**D	AM SOL IT-PROG CED 05 2023	0	13.096	13.096
**D	AM SOL IT-PROG CED 06 2023	0	10.758	10.758
**D	ASI-PROGETTO CEDOLA 07 2023	0	9.642	9.642
**D	ASI-PROGETTO CEDOLA 09 2023	0	12.496	12.496
**D	ASI-PROGETTO CEDOLA 10 2023	0	12.936	12.936
**D	ASI-PROGETTO CEDOLA 12 2023	0	12.056	12.056
**D	AMUNDI S.F-EQ PLAN 60	0	8.196	8.196
**D	PI IF -EMU EQUITY	0	102.626	102.626
**D	PI IF -EUROPEAN EQUITY	0	166.310	166.310
**D	AMUNDI SOLUZ. IT-PROGETTO AZ	0	16.554	16.554
**D	AMUNDI SOL IT-PROG CED 09 2022	0	26.827	26.827
**D	AMUNDI SOL IT-PROG CED 07 2022	0	11.534	11.534
**D	OFI FUND - LYNX REAL ASSETS	0	16.981	16.981
**D	AMUNDI SIF GLOBAL ETHICAL EQUITIES	0	8.387	8.387
**D	SEYOND EQUITY FACTOR INVESTING EUROPE	0	2.542	2.542
**D	SEYOND EUROPE MARKET NEUTRAL	0	6.078	6.078
**D	RCO LUX MONTJOLY INVEST POOL RCG	0	3.400	3.400
**D	SEYOND EUROPE MINVOL	0	420.548	420.548
**D	CANDRIAM QUANT EQUITIES MULTI-FACTOR EMU	0	2.935	2.935
**D	CLEOME INDEX EMU EQUITIES	0	23.360	23.360
**D	CLEOME INDEX WORLD EQUITIES	0	2.143	2.143
**D	CLEOME INDEX GLOBAL EQUITIES	0	4.059	4.059
**D	CLEOME INDEX EUROPE EQUITIES	0	39.490	39.490
**D	STRUCTURA	0	8.746	8.746
**D	AMUNDI FUNDS EUROPEAN EQUITY TARGET INCO	0	1.079.264	1.079.264
**D	AMUNDI FDS GLOBAL MULTI-ASSET TARGET INC	0	103.383	103.383
**D	AMUNDI FUNDS EUROPEAN EQUITY VALUE	0	100.597	100.597
**D	AMUNDI FUNDS GLOBAL EQUITY TARGET INCOME	0	922.656	922.656
**D	AMUNDI FUNDS REAL ASSETS TARGET INCOME	0	200.000	200.000
**D	AMUNDI FUNDS GLOBAL MULTI-ASSET	0	38.600	38.600
**D	AMUNDI FDS GLOB MULTI-ASSET CONSERVATIVE	0	72.553	72.553

LISTA ESITO DELLE VOTAZIONE  
 Oggetto: **Nomina degli Amministratori.**

**FAVOREVOLI alla LISTA 2**

Badge	Ragione Sociale	Proprio	Delega	Totale
**D	AMUNDI FUNDS EURO MULTI-ASSET TARGET INC	0	300.688	300.688
**D	AMUNDI FUNDS NEW SILK ROAD	0	10.500	10.500
**D	AMUNDI FUNDS EQUITY GLOBAL RESOURCES	0	168	168
**D	AMUNDI EURO STOXX 50	0	49.419	49.419
**D	CPR INVEST GLOBAL EQUITY ESG	0	4.441	4.441
**D	AMUNDI MSCI EUROPE EX UK	0	4.344	4.344
**D	AMUNDI PRIME EUROPE - UCITS ETF DR	0	4.735	4.735
**D	AMUNDI PRIME EUROZONE	0	39.556	39.556
**D	AMUNDI PRIME GLOBAL - UCITS ETF DR	0	5.124	5.124
**D	CPR INVEST-EUROPE SPECIAL SITUATIONS	0	11.592	11.592
**D	AMUNDI FUNDS MULTI ASSET CONSERVATIVE	0	2.783	2.783
**D	AMUNDI FUNDS GLOBAL PERSPECTIVES	0	823	823
**D	AMUNDI FUNDS EQUITY EUROPE RISK PARITY	0	57.735	57.735
**D	AMUNDI FUNDS DYNAMIC MULTI FACTORS EURO	0	35.000	35.000
**D	AMUNDI INDEX MSCI EUROPE	0	38.574	38.574
**D	AMUNDI INDEX MSCI WORLD	0	2.555	2.555
**D	AMUNDI INDEX MSCI EMU	0	55.368	55.368
**D	AMUNDI FUNDS EQUITY EURO RISK PARITY	0	119.405	119.405
**D	AMUNDI INDEX EQUITY GLOBAL MULTI SMART ALLOCATION SCIENTIFIC BETA	0	605	605
**D	CENTRAL BANK OF IRELAND	0	17.791	17.791
**D	CNPASSURANCES	0	3.391.758	3.391.758
**D	APSA-SRI ABSOL RETURN MULTI-ASSETS N1	0	4.552	4.552
**D	APSA-SRI ABSOL RETURN MULTI-ASSETS N2	0	566	566
**D	VILLIERS DIAPASON	0	29.082	29.082
**D	ROTONDE	0	45.000	45.000
**D	UBP ACTIONS EURO RENDEMENT	0	50.688	50.688
**D	HAMELIN DIVERSIFIE FLEX I	0	34.000	34.000
**D	RSI ACTIONS EUROPEENNES 2	0	165.000	165.000
**D	CONTI DIVERSIFIE	0	62.200	62.200
**D	ARRCO LONG TERME B NATIXIS INVEST MANAGERS INTERNAT	0	105.655	105.655
**D	ELAN ORCHESTRA	0	8.000	8.000
**D	EGEPARGNE 2	0	34.100	34.100
**D	IBM H	0	3.300	3.300
**D	R PHARMA DVSF	0	70.000	70.000
**D	BOURBON 1 ROTHSCHILD ET CIE GESTION	0	106.000	106.000
**D	SAFRAN DYNAMIQUE	0	28.285	28.285
**D	SAFRAN MIXTE SOLIDAIRE	0	5.825	5.825
**D	APOLLINE 4 ACTIONS	0	47.617	47.617
**D	TESLA POCHE ACTIONS	0	50.142	50.142
**D	HSBC GLOBAL ASSET MANAGEMENT	0	5.399	5.399
**D	CARP - INDO	0	223.925	223.925
**D	LCL DYNAMIQUE	0	31.347	31.347
**D	VOCATION MARCHE ARIANESPACE CONSEIL DE SURVEILLANCE DU FCP	0	3.838	3.838



LISTA ESITO DELLE VOTAZIONE  
Oggetto: **Nomina degli Amministratori.**

## FAVOREVOLI alla LISTA 2

Badge	Ragione Sociale	Proprio	Delega	Totale
**D	LCL EQUILIBRE	0	33.791	33.791
**D	ICARE	0	15.095	15.095
**D	ROPS EURO P	0	432.805	432.805
**D	FDRN AMUNDI	0	73.167	73.167
**D	TECHNIP EQUILIBRE	0	25.646	25.646
**D	TECHNIP DYNAMIQUE	0	22.523	22.523
**D	ADP DIVERSIFIE DYNAMIQUE	0	12.475	12.475
**D	ARRCO LONG TERME D ACTIONS	0	330.041	330.041
**D	AMUNDI LABEL EQUILIBRE ESR	0	31.922	31.922
**D	AMUNDI LABEL PRUDENCE ESR	0	18.845	18.845
**D	AMUNDI LABEL DYNAMIQUE ESR	0	22.025	22.025
**D	JUNON ACTIONS OBLIGATIONS	0	32.030	32.030
**D	N 1 RENDEMENT USINOR	0	12.171	12.171
**D	LV CHALLENGE	0	43.819	43.819
**D	EPARGNE PRUDENCE THALES	0	47.349	47.349
**D	L.S. DYNAMIQUE ET SOLIDAIRE	0	3.000	3.000
**D	ATOUT PULSATIONS	0	37.041	37.041
**D	PREDICA ISR EUROPE - ACTIONS	0	13.655	13.655
**D	VILLIERS ALTO	0	42.868	42.868
**D	AMUNDI HORIZON	0	24.512	24.512
**D	PREDIQUANT A2 ACTIONS EUROPE	0	76.000	76.000
**D	AP ACTIONS 1 EURO	0	134.525	134.525
**D	AP ACTIONS 3 MIN VOL	0	73.722	73.722
**D	ROPS-SMART INDEX EURO	0	656.365	656.365
**D	SG AMUNDI ASSET MANAGEMENT	0	24.978	24.978
**D	FCP CARPIMKO EUROPE	0	100.401	100.401
**D	IBM FRANCE	0	26.000	26.000
**D	FCP HAMELIN DIVERSIFIE FLEX II	0	12.719	12.719
**D	ABN AMRO TOTAL RETURN GLOBAL	0	4.350	4.350
**D	SEYOND ACTIONS EUROPEENNES	0	167.888	167.888
**D	CNP ASSUR VALUE ET MOMENTUM	0	42.508	42.508
**D	NATIXIS LCR ACTIONS EURO	0	78.152	78.152
**D	DORVAL CONVICTIONS	0	76.543	76.543
**D	DORVAL CONVICTIONS PEA	0	31.608	31.608
**D	UNIGESTION	0	18.000	18.000
**D	SEYOND EQUITY FACTOR INVESTING EURO	0	7.227	7.227
**D	BBM V-FLEX	0	59.136	59.136
**D	HSBC MULTI-ASSET DYNAMIC EURO	0	194.469	194.469
**D	HSBC EURO EQUITY VOL FOCUSED	0	102.647	102.647
**D	AMUNDI EQUITY EURO CONSERVATIVE	0	24.988	24.988
**D	CPR EUROLAND PREMIUM	0	90.325	90.325
**D	ATOUT EUROLAND RESTRUCTURATION	0	34.619	34.619
**D	ATOUT FRANCE CORE PLUS	0	26.561	26.561

LISTA ESITO DELLE VOTAZIONE  
 Oggetto: **Nomina degli Amministratori.**

**FAVOREVOLI alla LISTA 2**

Badge	Ragione Sociale	Proprio	Delega	Totale
**D	AMUNDI PARTRIMOINE PEA	0	15.954	15.954
**D	AMUNDI RENDEMENT PLUS	0	23.084	23.084
**D	FDC A2 POCHE TITRES	0	79.556	79.556
**D	LCL ACTIONS EURO RESTRUCTURATION	0	11.810	11.810
**D	AMUNDI PATRIMOINE	0	1.166.638	1.166.638
**D	COLOMBES 6	0	71.000	71.000
**D	CPR CONSOMMATEUR ACTIONNAIRE	0	12.152	12.152
**D	AMUNDI STRATEGIES ACTIONS EUROPE RISK PARITY	0	8.491	8.491
**D	AMUNDI ACTIONS RESSOURCES NATURELLES	0	20.907	20.907
**D	PREDIQUANT EUROCROISSANCE A2	0	128.030	128.030
**D	ASSURDIX	0	27.678	27.678
**D	AMUNDI RESA ESG ACTIONS EURO	0	290.041	290.041
**D	AMUNDI EUROPE MONDE	0	44.341	44.341
**D	AMUNDI RESA ACTIONS EURO	0	20.473	20.473
**D	ATOUT MODERATIONS	0	99.704	99.704
**D	AMUNDI RESA ACTIONS EUROPE	0	12.954	12.954
**D	AMUNDI ACTIONS RESTRUCTURATIONS	0	13.936	13.936
**D	AMUNDI ACTIONS EURO ISR	0	24.254	24.254
**D	CPR EUROLAND	0	350.438	350.438
**D	CPR EUROPE NOUVELLE	0	14.878	14.878
**D	CPR EUROPE	0	17.034	17.034
**D	ECOFI ACTIONS SCR	0	17.874	17.874
**D	AMUNDI DIVIDENDO ITALIA	0	1.155.000	1.155.000
**D	AMUNDI BILANCIATO EURO	0	15.668	15.668
**D	AMUNDI BEST SELECTION PLUS	0	49.075	49.075
**D	AMUNDI BEST SELECTION TOP	0	21.684	21.684
**D	AMUNDI BEST SELECTION CLASSIC	0	27.372	27.372
**D	AMUNDI DISTRIBUZIONE ATTIVA	0	7.127	7.127
**D	AMUNDI CEDOLA 2021	0	6.406	6.406
**D	AMUNDI OBIETTIVO RISPARMIO 2022	0	1.123	1.123
**D	AMUNDI OBIETTIVO CRESCITA 2022	0	8.151	8.151
**D	AMUNDI OBIETTIVO RISPARMIO 2022 DUE	0	1.102	1.102
**D	AMUNDI OBIETTIVO CRESCITA 2022 DUE	0	8.385	8.385
**D	AMUNDI OBIETTIVO RISPARMIO 2022 TRE	0	974	974
**D	AMUNDI VALORE ITALIA PIR	0	120.000	120.000
**D	AMUNDI OBIETTIVO RISPARMIO 2022 QUATTRO	0	920	920
**D	AMUNDI ACCUMULAZIONE ITALIA PIR 2023	0	230.000	230.000
**D	CHALLENGE FUNDS - CHALLENGE ITALIAN EQUITY	0	700.000	700.000
**D	UNION INVESTMENT LUXEMBOURG SA	0	342.031	342.031
**D	PRAMERICA SICAV	0	1.500.000	1.500.000
**D	MAN MULTI-STRATEGY MASTER FUND C/O MAN SOLUTIONS LTD	0	15	15
**D	MAN QUALIFYING INVESTOR FUNDS PLC-MAN GLG ELS MASTER QIF C/O GLG PARTNERS LP	0	67	67
**D	GLG EUROPEAN LONG-SHORTFUND C/O GLG PARTNERS LP	0	26	26

LISTA ESITO DELLE VOTAZIONE  
 Oggetto: **Nomina degli Amministratori.**

**FAVOREVOLI alla LISTA 2**

Badge	Ragione Sociale	Proprio	Delega	Totale
**D	MAN FUNDS XII SPC - MAN 1783 II SP MAPLES CORPORATE SERVICES LIMITED	0	3.723	3.723
**D	MAN GLG TOPAZ LIMITED C/O GLG PARTNERS LP	0	34	34
**D	AHL INSIGHT LIMITED	0	230	230
**D	NORGES BANK	0	874.152	874.152
**D	GOVERNMENT OF NORWAY	0	55.409.506	55.409.506
**D	UBS FUND MANAGEMENT(LUXEMBOURG) SA	0	7.060	7.060
**D	UBS FUND MANAGEMENT(LUXEMBOURG) SA	0	10.009	10.009
**D	UBS FUND MANAGEMENT(LUXEMBOURG) SA	0	11.995	11.995
**D	UBS FUND MANAGEMENT(LUXEMBOURG) SA	0	9.025	9.025
**D	UBS FUND MANAGEMENT(LUXEMBOURG) SA	0	22.000	22.000
**D	UBS FUND MANAGEMENT(LUXEMBOURG) SA	0	29.027	29.027
**D	UBS FUND MANAGEMENT(LUXEMBOURG) SA	0	49.739	49.739
**D	UBS FUND MANAGEMENT(LUXEMBOURG) SA	0	6.016	6.016
**D	UBS (LUX) EQUITY SICAV - EUROPEAN - HIGH DIVIDEND (EUR)	0	177.404	177.404
**D	UBS FUND MANAGEMENT (SWITZERLAND) AG.	0	340.224	340.224
**D	UBS FUND MANAGEMENT (SWITZERLAND) AG.	0	238.411	238.411
**D	UBS FUND MGT (CH) AG CH0467/UBSCHIF2-EQ GLOB	0	1.025	1.025
**D	UBS FUND MGT (CH) AG CH1250	0	12.976	12.976
**D	UBS FUND MGT (CH) AG CH1270B / 2019 IF - AKT WELT - UBS	0	27.502	27.502
**D	UBS ASSET MANAGEMENT (U.K.) LTD FUND MANAGEMENT SWITZERLAND	0	1.264	1.264
**D	UBS FUND MANAGEMENT (SWITZERLAND) AG.	0	1.204.419	1.204.419
**D	UBS FUNDMANAGEMENT	0	90.190	90.190
**D	CITY OF LOS ANGELES FIRE AND POLICE PENSION PLAN	0	2.047.920	2.047.920
**D	STICHTING PENSIOENFONDS ING	0	107.192	107.192
**D	LEGAL AND GENERAL CCF	0	5.641	5.641
**D	TEACHERS` RETIREMENT SYSTEM OF OKLAHOMA	0	66.929	66.929
**D	THE BOARD OF THE PENSION PROTECTION FUND RENAISSANCE	0	120.465	120.465
**D	PUBLIC EMPLOYEES RETIREMENT ASSOCIATION OF COLORADO	0	2.462.701	2.462.701
**D	CHURCH OF ENGLAND INVESTMENT FUND FOR PENSIONS	0	72.277	72.277
**D	DAUGHTERS OF CHARITY OF ST VINCENT DE PAUL PROVINCE OF THE WEST	0	66.865	66.865
**D	DOMINION RESOURCES INC. MASTER TRUST	0	113.965	113.965
**D	TRUST FOR THE PENSION PLAN OF THE CHUBB CORPORATION	0	79.689	79.689
**D	CYSTIC FIBROSIS FOUNDATION	0	96.839	96.839
**D	HSBC UCITS COMMON CONTRACTUAL FUND	0	36.361	36.361
**D	PUBLIC PENSION AGENCY	0	657.063	657.063
**D	LEGAL AND GENERAL MSCI EAFE FUND LLC	0	252.312	252.312
**D	MA 94 B SHARES, LP	0	93.687	93.687
**D	LEGAL AND GENERAL ASSURANCE SOCIETY LIMITED	0	188.062	188.062
**D	LEGAL AND GENERAL EUROPEAN EQUITY INCOME FUND	0	759.000	759.000
**D	LEGG MASON QS INVESTORS GLOBAL RESPONSIBLE INVESTMENT FUND	0	1.491	1.491
**D	LEGAL AND GENERAL DEVELOPED MULTI-FACTOR SL FUND LLC	0	28.310	28.310
**D	ASCENSION ALPHA FUND, LLC	0	11.484	11.484
**D	UNITED NATIONS JOINT STAFF PENSION FUND	0	1.700.000	1.700.000

LISTA ESITO DELLE VOTAZIONE  
 Oggetto: **Nomina degli Amministratori.**

**FAVOREVOLI alla LISTA 2**

Badge	Ragione Sociale	Proprio	Delega	Totale
**D	THE PUBLIC INSTITUTION FOR SOCIAL SECURITY	0	95.138	95.138
**D	NATIONAL COUNCIL FOR SOCIAL SEC FUND	0	5.214	5.214
**D	NGEE ANN POLYTECHNIC	0	694	694
**D	NATIONAL COUNCIL FOR SOCIAL SEC FUND	0	155.178	155.178
**D	STICHTING BLUE SKY LIQUID ASSET FUNDS	0	289.162	289.162
**D	STATE UNIVERSITIES RETIREMENT SYSTEM	0	234.930	234.930
**D	MERCER PASSIVE INTERNATIONAL SHARES FUND	0	87.821	87.821
**D	ARIA CO PTY LTD AS TRUSTEE FOR COMBINED INVESTMENTS FUND	0	922.334	922.334
**D	COMMONWEALTH SUPERANNUATION CORPORATION AS TRUSTEE FOR ARIA INVESTMENTS TRUST	0	134.260	134.260
**D	PRESBYTERIAN CHURCH (USA) FOUNDATION	0	21.551	21.551
**D	MICHIGAN CATHOLIC CONFERENCE	0	3.823	3.823
**D	MICHIGAN CATHOLIC CONFERENCE MASTER PENSION TRUST	0	8.267	8.267
**D	AON PENSION PLAN TRUST AON CORPORATION	0	11.925	11.925
**D	ILLINOIS MUNICIPAL RETIREMENT FUND	0	1.127.565	1.127.565
**D	MERCY INVESTMENT SERVICES INC	0	1	1
**D	GENERAL PENSION AND SOCIAL SECURITY AUTHORITY GPSSA	0	89.865	89.865
**D	EAST BAY MUNICIPAL UTILITY DISTRICT	0	153.630	153.630
**D	UTAH STATE RETIREMENT SYSTEMS	0	126.817	126.817
**D	SALT RIVER PIMA-MARICOPA INDIAN COMMUNITY	0	76.260	76.260
**D	HSBC GLOBAL EQUITY FUND	0	135.600	135.600
**D	WORKPLACE HEALTH SAFETY AND COMPENSATION COMMISSION OF NEW BRUNSWICK	0	92.427	92.427
**D	HSBC INTERNATIONAL EQUITY POOLED FUND	0	262.312	262.312
**D	LEGAL AND GENERAL GLOBAL EQUITY INDEX FUND	0	10.003	10.003
**D	LEGAL AND GENERAL FUTURE WORLD EQUITY FACTORS INDEX FUND	0	18.330	18.330
**D	LEGAL AND GENERAL FUTURE WORLD ESG DEVELOPED INDEX FUND	0	972	972
**D	LEGAL AND GENERAL EUROPEAN INDEX TRUST	0	1.445.474	1.445.474
**D	LEGAL AND GENERAL INTERNATIONAL INDEX TRUST	0	171.026	171.026
**D	LEGAL AND GENERAL AUTHORISED CONTRACTUAL SCHEME	0	1.852	1.852
**D	LEGAL AND GENERAL ICAV	0	63.934	63.934
**D	BORDER TO COAST AUTHORISED CONTRACTUAL SCHEME	0	150.220	150.220
**D	UBS COMMON CONTRACTUAL FUND	0	706	706
**D	QSUPER	0	36.999	36.999
**D	WEST YORKSHIRE PENSION FUND	0	500.000	500.000
**D	MERSEYSIDE PENSION FUND	0	100.000	100.000
**D	KOMMUNAL LANDSPENSJONSKASSE GJENSIDIG FORSIKRINGSSELSKAP	0	142.124	142.124
**D	VERDIPAPIRFONDET KLP AKSJEEUROPA INDEKS 1	0	141.057	141.057
**D	VERDIPAPIRFONDET KLP AKSJEGLOBAL INDEX 1	0	329.111	329.111
**D	STOREBRAND SICAV	0	7.121	7.121
**D	ROBECO INSTITUTIONAL UMBRELLA FUND	0	339.849	339.849
**D	THE EUROPEAN ORGANIZATION FOR NUCLEAR RESEARCH PENSION FUND	0	394.816	394.816
**D	CHALLENGE PROVIDENT FUND 2	0	45.219	45.219
**D	CHALLENGE PROVIDENT FUND 1	0	429.775	429.775
**D	MEDIO M STANLEY GLBL SLTN 1 -CASH	0	111.150	111.150

LISTA ESITO DELLE VOTAZIONE  
 Oggetto: **Nomina degli Amministratori.**

**FAVOREVOLI alla LISTA 2**

Badge	Ragione Sociale	Proprio	Delega	Totale
**D	INVESTIMO	0	115.038	115.038
**D	UNIVERSE THE CMI CONTINEN. EUROPEANEQUITY	0	240.769	240.769
**D	STATES OF GUERNSEY SUPERANNUATION FUND	0	3.946	3.946
**D	CMLA INDEXED GLOBAL SHARE FUND	0	16.912	16.912
**D	LEGAL AND GENERAL ASSURANCE PENSIONS MANAGEMENT LIMITED	0	90.590	90.590
**D	IRISH LIFE ASSURANCE.	0	10.550	10.550
**D	IRISH LIFE ASSURANCE.	0	10.999	10.999
**D	IRISH LIFE ASSURANCE.	0	50.392	50.392
**D	IRISH LIFE ASSURANCE.	0	813.695	813.695
**D	IRISH LIFE ASSURANCE PLC	0	696.632	696.632
**D	ILA-LA WORLD ESG SCREENED FUND	0	21.773	21.773
**D	CHALLENGE ENERGY FUND 2	0	37.202	37.202
**D	ZURICH LIFE ASSURANCE PLC	0	982.858	982.858
**D	OLD MUTUAL GLOBAL INVESTORS	0	8.226	8.226
**D	CFSIL ATF CMLA INTERNATIONAL SHARE FUND	0	31.515	31.515
**D	LEGAL AND GENERAL ASSURANCE PENSIONS MANAGEMENT LIMITED	0	272.246	272.246
**D	LEGAL AND GENERAL ASSURANCE PENSIONS MANAGEMENT LIMITED	0	2.292	2.292
**D	LEGAL AND GENERAL ASSURANCE PENSIONS MANAGEMENT LIMITED	0	21.316	21.316
**D	LEGAL AND GENERAL ASSURANCE PENSIONS MANAGEMENT LIMITED	0	5.893	5.893
**D	LEGAL AND GENERAL ASSURANCE PENSIONS MANAGEMENT LIMITED	0	14.015	14.015
**D	LEGAL AND GENERAL ASSURANCE PENSIONS MANAGEMENT LIMITED	0	7.156.953	7.156.953
**D	LEGAL AND GENERAL ASSURANCE PENSIONS MANAGEMENT LIMITED	0	116.486	116.486
**D	LEGAL AND GENERAL ASSURANCE PENSIONS MANAGEMENT LIMITED	0	520.465	520.465
**D	LEGAL AND GENERAL ASSURANCE PENSIONS MANAGEMENT LIMITED	0	406.966	406.966
**D	LEGAL AND GENERAL ASSURANCE PENSIONS MANAGEMENT LIMITED	0	94.125	94.125
**D	LEGAL AND GENERAL ASSURANCE PENSIONS MANAGEMENT LIMITED	0	17.549	17.549
**D	LEGAL AND GENERAL ASSURANCE PENSIONS MANAGEMENT LIMITED	0	211.355	211.355
**D	LEGAL AND GENERAL ASSURANCE PENSIONS MANAGEMENT LIMITED	0	30.347	30.347
**D	LEGAL AND GENERAL ASSURANCE PENSIONS MANAGEMENT LIMITED	0	5.792	5.792
**D	LEGAL AND GENERAL ASSURANCE PENSIONS MANAGEMENT LIMITED	0	4.442	4.442
**D	LEGAL AND GENERAL ASSURANCE PENSIONS MANAGEMENT LIMITED	0	15.917	15.917
**D	LEGAL AND GENERAL ASSURANCE PENSIONS MANAGEMENT LIMITED	0	2.878	2.878
**D	LEGAL AND GENERAL ASSURANCE PENSIONS MANAGEMENT LIMITED	0	66.403	66.403
**D	LEGAL AND GENERAL ASSURANCE PENSIONS MANAGEMENT LIMITED	0	40.579	40.579
**D	LEGAL AND GENERAL ASSURANCE PENSIONS MANAGEMENT LIMITED	0	59.622	59.622
**D	LEGAL AND GENERAL ASSURANCE PENSIONS MANAGEMENT LIMITED	0	72.725	72.725
**D	LEGAL AND GENERAL ASSURANCE PENSIONS MANAGEMENT LIMITED	0	154.364	154.364
**D	LEGAL AND GENERAL ASSURANCE PENSIONS MANAGEMENT LIMITED	0	72.620	72.620
**D	LEGAL AND GENERAL INVESTMENT MANAGEMENT	0	18.743	18.743
**D	LEGAL AND GENERAL ASSURANCE PENSIONS MANAGEMENT LIMITED	0	119.930	119.930
**D	LEGAL AND GENERAL ASSURANCE PENSIONS MANAGEMENT LIMITED	0	108.169	108.169
**D	LEGAL AND GENERAL ASSURANCE PENSIONS MANAGEMENT LIMITED	0	68.538	68.538
**D	LEGAL AND GENERAL ASSURANCE PENSIONS MANAGEMENT LIMITED	0	1.234.452	1.234.452

LISTA ESITO DELLE VOTAZIONE  
 Oggetto: **Nomina degli Amministratori.**

**FAVOREVOLI alla LISTA 2**

Badge	Ragione Sociale	Proprio	Delega	Totale
**D	CITITRUST LTD	0	7.025	7.025
**D	LEGAL AND GENERAL ASSURANCE PENSIONS MANAGEMENT LIMITED	0	106.300	106.300
**D	AEGON CUSTODY B.V	0	5.638	5.638
**D	AEGON CUSTODY B.V	0	277.988	277.988
**D	BERESFORD FUNDS PLC	0	692.598	692.598
**D	CFSIL - COMMONWEALTH GLOBAL SHARE FUND 22	0	534.529	534.529
**D	CFSIL - COMMONWEALTH GLOBAL SHARE FUND 23	0	164.605	164.605
**D	AEGON CUSTODY B.V.	0	127.263	127.263
**D	CFSIL - COLONIAL FIRST STATE GLOBAL ASSET MANAGEMENT MULTI SECTOR TRUST 1	0	978	978
**D	SDA INTL EQUITY INDEX FD-WORLD	0	66.132	66.132
**D	CBOSC-CBGS-WGSS07	0	48.761	48.761
**D	CBOSC ATF CW BK GRP SUP WGSS08	0	59.104	59.104
**D	LEGAL AND GENERAL COLLECTIVE INVESTMENT TRUST..	0	864	864
**D	LEGAL AND GENERAL COLLECTIVE INVESTMENT TRUST..	0	5.580	5.580
**D	LEGAL AND GENERAL COLLECTIVE INVESTMENT TRUST.	0	574.326	574.326
**D	CFSIL RE COLONIAL FIRST STATE INVESTMENT FUND 10	0	119.737	119.737
**D	LATVIJAS BANKA	0	30.160	30.160
**D	HOSTPLUS POOLED SUPERANNUATION TRUST	0	51.043	51.043
**D	STICHTING ALGEMEEN PENSIOENFONDS	0	96.298	96.298
**D	APPIAN ASSET MANAGEMENT	0	351.866	351.866
**D	ABERDEEN INVESTMENT FUNDS UK ICVC II - ABERDEEN EUROPEAN EQUITY TRACKER FUND	0	26.403	26.403
**D	USAA INTERNATIONAL FUND	0	669.990	669.990
**D	LEGAL AND GENERAL COLLECTIVE INVESTMENT TRUST.	0	4.984	4.984
**D	UNIFIED ACCUMULATIVE PENSION FUND JOINT STOCK COMPANY	0	21.073	21.073
**D	INTERNATIONAL RESEARCH EQUITY EXTENDED MASTER FUND (CAYMAN) L.P. C/O INTERTRUST CORP SVCS (CAYMAN) LTD 194.409	0	0	194.409
**D	STATERA MASTER INVESTORS (CAYMAN) L.P.	0	151	151
**D	CORECOMMODITY MANAGEMENT-FOUNDERS II MASTER FUND LTD. DMS CORP. SERVICES LTD.	0	1.879	1.879
**D	CORECOMMODITY MANAGEMENT - FOUNDERS ABSOLUTE RETURN MASTER FUND LTD. C/O DMS CORPORATE SERVICES LTD 6.240	0	0	6.240
**D	TRANSAMERICA LIFE INSURANCE COMPANY	0	22.075	22.075
**D	RR CPE GARDERIE QC	0	119.645	119.645
**D	PERPETUAL ECONOMIC DIVERSIFICATION GLOBAL EQUITY FUND	0	37.002	37.002
**D	THE ENDEAVOUR II FUND	0	6.296	6.296
**D	S AND W UK RES STG 474	0	2.240	2.240
**D	ATLAS MASTER LTD	0	6.314	6.314
**D	WELLINGTON MANAGEMENT COMPANY LLP	0	3.999	3.999
**D	LEGG MASON INC.	0	1.034	1.034
**D	TEMPLETON SELECT GLOBAL EQUITY FUND	0	4.436	4.436
**D	MANULIFE INTERNATIONAL EQUITY FUND	0	419.919	419.919
**D	BALYASNY ASSET MANAGEMENT LP	0	136.432	136.432
**D	DWS INVESTMENT GMBH FOR VERMOEGENSMANAGEMENT	0	60.034	60.034
**D	DWS INVESTMENT GMBH FOR ALBATROS FONDS	0	13.576	13.576

LISTA ESITO DELLE VOTAZIONE  
 Oggetto: **Nomina degli Amministratori.**

**FAVOREVOLI alla LISTA 2**

Badge	Ragione Sociale	Proprio	Delega	Totale
**D	DWS INVESTMENT GMBH FOR DWS VORSORGE AS (DYNAMIK)	0	31.599	31.599
**D	DWS INVESTMENT GMBH FOR DWS VORSORGE AS (FLEX)	0	12.917	12.917
**D	DWS INVESTMENT GMBH FOR DYNAMIC EUROPE BALANCE	0	22.965	22.965
**D	DWS INVESTMENT GMBH FOR MULTI-INDEX EQUITY FUND	0	18.978	18.978
**D	ABN AMRO MULTI-MANAGER FUNDS	0	1.798.390	1.798.390
**D	PARTNERS HEALTHCARE SYSTEM INC	0	195.854	195.854
**D	INTERNATIONALE KAPITALANLAGEGESELLSCHAFT MBH FOR ANP	0	6.611	6.611
**D	SCHWAB INTERNATIONAL EQUITY ETF	0	3.167.550	3.167.550
**D	SCHWAB FUNDAMENTAL INTERNATIONAL LARGE COMPANY INDEX ETF	0	2.081.540	2.081.540
**D	JOHN HANCOCK HEDGED EQUITY AND INCOME FUND	0	27.027	27.027
**D	INTERNATIONALE KAPITAL MBH FOR LH-PRIVATRENTE-AKTIE	0	160.000	160.000
**D	INTERNATIONALE KAPITALANLAGEGESELLSCHAFT MBH FOR	0	314.003	314.003
**D	ALLIANZ GLOBAL INVESTORS GMBH FOR DBI-FONDS SFT 4	0	14.750	14.750
**D	ALASKA ELECTRICAL PENSION PLAN	0	51.148	51.148
**D	INTERNATIONALE KAG MBH FOR 189600 LIPPENCO	0	11.000	11.000
**D	ALLIANZ GLOBAL INV GMBH FOR ALLIANZGI-FONDS SFT2	0	51.716	51.716
**D	DWS INVESTMENT GMBH FOR DEAM FONDS BBS	0	11.400	11.400
**D	ANIMA FUNDS PLC	0	100.717	100.717
**D	THE MASTER TRUST BK OF JP RE F RUSSELL INV (JP) INTL EQUITY F	0	15.760	15.760
**D	ARCHITAS MULTI-MANAGER GLOBAL FUNDS UNIT TRUST	0	78.000	78.000
**D	COLLEGE RETIREMENT EQUITIES FUND	0	1.178.559	1.178.559
**D	TIAA-CREF SOCIAL CHOICE INTERNATIONAL EQUITY FUND	0	202.865	202.865
**D	UBS (US) GROUP TRUST	0	154.423	154.423
**D	CALVERT VP EAFE INTERNATIONAL INDEX PORTFOLIO	0	20.836	20.836
**D	XTRACKER (IE) PUBLIC LIMITED COMPANY	0	660.022	660.022
**D	THE REGENTS OF THE UNIVERSITY OF CALIFORNIA	0	1.047.167	1.047.167
**D	RUSSELL INVESTMENT COMPANY MULTIFACTOR INTERNATIONAL EQUITY	0	13.371	13.371
**D	PARTNERS HEALTHCARE MASTER TRUST FOR ERISA ASSETS	0	21.728	21.728
**D	GMO RESOURCES FUND	0	143.288	143.288
**D	RUSSELL INVESTMENT COMPANY PLC	0	157.439	157.439
**D	OPENWORLD PUBLIC LIMITED COMPANY	0	6.075	6.075
**D	RUSSELL INVESTMENTS INSTITUTIONAL FUNDS PLC	0	31.003	31.003
**D	MULTI-STYLE, MULTI-MANAGER FUNDS PLC	0	144.356	144.356
**D	INTERNATIONALE KAPITALANLAGEGESELLSCHAFT MBH FOR DC	0	319.517	319.517
**D	RUSSELL INV MULTI-ASSET FACTOR EXPOSURE FUND	0	10.248	10.248
**D	ALLIANZ GLOBAL INVESTORS GMBH FOR ALLIANZ VERM. EUROPA	0	593.075	593.075
**D	THE PRUDENTIAL INSURANCE COMPANY OF AMERICA	0	201.800	201.800
**D	MDPIM INTERNATIONAL EQUITY INDEX POOL	0	114.920	114.920
**D	MERCER QIF CCF	0	114.495	114.495
**D	MERCER QIF CCF	0	22.049	22.049
**D	MERCER UCITS COMMON CONTRACTUAL FUND	0	1.873	1.873
**D	MGI FUNDS PLC	0	162.971	162.971
**D	RUSSELL COMMON CONTRACTUAL FUND	0	7.737	7.737

LISTA ESITO DELLE VOTAZIONE  
 Oggetto: **Nomina degli Amministratori.**

**FAVOREVOLI alla LISTA 2**

Badge	Ragione Sociale	Proprio	Delega	Totale
**D	DWS INVESTMENT GMBH FOR DEAM-FONDS PPC GEQ	0	4.704	4.704
**D	DWS INVESTMENT GMBH FOR DEAWM-FONDS BW GERMANY	0	8.525	8.525
**D	DWS INVESTMENT GMBH FOR DEAM FONDS BBR1	0	76.500	76.500
**D	DWS INVESTMENT GMBH FOR STIFTUNGSFONDS SVOP	0	9.404	9.404
**D	DWS INVESTMENT GMBH FOR STIFTUNGSFONDS SVC 1	0	7.986	7.986
**D	DWS INVESTMENT GMBH FOR DEAM-FONDS CPT	0	20.000	20.000
**D	PANAGORA DYNAMIC GLOBAL EQUITY (EX TOBACCO) FUND	0	21.340	21.340
**D	RUSSELL INVESTMENTS CANADIAN DIVIDEND POOL	0	21.685	21.685
**D	RUSSELL INVESTMENTS GLOBAL EQUITY POOL	0	167.969	167.969
**D	RUSSELL INVESTMENTS OVERSEAS EQUITY POOL	0	92.848	92.848
**D	RUSSELL INVESTMENTS MULTI-FACTOR INTERNATIONAL EQUITY	0	1.179	1.179
**D	RUSSELL INVESTMENTS OVERSEAS EQUITY FUND	0	47.228	47.228
**D	ALBERTA INVESTMENT MANAGEMENT CORPORATION	0	424.100	424.100
**D	BANK OF KOREA	0	80.250	80.250
**D	BANK OF KOREA	0	10.517	10.517
**D	CALIFORNIA PUBLIC EMPLOYEES RETIREMENT SYSTEM	0	4.174.700	4.174.700
**D	DWS INVESTMENT GMBH FOR DEAM-FONDS PG EQ	0	53.488	53.488
**D	DWS INVESTMENT GMBH FOR DEAM-FONDS GSK 1	0	32.004	32.004
**D	UBS (IRL) ETF PLC	0	66.589	66.589
**D	ALLIANZ GLOBAL INVESTORS GMBH FOR ALLIANZGI-FONDS VDB	0	16.911	16.911
**D	VANECK VECTORS NATURAL RESOURCES ETF	0	21.215	21.215
**D	THE WELLINGTON TR COM NATIONAL ASS MULT COLLECT INV F	0	149.158	149.158
**D	THE WELLINGTON TR CO NAT ASS MULT C TR F TR, OPPORT EQ PTF	0	100.332	100.332
**D	WELLINGTON TR CO NAT ASS MULT COMM DIVER INFL HEDGED II	0	13.912	13.912
**D	THE WELLINGTON TR CO NAT ASS MULT COLLECTIVE INV F TRUST	0	147.355	147.355
**D	WELLINGTON TR CO NAT ASS MULT COMM TR FD TR GLB MAN RISK PORT	0	26.515	26.515
**D	WELLINGTON TST CO NAT ASS MUL COM TST FD TST CON VALUE INF	0	425.629	425.629
**D	WELLINGTON TST CO, NAT ASS MULT COMM T F T - INT CON VA PORT	0	898.872	898.872
**D	WISDOMTREE ISSUER PUBLIC LIMITED COMPANY	0	60.687	60.687
**D	DIVERSIFIED MARKETS (2010) POOLED FUND TRUST	0	8.915	8.915
**D	PRUDENTIAL RETIREMENT INSURANCE AND ANNUITY COMPANY	0	80.000	80.000
**D	WELLINGTON MANAGEMENT FUNDS (IRELAND) PLC	0	13.419	13.419
**D	ZURICH INVEST ICAV	0	230.257	230.257
**D	DB X-TRACKERS	0	9.837.973	9.837.973
**D	DEUTSCHE AM MULTI ASSET PIR FUND	0	404.617	404.617
**D	DWS INVESTMENT S.A. FOR ZURICH GLOBAL EQUITY	0	9.827	9.827
**D	DWS INVESTMENT S.A. FOR ARERO - DER WELTFONDS	0	48.975	48.975
**D	UBS ETF	0	400.688	400.688
**D	UBS ETF	0	936.689	936.689
**D	UBS ETF	0	143.751	143.751
**D	UBS ETF	0	76.206	76.206
**D	UBS ETF	0	69.779	69.779
**D	UBS ETF	0	2.167	2.167



LISTA ESITO DELLE VOTAZIONE  
 Oggetto: **Nomina degli Amministratori.**

**FAVOREVOLI alla LISTA 2**

Badge	Ragione Sociale	Proprio	Delega	Totale
**D	UBS ETF	0	648	648
**D	UBS ETF	0	4.746	4.746
**D	UBS ETF	0	340	340
**D	UBS ETF	0	106.793	106.793
**D	UBS ETF	0	2.097	2.097
**D	SONOMA COUNTY EMPLOYEES RETIREMENT ASSOCIATION	0	121.643	121.643
**D	RUSSELL INVESTMENT COMPANY II PLC	0	28.311	28.311
**D	OREGON PUBLIC EMPLOYEES RETIREMENT SYSTEM	0	1.149.059	1.149.059
**D	RUSSELL TRUST CO COMMINGLED EMPLOYEE BENEFIT FUNDS TRUST	0	963.748	963.748
**D	SAN DIEGO CITY EMPLOYEES` RETIREMENT SYSTEM	0	370.361	370.361
**D	GENERAL CONFERENCE CORPORATION OF SEVENTH DAY	0	66.977	66.977
**D	COLLEGE RETIREMENT EQUITIES FUND	0	1.267.516	1.267.516
**D	COLLEGE RETIREMENT EQUITIES FUND	0	66.708	66.708
**D	TIIA-CREF INTERNATIONAL EQUITY INDEX FUND	0	2.491.248	2.491.248
**D	RUSSELL INVESTMENT COMPANY - RUSSELL INTERN DEVELOPED MKT	0	685.274	685.274
**D	RUSSELL INVESTMENT COMPANY RUSSELL GLOBAL EQUITY FUND	0	246.845	246.845
**D	REGIME DE RETRAITE DE L`UNIVERSITE DE MONTREAL	0	328.154	328.154
**D	MERCY HEALTH	0	95.062	95.062
**D	RUSSELL INVESTMENT FUNDS INTERNATIONAL DEVELOPED MARKETS	0	127.121	127.121
**D	PACIFIC SELECT FUND INTERNATIONAL VALUE PORTFOLIO	0	1.492.134	1.492.134
**D	WELLINGTON DIVERSIFIED INFLATION HEDGES FUND	0	137.740	137.740
**D	MERCY HEALTH RETIREMENT TRUST	0	47.671	47.671
**D	WELLINGTON TR CO NAT ASS COM TR F TR DIVERS INFLATION HDG PTF	0	147.584	147.584
**D	RUSSELL INVESTMENTS LOW CARBON GLOBAL SHARES FUND	0	25.246	25.246
**D	EMERGENCY SERVICES SUPERANNUATION SCHEME	0	11.281	11.281
**D	FIRST STATE SUPERANNUATION SCHEME	0	414.013	414.013
**D	FIRST STATE SUPERANNUATION SCHEME	0	63.527	63.527
**D	PANAGORA DYNAMIC GLOBAL EQUITY FUND	0	37.525	37.525
**D	NGS SUPER	0	214.427	214.427
**D	UBS IQ MSCI WORLD EX AUSTRALIA ETHICAL ETF	0	7.795	7.795
**D	UBS IQ MSCI EUROPE ETHICAL ETF	0	1.607	1.607
**D	RUSSELL INVESTMENTS INTERNATIONAL SHARES FUND	0	12.557	12.557
**D	PEOPLE`S BANK OF CHINA	0	1.229.981	1.229.981
**D	THE TRUSTEES OF CONOCOPHILLIPS PENSION PLAN	0	38.751	38.751
**D	SCOTTISH WIDOWS INV SOL F ICVC- FUNDAMENTAL INDEX	0	768.398	768.398
**D	SCOTTISH WIDOWS INV SOLUTIONS F ICVC- EUROPEAN (EX UK) EQ FD	0	509.847	509.847
**D	MEDIOLANUM GESTIONE FONDI SGR - FLESSIBILE FUTURO ITALIA	0	5.000.000	5.000.000
**D	FIDEURAM INVESTIMENTI SGR - FIDEURAM ITALIA	0	113.000	113.000
**D	FIDEURAM INVESTIMENTI SGR - PIANO AZIONI ITALIA	0	1.798.000	1.798.000
**D	FIDEURAM INVESTIMENTI SGR - PIANO BILANCIATO ITALIA 50	0	390.000	390.000
**D	FIDEURAM INVESTIMENTI SGR - PIANO BILANCIATO ITALIA 30	0	31.000	31.000
**D	EPSILON SGR - EPSILON QVALUE	0	2.804	2.804
**D	EPSILON SGR - EPSILON FLESSIBILE AZIONI EURO FEBBRAIO 2021	0	1.080	1.080

LISTA ESITO DELLE VOTAZIONE  
 Oggetto: **Nomina degli Amministratori.**

**FAVOREVOLI alla LISTA 2**

Badge	Ragione Sociale	Proprio	Delega	Totale
**D	EPSILON SGR - EPSILON FLESSIBILE AZIONI EURO NOVEMBRE 2020	0	3.314	3.314
**D	EPSILON SGR - EPSILON FLESSIBILE AZIONI EURO SETTEMBRE 2020	0	4.515	4.515
**D	EPSILON SGR - EPSILON FLESSIBILE AZIONI EURO GIUGNO 2021	0	307	307
**D	EPSILON SGR - EPSILON FLESSIBILE AZIONI EURO APRILE 2021	0	465	465
**D	EURIZON CAPITAL SGR - EURIZON TOP SELEC EQUILIBRIO DIC 2024	0	8.739	8.739
**D	EURIZON CAPITAL SGR - EURIZON MULTIASSET REDDITO MARZO 2022	0	36.360	36.360
**D	EURIZON CAPITAL SGR - EURIZON TOP SELECTION DICEMBRE 2023	0	17.741	17.741
**D	EURIZON CAPITAL SGR - EURIZON TOP SELEC EQUILIBRIO MAG 2024	0	7.057	7.057
**D	EURIZON CAPITAL SGR - EURIZON TOP SELEC PRUDENTE DIC 2023	0	1.401	1.401
**D	EURIZON CAPITAL SGR - EURIZON TOP SELECTION MAGGIO 2023	0	190.407	190.407
**D	EURIZON CAPITAL SGR - EURIZON TRAGUARDO 40 FEBBRAIO 2022	0	63.066	63.066
**D	EURIZON CAPITAL SGR - EURIZON TOP SELECTION MARZO 2023	0	199.351	199.351
**D	EURIZON CAPITAL SGR - EURIZON MULTIASSET REDDITO MARZO 2023	0	44.915	44.915
**D	EURIZON CAPITAL SGR - EURIZON GLOBAL MULTIASSET SEL SET 2022	0	10.400	10.400
**D	EURIZON CAPITAL SGR - EURIZON DISCIPLINA GLOBALE MARZO 2024	0	14.807	14.807
**D	EURIZON CAPITAL SGR - EURIZON MULTIASSET REDDITO OTT 2020	0	17.205	17.205
**D	EURIZON CAPITAL SGR - EURIZON TOP SELEC PRUDENTE MARZO 2024	0	2.965	2.965
**D	EURIZON CAPITAL SGR - EURIZON INCOME STRATEGY OTTOBRE 2024	0	190.253	190.253
**D	EURIZON CAPITAL SGR - EURIZON CEDOLA ATTIVA TOP GIUGNO 2023	0	97.404	97.404
**D	EURIZON CAPITAL SGR - EURIZON CEDOLA ATTIVA TOP APRILE 2023	0	30.913	30.913
**D	EURIZON CAPITAL SGR - EURIZON CEDOLA ATTIVA TOP APRILE 2021	0	13.532	13.532
**D	EURIZON CAPITAL SGR - EURIZON PROGETTO ITALIA 70	0	1.015.970	1.015.970
**D	EURIZON CAPITAL SGR - EURIZON MULTIASSET REDDITO NOV 2020	0	26.939	26.939
**D	EURIZON CAPITAL SGR - EURIZON MULTIASSET REDDITO LUGLIO 2022	0	72.101	72.101
**D	EURIZON CAPITAL SGR - EURIZON TOP STAR APRILE 2023	0	82.753	82.753
**D	EURIZON CAPITAL SGR - EURIZON TOP SELEC PRUDENTE GIU 2024	0	2.714	2.714
**D	EURIZON CAPITAL SGR - EURIZON DEFENSIVE TOP SELEC MAR 2025	0	1.697	1.697
**D	EURIZON CAPITAL SGR - EURIZON OPPORTUNITY SELECT LUGLIO 2023	0	17.640	17.640
**D	EURIZON CAPITAL SGR - EURIZON MULTIASSET REDDITO MAGGIO 2020	0	30.653	30.653
**D	EURIZON CAPITAL SGR - EURIZON TOP SELEC CRESCITA GIU 2024	0	11.701	11.701
**D	EURIZON CAPITAL SGR - EURIZON MULTIASSET REDDITO LUGLIO 2023	0	26.480	26.480
**D	EURIZON CAPITAL SGR - EURIZON DEFENSIVE TOP SELEC LUG 2024	0	2.562	2.562
**D	EURIZON CAPITAL SGR - EURIZON DEFENSIVE TOP SELEC OTT 2023	0	3.787	3.787
**D	EURIZON CAPITAL SGR - EURIZON MULTIASSET REDDITO GIUGNO 2020	0	20.299	20.299
**D	EURIZON CAPITAL SGR - EURIZON DISCIPLINA ATTIVA DIC 2022	0	21.912	21.912
**D	EURIZON CAPITAL SGR - EURIZON MULTIASSET VALUTARIO OTT 2023	0	50.047	50.047
**D	EURIZON CAPITAL SGR - EURIZON TOP SELEC CRESCITA SETT 2024	0	13.468	13.468
**D	EURIZON CAPITAL SGR - EURIZON AZIONI ITALIA	0	1.464.127	1.464.127
**D	EURIZON CAPITAL SGR - EURIZON TOP SELEC PRUDENTE DIC 2024	0	2.695	2.695
**D	EURIZON CAPITAL SGR - EURIZON CEDOLA ATTIVA TOP DIC 2020	0	6.047	6.047
**D	EURIZON CAPITAL SGR - EURIZON TOP SELEC EQUILIBRIO MAR 2024	0	9.636	9.636
**D	EURIZON CAPITAL SGR - EURIZON DISCIPLINA ATTIVA OTTOBRE 2021	0	52.500	52.500
**D	EURIZON CAPITAL SGR - EURIZON TOP SELEC CRESCITA DIC 2023	0	3.676	3.676

LISTA ESITO DELLE VOTAZIONE  
 Oggetto: **Nomina degli Amministratori.**

**FAVOREVOLI alla LISTA 2**

Badge	Ragione Sociale	Proprio	Delega	Totale
**D	EURIZON CAPITAL SGR - EURIZON TOP SELEC CRESCITA MAR 2025	0	8.560	8.560
**D	EURIZON CAPITAL SGR - EURIZON CEDOLA ATTIVA TOP OTTOBRE 2022	0	22.808	22.808
**D	EURIZON CAPITAL SGR - EURIZON TOP SELECTION DICEMBRE 2022	0	431.452	431.452
**D	EURIZON CAPITAL SGR - EURIZON CEDOLA ATTIVA TOP APRILE 2022	0	34.420	34.420
**D	EURIZON CAPITAL SGR - EURIZON MULTIASET REDDITO MAGGIO 2023	0	41.437	41.437
**D	EURIZON CAPITAL SGR - EURIZON CEDOLA ATTIVA TOP MAGGIO 2023	0	33.559	33.559
**D	EURIZON CAPITAL SGR - EURIZON MULTIASET VALUTARIO MAR 2024	0	31.530	31.530
**D	EURIZON CAPITAL SGR - EURIZON MULTIASET STRAT FLESS MAG 23	0	22.471	22.471
**D	EURIZON CAPITAL SGR - EURIZON DISCIPLINA ATTIVA MARZO 2022	0	26.505	26.505
**D	EURIZON CAPITAL SGR - EURIZON MULTIASET REDDITO MAGGIO 2021	0	9.593	9.593
**D	EURIZON CAPITAL SGR - EURIZON MULTIASET REDDITO MAGGIO 2022	0	43.205	43.205
**D	EURIZON CAPITAL SGR - EURIZON TOP SELECTION LUGLIO 2023	0	52.432	52.432
**D	EURIZON CAPITAL SGR - EURIZON MULTIASET VALUTARIO DIC 2024	0	37.846	37.846
**D	EURIZON CAPITAL SGR - EURIZON DEFENSIVE TOP SELEC DIC 2024	0	728	728
**D	EURIZON CAPITAL SGR - EURIZON MULTIASET REDDITO DIC 2019	0	8.276	8.276
**D	EURIZON CAPITAL SGR - EURIZON TOP SELEC PRUDENTE MARZO 2025	0	2.135	2.135
**D	EURIZON CAPITAL SGR - EURIZON CEDOLA ATTIVA TOP MAGGIO 2021	0	18.318	18.318
**D	EURIZON CAPITAL SGR - EURIZON TOP SELEC CRESCITA DIC 2024	0	12.525	12.525
**D	EURIZON CAPITAL SGR - EURIZON CEDOLA ATTIVA TOP MAGGIO 2020	0	5.223	5.223
**D	EURIZON CAPITAL SGR - EURIZON MULTIASET VALUTARIO OTT 2024	0	104.984	104.984
**D	EURIZON CAPITAL SGR - EURIZON MULTIASET STRAT FLESS OTT 23	0	17.201	17.201
**D	EURIZON CAPITAL SGR - EURIZON PROGETTO ITALIA 40	0	963.240	963.240
**D	EURIZON CAPITAL SGR - EURIZON DEFENSIVE TOP SELEC MAR 2024	0	5.540	5.540
**D	EURIZON CAPITAL SGR - EURIZON MULTIASET STRAT FLESS GIU 23	0	19.666	19.666
**D	EURIZON CAPITAL SGR - EURIZON DEFENSIVE TOP SELEC MAG 2024	0	1.836	1.836
**D	EURIZON CAPITAL SGR - EURIZON MULTIASET REDDITO DIC 2022	0	30.607	30.607
**D	EURIZON CAPITAL SGR - EURIZON DISCIPLINA GLOBALE MAGGIO 2024	0	3.612	3.612
**D	EURIZON CAPITAL SGR - EURIZON MULTIASET VALUTARIO DIC 2023	0	18.164	18.164
**D	EURIZON CAPITAL SGR - EURIZON MULTIASET REDDITO APRILE 2021	0	18.315	18.315
**D	EURIZON CAPITAL SGR - EURIZON DISCIPLINA ATTIVA MAGGIO 2022	0	53.191	53.191
**D	EURIZON CAPITAL SGR - EURIZON CEDOLA ATTIVA TOP GIUGNO 2022	0	21.140	21.140
**D	EURIZON CAPITAL SGR - EURIZON DISCIPLINA ATTIVA SETT 2022	0	54.636	54.636
**D	EURIZON CAPITAL SGR - EURIZON TOP SELEC EQUILIBRIO MAR 2025	0	9.643	9.643
**D	EURIZON CAPITAL SGR - EURIZON TOP SELEC CRESCITA MAG 2024	0	8.793	8.793
**D	EURIZON CAPITAL SGR - EURIZON CEDOLA ATTIVA TOP OTTOBRE 2020	0	8.489	8.489
**D	EURIZON CAPITAL SGR - EURIZON MULTIASET REDDITO OTT 2022	0	85.205	85.205
**D	EURIZON CAPITAL SGR - EURIZON CEDOLA ATTIVA TOP GIUGNO 2020	0	3.753	3.753
**D	EURIZON CAPITAL SGR - EURIZON TOP SELEC EQUILIBRIO SETT 2024	0	13.979	13.979
**D	EURIZON CAPITAL SGR - EURIZON CEDOLA ATTIVA TOP NOV 2022	0	49.876	49.876
**D	EURIZON CAPITAL SGR - EURIZON DEFENSIVE TOP SELEC LUG 2023	0	7.246	7.246
**D	EURIZON CAPITAL SGR - EURIZON MULTIASET REDDITO OTT 2021	0	36.287	36.287
**D	EURIZON CAPITAL SGR - EURIZON DISCIPLINA ATTIVA DIC 2021	0	24.167	24.167
**D	EURIZON CAPITAL SGR - EURIZON TOP SELECTION GENNAIO 2023	0	69.977	69.977

LISTA ESITO DELLE VOTAZIONE  
 Oggetto: **Nomina degli Amministratori.**

**FAVOREVOLI alla LISTA 2**

Badge	Ragione Sociale	Proprio	Delega	Totale
**D	EURIZON CAPITAL SGR - EURIZON MULTIASET VALUTARIO LUG 2024	0	76.207	76.207
**D	EURIZON CAPITAL SGR - EURIZON MULTIASET VALUTARIO MAR 2025	0	66.652	66.652
**D	EURIZON CAPITAL SGR - EURIZON TOP SELECTION SETTEMBRE 2023	0	38.336	38.336
**D	EURIZON CAPITAL SGR - EURIZON DISCIPLINA ATTIVA LUGLIO 2022	0	42.188	42.188
**D	EURIZON CAPITAL SGR - EURIZON TOP SELEC EQUILIBRIO GIU 2024	0	11.438	11.438
**D	EURIZON CAPITAL SGR - EURIZON TOP SELEC CRESCITA MARZO 2024	0	6.260	6.260
**D	EURIZON CAPITAL SGR - EURIZON HIGH INCOME DICEMBRE 2021	0	85.552	85.552
**D	EURIZON CAPITAL SGR - EURIZON TOP SELEC PRUDENTE MAGGIO 2024	0	2.698	2.698
**D	EURIZON CAPITAL SGR - EURIZON TOP SELEC PRUDENTE SETT 2024	0	2.773	2.773
**D	EURIZON CAPITAL SGR - EURIZON INCOME MULTISTRATEGY MAR 2022	0	18.485	18.485
**D	EURIZON CAPITAL SGR - EURIZON CEDOLA ATTIVA TOP OTTOBRE 2023	0	176.091	176.091
**D	EURIZON CAPITAL SGR - EURIZON MULTIASET REDDITO GIUGNO 2021	0	37.232	37.232
**D	EURIZON CAPITAL SGR - EURIZON MULTIASET VALUTARIO MAG 2024	0	33.826	33.826
**D	EURIZON CAPITAL SGR - EURIZON DEFENSIVE TOP SELEC DIC 2023	0	567	567
**D	EURIZON CAPITAL SGR - EURIZON CEDOLA ATTIVA TOP LUGLIO 2020	0	2.637	2.637
**D	EURIZON CAPITAL SGR - EURIZON MULTIASET REDDITO OTT 2023	0	8.191	8.191
**D	EURIZON CAPITAL SGR - EURIZON PIR ITALIA AZIONI	0	124.080	124.080
**D	EURIZON CAPITAL SGR - EURIZON DEFENSIVE TOP SELEC OTT 2024	0	2.187	2.187
**D	EURIZON CAPITAL SGR - EURIZON CEDOLA ATTIVA TOP MAGGIO 2022	0	39.701	39.701
**D	EURIZON CAPITAL SGR - EURIZON CEDOLA ATTIVA TOP LUGLIO 2021	0	21.620	21.620
**D	EURIZON CAPITAL SGR - EURIZON TOP SELEC CRESCITA MAG 2025	0	1.945	1.945
**D	EURIZON CAPITAL SGR - EURIZON MULTIASET REDDITO APRILE 2020	0	25.324	25.324
**D	EURIZON CAPITAL SGR - EURIZON TOP SELEC PRUDENTE MAG 2025	0	492	492
**D	EURIZON CAPITAL SGR - EURIZON CEDOLA ATTIVA TOP OTTOBRE 2021	0	9.673	9.673
**D	EURIZON CAPITAL SGR - EURIZON MULTIASET REDDITO DIC 2021	0	32.188	32.188
**D	EURIZON CAPITAL SGR - EURIZON CEDOLA ATTIVA TOP DIC 2021	0	10.856	10.856
**D	EURIZON CAPITAL SGR - EURIZON TOP SELEC EQUILIBRIO MAG 2025	0	2.306	2.306
**D	EIS - FLEXIBLE EQUITY STRATEGY 2	0	414.860	414.860
**D	EIS - EURO EQUITY INSURANCE CAPITAL LIGHT	0	174.914	174.914
**D	EUF - CONSERVATIVE ALLOCATION	0	115.663	115.663
**D	ISE - VALORE CEDOLA GLOBALE - 09/2015	0	1.831	1.831
**D	EUF - ITALIAN EQUITY OPPORTUNITIES	0	281.295	281.295
**D	EUF - AZIONI STRATEGIA FLESSIBILE	0	4.055.820	4.055.820
**D	EUF - ACTIVE ALLOCATION	0	680.000	680.000
**D	ISE - DYNAMIC INCOME MULTITRENDER - 01/2016	0	1.397	1.397
**D	EUF - EQUITY EUROPE LTE	0	138.001	138.001
**D	ISE - VALORE CEDOLA GLOBALE - 04/2015	0	3.148	3.148
**D	EUF - FLEXIBLE EUROPE STRATEGY	0	10.739	10.739
**D	EUF - EQUITY EURO LTE	0	62.364	62.364
**D	ISE - GLOBAL DYNAMIC MULTITRENDER - 06/2015	0	1.559	1.559
**D	EUF - EQUITY ITALY SMART VOLATILITY	0	86.318	86.318
**D	ISE - VALORE CEDOLA GLOBALE - 07/2015	0	1.856	1.856
**D	STICHTING TELEGRAAF PENSIOENFONDS 1959	0	19.834	19.834

LISTA ESITO DELLE VOTAZIONE  
 Oggetto: **Nomina degli Amministratori.**

**FAVOREVOLI alla LISTA 2**

Badge	Ragione Sociale	Proprio	Delega	Totale
**D	ONDERLINGE LEVENSVERZEKERING MAATSCHAPPIJ `S-GRAVENHAGE UA	0	186.000	186.000
**D	THE CANADA LIFE ASSURANCE COMPANY	0	1	1
**D	THE GREAT-WEST LIFE ASSURANCE COMPANY	0	8.674	8.674
**D	COUNSEL DEFENSIVE GLOBAL EQUITY	0	2.085	2.085
**D	COUNSEL GLOBAL LOW VOLATILITY EQU	0	66.421	66.421
**D	IPC MULTI-FACTOR INTERNATIONAL EQUITY	0	11.984	11.984
**D	INVESTORS LOW VOLATILITY GLOBAL EQUITY FUND	0	907.115	907.115
**D	IPROFILE INTERNATIONAL EQUITY POOL	0	526.492	526.492
**D	LONDON LIFE INSURANCE COMPANY .	0	1	1
**D	GLOBAL LOW VOLATILITY FUND (ILIM)	0	2.520	2.520
**D	PURPOSE INTERNATIONAL DIVIDEND FUND	0	111.336	111.336
**D	PURPOSE FUND CORP	0	15.549	15.549
**D	IMPERIAL INTERNATIONAL EQUITY POOL	0	104.284	104.284
**D	FIRST ASSET MORNINGSTAR INTERNATIONAL VALUE INDEX ETF	0	131.292	131.292
**D	CIBC INTERNATIONAL INDEX FUND	0	1	1
**D	CIBC EUROPEAN INDEX FUND	0	15.725	15.725
**D	CIBC POOLED INTERNATIONAL EQUITY INDEX FUND	0	12.831	12.831
**D	ALLIANZ GLOBAL INVESTORS FUND	0	858.498	858.498
**D	ALLIANZ SUISSE - STRATEGY FUND	0	5.553	5.553
**D	METALLRENTE FONDS PORTFOLIO	0	57.696	57.696
**D	AZ EURO INVESTMENTS S.A.	0	451.289	451.289
**D	RP RENDITE PLUS	0	12.128	12.128
**D	INDEXIQ	0	125.256	125.256
**D	XTRACKERS (IE) PUBLIC LIMITED COMPANY	0	245.078	245.078
**D	MICROSOFT CORPORATION SAVINGS PLUS 401(K) PLAN	0	377.967	377.967
**D	HAND COMPOSITE EMPLOYEE BENEFIT TRUST	0	29.912	29.912
**D	HARTFORD MULTI-ASSET INCOME FUND	0	5.977	5.977
**D	HARTFORD INTERNATIONAL EQUITY FUND	0	142.761	142.761
**D	THE HARTFORD INTERNATIONAL VALUE FUND	0	1.849.170	1.849.170
**D	THE HARTFORD GLOBAL REAL ASSET FUND	0	111.035	111.035
**D	FIRST CHURCH OF CHRIST SCIENTIST	0	11.372	11.372
**D	COUNTY OF LOS ANGELES DEFERRED COMPENSATION AND THRIFT PLAN	0	34.560	34.560
**D	COUNTY OF LOS ANGELES SAVINGS PLAND THRIFT PLAN	0	127.277	127.277
**D	TALCOTT RESOLUTION LIFE INSURANCE COMPANY	0	20.230	20.230
**D	NORTHWESTERN MUTUAL SERIES FUND, INC. - INTERNATIONAL EQUITY POR	0	1.246.735	1.246.735
**D	RUSSELL INVESTMENTS INSTITUTIONAL FUNDS, LLC INTERNATIONAL EQUIT	0	7.605	7.605
**D	RUSSELL INVESTMENTS INSTITUTIONAL FUNDS, LLC GLOBAL EQUITY PLUS	0	433	433
**D	INTERNATIONAL PUBLIC EQUITY, LLC	0	81.402	81.402
**D	TEMPLETON INTERNATIONAL EQUITY FUND	0	887.233	887.233
**D	WELLINGTON COMPOUND GROWTH, L.P.	0	13.891	13.891
**D	WILMINGTON TRUST COLLECTIVE INVESTMENT TRUST	0	273.089	273.089
**D	VANGUARD ENERGY FUND	0	1.556.280	1.556.280
**D	HC CAPITAL TRUST - THE ESG GROWTH PORTFOLIO	0	6.471	6.471

LISTA ESITO DELLE VOTAZIONE  
 Oggetto: **Nomina degli Amministratori.**

**FAVOREVOLI alla LISTA 2**

Badge	Ragione Sociale	Proprio	Delega	Totale
**D	HC CAPITAL TRUST- THE CATHOLIC SRI GROWTH PORTFOLIO	0	3.820	3.820
**D	CANADA PENSION PLAN INVESTMENT BOARD	0	10	10
**D	ALLIANZ AZIONI EUROPA	0	229.250	229.250
**D	ALLIANZ AZIONI ITALIA ALL STARS	0	950.000	950.000
**D	ALLIANZ ITALIA 50 SPECIAL	0	25.000	25.000
2	AVV. DARIO TREVISAN RAPPRESENTANTE DESIGNATO IN QUALITA` DI DELEGATO E SUBDELEGATO AI SENSI DELL'ART. 135-NOVIES TUF	0		0
**D	FONDAZIONE FINANZA ETICA	0	80	80
<b>Totale voti</b>	298.713.830			
<b>Percentuale votanti %</b>	14,408911			
<b>Percentuale Capitale %</b>	8,219554			

LISTA ESITO DELLE VOTAZIONE  
 Oggetto: **Nomina degli Amministratori.**

**CONTRARI**

Badge	Ragione Sociale	Proprio	Delega	Totale
1	AVV. DARIO TREVISAN RAPPRESENTANTE DESIGNATO IN QUALITA` DI DELEGATO AI SENSI DELL'ART. 135-NOVIES TUF		0	0
	0			
**D	CITIBANK NEW YORK A.D.R. DEPT	0	1.839.730	1.839.730
**D	CITIBANK NEW YORK A.D.R. DEPT	0	19.668	19.668
**D	CITIBANK NEW YORK A.D.R. DEPT	0	3.734	3.734
**D	CITIBANK NEW YORK A.D.R. DEPT	0	8.948	8.948
**D	CITIBANK NEW YORK A.D.R. DEPT	0	3.922	3.922
**D	CITIBANK NEW YORK A.D.R. DEPT	0	24.842	24.842
**D	CITIBANK NEW YORK A.D.R. DEPT	0	16.450	16.450
**D	CITIBANK NEW YORK A.D.R. DEPT	0	17.850	17.850
**D	CITIBANK NEW YORK A.D.R. DEPT	0	1.738	1.738
**D	CITIBANK NEW YORK A.D.R. DEPT	0	3.164	3.164
**D	CITIBANK NEW YORK A.D.R. DEPT	0	2.764	2.764
**D	CITIBANK NEW YORK A.D.R. DEPT	0	2.850	2.850
**D	CITIBANK NEW YORK A.D.R. DEPT	0	156	156
**D	CITIBANK NEW YORK A.D.R. DEPT	0	24.080	24.080
**D	CITIBANK NEW YORK A.D.R. DEPT	0	18.378	18.378
**D	CITIBANK NEW YORK A.D.R. DEPT	0	43.760	43.760
**D	CITIBANK NEW YORK A.D.R. DEPT	0	66.702	66.702
**D	CITIBANK NEW YORK A.D.R. DEPT	0	17.272	17.272
**D	CITIBANK NEW YORK A.D.R. DEPT	0	3.762	3.762
**D	CITIBANK NEW YORK A.D.R. DEPT	0	15.214	15.214
**D	CITIBANK NEW YORK A.D.R. DEPT	0	5.328	5.328
**D	CITIBANK NEW YORK A.D.R. DEPT	0	3.270	3.270
**D	CITIBANK NEW YORK A.D.R. DEPT	0	452	452
**D	CITIBANK NEW YORK A.D.R. DEPT	0	289.608	289.608
**D	CWB ONYX GLOBAL EQUITY FUND	0	35.589	35.589
**D	CALIFORNIA STATE TEACHERS RETIREMENT SYSTEM	0	7.719.115	7.719.115
**D	MCLEAN & PARTNERS PRIVATE INTERNATIONAL EQUITY	0	228.000	228.000
2	AVV. DARIO TREVISAN RAPPRESENTANTE DESIGNATO IN QUALITA` DI DELEGATO E SUBDELEGATO AI SENSI DELL'ART. 135-NOVIES TUF			0
	0			
***	SONNESSA ALFREDO	0	1	1
***	TELESCA FRANCESCO SAVERIO	0	1	1
***	BAVA MARCO GEREMIA CARLO	0	1	1
***	ROSANIA ELMAN	0	2	2
**D	COM ARIA PULITA BAS ONLUS	0	1	1
**D	LIBERIAMO LA BASILICATA	0	1	1
<b>Totale voti</b>	10.416.353			
<b>Percentuale votanti %</b>	0,502448			
<b>Percentuale Capitale %</b>	0,286621			

LISTA ESITO DELLE VOTAZIONE  
 Oggetto: **Nomina degli Amministratori.**

**ASTENUTI**

Badge	Ragione Sociale	Proprio	Delega	Totale
1	AVV. DARIO TREVISAN RAPPRESENTANTE DESIGNATO IN QUALITA` DI DELEGATO AI SENSI DELL'ART. 135-NOVIES TUF 0		0	0
**D	HSBC GLOBAL POWER RESOURCES EQUITY FUND	0	59.397	59.397
**D	THE ALAIN LEGER FAMILY TRUST	0	20.410	20.410
**D	CORONATION FUND MANAGERS PTY LIMITED	0	11.160	11.160
**D	ERIKA GLAZER	0	11.200	11.200
**D	PLURIBUS LABS GLOBAL CORE EQUITY MASTER FUND LP	0	1.127	1.127
**D	VALIC COMPANY I - INTERNATIONAL EQUITIES INDEX FUND	0	209.546	209.546
**D	CATHOLIC ENDOWMENT FUND, LP	0	9.258	9.258
**D	SUNAMERICA EQUITY FUNDS AIG INTERNATIONAL DIVIDEND STRATEGY FUND	0	69.019	69.019
**D	SUNAMERICA SPECIALTY SERIES AIG INCOME EXPLORER FUND	0	26.033	26.033
**D	SEASONS SERIES TRUST SA PUTNAM ASSET ALLOCATION DIVERSIFIED GROW	0	9.207	9.207
**D	SUNAMERICA SERIES TRUST SA JPM DIVERSIFIED BALANCED PORTFOLIO	0	3.338	3.338
**D	SEASONS SERIES TRUST SA MULTI-MANAGED INTERNATIONAL EQUITY PORTF	0	20.019	20.019
**D	SUNAMERICA SERIES TRUST SA BLACKROCK VCP GLOBAL MULTI ASSET PORT	0	1.769	1.769
**D	SUNAMERICA SERIES TRUST- SA SCHRODERS VCP GLOBAL ALLOCATION PORT	0	5.525	5.525
**D	SUNAMERICA SERIES TRUST - SA INTERNATIONAL INDEX PORTFOLIO	0	83.596	83.596
**D	SUNAMERICA SERIES TRUST SA TEMPLETON FOREIGN VALUE PORTFOLIO	0	547.648	547.648
**D	OHIO NATIONAL FUND, INC.- ON INTERNATIONAL EQUITY PORTFOLIO	0	1.517	1.517
3	AVV. DARIO TREVISAN RAPPRESENTANTE DESIGNATO IN QUALITA` DI DELEGATO AI SENSI DELL'ART. 135-UNDECIES TUF 0		0	0
**D	FONDAZIONE ENPAM	0	18.252.116	18.252.116
<b>Totale voti</b>	19.341.885			
<b>Percentuale votanti %</b>	0,932985			
<b>Percentuale Capitale %</b>	0,532221			



LISTA ESITO DELLE VOTAZIONE  
Oggetto: **Nomina degli Amministratori.**

**NON VOTANTI**

Badge	Ragione Sociale	Proprio	Delega	Totale
<b>Totale voti</b>				0
<b>Percentuale votanti %</b>				0,000000
<b>Percentuale Capitale %</b>				0,000000

LISTA ESITO DELLE VOTAZIONE  
 Oggetto: **Nomina degli Amministratori.**

**VOTI ESCLUSI DAL QUORUM Deliberativo**

Badge	Ragione Sociale	Proprio	Delega	Totale
1	AVV. DARIO TREVISAN RAPPRESENTANTE DESIGNATO IN QUALITA` DI DELEGATO AI SENSI DELL'ART. 135-NOVIES TUF		0	0
	0			
**D	KUTXABANK GESTION SGIIC S.A.	0	222.872	222.872
<b>Totale voti</b>	222.872			
<b>Percentuale votanti %</b>	0,010751			
<b>Percentuale Capitale %</b>	0,006133			

Assemblea Ordinaria del 13 maggio 2020ESITO VOTAZIONE

Oggetto : **Nomina del Presidente del Consiglio di Amministrazione.**

**Hanno partecipato alla votazione:**

- n° 2.646 azionisti,

portatori di n° 2.058.384.879 azioni ordinarie, tutte ammesse al voto,

pari al 56,639513% del capitale sociale.

**Hanno votato:**

	Voti	% su Azioni Ordinarie che hanno espresso il voto
<b>Favorevoli</b>	2.029.546.602	98,598985
<b>Contrari</b>	8.717.697	0,423521
<b>SubTotale</b>	<u>2.038.264.299</u>	99,022506
<b>Astenuti</b>	<u>20.120.580</u>	0,977494
<b>Totale</b>	<u>2.058.384.879</u>	100,000000
<b>(Non Votanti)</b>	14.956.712	

## LISTA ESITO DELLE VOTAZIONE

Oggetto: **Nomina del Presidente del Consiglio di Amministrazione.**

## FAVOREVOLI

Badge	Ragione Sociale	Proprio	Delega	Totale
1	AVV. DARIO TREVISAN RAPPRESENTANTE DESIGNATO IN QUALITA` DI DELEGATO AI SENSI DELL'ART. 135-NOVIES TUF		0	0
	0			
**D	ARCA FONDI SGR - FONDO ARCA AZIONI ITALIA	0	1.780.000	1.780.000
**D	ARCA FONDI SGR - FONDO ARCA ECONOMIA REALE BILANCIATO ITALIA 55	0	150.000	150.000
**D	FRANKLIN TEMPLETON INVESTMENT FUNDS	0	671.477	671.477
**D	MORGAN STANLEY INVESTMENT FUNDS	0	17.117	17.117
**D	AVIVA INVESTORS	0	41.920	41.920
**D	T. ROWE PRICE FUNDS SICAV	0	3.688	3.688
**D	T. ROWE PRICE FUNDS SICAV	0	61	61
**D	T. ROWE PRICE FUNDS SICAV	0	2.293	2.293
**D	T. ROWE PRICE FUNDS SICAV	0	187.472	187.472
**D	T. ROWE PRICE FUNDS SICAV	0	115.027	115.027
**D	T. ROWE PRICE FUNDS SICAV	0	10.311	10.311
**D	ARK LIFE ASSURANCE COMPANY LIMITED	0	117.778	117.778
**D	BLACKROCK INDEX SELECTION FUND	0	1.397.882	1.397.882
**D	BLACKROCK FUNDS I ICAV	0	1.349	1.349
**D	SCHRODER ALTERNATIVE SOLUTIONS	0	68.927	68.927
**D	JPMORGAN INVESTMENT FUNDS	0	163.935	163.935
**D	SCHRODER INTERNATIONAL SELECTION FUND	0	13.357.247	13.357.247
**D	JPMORGAN FUNDS (IRELAND) ICAV	0	1.533	1.533
**D	UNION INVESTMENT INSTITUTIONAL GMBH	0	86.763	86.763
**D	DKB EUROPA FONDS BAYERNINVEST LUXEMBOURG	0	35.711	35.711
**D	BAYERNINVEST KVG MBH	0	21.450	21.450
**D	BAYERNINVEST KAPITALVERWALTUNGSGESELLSCH	0	30.058	30.058
**D	ZURICH COMPANHIA SEGUROS SA	0	34.063	34.063
**D	UNIVERSAL INVEST SICAV	0	1.798.783	1.798.783
**D	BAYERNINVEST KAPITALVERWALTUNGSGSELSCHAFT MBH	0	14.346	14.346
**D	II SICAV INSTITUTIONNELLE DE DROIT BELGE	0	170.000	170.000
**D	DPAM CAPITAL B	0	201.040	201.040
**D	DPAM DBI-RDT B	0	102.290	102.290
**D	CREDIT SUISSE INDEX FUND (LUX) - CSIF (LUX) EQUITY EMU	0	1.026.439	1.026.439
**D	CREDIT SUISSE INDEX FUND (LUX) - CSIF (LUX) EQUITY EMU BLUE	0	899.111	899.111
**D	CREDIT SUISSE INDEX FUND (LUX) - CSIF (LUX) EQUITY EURO STOXX MULTI PREMIA	0	11.759	11.759
**D	CS INDEX FUND (LUX) - CSIF (LUX) EQUITY WORLD FACTOR MIX	0	2.211	2.211
**D	CREDIT SUISSE INDEX FUND (LUX) - CSIF (LUX) EQUITY WORLD MINIMUM VOLATILITY	0	3.075	3.075
**D	CSIF2 CS (LUX) PORTFOLIO FUND GLOBAL YIELD USD	0	6.000	6.000
**D	FINREON WORLD EQUITY MULTI PREMIA DEFENSIVE (PENSION) CREDIT SUISSE FUNDS AG	0	11.394	11.394
**D	PK CSG WORLD EQUITY CREDIT SUISSE FUNDS AG	0	146.515	146.515
**D	CSIF (CH) III EQUITY WORLD EX CH VALUE WEIGHTED - PENSION FUND CREDIT SUISSE FUNDS AG	0	20.153	20.153
**D	AXA VORSORGE FONDS II - EQUITIES GLOBAL MARKETS CREDIT SUISSE FUNDS AG	0	569.798	569.798
**D	BALOISE FUND INVEST 2 (CH)-IF AKTIEN WELT EX SCHWEIZ CREDIT SUISSE FUNDS AG	0	26.109	26.109
**D	FINREON WORLD EQUITY ISOPRO (PENSION) CREDIT SUISSE FUNDS AG	0	15.256	15.256
**D	AXA VORSORGE FONDS - EQUITIES GLOBAL MARKETS III CREDIT SUISSE FUNDS AG	0	26.910	26.910

## LISTA ESITO DELLE VOTAZIONE

Oggetto: **Nomina del Presidente del Consiglio di Amministrazione.**

## FAVOREVOLI

Badge	Ragione Sociale	Proprio	Delega	Totale
**D	CSIF (CH) III EQUITY WORLD EX CH MINIMUM VOLATILITY - PF CREDIT SUISSE FUNDS AG	0	86.025	86.025
**D	CREDIT SUISSE FUNDS AG	0	28.627	28.627
**D	BALOISE FUND INVEST (CH)-AKTIEN WELT EX SCHWEIZ PASSIV CREDIT SUISSE FUNDS AG	0	6.081	6.081
**D	CSIF (CH) EQUITY EMU CREDIT SUISSE FUNDS AG	0	398.265	398.265
**D	AXA VORSORGE FONDS II - EQUITIES GLOBAL MARKETS PASSIVE CREDIT SUISSE FUNDS AG	0	233.907	233.907
**D	PROFOND UMBRELLA - AKTIEN AUSLAND MINIMUM VOLATILITY CREDIT SUISSE FUNDS AG	0	32.008	32.008
**D	CREDIT SUISSE INVESTMENT FUNDS 2 - CREDIT SUISSE (LUX) PORTFOLIO FUND GLOBAL BALANCED USD	0	20.000	20.000
**D	CSIF 4 - CREDIT SUISSE (LUX) GLOBAL HIGH INCOME FUND USD	0	20.000	20.000
**D	HELABA INVEST KAPITALANLAGEGESELLSCHAFT	0	18.492	18.492
**D	BERNISCHE PENSIONS KASSE	0	360.197	360.197
**D	EHP ADVANTAGE INTERNATIONAL ALTERNA FUND	0	2.000	2.000
**D	SCHWAB INTERNATIONAL INDEX FUND	0	1.130.070	1.130.070
**D	THE MASTER TRUST BANK OF JAPAN LTD	0	11.400	11.400
**D	JAPAN TRUSTEE SERVICES BANK LTD	0	18.265	18.265
**D	JAPAN TRUSTEE SERVICES BANK LTD	0	5.525	5.525
**D	FIDELITY FUNDS SICAV	0	178.807	178.807
**D	FIDELITY POC VALUE UNCONSTRAINED	0	206	206
**D	MF PICTET MULTI ASSET FUND	0	42.228	42.228
**D	JAPAN TRUSTEE SERVICES BANK LTD	0	36.061	36.061
**D	THE MASTER TRUST BANK OF JAPAN LTD	0	11.052	11.052
**D	THE MASTER TRUST BANK OF JAPAN LTD	0	41.709	41.709
**D	JAPAN TRUSTEE SERVICES BANK LTD	0	13.499	13.499
**D	FIDELITY SAL ST FIDELITY GLOBAL EX US IN	0	653.184	653.184
**D	VANGUARD FUNDS PLC	0	1.930.729	1.930.729
**D	SCHWAB FUNDAMENTAL INTER LARGE COMP IN F	0	502.648	502.648
**D	FISHER INVESTMENTS ALL FOREIGN EQ COL FD	0	9.697	9.697
**D	FISHER INVESTMENTS FOREIGN EQUITY COLL F	0	147.671	147.671
**D	SEI INSTITUT MANAGED TRUS MULTI AS ACC F	0	26.389	26.389
**D	VANGUARD INVESTMENT SERIES PLC	0	1.288.894	1.288.894
**D	VANGUARD INVESTMENT SERIES PLC	0	1.125.981	1.125.981
**D	VANGUARD INVESTMENT SERIES PLC	0	113.021	113.021
**D	VANGUARD INVESTMENT SERIES PLC	0	82.395	82.395
**D	VANGUARD INVESTMENT SERIES PLC	0	628.982	628.982
**D	FIDELITY SALEM STR T FID TOTAL INT IND F	0	435.837	435.837
**D	THE MASTER TRUST BANK OF JAPAN LTD	0	59.440	59.440
**D	THE MASTER TRUST BANK OF JAPAN LTD	0	4.927	4.927
**D	DEVELOPED INTERNATION EQUITY SELECT ETF	0	3.651	3.651
**D	MONDRIAN INT.EQ.COLLECTIVE.INV.TRUST	0	632.665	632.665
**D	FID SAL STR TRU: FID SAI INT VAL IND FUN	0	938.562	938.562
**D	FIDELITY UCITS II ICAV	0	10.068	10.068
**D	VARIABLE INSURANCE PRODUCTS FUND II: INTERNATIONAL INDEX PORTFOLIO	0	14.978	14.978
**D	FIDELITY SALEM STREET TRUST: FIDELITY ZERO INTERNATIONAL INDEX FUND	0	163.980	163.980
**D	FIDELITY CONCORD STREET TRUST: FIDELITY SERIES INTERNATIONAL INDEX FUND	0	22.310	22.310

## LISTA ESITO DELLE VOTAZIONE

Oggetto: **Nomina del Presidente del Consiglio di Amministrazione.**

## FAVOREVOLI

Badge	Ragione Sociale	Proprio	Delega	Totale
**D	SIX CIRCLES INTERNAT UNCONSTRAIN EQ FUND	0	1.201.942	1.201.942
**D	SIX CIRCLES MANAGED EQUITY PORTFOLIO INTERNATIONAL UNCONSTRAINED FUND	0	525.502	525.502
**D	SIX CIRCLES MANAGED EQUITY POR	0	58.290	58.290
**D	THE MASTER TRUST BANK OF JAPAN LTD	0	2.579	2.579
**D	THE MASTER TRUST BANK OF JAPAN LTD	0	4.589	4.589
**D	LACM WORLD EQ DVDN	0	871	871
**D	LACM WORLD EQ DEFE	0	104	104
**D	THE MASTER TRUST BANK OF JAPAN LTD	0	109.254	109.254
**D	EUROPEAN EQUITY FUND OF KOKUSAI TRUST INTERTRUST TRUSTEES	0	18.379	18.379
**D	FISHER INVEST ALL WORLD EQ COLLECTIVE FD	0	453.005	453.005
**D	GLOBAL X SCIENTIFIC BETA EUROPE ETF	0	577	577
**D	THE MASTER TRUST BANK OF JAPAN LTD	0	231.204	231.204
**D	FIRST TRUST RIVERFRONT DYNAMIC EUROPE ET	0	22.297	22.297
**D	FIRST TRUST RIVERFRONT DYN DEV INT ETF	0	74.089	74.089
**D	MONDRIAN ALL COUN WORLD EX US EQ CO IN T	0	533.654	533.654
**D	MONDRIAN INTERNATIONAL EQUITY FUND	0	994.657	994.657
**D	ZURICH INSURANCE COMPANY LTD	0	12.563	12.563
**D	ZURICH INVESTMENTS LIFE S.P.A.	0	450.789	450.789
**D	HI MASTER VB FONDS	0	191.000	191.000
**D	BAYVK G2 FONDS	0	274.544	274.544
**D	SAEV MASTERFONDS INKA	0	111.383	111.383
**D	HI MANPT FONDS	0	132.037	132.037
**D	SIVE	0	40.225	40.225
**D	HL-KABL-FONDS	0	413.000	413.000
**D	HI PNWL DIVIDENDE PLUS FONDS	0	1.001.105	1.001.105
**D	HI-AXEL SPRINGER MASTER FONDS	0	19.518	19.518
**D	UNIVERSAL-OCO	0	67.950	67.950
**D	BI FINANZFONDS	0	22.315	22.315
**D	ALLIANZGI FONDS APNIESA	0	78.335	78.335
**D	ALLIANZGI FONDS FEV	0	7.296	7.296
**D	ALLIANZ GI FONDS RANW II	0	50.000	50.000
**D	BAYVK A4 FONDS	0	50.585	50.585
**D	ALLIANZGI FONDS GANO 2	0	7.522	7.522
**D	ALLIANZGI FONDS PFD	0	1.976	1.976
**D	ALLIANZGI FONDS REINVEST	0	2.966	2.966
**D	ALLIANZGI FONDS WERT	0	3.500	3.500
**D	ALLIANZGI FONDS UGF	0	7.000	7.000
**D	ALLIANZGI FONDS DPF DILLINGER PENSIONSFO	0	19.249	19.249
**D	ALLIANZGI FONDS GANO	0	1.294	1.294
**D	ALLIANZGI FONDS FIB	0	40.000	40.000
**D	ALLIANZGI FONDS AVP	0	1.948	1.948
**D	DBI FONDS EBB	0	10.560	10.560
**D	ALLIANZGI FONDS TOB	0	7.930	7.930

LISTA ESITO DELLE VOTAZIONE  
 Oggetto: **Nomina del Presidente del Consiglio di Amministrazione.**

## FAVOREVOLI

Badge	Ragione Sociale	Proprio	Delega	Totale
**D	ALLIANZGI FONDS GDP	0	8.000	8.000
**D	ALLIANZGI FONDS NICO	0	1.854	1.854
**D	ALLIANZGI FONDS MAV	0	6.317	6.317
**D	ALLIANZGI FONDS PGD	0	10.842	10.842
**D	ALLIANZGI FONDS DUNHILL	0	6.520	6.520
**D	ALLIANZGI FONDS VSBW	0	30.025	30.025
**D	ALLIANZGI FONDS SIV	0	3.702	3.702
**D	SUEWE COFONDS	0	25.000	25.000
**D	ALLIANZGI FONDS PF1	0	9.887	9.887
**D	HFZH COFONDS	0	10.000	10.000
**D	ALLIANZGI FONDS PTV2	0	95.751	95.751
**D	ALLIANZGI FONDS AFE	0	60.699	60.699
**D	ALLIANZGI FONDS PF2	0	98.899	98.899
**D	ALLIANZGI FONDS SVKK	0	2.474	2.474
**D	KREBSHILFE 2 FONDS	0	4.210	4.210
**D	ALLIANZGI FONDS CAESAR	0	7.820	7.820
**D	AXA EURO DIVIDEND D	0	6.400	6.400
**D	HI R MASTER FONDS	0	8.718	8.718
**D	HI NSNPT BAP FONDS	0	4.524	4.524
**D	ALLIANZGI FONDS DPWS	0	8.135	8.135
**D	MASTERFONDS BANTHUS	0	76.134	76.134
**D	HI BGHM AR MASTERFONDS	0	47.767	47.767
**D	ALLIANZGI FONDS OB PENSION	0	18.822	18.822
**D	SDK K3 FONDS	0	4.080	4.080
**D	BORDE-UI-FONDS	0	111.077	111.077
**D	ZURICH INSURANCE PLC	0	61.429	61.429
**D	ZURICH VIDA COMP DE SEGUROS Y REASEG SA	0	13.982	13.982
**D	BNP PARIBAS FUND	0	530.830	530.830
**D	GA FUND L	0	7.662	7.662
**D	BNP PARIBAS A FUND	0	7.415	7.415
**D	BNP PARIBAS EASY	0	338.864	338.864
**D	FONDAZIONE ROMA SIF	0	11.757	11.757
**D	BNP PARIBAS FUNDS	0	43.196	43.196
**D	JANUS HEND INSTIT EUROP INDEX OPP FUND	0	20.805	20.805
**D	AMERICAN HEART ASSOCIATION INC	0	8.462	8.462
**D	CARILLON CLARIVEST INTERNATIONAL STOCK F	0	4.982	4.982
**D	CATHOLIC COMMUNITY FOUNDATION OF MINNESO	0	3.745	3.745
**D	GUIDEMARK WORLD EX - US FUND	0	26.279	26.279
**D	VIDENT INTERNATIONAL EQUITY FUND	0	94.557	94.557
**D	PACIFIC GLOBAL INTERNATIONALEQUITY INCOM	0	9.177	9.177
**D	BPTCJ DPF REVEH CITIBK RH FD SERV JERSEY	0	2.091	2.091
**D	STANDARD LIFE WEALTH INTERNATIONAL LTD	0	1.500	1.500
**D	BPCB DPF ECCLESTON G	0	36.203	36.203

## LISTA ESITO DELLE VOTAZIONE

Oggetto: **Nomina del Presidente del Consiglio di Amministrazione.**

## FAVOREVOLI

Badge	Ragione Sociale	Proprio	Delega	Totale
**D	BMAM (INTERNATIONAL) LIMITED	0	15.200	15.200
**D	BROOKS MACDONALD ASSET MANAGEMENT	0	2.308	2.308
**D	ENHANCED INDEX INTERNATIONAL SHARE FUND	0	239.334	239.334
**D	AUSTRALIAN CATHOLIC SUPERAN RETIREM FUND	0	36.420	36.420
**D	AMP CAP UNHEDGED GL SHS MULTI MAN FUND	0	43.129	43.129
**D	AMP INTERNATIONAL EQUITY INDEX FUND HEDG	0	299.268	299.268
**D	IPAC SPEC INV STR INT SHARESTRATEGY NO 1	0	6.853	6.853
**D	UNISUPER	0	22.135	22.135
**D	AMP CAPITAL GLOBAL QUALITY FUND	0	30.020	30.020
**D	WHOLESALE UNIT TRU MSCI GLOB IND SHAR FU	0	13.910	13.910
**D	STRATEGIC INTERNATIONAL EQUITY FUND	0	80.979	80.979
**D	WHOLESALE INTERNATIONAL CORE EQUITIES	0	14.343	14.343
**D	MERCER UNHEDGED OVERSEAS SHARES TRUST	0	11.448	11.448
**D	BNZ WHOLESALE INTERN EQUITIES INDEX FUND	0	32.824	32.824
**D	LEMBAGA TABUNG AMANAH PEKERJA	0	31.622	31.622
**D	BDF-FONDS E ACT. EUROP.	0	48.718	48.718
**D	FCPE BDF FONDS S SOLIDAIRE	0	10.244	10.244
**D	FCPE HORIZON EP. ACTION	0	25.509	25.509
**D	LA MONDIALE	0	1.170.000	1.170.000
**D	FCP CAMGEST VALEURS EURO	0	381.370	381.370
**D	INDEP ACTIONS CROISSANCE	0	309.000	309.000
**D	CALCIUM QUANT	0	82.594	82.594
**D	SODIUM 1	0	235.514	235.514
**D	FCP BNP PARIBAS DEEP VALUE	0	500.167	500.167
**D	AMPLI MUTUELLE	0	17.400	17.400
**D	GINJER ACTIFS 360	0	644.800	644.800
**D	ARABELLE INVESTISSEMENTS	0	4.600	4.600
**D	FCP BNPP ACTION MONDE	0	10.803	10.803
**D	AXA INDICE EURO	0	188.200	188.200
**D	AXA OR E MATIERES PREMIERES	0	102.335	102.335
**D	AXA AA DIVERSFIE INDICIEL 1	0	213.400	213.400
**D	FCP FCE INVEST EURO	0	602.729	602.729
**D	FCP FRANCE INVEST. INTER	0	195.358	195.358
**D	AVIVA PATRIMOINE	0	29.519	29.519
**D	AVIVA DIVERSIFIE	0	5.323	5.323
**D	FCP ALM ACTIONS EURO	0	984.023	984.023
**D	FCP AVIVA INVESTORS SELECTION	0	27.140	27.140
**D	FCP AVIVA INVESTORS CONVICTION	0	252.423	252.423
**D	FCP AVIVA INVESTORS VALORISATION	0	153.453	153.453
**D	FCP AFER ACTIONS EURO	0	1.302.705	1.302.705
**D	FCP AVIVA PERFORMANCE	0	8.268	8.268
**D	FCP AVIVA ACTIONS EURO	0	137.595	137.595
**D	FCP AFER ACTIONS MONDE	0	141.801	141.801



## LISTA ESITO DELLE VOTAZIONE

Oggetto: **Nomina del Presidente del Consiglio di Amministrazione.****FAVOREVOLI**

Badge	Ragione Sociale	Proprio	Delega	Totale
**D	FCP AVIVA STRUCTURE INDEX 3	0	133.492	133.492
**D	FCP ALM ACT ZONE EUR ISR	0	2.600.000	2.600.000
**D	FCP AG2R LA MONDIALE ACT EUROPE ISR	0	535.000	535.000
**D	ROSENBERG EUROBLOC	0	126.164	126.164
**D	CARDIF ASSURANCE VIE	0	346	346
**D	ROTHSCHILD AND CO ASSET MANAGEMENT EUROPE	0	26.500	26.500
**D	FCPE HENKEL DVSF INT EXP	0	763	763
**D	LM HARMONY	0	5.715	5.715
**D	FCP SAKKARAH 6	0	56.200	56.200
**D	FCP KLESIA K ACTIONS EURO	0	9.400	9.400
**D	STICHT BEDRIJFST FONDS VOOR DE MEDIA PNO	0	208.531	208.531
**D	BNP PARIBAS EQUITY - FOCUS ITALIA	0	80.035	80.035
**D	STICHTING AHOLD DELHAIZE PENSIOEN	0	207.557	207.557
**D	FRANCE INVESTISSEMENT CAPITALISATIONS MOYENNES	0	299.966	299.966
**D	FCP KLESIA K RETRAITE EURO	0	550.000	550.000
**D	INDEP AM	0	33.000	33.000
**D	FCP FPI ESG	0	23.522	23.522
**D	FCP FPE ESG	0	420.830	420.830
**D	CAISSE DES DEPOTS ET CONSIGNATIONS	0	11.404.476	11.404.476
**D	CAISSE DES DEPOTS ET CONSIGNATIONS	0	7.301.331	7.301.331
**D	CAISSE DES DEPOTS ET CONSIGNATIONS	0	46.959	46.959
**D	CAISSE DES DEPOTS ET CONSIGNATIONS	0	46.959	46.959
**D	FONDS DE RESERVE POUR LES	0	83.308	83.308
**D	FCP VILLIERS ACTIONS EUROPE CPR AM	0	283.139	283.139
**D	JANUS HENDERSON ADAPTIVE GLOBAL ALLOCATI	0	1.937	1.937
**D	WORLD TRADE ORGANIZATION PENSION PLAN	0	22.445	22.445
**D	PICTET CH INSTITUTIONAL - EUROPEAN	0	179.690	179.690
**D	PICTET CH-GLOBAL EQUITIES	0	25.006	25.006
**D	SWISS LIFE LUXEMBOURG SA	0	147.377	147.377
**D	RAIFFEISEN INDEX FONDS EURO STOXX 50	0	47.574	47.574
**D	CAPACITY FONDS INSTITUTIONEL-ACTIONS ETRANGERES PIB	0	22.096	22.096
**D	TURICUM AKTIEN UND IMMOBILIENWERTSCHRIFT	0	159.768	159.768
**D	CAPACITY FONDS INSTITUTIONNEL ACTIONS ETRANGERES	0	53.072	53.072
**D	PICTET-EUROLAND INDEX	0	136.390	136.390
**D	PICTET-EUROPE INDEX	0	458.139	458.139
**D	FOREIGN STOCK INDEX MOTHER FUND ONAL DEVELOPED COUNTRIES INDEX MOTHER FUNDD	0	81.300	81.300
**D	NOMURA TRUST BANKING TRUSTEE NIKKO GLOBA	0	148.077	148.077
**D	SHINKO GLOBAL EQUITY INDEX MOTHER FUND	0	1.163	1.163
**D	KAPAN PENSIONER FORSAKRINGSFORENING	0	146.533	146.533
**D	INVESTERINGSFORENINGEN PFA INVEST	0	48.027	48.027
**D	INVESTERINGSFORENINGEN BANKINVEST EUROPA SMALL CAP AKTIER KL	0	133.492	133.492
**D	GLOBALE AKSJER AS	0	437	437
**D	GLOBALE ESG AS	0	47.947	47.947

## LISTA ESITO DELLE VOTAZIONE

Oggetto: **Nomina del Presidente del Consiglio di Amministrazione.**

## FAVOREVOLI

Badge	Ragione Sociale	Proprio	Delega	Totale
**D	VERDIPAPIRFONDET EQUINOR AKSJER EUROPA	0	27.000	27.000
**D	STICHTING DEPOSITARY APG DEVELOPED	0	220.698	220.698
**D	EUROBEN LIFE PENSION DAC	0	7.283	7.283
**D	EQUINOR INSURANCE A S	0	30.500	30.500
**D	EQUINOR PENSJON	0	155.000	155.000
**D	INT.: VERDIPAPIRFONDET STOREBRAND GLOBAL ESG GAR: JP MORGAN LUXC/OBPSS	0	8.770	8.770
**D	VERDIPAPIRFONDET STOREBRAND INDEKS-NORGE	0	14.017	14.017
**D	INT.: VERDIPAPIRFONDET STOREBRAND GLOBAL ESG GAR: JP MORGAN LUXC/OBPSS	0	53.361	53.361
**D	INT.: VERDIPAPIRFONDET STOREBRAND GLOBAL ESG GAR: JP MORGAN LUXC/OBPSS	0	412.879	412.879
**D	VERDIPAPIRFONDET STOREBRAND GLOBAL ESG P	0	63.314	63.314
**D	MOMENTUM INVESTMENT FUNDS SICAV-SIF	0	80.560	80.560
**D	ROBECO UMBRELLA FUND I N.V.	0	123.779	123.779
**D	FUNDAO CALOUSTE GULBENKIAN	0	708	708
**D	MOMENTUM GLOBAL FUNDS	0	19.645	19.645
**D	INVESTERINGSFORENINGEN PFA INVEST	0	4.068	4.068
**D	BLACKROCK INSTITUTIONAL POOLED FUNDS PLC	0	347.978	347.978
**D	KYBURG INSTITUTIONAL FUND - AKTIEN WELT	0	159.400	159.400
**D	BVK PERSONALVORSORGE DES KANTONS ZURICH	0	180.359	180.359
**D	PENSIONSASSE SBB	0	99.489	99.489
**D	NFS LIMITED TRAFALGAR COURT ADMIRAL PARK ST. PETER PORT	0	28.635	28.635
**D	BRITISH COAL STAFF SUPERANNUATION SCHEME	0	130.570	130.570
**D	DEKA INVESTMENT GMBH RE DEKA-BASIS	0	12.000	12.000
**D	DEKA VERMOGENSMANAGEMENT GMBH RE KEPPLER	0	25.000	25.000
**D	DEKA VERMOG GMBH RE PRIV BANK.STRUKTUR	0	65.000	65.000
**D	DEKA VERMOGENSMANAGEMENT GMBH RE LINGOHR	0	88.671	88.671
**D	DEKA INVESTMENT GMBH RE DEKA	0	4.100	4.100
**D	DEKA VERMOGENSMANAGEMENT GMBH RE LINGOHR	0	232.056	232.056
**D	DEKA INVEST GMBH RE DEKA-BAV-FONDS	0	97.411	97.411
**D	DEKA INVESTMENT GMBH	0	49.249	49.249
**D	DEKA INVEST GMBH RE DEKA-NACHH KOM	0	84.985	84.985
**D	DEKA INV GMBH R DEK MSCI WORLD UCITS ETF	0	3.852	3.852
**D	DEKA INVEST.GMBH RE BEROLINARENT DEKA	0	4.850	4.850
**D	DEKA INV. GMBH RE DEKA ST.EUR.50 UCI ETF	0	21.029	21.029
**D	DEKA INV. GMBH DEKA MSCI EUROPE UCITS ET	0	118.931	118.931
**D	DEKA INVESTGMBH RE MSCI EUROPE LC UCITS	0	13.607	13.607
**D	DEKA INVESTMENT GMBH RE PKBMF	0	15.800	15.800
**D	DEKA INVEST DEKA EURO STOXX 50 - UCITS	0	812.843	812.843
**D	DEKA INVEST GMBH RE BALANCE DYNAMISCH	0	11.639	11.639
**D	DEKA INVEST RE/DEKAFUTUR-WACHSTUM	0	12.200	12.200
**D	DEKA INVESTMENT GMBH RE DEKAFUTUR-CHANCE	0	39.000	39.000
**D	DEKA INVESTMENT GMBH RE DEKA-BR 100	0	588.706	588.706
**D	DEKA INVEST GMBH RE DEKA-BR 85	0	30.785	30.785
**D	DEKA INVESTMENT GMBH RE DEKA-BR 75	0	29.640	29.640

## LISTA ESITO DELLE VOTAZIONE

Oggetto: **Nomina del Presidente del Consiglio di Amministrazione.**

## FAVOREVOLI

Badge	Ragione Sociale	Proprio	Delega	Totale
**D	DEKA INVESTMENT GMBH RE DEKA-BR 55	0	12.991	12.991
**D	DEKA INVESTMENT GMBH RE DEKA-BR 35	0	72.423	72.423
**D	DEKA INVEST RE/DEKAFUTUR-ERTRAG	0	1.800	1.800
**D	DEKA INVEST RE DEKA-EUROLAND BALANCE	0	661.950	661.950
**D	DEKA INVESTMENT GMBH RE DEKA-DIVIDEND VA	0	170.000	170.000
**D	H.E.S.T. AUSTRALIA LIMITED	0	96.578	96.578
**D	LGIA SUPER TRUSTEE AS TRUSTEE FOR LGIA	0	66.416	66.416
**D	VANGUARD INTERNATIONAL SHARE INDEX FUND	0	67.901	67.901
**D	MINE SUPERANNUATION FUND	0	78.445	78.445
**D	AUSTRALIANSUPER	0	5.094	5.094
**D	VANGUARD INTERNATIONAL SHARE INDEX FUND	0	759.899	759.899
**D	CONSTRUCTION AND BUILDING UNIONS SUPER F	0	199.785	199.785
**D	VANGUARD GLOBAL VALUE EQUITY FUND	0	327	327
**D	TEACHERS` RETIREMENT SYSTEM OF THE CITY OF NEW YORK	0	140.059	140.059
**D	SAS TRUSTEE CORPORATION POOLED FUND	0	6.311	6.311
**D	SAS TRUSTEE CORPORATION POOLED FUND	0	110.962	110.962
**D	UBS ASSET MANAGEMENT LIFE LTD	0	1.641.458	1.641.458
**D	MANAGEMENT BOARD PUBLIC SERVICE PENSION	0	8.455	8.455
**D	MANAGEMENT BOARD PUBLIC SERVICE PENSION	0	14.388	14.388
**D	CONNECTICUT GENERAL LIFE INSURANCE COMPANY	0	31.127	31.127
**D	CONNECTICUT GENERAL LIFE INSURANCE COMPANY	0	30.800	30.800
**D	LUCRF PTY LTD FOR THE LABOUR UNION CO-OPERATIVE RETIREMENT FUND	0	46.691	46.691
**D	BANCO CENTRAL DE TIMOR-LESTE (BCTL)	0	596.415	596.415
**D	ROCKEFELLER & CO., INC	0	17.000	17.000
**D	CTIVP DFA INTERNATIONAL VALUE FUND	0	194.821	194.821
**D	PFA PENSION FORSIKRINGSAKTIESELSKAB	0	15.780	15.780
**D	JPMORGAN CHASE BANK - PB - UNITED STATES INDIVIDUALS	0	3.921	3.921
**D	JPMORGAN CHASE BANK - PB - UNITED STATES TRUSTS	0	5.179	5.179
**D	JPMORGAN CHASE BANK - PB - UNITED STATES PARTNERSHIP	0	1.970	1.970
**D	BRUNEI SHELL RETIREMENT BENEFIT FUND	0	3.314	3.314
**D	MANAGED PORTFOLIO SERIES INTL SH FUND 1	0	9.452	9.452
**D	TELSTRA SUPERANNUATION SCHEME	0	16.310	16.310
**D	FRANKLIN INTERNATIONAL CORE EQUITY FUND	0	254.968	254.968
**D	TEMPLETON INTERNATIONAL STOCK TRUST	0	102.515	102.515
**D	JEFFREY LLC	0	9.875	9.875
**D	WESTPAC WHOLESALE UNHEDGED INT SHARE TRU	0	64.222	64.222
**D	ANZ WHOLESALE INTERN.SHARE NO. 1 FUND	0	8.459	8.459
**D	TCORPIM INTERNATIONAL SHARE (UNHEDGED) F	0	149.401	149.401
**D	ISHARES WHOLESALE SCREENED INT EQ IND F	0	16.039	16.039
**D	ISHARES EDGE MSCI WORLD MINIMUM VOLAT ET	0	3.074	3.074
**D	IBM PERSONAL PENSION PLAN TRUST	0	37.127	37.127
**D	ONEPATH LOW VOLATILITY GLOBAL EQ IN POOL	0	23.367	23.367
**D	ONEPATH GLOB SHARES LARGE CAP UNHED IN P	0	208.266	208.266

## LISTA ESITO DELLE VOTAZIONE

Oggetto: **Nomina del Presidente del Consiglio di Amministrazione.**

## FAVOREVOLI

Badge	Ragione Sociale	Proprio	Delega	Totale
**D	BT WHOLESALE MULTI MANAG INTL SHARE FUND	0	25.277	25.277
**D	ACCIDENT COMPENSATION CORPORATION	0	60.243	60.243
**D	DEKA INVESTMENT GMBH RE DEKA-EUROPABOND	0	808.375	808.375
**D	SUPER FUNDS MANAG CORP SOUTH AUSTRALIA	0	24.816	24.816
**D	TEMPLETON GLOBAL GROWTH FUND LIMITED	0	198.556	198.556
**D	TEMPLETON INTERNATIONAL EQUITY TRUST	0	144.877	144.877
**D	TEMPLETON GLOBAL TRUST FUND	0	36.210	36.210
**D	JP MORGAN CHASE RETIREMENT PLAN	0	132.028	132.028
**D	MTBJ DAIDO LIFE FOREIGN EQUITY MOTHER FD	0	3.510	3.510
**D	ISHARES WHOLESALE INTERN EQ INDEX FUND	0	176.150	176.150
**D	SUPERANNUATION FUNDS MANAGEMENT CORP	0	4.384	4.384
**D	SUPERANNUATION FUNDS MANAGEMENT CORPORAT	0	17.095	17.095
**D	BT WHOLESALE MULTI MANAG INTL SHARE FUND	0	63.376	63.376
**D	WSSP INTERNATIONAL EQUITIES TRUST	0	248.441	248.441
**D	KOOKMIN BANK ACTING AS TRUSTEE OF KIM PRIVATE NOBLE CLASS GLOBAL EQUITY MASTER INVESTMENT TRUST	0	7.146	7.146
**D	QANTAS SUPERANN. LTD ATF QANTAS SUP.PLAN	0	17.554	17.554
**D	WSSP INTERNATIONAL EQUITIES TRUST	0	95.063	95.063
**D	THE BOEING COMPANY EMPLOYEE RETIREMENT P	0	159.810	159.810
**D	DEKA INVEST GMBH RE A-VSA-FONDS	0	22.700	22.700
**D	ISHARES ALLCOUNTRY EQUITY INDEX FUND	0	10.128	10.128
**D	BAPTIST HEALTH SOUTH FLORIDA INC	0	326.228	326.228
**D	BLACKROCK FISSION INDEXED INTL EQUITY FD	0	19.595	19.595
**D	ADVANCE INTERNATIONAL SHARE INDEX FUND	0	214.269	214.269
**D	UBS FTSE RAFI DEVELOPED 1000 INDEX FUND	0	34.423	34.423
**D	UBS MSCI WORLD MINIMUM VOLATILITY IND FD	0	5.807	5.807
**D	RETIREMENT INCOME PLAN OF SAUDI ARABIAN OIL COMPANY	0	3.023	3.023
**D	NVIT INTERNATIONAL INDEX FUND	0	352.827	352.827
**D	FRANKLIN TEMPLETON VARIAB. INSURANCE	0	535.991	535.991
**D	SOUTHERN COMPANY SYSTEM MASTER RETIREMEN	0	654.283	654.283
**D	T. ROWE PRICE INT.F.INC.T.R.P.INT.VAL.EQ	0	6.031.446	6.031.446
**D	EQ ADVISORS TRUST-AXA INTL.VALUE MANAGED	0	217.833	217.833
**D	MINISTRY OF ECONOMY AND FINANCE	0	3.191	3.191
**D	MINISTRY OF ECONOMY AND FINANCE	0	244.640	244.640
**D	MINISTRY OF ECONOMY AND FINANCE	0	252.161	252.161
**D	T ROWE PRICE INTERNATIONAL EQUITY INDEX	0	179.545	179.545
**D	FLEXSHAR.MORN.DEV.MARK.EX-US FAC.TILT IN	0	95.703	95.703
**D	SBC MASTER PENSION TRUST	0	430.345	430.345
**D	EQ ADV. TRUST AXA INTL.CORE MANAGED VOLA	0	127.819	127.819
**D	SBC MASTER PENSION TRUST 208	0	60.755	60.755
**D	T ROWE CONCENTRATED INTERNAT EQUITY FUND	0	401.415	401.415
**D	FLEXSHARES MORNINGSTAR GLOBAL UPSTREAM N	0	479.482	479.482
**D	EQ ADVISORS TRUST EQ-GLOBAL EQUITY MANAG	0	100.968	100.968
**D	EQ ADVISORS TRUST - EQ/INTERNATIONAL MAN	0	360.602	360.602

## LISTA ESITO DELLE VOTAZIONE

Oggetto: **Nomina del Presidente del Consiglio di Amministrazione.**

## FAVOREVOLI

Badge	Ragione Sociale	Proprio	Delega	Totale
**D	EQ ADVISORS TRUST - ATM INTERNATIONAL MA	0	260.316	260.316
**D	JNL/MELLON CAPITAL INTNAL INDEX FUND	0	292.064	292.064
**D	FLEXSHARES INTERNATIONAL QUALITY DIVIDEND DEFENSIVE INDEX FUND	0	4.448	4.448
**D	SBC MASTER PENSION TRUST	0	97.666	97.666
**D	T. ROWE PRICE INTERNATIONAL CONCENTRATED	0	488.973	488.973
**D	T ROWE PRICE GLOBAL ALLOCATION FUND INC	0	57.503	57.503
**D	FLEXSHARES STOXX GLOBAL ESG IMPACT INDEX	0	358	358
**D	GOLDMAN SACHS TRUST - GOLDMAN SACHS ABSOLUTE RETURN TRACKER FUND	0	1.300	1.300
**D	GOLDMAN SACHS INTER EQUITY INSIGHTS FUND	0	258.081	258.081
**D	GOLDMAN SACHS VARIABLE INS TRUST - G SACHS STRATEGIC INTER EQUITY FUND	0	13.476	13.476
**D	PUBLIC EMPLOYEES RETIREMENT SYSTEM OF OHIO	0	1.137.493	1.137.493
**D	MTB GOVERNMENT PENSION INVESTMENT FUND 4	0	9.331.437	9.331.437
**D	THE MASTER TRUST BANK OF JAPAN LTD	0	2.986.129	2.986.129
**D	AVIVA LIFE & PENSIONS UK LIMITED	0	627.793	627.793
**D	NATIONAL FARMERS UNION MUTUAL INSURANCE	0	111.801	111.801
**D	JOHN LEWIS PARTNERSHIP TRUST FOR PENSION	0	78.043	78.043
**D	THE BARCLAYS BANK UK RETIREMENT FUND	0	39.735	39.735
**D	THE MASTER TRUST BANK OF JAPAN, LTD. AS TRUSTEE FOR MUTB400045792	0	1.521.723	1.521.723
**D	VANGUARD FID COMPANY EUROPEAN STOCK INDE	0	119.088	119.088
**D	VANGUARD TOTAL INTERNATIONAL STOCK INDEX	0	43.551.836	43.551.836
**D	MTB FOR GOVERNMENT PENSION FD45828	0	236.011	236.011
**D	THE MASTER TRUST BANK OF JAPAN LTD	0	4.989.801	4.989.801
**D	STATE OF CALI SAV PLUS PROG MASTER TRUST	0	178.237	178.237
**D	DEKA INVE GMBH RE DEKA-PRIVATVORSORGE AS	0	85.000	85.000
**D	DEKA INVEST GMBH RE AGR DENA	0	7.800	7.800
**D	INTERNATIONALE KAPITALSANLAGEGESELLSCHAFT	0	25.000	25.000
**D	DEKA INV. GMBH RE ROLAND MASTERFONDS	0	22.369	22.369
**D	DEKA INVEST GMBH RE BODENSEE-FONDS	0	1.700	1.700
**D	DEKA INV GMBH RE FIDELITAS FUNDMASTER 8	0	31.986	31.986
**D	DEKA INVEST RE INTER-ESSEN-FONDS	0	10.267	10.267
**D	DEKA INVEST RE A-CRISPINUS FOND	0	9.000	9.000
**D	DEKA A-DIM-WETZLAR-FONDS	0	8.350	8.350
**D	DEKA A-DIM-WETZLAR-BALANCED-FONDS	0	9.150	9.150
**D	DEKA INVEST MBH VITUS FIRST VALUE FONDS	0	124.000	124.000
**D	DEKA INVESTMENT GMBH RE AUW-FONDS	0	11.215	11.215
**D	DEKA INVEST GMBH RE DEKA MULT ASS TOT RE	0	3.021	3.021
**D	DEKA FUND INVESTMENT RE/ A-HORCH-FONDS	0	73.100	73.100
**D	DEKA INVEST MAULBRONN-STROMBERG-FONDS	0	10.650	10.650
**D	DEKA INVESTMENT GMBH RE DEKA-BR 20	0	1.384	1.384
**D	DEKA INVEST. A-NORDHAUSEN 2-FONDS	0	16.655	16.655
**D	DEKA INVESTMENT GMBH RE RANW AKTIEN	0	35.289	35.289
**D	DEKA INVESTMENT GMBH RE TBG FONDS	0	2.000	2.000
**D	DEKA INVESTMENT GMBH RE MV-FONDS	0	25.000	25.000

## LISTA ESITO DELLE VOTAZIONE

Oggetto: **Nomina del Presidente del Consiglio di Amministrazione.**

## FAVOREVOLI

Badge	Ragione Sociale	Proprio	Delega	Totale
**D	DEKA INV. RE A-STENDALER-ROLANDFONDS I	0	414	414
**D	DEKA INVESTMENT GMBH RE A-KSK FULDA-FOND	0	17.600	17.600
**D	DEKA INVESTMENT GMBH RE S BROKER 1 FONDS	0	4.530	4.530
**D	DEKA INVESTMENT GMBH RE A-SKGO-FONDS	0	15.500	15.500
**D	DEKA INVESTMENT GMBH RE A-ASD FONDS	0	14.000	14.000
**D	DEKA INVESTMENT GMBH RE A-AMISIA-FONDS	0	30.000	30.000
**D	DEKA INV. GMBH RE BAUTZEN FUNDMASTER	0	65.000	65.000
**D	DEKA INVESTMENT GMBH RE HERZOGTUM L	0	15.000	15.000
**D	DEKA INVESTM GMBH RE A-HECKER-FONDS I	0	34.000	34.000
**D	DEKA INVESTME GMBH RE CHRONOS FUNDMASTER	0	25.000	25.000
**D	SUEBIA FONDS	0	145.317	145.317
**D	OB 2	0	84.803	84.803
**D	EPS	0	54.024	54.024
**D	BMW AG	0	56.579	56.579
**D	VGX POOLFONDS PA1	0	131.020	131.020
**D	DEKA VALUE PLUS	0	187.700	187.700
**D	ALLIANZGI-FONDS DSPT	0	107.410	107.410
**D	RAGS-FUNDMASTER	0	24.642	24.642
**D	UKA-FONDS	0	55.859	55.859
**D	DEAM FONDS VVK 2	0	15.000	15.000
**D	NATIONAL PENSION INSURANCE FUND	0	4.291	4.291
**D	NATIONWIDE INTERNATIONAL INDEX FUND	0	228.836	228.836
**D	INTERNATIONAL FUND MANAGEMENT S.A. RE IF	0	600.000	600.000
**D	DEKA INTERNATIONAL S.A. RE DEKALUX-GLOBA	0	33.395	33.395
**D	DEKA INTERNATIONAL S.A. RE DEKA-EUROPAVA	0	11.212	11.212
**D	T ROWE PRICE EUROPEAN STOCK FUND	0	1.261.122	1.261.122
**D	TEMPLETON INSTIT.FUNDS-INTL.EQUITY SERIE	0	753.707	753.707
**D	NVIT GS INTERNATIONAL EQUITY INSIGHTS FU	0	161.558	161.558
**D	EQ ADVISORS TR EQ TEMPLE GLOB EQ M VO P	0	23.572	23.572
**D	FLEXSHARES INTERNATIONAL QUALITY DIVIDEND DYNAMIC INDEX FUND	0	64.881	64.881
**D	NVIT MULTI-MANAGER INTERNATIONAL VALUE F	0	12.093	12.093
**D	EQ ADVISORS TRUST - 1290 VT SMARTBETA EQ	0	2.100	2.100
**D	VANTAGETRUST III MAST COLLECT INVE FU TR	0	166.399	166.399
**D	BBP INKA	0	25.134	25.134
**D	THE NATIONAL FARMERS UNION MUTUAL INS LINK PEN	0	24.418	24.418
**D	THE MASTER TRUST BANK OF JAPAN LTD	0	88.533	88.533
**D	THE MASTER TRUST BANK OF JAPAN LTD	0	192.790	192.790
**D	BUREAU OF LABOR FUNDS-LABOR PENSION FUND	0	1.108	1.108
**D	BUREAU OF LABOR FUNDS-LABOR INSURANCE FU	0	1.825	1.825
**D	BUREAU OF LABOR FUNDS - LABOR RETIREMENT FUND	0	4.290	4.290
**D	NEW YORK STATE COMMON RETIREMENT FUND	0	63.300	63.300
**D	STATE OF WYOMING	0	125.801	125.801
**D	MINeworkers PENSION SCHEME	0	568.998	568.998

## LISTA ESITO DELLE VOTAZIONE

Oggetto: **Nomina del Presidente del Consiglio di Amministrazione.**

## FAVOREVOLI

Badge	Ragione Sociale	Proprio	Delega	Totale
**D	FIDELITY INV.FUNDS-FIDELITY INDEX WORLD	0	117.051	117.051
**D	FIDELITY INV. FIDELITY INDEX EUROPE EX U	0	159.340	159.340
**D	T.ROWE PRICE FUNDS OEIC - CONTINENTAL EU	0	4.604	4.604
**D	AVIVA INVESTORS FUNDS ICVC-AVIVA INAVIVA INVESTORS FUNDS ICVC-AVIVA INCOME FUND	0	154.369	154.369
**D	THE MASTER TRUST BANK OF JAPAN LTD	0	17.506	17.506
**D	BLACKROCK INTERNATIONAL INDEX V.I.FUND OF BLACKROCK VARIABLE SERIES FUNDS INC.	0	32.371	32.371
**D	BLACKROCK MANAG.VOL.V.I. F.OF BLACK.VAR.	0	5.598	5.598
**D	BLACKROCK TACTICAL OPP FD OF BLACK FDS	0	24.865	24.865
**D	THE MASTER TRUST BANK OF JAPAN LTD	0	212.349	212.349
**D	THE MASTER TRUST BANK OF JAPAN LTD	0	1.126.158	1.126.158
**D	BLACKROCK INSTITUTIONAL TRUST COMPA	0	4.774.289	4.774.289
**D	BLACKR INS T COMP NA INV F FOR EMP BEN T	0	16.872.411	16.872.411
**D	BLACKROCK MSCI EAFE EQUITY INDEX NON-LENDABLE FUND	0	618.506	618.506
**D	TRUST AND CUSTODY SERVICES BANK LIMITED	0	211.633	211.633
**D	TRUST AND CUSTODY SERVICES BANK, LTD. AS TRUSTEE FOR MHTB AS TRUSTEE FOR MHAM INTERNATIONAL EQUITY INDEX MOTHER FUND	0		0
	18.956	18.956		
**D	VANGUARD INTERNATIONAL VALUE FUND 1	0	5.778.704	5.778.704
**D	VFTC INST TOTAL INT STOCK MARKET IND TRU	0	1.175.052	1.175.052
**D	EUROPE EX-UK ALPHA TILTS ESG SCREEN	0	4.360	4.360
**D	EUROPE EQUITY INDEX ESG SCREENED FU	0	163.302	163.302
**D	MSCI EUROPE EQUITY INDEX FUND B (EU	0	2.108.103	2.108.103
**D	MSCI EUROPE EQUITY ESG SCREENED INDEX FUND B	0	2.933	2.933
**D	MSCI WORLD EQUITY ESG SCREENED INDE	0	510.819	510.819
**D	MSCI WORLD MINIMUM VOLATILITY ESG SCREEN	0	5.668	5.668
**D	TFL PENSION FUND	0	37.442	37.442
**D	BLACKROCK MSCI EMU IMI INDEX FD B (EMUIM	0	2.014	2.014
**D	MSCI ACWI EX-U.S. IMI INDEX FUND B2	0	171.036	171.036
**D	THRIFT SAVINGS PLAN	0	8.892.943	8.892.943
**D	BLACKROCK CDN WORLD INDEX FUND	0	131.838	131.838
**D	BLACKROCK CDN MSCI EAFE INDEX PLUS FUND	0	19.162	19.162
**D	BLACKROCK CDN MSCI EAFE EQUITY INDEX FUN	0	1.125.712	1.125.712
**D	CDN MSCI WORLD EX-CANADA MIN VOLA IND FD	0	51.195	51.195
**D	AVIVA INVESTORS INVESTMENT FUNDS IC	0	40.454	40.454
**D	STICHTING PENSIOENFONDS VOOR HUISARTSEN	0	70.350	70.350
**D	T.ROWE PRICE RETIREMENT HYBRID TRUST	0	478.377	478.377
**D	T ROWE PRICE INTERNATONAL VALUE EQUITY	0	3.717.470	3.717.470
**D	COLUMBIA CAPITAL ALLOCAT MODER CONSER PO	0	3.158	3.158
**D	COLUMBIA CAPITAL ALLOCATION MODER AGG P	0	2.379	2.379
**D	COLUMBIA CAPITAL ALLOCATION MODERATE POR	0	3.412	3.412
**D	COLUMBIA CAPITAL ALLOCATION CONSERVAT PO	0	2.064	2.064
**D	COLUMBIA CAPITAL ALLOCATION AGGRESSIVE P	0	2.818	2.818
**D	KATHERINE C. MOORE CHARITABLE LEAD ANNUITY TRUST II	0	337	337
**D	STATE OF NEW MEXICO STATE INVEST COUNCIL	0	408.870	408.870

## LISTA ESITO DELLE VOTAZIONE

Oggetto: **Nomina del Presidente del Consiglio di Amministrazione.**

## FAVOREVOLI

Badge	Ragione Sociale	Proprio	Delega	Totale
**D	NEW YORK LIFE INSURANCE AND ANNUITY CO	0	7.265	7.265
**D	MULTI-MANAGER DIRECTIONAL ALTERNATIVE STRATEGIES FUND	0	5.345	5.345
**D	EQ ADVISORS TRUST - EQ/WELLINGTON E	0	8.101	8.101
**D	MULTI-MANAGER INTERNATIONAL EQUITY STRATEGIES FUND	0	310.593	310.593
**D	JNL FRANKLIN TEMPLETON GRO ALLOCATION FU	0	49.672	49.672
**D	PROVEDA GLOBAL EQUITY, LP	0	1.610	1.610
**D	RETIREMENT PLAN FOR EMPLOYEES OF AETNA INC	0	61.738	61.738
**D	THE KATHERINE MOORE REVOCABLE TRUST	0	12.723	12.723
**D	JAB CONSOLIDATED LTD	0	1.265	1.265
**D	FM KIRBY DTD TRUST 1/3/75 FBO JEFFERSON W KIRBY	0	1.035	1.035
**D	FM KIRBY TRUST DTD 1/3/75 FBO S DILLARD KIRBY	0	3.532	3.532
**D	GLG INVESTMENTS UMBRELLA QIF PLC SUB FUND ELS QIF MASTER	0	236	236
**D	GLG MULTI-STRATEGY FUND	0	24	24
**D	GLG EUROPEAN LONG-SHORT FUND LTD	0	83	83
**D	MAN GLG TOPAZ LIMITED C/O MAPLES CORPORATE SERVICES LIMITED	0	128	128
**D	JAPAN TRUSTEE SERVICES BANK LTD	0	90.905	90.905
**D	FIDELITY PURITAN TF LOW PRICE STOCK FUND	0	4.795.060	4.795.060
**D	JAPAN TRUSTEE SERVICES BANK LTD	0	3.846	3.846
**D	NEUBERGER BERMAN INVESTM FUNDS PLC	0	1.971	1.971
**D	JPMORGAN ETFS (IRELAND) ICAV	0	2.064	2.064
**D	FIDELITY GROUP TRUST FOR EMPLOYEE BEN PL	0	743.952	743.952
**D	SCHRODER INTERNAT MULTI-CAP EQUITY TRUST	0	710.803	710.803
**D	THE MASTER TRUST BANK OF JAPAN LTD	0	51.414	51.414
**D	ANIMA SGR SPA - ANIMA VISCONTEO PLUS	0	213.016	213.016
**D	ANIMA SGR SPA	0	108.498	108.498
**D	ANIMA SGR SPA ANIMA CRESCITA ITALIA	0	539.468	539.468
**D	ANIMA ITALIA ANIMA SGR	0	1.898.034	1.898.034
**D	ANIMA VISCONTEO ANIMA SGR SPA	0	1.147.277	1.147.277
**D	ANIMA SFORZESCO ANIMA SGR SPA	0	559.209	559.209
**D	ANIMA SGR SPA - GESTIELLE PRO ITALIA	0	35.000	35.000
**D	ALETTI GES ABS RE	0	72.284	72.284
**D	ALETTI GES C MT IV	0	8.714	8.714
**D	ALETTI GES C MT V	0	142.217	142.217
**D	EXANE FUNDS 2	0	1.225.844	1.225.844
**D	WHOLESALE UNIT TRUST GLOBAL SHS FUND 5	0	17.706	17.706
**D	MERCER UNHEDGED OVERSEAS SHARES TRUST	0	34.208	34.208
**D	FD INTERNATIONAL SHARE FUND 1	0	43.699	43.699
**D	AMP CAPITAL SPEC INTERN SHARE FUND	0	22.058	22.058
**D	LBPAM ISR AVENIR EURO	0	7.523	7.523
**D	FCP LBPAM ACTIONS VALUE EURO	0	1.098.291	1.098.291
**D	LBPAM ACTIONS EURO LARGE CAP	0	171.892	171.892
**D	LBPAM IRC ACTIONS ISR	0	279.386	279.386
**D	FCP LBPAM DIVERSIFIE FOCUS OBLIG 3 5	0	12.193	12.193



## LISTA ESITO DELLE VOTAZIONE

Oggetto: **Nomina del Presidente del Consiglio di Amministrazione.**

## FAVOREVOLI

Badge	Ragione Sociale	Proprio	Delega	Totale
**D	FCP LBPAM IRC ACTIONS EURO MIN VAR	0	75.755	75.755
**D	ACTIAM RESPONSIBLE INDEX FUND EQUITY EUR	0	525.437	525.437
**D	CM EUROPE ACTIONS	0	31.235	31.235
**D	FCP GAILLON NATURAL RESOURCES	0	20.000	20.000
**D	FCP CM-CIC EURO ACTIONS	0	147.594	147.594
**D	FCP CM FRANCE ACTIONS	0	958.746	958.746
**D	FCP UNION FRANCE	0	138.274	138.274
**D	FCP UNION EUROPE	0	330.657	330.657
**D	FCP UNI 1	0	16.608	16.608
**D	VALORATIONS	0	28.000	28.000
**D	FCP SAINT ARBOGAST	0	1.611	1.611
**D	FCPE ACCOR DIVERSIFIE	0	3.245	3.245
**D	FCP SCORE SIGMA	0	3.810	3.810
**D	FCP SCORE SAXE	0	1.879	1.879
**D	FCP SCORE 620	0	692	692
**D	FCP TROUVU	0	217	217
**D	FCPE LAGARDERE PUBLICITE AUDIO	0	156	156
**D	OTIS EP DIVERSIFIE	0	6.257	6.257
**D	FCP ES GESTION EQUILIBRE	0	95.257	95.257
**D	FCP ES DYNAMIQUE	0	58.791	58.791
**D	FCP SCORE 2012	0	1.129	1.129
**D	ADREA DIVERSIFIE FRANCHE COMTE	0	1.054	1.054
**D	FCP MARIE	0	2.467	2.467
**D	FCP SCORE M A R S	0	83	83
**D	FCP ARPEGE ACTIONS	0	4.178	4.178
**D	FCP EPTA	0	3.317	3.317
**D	FCP FAMILLE FERRAND	0	949	949
**D	FCP PYRENEES GLOBAL	0	4.696	4.696
**D	FCP ASSOC GROUPE SAINT SAUVEUR	0	1.782	1.782
**D	FCPE GROUPE SAMSE	0	8.008	8.008
**D	FAMEM F	0	1.091	1.091
**D	FCP CONGREGATION DES SOEURS DE LA CROIX	0	373	373
**D	FCPE CONVERGENCE ACTIONS EUROPE	0	200	200
**D	FCPE FONCIL	0	9.265	9.265
**D	FCP OFFENSIF AIR LIQUIDE EXPANS	0	8.843	8.843
**D	RP FAMILY	0	764	764
**D	FCP PRIEURE MARQUET	0	1.697	1.697
**D	FCP UEM DIVERSIFICATION	0	643	643
**D	FCP C.A.A.A. 68	0	716	716
**D	F F M 26	0	1.469	1.469
**D	FCP SEQUOIA	0	2.000	2.000
**D	FCPE AI DIVERSIFIE	0	1.610	1.610
**D	FCPE FCP OCP	0	7.632	7.632

LISTA ESITO DELLE VOTAZIONE  
 Oggetto: **Nomina del Presidente del Consiglio di Amministrazione.**

## FAVOREVOLI

Badge	Ragione Sociale	Proprio	Delega	Totale
**D	FCP DOSKONIEV	0	700	700
**D	FCP SACRE COEUR	0	2.000	2.000
**D	DIVINE PROVIDENCE JMM	0	1.000	1.000
**D	FCP TVN 2018	0	1.000	1.000
**D	FCP SCORE ACTIONS	0	1.000	1.000
**D	STOCKS FINANCES	0	1.500	1.500
**D	1504 FCP THALES AVIONICS	0	2.412	2.412
**D	STAUBLI 80 20 CREDIT MUTUEL FCPE	0	8.000	8.000
**D	STAUBLI 50 50 CREDIT MUTUEL FCPE	0	5.000	5.000
**D	FCP SCORE THANRY	0	606	606
**D	FCP SCORE SAINT JOSEPH	0	575	575
**D	FCP SCORE PILLAUD	0	849	849
**D	FCP SCORE ORMESSON	0	2.320	2.320
**D	FCP SCORE M O	0	643	643
**D	FCP SCORE GALIEN	0	2.831	2.831
**D	FCP SCORE AUMEX	0	1.776	1.776
**D	FCP SCORE AD BESANCON	0	1.992	1.992
**D	FCP PIPE LINE SUD EUROPEEN	0	1.384	1.384
**D	FCP PATRIMOINE PLACEMENT 5	0	1.036	1.036
**D	FCP PATRIMOINE PLACEMENT 3	0	2.174	2.174
**D	FCP PATRIMOINE PLACEMENT 2	0	653	653
**D	LEXMARK DYNAMIQUE	0	2.371	2.371
**D	FCP GUTENBERG	0	2.377	2.377
**D	FCP GROUPE FORD FRANCE	0	2.119	2.119
**D	FCP GESTION PLACEMENT 1	0	743	743
**D	1515 FCP GERARD PERRIER	0	1.629	1.629
**D	1448 FCPE GE FACTOFRANCE	0	1.828	1.828
**D	FREESCALE DIVERSIFIE	0	6.763	6.763
**D	1584 FCP FERTILSODEBO	0	2.751	2.751
**D	FCP EUROP ASSISTANCE DIVERSIFIE	0	875	875
**D	FCP ESSO DIVERSIFIE	0	40.000	40.000
**D	FCP CRYOSTAR FRANCE	0	267	267
**D	FCP CH RIVER LABORATOIRES FRANCE	0	1.694	1.694
**D	FCP CAPSUGEL	0	3.875	3.875
**D	FCP PROVENCE DIVERSIFIE	0	230	230
**D	1262 FCP BEHR FRANCE	0	58	58
**D	FCPE AREVA ACTIONS	0	17.982	17.982
**D	APA SOLIDARITE FCP	0	1.235	1.235
**D	ACM ACTIONS PLUS	0	1.682	1.682
**D	ACM ACTIONS	0	1.210	1.210
**D	HSBC GLOBAL RESOURCES ENERGY MOTHER FUND	0	64.713	64.713
**D	MAINFRANKEN WERTKONZEPT AUSGEWOGEN	0	90.000	90.000
**D	KUWAIT FUND FOR ARAB ECONOMIC DEVELOPMEN	0	156.459	156.459

## LISTA ESITO DELLE VOTAZIONE

Oggetto: **Nomina del Presidente del Consiglio di Amministrazione.**

## FAVOREVOLI

Badge	Ragione Sociale	Proprio	Delega	Totale
**D	SCHRODER GLOBAL ENHANCED INDEX FUND	0	40.932	40.932
**D	AXA EQUITABLE LIFE INSURANCE CO	0	28.148	28.148
**D	SCHRODER GLOBAL ACTIVE VALUE FUND	0	32.131	32.131
**D	SCHRODER GLOBAL RECOVERY FUND	0	907.079	907.079
**D	SCHRODER PENSION MANAGEMENT LTD	0	35.146	35.146
**D	EQ ADVISORS TRUST - EQ/AB DYNAMIC MODERA	0	102.922	102.922
**D	MFS GLOBAL TOTAL RETURN FUND	0	509.461	509.461
**D	EQ ADV TRUST EQ/INT. EQ. INDEX PORTFOLIO	0	550.559	550.559
**D	EQ ADVISORS TRUST - EQ/WELLINGTON E	0	21.574	21.574
**D	MFS GLOBAL ALTERNATIVE STRATEGY FUND	0	5.664	5.664
**D	MFS INSTITUTIONAL INTERNATIONAL EQUITY F	0	6.116.128	6.116.128
**D	MFS DIVERSIFIED INCOME FUND	0	329.572	329.572
**D	JPM FUND ICVC-JPM MULTI-ASSET INCOME FD	0	13.339	13.339
**D	SCHRODER MOORGATE I FUND	0	123.014	123.014
**D	SCHRODER DIVERSIFIED GROWTH FUND	0	36.288	36.288
**D	DEKA INTERNATIONAL S.A. RE DEKAMULTI ASSET ERTRAG	0	6.000	6.000
**D	EQ.ADVISORS TRUST-AXA/AB DYNAMIC GROWTH	0	23.287	23.287
**D	BUREAU OF LABOR FUNDS- LABOR PENSION FUND	0	1.138	1.138
**D	BUREAU OF LABOR FUNDS- LABOR PENSION FUND	0	377	377
**D	BUREAU OF LABOR FUNDS-LABOR PENSION FUND	0	207	207
**D	BUREAU OF LABOR FUNDS - LABOR RETIREMENT FUND	0	13.032	13.032
**D	BUREAU OF LABOR FUNDS- LABOR PENSION FUND	0	8.212	8.212
**D	BUREAU OF LABOR FUNDS- LABOR PENSION FUND	0	34.717	34.717
**D	MISSOURI EDUCATION PENSION TRUST	0	562.164	562.164
**D	SCHRODER ADVANCED BETA GLOBAL EQUITY SMA	0	9.130	9.130
**D	SCHRODER INCOME_FUND	0	3.250.416	3.250.416
**D	SCHRODER INCOME MAXIMSER	0	1.780.611	1.780.611
**D	SCHRODER RESPONSIBLE VALUE UK EQUITY FUN	0	160.731	160.731
**D	SCHRODER QEP GLOBAL ACTIVE VALUE FUND	0	247.673	247.673
**D	SCHRODER EUROPEAN RECOVERY FUND	0	804.874	804.874
**D	SCHRODER GLOBAL EQUITY INCOME FUND	0	1.129.384	1.129.384
**D	SCHRODER QEP GLOBAL CORE FUND	0	221.322	221.322
**D	TRUST AND CUSTODY SERVICES BANK LTD AS TRUSTEE FOR FEDERATION OF NATIONAL PUBLIC SERVICE PERSONNEL MUTUAL AID ASSOCIATIO	0		0
	146.140	146.140		
**D	JPMORGAN DIVERSIFIED RETURN GLOB EQ ETF	0	8.834	8.834
**D	JPMORGAN INSURANCE TRUST INCOME BUILD PO	0	1.038	1.038
**D	JPMORGAN INCOME BUILDER FUND	0	120.928	120.928
**D	JPMORGAN GLOBAL ALLOCATION FUND	0	6.343	6.343
**D	JPMORGAN BETABUILDERS EUROPE ETF	0	282.377	282.377
**D	JPMORGAN BETABUILDERS INTERNATIONAL	0	8.410	8.410
**D	JPMORGAN DIVERSIF RETURN INTERNAT EQ ETF	0	167.919	167.919
**D	JPMORGAN DIVERSIFIED RETURN EUROPE EQUITY ETF	0	3.981	3.981
**D	JPMORGAN DIVERSIFIED FUND	0	9.278	9.278

## LISTA ESITO DELLE VOTAZIONE

Oggetto: **Nomina del Presidente del Consiglio di Amministrazione.**

## FAVOREVOLI

Badge	Ragione Sociale	Proprio	Delega	Totale
**D	MFS INTERNATIONAL RESEARCH EQUITY LLC	0	26.422	26.422
**D	VERMONT PENSION INVESTMENT COMMITTE	0	185.155	185.155
**D	U S STEEL CORPO REPRES RETIREES BENEF TR	0	3.646	3.646
**D	MASTER TRUST FOR THE SIEMENS MEDICAL SOL	0	104.299	104.299
**D	OPPENHEIMER GLOBAL MULTI-ASSET GROWTH FUND	0	11.943	11.943
**D	MASTER TRUST FOR SIEMENS PENSION PLANS	0	32.357	32.357
**D	MASTER TRUST FOR SIEMENS SAVINGS PLANS	0	157.478	157.478
**D	COMMINGLED PENSION TRUST FUND (INTREPID INTERNATIONAL) OF JPMORGAN CHASE BANK	0	1.044.705	1.044.705
**D	SCHRODER GLOBAL MULTI-CAP VALUE PORTFOLIO L.P	0	9.096	9.096
**D	THE THALIDOMIDE CHILDRENS TRUST	0	22.630	22.630
**D	INTERNATIONALE KAPITALANLAGEGESELLSCHAFT MBH	0	1.892.665	1.892.665
**D	SONDERVERMOGEN INKA TERTIUS	0	10.863	10.863
**D	SONDERVERMOGEN PKMF INKA	0	64.805	64.805
**D	INTERNATIONALE KAPITALANLAGEGESELLSCHAFT MBH YORCKSTR. 21, DSSELDORF, 40476 GERMANY	0	945.377	945.377
**D	ALLIANZ CGI SUBFONDS EQUITIES	0	40.000	40.000
**D	SONDERVERMOGEN ALLIANZGI-FONDS DSW-DREFO	0	6.822	6.822
**D	SONDERVERMOEGEN ALLIANZ ADAC AV FONDS	0	1.794.577	1.794.577
**D	ALLIANZ PV-WS RCM SYSPRO INDEXING EUROLAND	0	23.068	23.068
**D	ALLIANZ PV-WS RCM SYSPRO VALUE EUROPE	0	153.576	153.576
**D	SONDERVERMOEGEN ALLIANZ VKA FONDS	0	401.320	401.320
**D	HSBC ETFS	0	69.752	69.752
**D	FRANKLIN TEMPLETON SHARIAH FUNDS 8A	0	69.056	69.056
**D	HSBC GLOBAL INVESTMENT FUNDS	0	38.023	38.023
**D	HSBC ETFS PLC	0	139.221	139.221
**D	HSBC INSTITUTIONAL TRUST SERVICES IRELAND LIMITED RE 1 GRAND CANAL SQUARE GRAND CANAL HARBOUR, DUBLIN , IRELAND 131.988	0	0	131.988
**D	THE PRUDENTIAL ASSURANCE COMPANY LTD	0	1.775.031	1.775.031
**D	PRUDENTIAL PENSIONS LIMITED	0	124.897	124.897
**D	HSBC EUROPEAN INDEX FUND	0	842.636	842.636
**D	REASSURE LIMITED	0	681.672	681.672
**D	HSBC GLOBAL FUND ICAV	0	1.844	1.844
**D	AI UK EQUITY INCOME FUND	0	100.423	100.423
**D	FRIENDS LIFE FUNDS LIMITED	0	347.449	347.449
**D	FRIENDS LIFE AND PENSIONS LIMITED PIXHAM END	0	691.785	691.785
**D	AI 50:50 GLOBAL EQUITY FUND	0	395.107	395.107
**D	AI DISTRIBUTION LIFE FUND	0	46.850	46.850
**D	AI STRATEGIC GLOBAL EQUITY FUND	0	200.378	200.378
**D	CENTRAL FINANCE BOARD METHODIST CHURCH	0	10.024	10.024
**D	FTSE ALL WORLD INDEX FUND	0	170.964	170.964
**D	TEMPLETON EUROPEAN EQUITY MASTER FUND	0	4.167	4.167
**D	AIA GLOBAL MULTI-FACTOR EQUITY FUN HSBC FRANCE	0	2.628	2.628
**D	MARITIME AND PORT AUTHORITY OF SINGAPORE	0	1.010	1.010
**D	HSBC LIFE (INTERNATIONAL) LIMITED	0	162.948	162.948

## LISTA ESITO DELLE VOTAZIONE

Oggetto: **Nomina del Presidente del Consiglio di Amministrazione.**

## FAVOREVOLI

Badge	Ragione Sociale	Proprio	Delega	Totale
**D	HSBC MANAGED GROWTH FUND	0	18.201	18.201
**D	HSBC MANAGED BALANCED FUND	0	11.280	11.280
**D	JPMORGAN MULTI BALANCED FUND	0	1.920	1.920
**D	SCHRODER IN.P.F.ADV.GL.EQUITY.FU	0	25.565	25.565
**D	HSBC P IN F HSBC POOLED GLOBAL EQUITY FD	0	38.050	38.050
**D	ALLIANZ CHOICE BEST STYLES EUROPE FUND	0	62.100	62.100
**D	JPMORGAN MULTI INCOME FUND	0	49.454	49.454
**D	HSBC POOLED INVESTMENT FUND 1 QUEEN`S ROAD, CENTRAL, HONG KONG, HONG KONG	0	170.000	170.000
**D	HSBC EURO MULTI-ASSET INCOME FUND	0	20.919	20.919
**D	HANG SENG INSURANCE COMPANY LIMITED	0	62.756	62.756
**D	BEST INVESTMENT CORPORATION	0	364.682	364.682
**D	BEST INVESTMENT CORPORATION	0	98.912	98.912
**D	TRUST & CUSTODY SERVICES BANK LTD	0	342.752	342.752
**D	TRUST & CUSTODY SERVICES BANK LTD AS TRUSTEE FOR PENSION INVESTMENT FUND TRUST NUMBER 21	0	43.223	43.223
**D	MHTB (LUX)/TMA UMBRELLA FUND-GLOBAL EQUI	0	11.000	11.000
**D	TMA UMBRELLA FD-TMA ACWI EX-JAPAN PORTF.	0	16.400	16.400
**D	INV. DANSKE INVEST EUROPA INDEKS KL	0	128.588	128.588
**D	INV DANSKE INVEST GLOBAL INDEKS KL	0	11.321	11.321
**D	INV DAN INV SEL GLOB EQUITY SOL AKK KL	0	49.742	49.742
**D	INV PROCAPTURE EUROPE INDEX FUND ACC KL	0	489.135	489.135
**D	GLOBAL AC INDEX FUND - ACCUMULATING KL	0	77.224	77.224
**D	PROFIL INVEST DANICA PENSJON NORGE	0	106.440	106.440
**D	AFDELING DANICA LINK - INDEKS GLOBALE AKTIER	0	11.080	11.080
**D	KAPITALFOR DANSKE INVEST INSTITUT DANICA PENSIONS - AKTIER	0	390.687	390.687
**D	DANICA PENSION LIVSFORSIKRINGSAKTIESELSKAB	0	59.661	59.661
**D	DANSKE BANK PULJER	0	74.283	74.283
**D	CAISSE INTER ENTREP DE PREV PROFES CIEPP	0	215.849	215.849
**D	UNIVERSITE DE GENEVE	0	38.178	38.178
**D	BAYERNINVEST VECO-FONDS B. KAPITALVERWALTUNGSGESELLSCHAFT	0	25.918	25.918
**D	BAYERNINVEST VALUE PLUS FONDS	0	202.000	202.000
**D	BAYERN INVEST LIBI-FONDS B. KAPITALVERWALTUNGSGESELLSCHAFT	0	31.722	31.722
**D	SWISSCANTO FONDSLEITUNG AG	0	1.086.728	1.086.728
**D	SCOR SE PC SEGMENT	0	557.000	557.000
**D	SCOR SWITZERLAND ASSET SERVICES AG	0	215.000	215.000
**D	WIF-EUROPE OPPORTUNITIES FUND	0	62.320	62.320
**D	NMM5 GHDE SCH ACCOUNT	0	560.200	560.200
**D	SWISS NATIONAL BANK	0	11.907.281	11.907.281
**D	ACM MUT FONDS GENERAL	0	459.900	459.900
**D	ACM IARD SA	0	277.590	277.590
**D	ACM VIE SA FONDS GENERAL	0	2.236.751	2.236.751
**D	SMITH & WILLIAMSON OVERSEAS	0	650	650
**D	PENSIONSKASSE DES BENDES PUBLICA	0	541.739	541.739
**D	BAYERNINVEST KAPITALVERWALTUNGSGESELLSCHAFT MBH	0	1.469.059	1.469.059

## LISTA ESITO DELLE VOTAZIONE

Oggetto: **Nomina del Presidente del Consiglio di Amministrazione.**

## FAVOREVOLI

Badge	Ragione Sociale	Proprio	Delega	Totale
**D	ALPHA ARCHITECT INTERNATIONAL QUANTITATI	0	139.620	139.620
**D	LOMBARD ODIER FUNDS (SWITZERLAND) SA I3D	0	247.895	247.895
**D	FIDUCIARY TRUST COMPANY INTERNATIONAL AS AGENT FORUS CLIENTS	0	334	334
**D	FCP VILLIERS ACTIONS EUROPE SYST AGI	0	240.350	240.350
**D	KUTXABANK GESTION SGIIC S.A.	0	222.872	222.872
**D	VIDACAIXA, S.A.	0	834.434	834.434
**D	CAIXABANK ASSET MANAGEMENT SGIIC SA	0	390.547	390.547
**D	NATIONAL WESTMINSTER BANK	0	39.967	39.967
**D	RUSSELL INVESTMENTS INSTITUTIONAL FUNDS	0	16.789	16.789
**D	BLUEBAY GLOBAL CONVERTIBLE BOND FUND	0	75.176	75.176
**D	BLUEBAY US GLB CONV BND FND	0	2.650	2.650
**D	RBC FUNDS FOR BLUEBAY GLOBALMON THLY INCOME BOND FUND	0	36.893	36.893
**D	CENTRICA COMBINED COMMONINVESTMENT FUND LIMITED	0	37.474	37.474
**D	BLUEBAY FUNDS - BLUEBAY GLOBAL CONVERTIBLE BOND FUND	0	47.350	47.350
**D	PB SSGA INTL EQ TAX	0	33.357	33.357
**D	IQ 500 INTERNATIONAL ETF	0	75.835	75.835
**D	SUBSIDIZED SCHOOLS PROVIDENT FUND	0	23.620	23.620
**D	GNPF COL EAFE GINNA Q	0	5.100	5.100
**D	CENTRAL PENSION FUND OF THE INTERNATIONAL UNION OF OPERATINGENGINEERS AND PARTICIPATING EMPLOYERS	0	40.403	40.403
**D	VOYA GLOBAL HIGH DIVIDEND LOW VOLATILITY FUND	0	5.100	5.100
**D	STICHTING BEDRIJFSTAKPENSIOENFONDS	0	146.450	146.450
**D	STICHTING SPOORWEGPENSIOENFONDS	0	25.142	25.142
**D	THE CONSOLIDATED EDISON PENSION PLAN MASTER TRUST	0	180.748	180.748
**D	DEP QF SSGA NONUS EQUITY B2	0	15.008	15.008
**D	DEP QF SSGA NONUS EQUITY B1	0	13.158	13.158
**D	DEP QF SSGA NONUS EQUITY R2	0	17.646	17.646
**D	DEP QF SSGA NONUS EQUITY H1	0	10.174	10.174
**D	ST PF UNILEVER POS SCREENING PANEUR	0	484.200	484.200
**D	USMIA GLOBAL EQUITY	0	8.251	8.251
**D	M1RF ARROWSTREET FOREIGNL	0	114.332	114.332
**D	M1RF MFS FOREIGN LARGE	0	148.721	148.721
**D	M1RF FISHER FRN LRG	0	180.909	180.909
**D	MARANIC II LLC	0	6.657	6.657
**D	MULTI ADVISOR FUNDS INTERNATIONAL EQUITY VALUE FUND	0	56.384	56.384
**D	DEUTSCHE ASSET MANAGEMENT INVESTMENT GMBH ON BEHALF OF DEUTSCHE DCG EQ	0	23.939	23.939
**D	PRINCIPAL DIVERSIFIED SELECT REAL ASSET FUND	0	9.717	9.717
**D	TENNESSEE VALLEY AUTHORITY ASSET RETIREMENT TRUST	0	16.531	16.531
**D	VY FRANKLIN INCOME PORTFOLIO	0	10.614	10.614
**D	FFI STRATEGIES PORTFOLIO	0	3.769	3.769
**D	ALAMOSA LLC	0	1.235	1.235
**D	INTL EQUITY FUND MONDRIAN	0	1.646.394	1.646.394
**D	CANDENCE GLOBAL EQUITY FUND LP	0	529	529
**D	DRMA LTD	0	71.775	71.775

## LISTA ESITO DELLE VOTAZIONE

Oggetto: **Nomina del Presidente del Consiglio di Amministrazione.**

## FAVOREVOLI

Badge	Ragione Sociale	Proprio	Delega	Totale
**D	C9W CITW FD PARAMETRIC	0	9.161	9.161
**D	WF FAIMT STATE STREET GLOBAL SERV	0	22.880	22.880
**D	CENTRAL PENSION FUND OF THE INT. UNION OF OPERATINGENGINEERS AND PARTICIPATING EMPLOYERS	0	189.841	189.841
**D	MANULIFE MULTIFACTOR DEVELOPED INTERNATIONAL INDEX	0	16.059	16.059
**D	CERVURITE INTERNATIONAL LLC	0	20.710	20.710
**D	1975 IRREV TRUST OF C D WEYERHAEUSER	0	1.768	1.768
**D	CDW 73 IRR PARA GL	0	1.544	1.544
**D	MOTHER CABRINI HEALTH FOUNDATION, INC.	0	35.397	35.397
**D	BARNARD COLLEGE	0	7.629	7.629
**D	THE ALAIN LEGER FAMILY TRUST	0	20.410	20.410
**D	CORONATION FUND MANAGERS PTY LIMITED	0	11.160	11.160
**D	JOHN M MC DONOUGH IRAR MAN AND NAPIER	0	710	710
**D	G MCLACHLAN DECL TR-MANNING-NAPIER	0	1.051	1.051
**D	J MCCARTNEY 12-30-97 MANNING-NAPIER	0	1.004	1.004
**D	J HANSEN REV TR 4 29 81 MANNING	0	2.407	2.407
**D	PATRICK R HANS MANNING AND NAPIER	0	513	513
**D	GRUSECKI NEXGEN LLC MANNING AND NAPIER	0	1.263	1.263
**D	GOLDER 2007 FAM TR MANNING AND NAPIER	0	1.328	1.328
**D	THOMAS C GAPUTIS REV TR MANNING	0	880	880
**D	WILLIAM FOOTE 95 TR MANNING AND NAPIER	0	849	849
**D	L BUONANNO TR TEMPLE SMITH SR M AND N	0	2.929	2.929
**D	OPUS FINANCIAL LLC MANNING AND NAPIER	0	5.264	5.264
**D	CJB FAMILY TR 06-15-00-MANNING	0	2.380	2.380
**D	CJB CRUT II 11 27 06 MANNING	0	1.660	1.660
**D	CJB CRUT 5 1 01 MANNING	0	3.152	3.152
**D	JEFFREY S ARONIN REV TRUST SUB	0	3.166	3.166
**D	TANGLIN CLAYMORE LLC MANNING	0	794	794
**D	CATHERINE SLARK TR MANNING AND NAPIER	0	728	728
**D	OLIVE MC CARTHY 2009 TRUST-MANNING	0	830	830
**D	BUNRATTY HOLDINGS, LLC-MANNING INTL	0	638	638
**D	THE MALUTH FAMILY TRUST-MANNING-SUB	0	904	904
**D	FANCELLI FDN, INC. (SPECIAL)-MANNING	0	1.475	1.475
**D	DEBORAH A. SCHMIDT REV TR-MANNING	0	749	749
**D	J G FENCIK TR-MANNING AND NAPIER SUB	0	1.916	1.916
**D	R C DELL TRUST MANNING AND NAPIER ADV	0	950	950
**D	JAMES J BAKKE 1987 TRUST MANNING	0	2.937	2.937
**D	ALMEIDA FAMILY LEGACY TR MANNING	0	596	596
**D	ELIZABETH E. RIORDAN 1997 TR MANNING	0	1.149	1.149
**D	B4306 FRB M LUND REV TR	0	1.639	1.639
**D	VOLUNTARY EMPLOYEES BENEFICIARY ASSOCIATION SOUTHERN CALIFORNIA EDISON COMPANY	0	8.034	8.034
**D	THE MANUFACTURERS LIFE INSURANCE COMPANY	0	12.281	12.281
**D	2054 APG DME BLACKR	0	41.495	41.495
**D	MORRIS 1992 GIFT TR FOR ELLEN M AND N	0	1.770	1.770

## LISTA ESITO DELLE VOTAZIONE

Oggetto: **Nomina del Presidente del Consiglio di Amministrazione.**

## FAVOREVOLI

Badge	Ragione Sociale	Proprio	Delega	Totale
**D	A BERGDOLL REV TR MANNING AND NAPIER	0	747	747
**D	QUIGG VENTURES LLC MANNING AND NAPIER	0	997	997
**D	INVESCO MARKETS II PLC	0	8.620	8.620
**D	WILM MULTI MGR ALT FD ANALYTIC INV	0	21.499	21.499
**D	ARROWSTREET COLLECTIVE INVESTMENT TRUST	0	42.325	42.325
**D	RWSF CIT EAFE	0	536.877	536.877
**D	RWSF CIT ACWIECUS	0	471.357	471.357
**D	FISHER INVESTMENTS INSTITUTIONAL GROUP ESG STOCK FUND FOR RETIREMENT PLANS	0	61	61
**D	FISHER INVESTMENTS INSTITUTIONAL GROUP STOCK FUND FOR RETIREMENT PLANS	0	58	58
**D	GLOBAL ATLANTIC GOLDMAN SACHSGLOBALEQUITY INSIGHTS PORTFOLIO	0	2.972	2.972
**D	GLOBAL ATLANTIC BLACKROCK DISCIPLINED INTERNATIONAL CORE PORTFOLIO	0	3.871	3.871
**D	SHELL CANADA 2007 PENSION PLAN	0	31.629	31.629
**D	FIDELITY SALEM STREET TRUST FIDELITY SAI INTERNATIONAL INDEX FUND	0	999.834	999.834
**D	SHELL CANADA 2007 PENSION PLAN 400	0	23.127	23.127
**D	TEXAS UTILITIES QUAL NDT PARTNERSHIP	0	4.545	4.545
**D	RCB AVOIRS FIA	0	20.790	20.790
**D	RCB AVOIRS OPCVM	0	655.500	655.500
**D	ZVK DEAM SPK	0	72.000	72.000
**D	RCB OMNIBUS	0	17.545	17.545
**D	ALAS INV SERVICESMONDRIAN INV	0	84.263	84.263
**D	UND INVESTMENT PARTNERSHIP COMPANY	0	1	1
**D	ADVANCED SERIES TRUST AST T ROWE PRICE GROWTH OPPORTUNITIES PORTFOLIO GATEWAY CENTER	0	118.259	118.259
**D	AST TRP DIVERS REAL GWTH PORT PDMO	0	6.128	6.128
**D	GREAT WEST CORE STRATEGIES INTERNATIONAL EQUITY FUND	0	8.861	8.861
**D	DT INTERNATIONAL STOCK INDEX FUND	0	112.646	112.646
**D	NATWEST TDS DEP BNYM RM GLO EQ FUND	0	5.281	5.281
**D	THE NATURE CONSERVANCY WORLDWIDE OFFICE	0	7.061	7.061
**D	GS TACS MARKET CONTINUOUS INTERNATIONAL	0	123.960	123.960
**D	NON US EQUITY MGRS PORT 4 LSV	0	132.100	132.100
**D	UNEMPLOYMENT PENSION FUND	0	19.467	19.467
**D	LEGAL AND GENERAL UCITS ETF PLC	0	83.935	83.935
**D	THE BANK OF NEW YORK MELLON (INTERNATIONAL) LIMITED AS TRUSTEE FOR LIONTRUST EUROPEAN INCOME FUND	0	106.316	106.316
**D	THE BANK OF NEW YORK MELLON (INTERNATIONAL) LIMITED AS TRUSTEE FOR LIONTRUST EUROPEAN ENHANCED INCOME FUND	0	0	38.524
**D	NATIONAL BANK TRUST	0	169.285	169.285
**D	CADENCE GLOBAL EQUITY FUND LP	0	2.156	2.156
**D	VANGUARD EUROPEAN STOCK INDEX FUND	0	4.427.929	4.427.929
**D	WESPATH FUNDS TRUST	0	14.021	14.021
**D	VANGUARD FTSE ALL-WORLD EX US INDEX FUND	0	4.572.028	4.572.028
**D	VAERDIPAPIRFONDEN SPARINVEST INDEX	0	28.091	28.091
**D	THE HARTFORD RETIREMENT PLAN TRUST FOR US EMPLOYEES	0	43.168	43.168
**D	SUBSIDIZED SCHOOLS P FUND NORTHERN	0	25.940	25.940
**D	INTERNATIONAL EQUITY FUND	0	127.007	127.007



## LISTA ESITO DELLE VOTAZIONE

Oggetto: **Nomina del Presidente del Consiglio di Amministrazione.**

## FAVOREVOLI

Badge	Ragione Sociale	Proprio	Delega	Totale
**D	OLD WESTBURY ALL CAP ESG FUND	0	18.406	18.406
**D	QS STRATEGIC REAL RETURN FUND	0	5.776	5.776
**D	55041 KUP GLOBALE AKTIER IV	0	4.457	4.457
**D	55002 UP EUROPÆISKE AKTIER	0	335.355	335.355
**D	KAPITALFORENINGEN EMD INVEST GLOBALE AKTIER III	0	31.905	31.905
**D	KAPITALFORENINGEN EMD INVEST GLOBALE AKTIER II	0	26.221	26.221
**D	MSAR SCHRODER	0	84.264	84.264
**D	AUTORIDADE MONETARIA DE MACAU	0	68.088	68.088
**D	XTRACKERS MSCI KOKUSAI EQUITY ETF	0	2.651	2.651
**D	BNY MELLON INTERNATIONAL EQUITY ETF	0	5.128	5.128
**D	RPTCL GRPF RAILPEN IVAL	0	2.071.245	2.071.245
**D	NORFOLK COUNTRY RETIREMENT SYSTEM	0	40.132	40.132
**D	IVY PROSHARES MSCI ACWI INDEX FUND	0	5.431	5.431
**D	BCT POOLED INVESTMENT FUND SERIES SMARTEUROPEAN EQUITY FUND	0	22.174	22.174
**D	STEWARDSHIP FOUNDATION	0	2.359	2.359
**D	SEQUOIA FOUNDATION	0	227	227
**D	FOREST FOUNDATION	0	443	443
**D	JOHN SPEARS GRAT I DTD	0	11.225	11.225
**D	JOHN D SPEARS GRAT 1 DTD 2 20 2009 FBONANA SPEARS	0	5.225	5.225
**D	CAROL SPEARS TWKF3506002 JOHN SPEARS	0	1.975	1.975
**D	JOHN D. SPEARS REVOCABLE TRUST	0	61.500	61.500
**D	THE UNIVERSITY COURT OF THE UNIVERSITY OF GLASGOW	0	19.590	19.590
**D	THE COMMONWEALTH FUND	0	1.536	1.536
**D	UNIVERSITY OF WISCONSIN	0	95.503	95.503
**D	PAUL ARTHUR BONDER PAGE LEIGH BONDOR JT TEN	0	711	711
**D	JULES M LASER MANNING AND NAPIER	0	650	650
**D	PANAGORA RISK PARITY MULTI ASSET MASTER FUND LTD	0	36.435	36.435
**D	R K MELLON INTERNATIONAL FUND	0	76.357	76.357
**D	RICHARD KING MELLON FDN	0	132.232	132.232
**D	WBW TRUST NUMBER ONE	0	1.114	1.114
**D	UPMC BMO FCP	0	43.704	43.704
**D	CF DV DYNAMIC GROWTH FUND	0	1.030	1.030
**D	CF DV INTERNATIONAL STOCK INDEX FUND	0	104.672	104.672
**D	THE BANK OF NEW YORK MELLON EMPLOYEE BENEFIT COLLECTIVE INVESTMENT FUND PLAN	0	1.934.606	1.934.606
**D	BNYM EB DYNAMIC GWTH MCM	0	3.907	3.907
**D	PACIFIC FUNDS DIVERSIFIED INCOME	0	816	816
**D	1895 FONDS FGR	0	405.328	405.328
**D	PRINCIPAL FUNDS INC DIVERSIFIED REAL ASSET FUND	0	182.635	182.635
**D	PHILADELPHIA GAS WORKS PENSION PLAN	0	4.154	4.154
**D	VAERDIPAPIRFONDEN SPARINVEST INDEX GLOBALE AKTIER ETIK KL ID SPARINVEST	0	7.803	7.803
**D	FIRST STATE INVESTMENTS ICVC FIRST STATE DIVERSIFIED GROWTH FUND	0	729	729
**D	VOYA MUTLI MANAGER INTERNATIONAL FACTORS FUND	0	66.151	66.151
**D	MEDTRONIC DEFINED CONTRIBUTION PLAN MASTER TRUST	0	53.142	53.142

## LISTA ESITO DELLE VOTAZIONE

Oggetto: **Nomina del Presidente del Consiglio di Amministrazione.**

## FAVOREVOLI

Badge	Ragione Sociale	Proprio	Delega	Totale
**D	BELL ATLANTIC MASTER TRUST	0	406.646	406.646
**D	EMPLOYEES RETIREMENT SYSTEM OF THE STATE OF HAWAII	0	15.833	15.833
**D	PENSION RESERVES INVESTMENT TRUST FUND	0	2.597.026	2.597.026
**D	OPERATING ENGINEERS LOCAL 101 PENSION FUND	0	39.516	39.516
**D	FLORIDA RETIREMENT SYSTEM	0	780.183	780.183
**D	BLACKROCK WORLD EX FLORIDA RET SYS	0	489.083	489.083
**D	FLORIDA RETIREMENT SYSTEM	0	50.102	50.102
**D	FLORIDA RETIREMENT SYSTEM	0	131.064	131.064
**D	EMPLOYEES RETIREMENT SYSTEM OF TEXAS	0	146.000	146.000
**D	BNYMTD BLK CONT EUR EQ TRCK FD INV	0	1.793.730	1.793.730
**D	PF INTERNATIONAL LARGE CAP FUND	0	27.943	27.943
**D	PACIFIC LIFE FUNDS PL INTERNATIONAL VALUE FUND	0	66.901	66.901
**D	BNYMTD RM GLOBAL HIGH ALPHA FUND	0	42.855	42.855
**D	PENN SERIES DEV INTL INDEX FUND	0	18.386	18.386
**D	BLL AQUIL LIFGLO3000 FMEN WHT INDFD	0	203.461	203.461
**D	POOL RE L AND G MSCI EQ	0	68.172	68.172
**D	AST GS MULTI ASSET PORT LIQ PDHB	0	6.745	6.745
**D	SRP PANAGORA	0	450.901	450.901
**D	UTC EDHEC BLACKROCK UNITED TECHNOLOGIES CORPORATION MASTER RETIREMENT	0	6.188	6.188
**D	TEA BLACKROCK INC INTL	0	1	1
**D	NV RBIF ALLNCEBRNSTN INTL EQ	0	23.313	23.313
**D	NV PERS SSGA EAFE INDEX PUBLIC EMPLOYEES RETIREMENT SYSTEM OF NEVADA	0	794.715	794.715
**D	NV PERS MELLON CAPITAL INDEX	0	744.610	744.610
**D	ENSGN PEAK FISHER INVESTMENTS	0	283.626	283.626
**D	IN8 COP TREAS PWP RHUMBLINE MSCI	0	17.718	17.718
**D	CPA COP PSERS WELLINGTON COMMODITY COMMONWEALTH OF PENNSYLVANIA PUBLIC SCHOOL EMPLOYEES RETIREMENT SYSTEM	0	0	109.929
**D	109.929			
**D	CPA COP PSERS PSERS ACWI X US INDEX	0	322.964	322.964
**D	INTERNATIONALE KAPITALANLAGEGESELLSCHAFT MBH ACTING FOR ACCOUNT OF INKA PBEAKK	0	82.426	82.426
**D	INTERNATIONALE KAPITALANLAGEGESELLSCHAFT MBH ACTING FOR ACCOUNT OF INKA PBEAKK	0	10.108	10.108
**D	UPMC BMO PENSION	0	41.713	41.713
**D	UPMC BMO	0	28.891	28.891
**D	FLORIDA BIRTH RELATED NEUROLOGICAL INJURY COMPENSATION ASSOCIATION	0	35.051	35.051
**D	FRANKLIN FUND ALLOCATOR SERIES FRANKLIN INTERNATIONAL CORE EQUITY IU FUND	0	204.667	204.667
**D	ADEPT INVESTMENT MANAGEMENT PLC	0	149.003	149.003
**D	CEP DEP IP EURO EX UK ENH IND FD	0	2.452	2.452
**D	VIRGINIA RETIREMENT SYSTEM	0	648.789	648.789
**D	PMPT INKA FONDS	0	91.976	91.976
**D	PMPT INKA FONDS	0	67.330	67.330
**D	DUKE ENERGY QUALIFIED NUCLEAR DECOMMISSIONING	0	110.016	110.016
**D	PUBLIC EMPLOYEES RETIREMENT SYSTEM OF MISSISSIPPI	0	1	1
**D	INDIANA UNIVERSITY FOUNDATION SHOWALTER HOUSE	0	55.053	55.053
**D	INDIANA PUBLIC RETIREMENT SYSTEM	0	357.479	357.479

## LISTA ESITO DELLE VOTAZIONE

Oggetto: **Nomina del Presidente del Consiglio di Amministrazione.**

## FAVOREVOLI

Badge	Ragione Sociale	Proprio	Delega	Totale
**D	ELECTRICAL WORKERS LOCAL NO 26 PENSION TRUST FUND	0	63.185	63.185
**D	ZOETWAREN ROBECO MANAGED	0	44.405	44.405
**D	MAATSCHAPPIJ VOOR ROEREND BEZIT VAN DE BOERENBOND MRBB CVBA	0	198.616	198.616
**D	IOWA PUBLIC EMPLOYEES RETIREMENT SYSTEM	0	22.285	22.285
**D	METROPOLITAN LIFE INSURANCE COMPANY	0	135.256	135.256
**D	METROPOLITAN LIFE INSURANCE COMPANY	0	16.599	16.599
**D	ENERGY INSURANCE MUTUAL LIMITED	0	13.905	13.905
**D	PRUDENTIAL INVESTMENT PORTFOLIO 2 PRUDENTIAL QMA INTL DEVELOPED MRKTS INDEX FUND	0	8.485	8.485
**D	AL TRUST AKTIEN EUROPA SPK	0	18.779	18.779
**D	UPS GROUP TRUST	0	104.529	104.529
**D	UMC BENEFIT BOARD INC	0	124.410	124.410
**D	SOUTH CAROLINA RETIREMENT SYSTEMS GROUP TRUST	0	117.110	117.110
**D	THE STATE OF CONNECTICUT ACTING THROUGH ITS TREASURER	0	412.243	412.243
**D	BOARD OF PENSIONS OF THE EVANGELICAL LUTHERAN CHURCH IN AMERICA	0	1.126	1.126
**D	THE BANK OF NEW YORK MELLON CORPORATION RETIREMENT PLANS MASTER TRUST	0	102.534	102.534
**D	SCHOOL EMPLOYEES RETIREMENT SYSTME OF OHIO	0	358.852	358.852
**D	PUBLIC EMPLOYEES RETIREMENT ASSOCIATION OF NEW MEXICO	0	98.961	98.961
**D	STICHTING BEDRIJFSPENSIOENFONDS VOOR	0	58.928	58.928
**D	KAPITALFORENINGEN INVESTIN PRO	0	9.436	9.436
**D	POWERSHARES S AND P INTERNATIONAL DEVELOPED HIGH DIVIDEND LOW VOLATILITY PORTFOLIO	0	14.298	14.298
**D	STATE OF WISCONSIN INVESTMENT BOARD	0	1.430.771	1.430.771
**D	DEUTSCHE XTRKS MSCI ALL WORLD HDG	0	12.515	12.515
**D	EMPLOYEES RETIREMENT SYSTEM OF TEXAS	0	224.993	224.993
**D	AIF KAP SI II VALUE AKTIER	0	31.275	31.275
**D	NKB SI VALUE EUROPA	0	289.939	289.939
**D	NKB SII GLOBAL AKTIER MIN RISIKO	0	151.515	151.515
**D	NKB SII EUROPE VALUE	0	87.880	87.880
**D	NKB SI VALUE AKTIER	0	379.131	379.131
**D	NKB SI CUMULUS VALUE	0	38.224	38.224
**D	IQ CANDRIAM ESG INTERNATIONAL EQUITY ETF	0	13.110	13.110
**D	NON US EQUITY MANAGERS PORTFOLIO 1 SERIES	0	44.918	44.918
**D	BOK KIC GEEQ2 0	0	5.546	5.546
**D	BOK MCM DM PEQ	0	1	1
**D	BOK KIC GPEQ0	0	20.626	20.626
**D	THE GOVERNMENT EMPLOYEES PENSION FUND GEFF	0	28.885	28.885
**D	GAMMA EMIRATES INVESTMENTS LLC	0	50.347	50.347
**D	CEP DEP IP GLOBAL EX UK ENHAN IND	0	5.764	5.764
**D	PS FTSE LO BT EQ WT PORT	0	1.894	1.894
**D	IQ GLOBAL RESOURCES ETF	0	7.705	7.705
**D	PUBLIC EMPLOYEES RETIREMENT SYSTEM OF MISSISSIPPI	0	1	1
**D	POWERSHARES S AND P GLOBAL EX CANADA HIGH DIVIDEND LOW VOLATILITY INDEX ETF	0	8.177	8.177
**D	EMPLOYEES RETIREMENT TRUST OF BANK OF MONTREAL HARRIS	0	63.564	63.564
**D	HRCR RPMT HAP RHUMLINE EAFE	0	791	791

## LISTA ESITO DELLE VOTAZIONE

Oggetto: **Nomina del Presidente del Consiglio di Amministrazione.**

## FAVOREVOLI

Badge	Ragione Sociale	Proprio	Delega	Totale
**D	BOK KIC GAEQ16	0	68.276	68.276
**D	AOHIT HAI RHUMLINE EAFE THE ARCHDIOCESE OF HARTFORD INVESTMENT TRUST	0	1.184	1.184
**D	PFI INTL EQUITY INDEX FUND	0	207.951	207.951
**D	BNYTD CF PURISIMA EAFE TOTAL RTN FD	0	3.506	3.506
**D	INVESCO STRATEGIC DEVELOPED EX-US ETF	0	94.027	94.027
**D	BANK OF KOREA	0	189.222	189.222
**D	THE STATE OF CONNECTICUT	0	24.841	24.841
**D	ALLSTATE LIFE INSURANCE COMPANY	0	336.512	336.512
**D	BNYMTCIL PS ST HIDVLWVI UCITS ETF	0	39.578	39.578
**D	GREAT WEST INTERNATIONAL INDEX FUND	0	183.053	183.053
**D	PS FTSE RAFI DEVEL MAR EX US PORT	0	541.252	541.252
**D	POWERSHARES GLOBAL FUNDS IRELAND PLC	0	11.613	11.613
**D	PS FTSERAFI EU UCITS ETF BNYMTCIL	0	5.613	5.613
**D	56053 IP GLOBAL EQUITIES I	0	127.861	127.861
**D	THE LONDON BOROUGH OF BROMLEYSUPERANNUATION FUND	0	140.399	140.399
**D	WILMINGTON MULTIMANAGER INTERNATIONAL FUND	0	26.745	26.745
**D	BNYMTCIL GLG EUROPEAN EQ ALTER TRAD	0	115.884	115.884
**D	FT DOW JONES GLOBAL SEL DIV IND FD	0	277.045	277.045
**D	ADVANCED SERIES TRUST AST NEW DISCOVERY ASSET	0	62.024	62.024
**D	AZL NFJ INTERNATIONAL VALUE FUND	0	18.784	18.784
**D	DOW NL BRANDES	0	145.718	145.718
**D	DWS INVESTMENT GMBH ON BEHALF OF DEAM FONDS ZDV	0	44.444	44.444
**D	CZ AANDELEN SSGA	0	30.092	30.092
**D	PGVF SSGA	0	2.862	2.862
**D	PGEF PG E QUALIFIED PANAGORA EAFE	0	51.657	51.657
**D	AIB GROUP IRISH PENSION SCHEME AIB	0	36.946	36.946
**D	AURION GLOBAL EQUITY FUND	0	8.873	8.873
**D	MINNESOTA LIFE INSURANCE COMPANY	0	29.773	29.773
**D	HIGF HGHLD PBINF WLGTN CF	0	14.706	14.706
**D	HGHF HGHLD PBINF WLNGTN	0	29.766	29.766
**D	CITY OF NEW YORK DEFERRED COMPENSATION PLAN	0	1.080.117	1.080.117
**D	VANGUARD INTL HIGH DIV YLD INDEX FD	0	459.042	459.042
**D	NSNF PARA EAFE PI 2	0	7.912	7.912
**D	NSNF PARA EAFE PI 1	0	6.478	6.478
**D	NSNF PARA EAFE MONTI	0	14.223	14.223
**D	INVESCO FUNDS	0	2.975	2.975
**D	PUBLIC EMPLOYEE RETIREMENT SYSTEM OF IDAHO	0	829.661	829.661
**D	RAYTHEON MASTER PENSION TRUST	0	77.687	77.687
**D	PITTSBURGH THEOLOGICAL SEMINARY OF THE PRESBYTERIAN CHURCH	0	9.280	9.280
**D	PUBLIC EMPLOYEE RETIREMENT SYSTEM OF IDAHO	0	469.438	469.438
**D	PUBLIC EMPLOYEE RETIREMENT SYSTEM OF IDAHO	0	136.072	136.072
**D	LAWRENCE LIVERMORE NATIONAL SECURITY LLC AND LOS ALAMOS NATIONAL SECURITY LLC DEFINED BENEFIT BENEFIT PLANGROUP TRUST	0		0
	75.056		75.056	

## LISTA ESITO DELLE VOTAZIONE

Oggetto: **Nomina del Presidente del Consiglio di Amministrazione.**

## FAVOREVOLI

Badge	Ragione Sociale	Proprio	Delega	Totale
**D	HRMF MFS INSTITUTIONAL AD	0	60.563	60.563
**D	ALASKA PERMANENT FUND CORPORATION	0	657.895	657.895
**D	3M ERIP RAFI EAFE	0	127.189	127.189
**D	AP7 EQUITY FUND	0	2.590.395	2.590.395
**D	RZSF3002 NON US EQ MONDRIAN	0	354.092	354.092
**D	COUNTY EMPLOYEES ANNUITY AND BENEFIT FUND OF COOK COUNTY	0	100.023	100.023
**D	QSBF PANAGORA	0	45.997	45.997
**D	DEUTSCHE XTRK MSCI STH EUR HDG ETF	0	2.508	2.508
**D	AZL INTERNATIONAL INDEX FUND	0	271.784	271.784
**D	MONDRIAN EMERGING MARKETS EQUITY TREASURER OF THE STATE OF NORTH CAROLINA EQUITY INVESTMENT FUND POOLED TRUST 3.671.770	0	0	3.671.770
**D	BLACKROCK ACWI USIMI	0	790.790	790.790
**D	WELLINGTON DIVERSIFIED INTL	0	1.089.847	1.089.847
**D	DIOCESE OF VENICE PENSION PLAN AND TRUST	0	3.387	3.387
**D	UFJF MCM MSCI WORLD FD	0	31.610	31.610
**D	FIRE AND POLICE PENSION ASSOCIATION OF COLORADO	0	44.662	44.662
**D	ROWF GT ALPHAEXTEAFE	0	95.697	95.697
**D	WF AND CO CASH PLN MONDN INV PT	0	498.231	498.231
**D	ALICNY BLACKROCK GBL EQUITY	0	9.807	9.807
**D	GS KOKUSAI EQTY MASTER FD BNYMTCIL	0	18.241	18.241
**D	IOWA PUBLIC EMPLOYEES RETIREMENT SYSTEM	0	782.890	782.890
**D	IOWA PUBLIC EMPLOYEES RETIREMENT SYSTEM	0	237.405	237.405
**D	THE EUROPEAN CENTRAL BANK	0	131.073	131.073
**D	FIDELITY PURITAN TRUST FIDELITY LOW PRICED STOCK K6 FUND	0	391.633	391.633
**D	AL TRUST H3 FONDS SPK	0	133.357	133.357
**D	AL TRUST FONDS SP 7 SPK	0	259.191	259.191
**D	SHELL PENSION TRUST	0	52.869	52.869
**D	TENNESSEE VALLEY AUTHORITY	0	43.987	43.987
**D	LF1F FISHER ASSET MGMT	0	73.070	73.070
**D	SHELL PENSION TRUST	0	81.699	81.699
**D	MNVF SSGA INTL EQUITY	0	12.781	12.781
**D	CTJ RE STANLIB GLOBAL EQUITY FD AB	0	24.089	24.089
**D	BNYTD CF CANLIFE GLOBAL EQ INC FUND	0	45.978	45.978
**D	PFI OVERSEAS FD PMC	0	131.945	131.945
**D	PFI GLOBAL DIV INCOME FD PGI VALUE	0	108.970	108.970
**D	VY TEMPLETON FOREIGN EQUITY	0	238.778	238.778
**D	VOYA INTERNATIONAL HIGH DIVIDEND EQUITY INCOME FUND	0	25.871	25.871
**D	PGTF DR NON US EQUITY GT	0	45.475	45.475
**D	DBX FTSE DEV EX US COMP FACTOR	0	1.475	1.475
**D	DEUTSCHE XTRKS MSCI EAFE CCYHDG	0	755.568	755.568
**D	TGWF PANAGORA INTL EQ	0	15.004	15.004
**D	FARMERS GROUP INC 401 K SAVINGS PLAN	0	285.510	285.510
**D	ROWF GT ALPHAEXTXUS	0	309.140	309.140

## LISTA ESITO DELLE VOTAZIONE

Oggetto: **Nomina del Presidente del Consiglio di Amministrazione.**

## FAVOREVOLI

Badge	Ragione Sociale	Proprio	Delega	Totale
**D	ROWF GT ACWI EX US	0	1.343.141	1.343.141
**D	SBSA GEPF BLACKROCK EQUITY	0	233.515	233.515
**D	BOA PENSION PLAN MONDRIAN	0	748.538	748.538
**D	BELLSOUTH CORP RFA VEBA TRUST	0	37.633	37.633
**D	SPARTAN INTL INDEX	0	4.906.028	4.906.028
**D	TTPF PANAGORA DYN INTL EQ	0	4.912	4.912
**D	BOA PENSION SSGA	0	127.027	127.027
**D	SCEF MONDRIAN	0	183.609	183.609
**D	SAEF SCE PANAGORA QUAL	0	78.848	78.848
**D	CLSF TEMPLETON	0	66.271	66.271
**D	ECBSEG	0	116.194	116.194
**D	BNYM INTL EQUITY INCOME FUNDD	0	211.370	211.370
**D	DREYFUS INDEX FUNDS INC DREYFUS INTERNATIONAL STOCK INDEX FUND	0	102.842	102.842
**D	BLL AQUILA LIFE FTSE RAFI DEVELOPED	0	640.860	640.860
**D	DEUTSCHE XTRKS MSCI EURO CCYHDG	0	155.579	155.579
**D	POWERSHARES PUREBETA FTSE DEVELOPED EX NORTHAMERICA PORTFOLIO	0	387	387
**D	BLL AQUILA LIFE EUROPEAN EQUITY	0	1.652.339	1.652.339
**D	BLL AQUILA LIFE MSCI WORLD FUND	0	491.767	491.767
**D	BLL AQUILA LIFE GLOBAL MINIMUM	0	66.135	66.135
**D	AIF 21104 LPI AKT EUROPA II	0	34.597	34.597
**D	INVESTERINGSFORENINGEN LAEGERNES INVEST,	0	18.273	18.273
**D	AF81 LABOR SELECT INTL EQ	0	695.679	695.679
**D	SEMPRA ENERGY PENSION MASTER TRUST	0	73.513	73.513
**D	SEATTLE CITY EMPLOYEES RETIREMENT SYSTEM	0	28.049	28.049
**D	DWS INVESTMENT GMBH	0	867.458	867.458
**D	PS6F STATE STREET INTL EQ	0	192.062	192.062
**D	GSK TEMPLETON	0	90.105	90.105
**D	GS ACTIVE BETA INTL EQUITY ETF	0	220.764	220.764
**D	DEUTSCHE XTRK MSCI EMU HDG EQ ETF	0	12.004	12.004
**D	GS ACTIVEBETA EUROPE ETF	0	3.624	3.624
**D	IQ 50 PERCENT HEDGED FTSE EURO ETF	0	2.492	2.492
**D	IQ 50 PERCENT HEDGED FTSE INTL ETF	0	51.255	51.255
**D	ALLSTATE INSURANCE CO BLACKROCK	0	22.733	22.733
**D	INVESCO S AND P EUROPE 350 EQUAL WEIGHT INDEX ETF	0	977	977
**D	INTERNATIONALE KAPITALANLANGESELS CHAFT MBH	0	20.602	20.602
**D	KAPITALANLAGEGESELLSCHAFT MBH	0	100.345	100.345
**D	THE AMERICAN UNIVERSITY IN CAIRO	0	4.946	4.946
**D	CC COL EAFE Q UN 2	0	7.000	7.000
**D	EMPLOYEES RETIREMENT SYSTEM OF THE CITY OF BALTIMORE	0	11.719	11.719
**D	MINISTERS AND MISSNRES BENEFIT BRD OF AMERICAN BPTST CHURCHES	0	24.552	24.552
**D	VOYA BALANCED PORT INTL VALUE	0	8.791	8.791
**D	VOYA INTERNATIONAL INDEX PORTFOLIO	0	427.400	427.400
**D	CC COL EAFE Q UN 1	0	4.900	4.900

LISTA ESITO DELLE VOTAZIONE  
 Oggetto: **Nomina del Presidente del Consiglio di Amministrazione.**

## FAVOREVOLI

Badge	Ragione Sociale	Proprio	Delega	Totale
**D	NMPF COL EAFE NMP Q	0	11.300	11.300
**D	DAEC Q SSGA INTL TC	0	4.795	4.795
**D	DAEC NQ SSGA TAX	0	3.415	3.415
**D	MI FONDS K10 SPK	0	60.161	60.161
**D	CITIBANK NEW YORK A.D.R. DEPT	0	22.128.358	22.128.358
**D	CITIBANK NEW YORK A.D.R. DEPT	0	12.732.072	12.732.072
**D	CITIBANK NEW YORK A.D.R. DEPT	0	40.068	40.068
**D	CITIBANK NEW YORK A.D.R. DEPT	0	470.650	470.650
**D	CITIBANK NEW YORK A.D.R. DEPT	0	1.839.730	1.839.730
**D	CITIBANK NEW YORK A.D.R. DEPT	0	2.336.916	2.336.916
**D	CITIBANK NEW YORK A.D.R. DEPT	0	16.450	16.450
**D	CITIBANK NEW YORK A.D.R. DEPT	0	17.850	17.850
**D	CITIBANK NEW YORK A.D.R. DEPT	0	1.738	1.738
**D	CITIBANK NEW YORK A.D.R. DEPT	0	3.164	3.164
**D	CITIBANK NEW YORK A.D.R. DEPT	0	2.764	2.764
**D	CITIBANK NEW YORK A.D.R. DEPT	0	2.850	2.850
**D	CITIBANK NEW YORK A.D.R. DEPT	0	156	156
**D	CITIBANK NEW YORK A.D.R. DEPT	0	24.080	24.080
**D	AMUNDI SGR SPA/ AMUNDI RISPARMIO ITALIA	0	673.993	673.993
**D	AMUNDI SGR SPA/ AMUNDI SVILUPPO ITALIA	0	2.570.305	2.570.305
**D	AMUNDI SGR SPA	0	890.593	890.593
**D	LA BANQUE POSTALE A M. ARCALIS	0	15.096	15.096
**D	NESTLE FRANCE EQUILIBRE	0	25.906	25.906
**D	SG DIVERSIFIE ISR	0	26.088	26.088
**D	SG ACTIONS INTERNATIONALES	0	100.626	100.626
**D	HALEVY A3	0	166.001	166.001
**D	HALEVY A2	0	120.383	120.383
**D	UF 6 A ACT	0	60.000	60.000
**D	CASSETTE DIVERSIFIE	0	81.836	81.836
**D	SG ACTIONS EUROPE MULTIGESTION	0	9.955	9.955
**D	DIVERSIFIE ACTIONS 50-65 DU CD	0	14.754	14.754
**D	OFI MARKET NEUTRAL EQUITY	0	47.644	47.644
**D	MATMUT ACTIONS EURO	0	23.000	23.000
**D	SG ACTIONS ENERGIE	0	52.715	52.715
**D	SG ACTIONS EURO VALUE	0	193.776	193.776
**D	SG ACTIONS EUROPE	0	63.921	63.921
**D	SG ACTIONS EUROPE LARGE CAP	0	14.067	14.067
**D	LYXOR MSCI EUROPE UCITS ETF	0	255.531	255.531
**D	LYX EUR STOXX 50 (DR) U E	0	2.116.873	2.116.873
**D	LYXOR INDEX FUND EURO	0	5.311	5.311
**D	ETOILE GESTION	0	30.400	30.400
**D	ETOILE ACTIONS RENDEMENT	0	122.459	122.459
**D	ETOILE ENERGIE EUROPE	0	84.000	84.000

LISTA ESITO DELLE VOTAZIONE  
 Oggetto: **Nomina del Presidente del Consiglio di Amministrazione.**

## FAVOREVOLI

Badge	Ragione Sociale	Proprio	Delega	Totale
**D	ANTARIUS ROTATION SECTORIELLE	0	8.684	8.684
**D	ETOILE MATIERES PREMIERES	0	33.433	33.433
**D	LYXOR EURO STOXX 300 (DR	0	264.187	264.187
**D	LYXOR STOXX EUROPE 600 (DR)	0	321.186	321.186
**D	LYX FTSE EUR MIN VAR UC ETF	0	7.233	7.233
**D	MUL - LYXOR ITALIA EQUITY PIR	0	62.868	62.868
**D	LIF - LYXOR MSCI EMU VALUE DR	0	113.784	113.784
**D	LYXOR CORE MSCI EMU DR UCITS	0	123.482	123.482
**D	LYXOR CORE MSCI WORLD (DR) UCI	0	36.209	36.209
**D	LYXOR MSCI EUROPE CLIMATE	0	117	117
**D	LYXOR MSCI WORLD CLIMATE	0	69	69
**D	LYXOR EURO STOXX 50 (DR	0	96.897	96.897
**D	AMUNDI S.F.-EURO EQ MARKET PLU	0	29.124	29.124
**D	AM SOL IT-PROGETTO CED 04 2024	0	10.295	10.295
**D	PIONEER INVESTMENTS TOTAL RETU	0	36.044	36.044
**D	AMUNDI SOLUZ IT-PROG CED 05 20	0	58.178	58.178
**D	RWC FUNDS	0	430.043	430.043
**D	SEI GLOBAL MASTER FUND PLC- TH	0	34.327	34.327
**D	ALLIANCEBERNSTEIN FUND DYNAMIC	0	9.268	9.268
**D	KOKUSAI EQUITY INDEX FUND	0	61.642	61.642
**D	CONSULTING GROUP CAPITAL MARKE	0	60.759	60.759
**D	TRUST AND CUSTODY SERVICES BAN	0	14.982	14.982
**D	CONSULTING GROUP CAPITAL MARKE	0	322.840	322.840
**D	MULTI-ASSET ENHANCED VALUE FUN	0	980	980
**D	SEI GLOBAL MASTER FUND PLC - T	0	50.740	50.740
**D	BRIDGE BUILDER INTERNATIONAL E	0	5.768.510	5.768.510
**D	BRIDGE BUILDER INTERNATIONAL	0	5.832.596	5.832.596
**D	BLACKROCK GLOBAL SMALLCAP FUND	0	4.225	4.225
**D	AMUNDI SOL IT - PROG CED 06 20	0	38.632	38.632
**D	AMUNDI SOL IT-PROG CED 08 2020	0	47.040	47.040
**D	AMUNDI SOL IT -PROG CED 092020	0	42.504	42.504
**D	AMUNDI SF-DIVER TARG INC 11 21	0	5.517	5.517
**D	AMUNDI SOL IT-PROG CED 12 2020	0	19.011	19.011
**D	AMUNDI SOL IT-PROG CED 11 2020	0	33.639	33.639
**D	AMUNDI SOL IT-PROG CED 02 2021	0	16.477	16.477
**D	AMUNDI SOL IT-PROG CED 03 2021	0	21.198	21.198
**D	AMUNDI SOL IT-PROG CED 05 2021	0	20.921	20.921
**D	AMUNDI SOL IT-PROG CED 06 2021	0	16.413	16.413
**D	AMUNDI SOL IT-PROG CED 08 2021	0	9.602	9.602
**D	AMUNDI SOL IT-PROG CED 09 2021	0	14.974	14.974
**D	AMUNDI SF - DIV TGT INC 11 22	0	6.899	6.899
**D	AMUNDI SOL IT-PROG CED 11 2021	0	13.387	13.387
**D	AMUNDI SOL IT-PROG CED 12 2021	0	11.098	11.098



## LISTA ESITO DELLE VOTAZIONE

Oggetto: **Nomina del Presidente del Consiglio di Amministrazione.**

## FAVOREVOLI

Badge	Ragione Sociale	Proprio	Delega	Totale
**D	AMUNDI SOL IT-PROG CED 02 2022	0	26.534	26.534
**D	AMUNDI SOL IT-PROG CED 03 2022	0	20.844	20.844
**D	AMUNDI SOL IT-PROG CED 04 2022	0	12.746	12.746
**D	AMUNDI SOL IT-PROG CED 06 2022	0	14.020	14.020
**D	AMUNDI SOL IT-PROG CED 05 2022	0	14.173	14.173
**D	AMUNDI SOL IT-PROG CED 10 2022	0	14.749	14.749
**D	AM SOL IT-PROG CED 12 2022	0	20.850	20.850
**D	ASI PROGETTO CEDOLA 04 2023	0	12.667	12.667
**D	AM SOL IT-PROG CED 05 2023	0	13.096	13.096
**D	AM SOL IT-PROG CED 06 2023	0	10.758	10.758
**D	ASI-PROGETTO CEDOLA 07 2023	0	9.642	9.642
**D	ASI-PROGETTO CEDOLA 09 2023	0	12.496	12.496
**D	ASI-PROGETTO CEDOLA 10 2023	0	12.936	12.936
**D	ASI-PROGETTO CEDOLA 12 2023	0	12.056	12.056
**D	AMUNDI S.F-EQ PLAN 60	0	8.196	8.196
**D	PI IF -EMU EQUITY	0	102.626	102.626
**D	PI IF -EUROPEAN EQUITY	0	166.310	166.310
**D	AMUNDI SOLUZ. IT-PROGETTO AZ	0	16.554	16.554
**D	AMUNDI SOL IT-PROG CED 09 2022	0	26.827	26.827
**D	AMUNDI SOL IT-PROG CED 07 2022	0	11.534	11.534
**D	OFI FUND - LYNX REAL ASSETS	0	16.981	16.981
**D	AMUNDI SIF GLOBAL ETHICAL EQUITIES	0	8.387	8.387
**D	LOMBARD ODIER FUNDS EUROPE RESPONSIBLE EQUITY ENHANCED	0	22.176	22.176
**D	SEAYOND EQUITY FACTOR INVESTING EUROPE	0	2.542	2.542
**D	SEAYOND EUROPE MARKET NEUTRAL	0	6.078	6.078
**D	RCO LUX MONTJOLY INVEST POOL RCG	0	3.400	3.400
**D	SEAYOND EUROPE MINVOL	0	420.548	420.548
**D	CANDRIAM QUANT EQUITIES MULTI-FACTOR EMU	0	2.935	2.935
**D	CLEOME INDEX EMU EQUITIES	0	23.360	23.360
**D	CLEOME INDEX WORLD EQUITIES	0	2.143	2.143
**D	CLEOME INDEX GLOBAL EQUITIES	0	4.059	4.059
**D	CLEOME INDEX EUROPE EQUITIES	0	39.490	39.490
**D	STRUCTURA	0	8.746	8.746
**D	AMUNDI FUNDS EUROPEAN EQUITY TARGET INCO	0	1.079.264	1.079.264
**D	AMUNDI FDS GLOBAL MULTI-ASSET TARGET INC	0	103.383	103.383
**D	AMUNDI FUNDS EUROPEAN EQUITY VALUE	0	100.597	100.597
**D	AMUNDI FUNDS GLOBAL EQUITY TARGET INCOME	0	922.656	922.656
**D	AMUNDI FUNDS REAL ASSETS TARGET INCOME	0	200.000	200.000
**D	AMUNDI FUNDS GLOBAL MULTI-ASSET	0	38.600	38.600
**D	AMUNDI FDS GLOB MULTI-ASSET CONSERVATIVE	0	72.553	72.553
**D	AMUNDI FUNDS EURO MULTI-ASSET TARGET INC	0	300.688	300.688
**D	AMUNDI FUNDS NEW SILK ROAD	0	10.500	10.500
**D	AMUNDI FUNDS EQUITY GLOBAL RESOURCES	0	168	168

LISTA ESITO DELLE VOTAZIONE  
 Oggetto: **Nomina del Presidente del Consiglio di Amministrazione.**

## FAVOREVOLI

Badge	Ragione Sociale	Proprio	Delega	Totale
**D	AMUNDI EURO STOXX 50	0	49.419	49.419
**D	CPR INVEST GLOBAL EQUITY ESG	0	4.441	4.441
**D	AMUNDI MSCI EUROPE EX UK	0	4.344	4.344
**D	AMUNDI PRIME EUROPE - UCITS ETF DR	0	4.735	4.735
**D	AMUNDI PRIME EUROZONE	0	39.556	39.556
**D	AMUNDI PRIME GLOBAL - UCITS ETF DR	0	5.124	5.124
**D	CPR INVEST-EUROPE SPECIAL SITUATIONS	0	11.592	11.592
**D	AMUNDI FUNDS MULTI ASSET CONSERVATIVE	0	2.783	2.783
**D	AMUNDI FUNDS GLOBAL PERSPECTIVES	0	823	823
**D	AMUNDI FUNDS EQUITY EUROPE RISK PARITY	0	57.735	57.735
**D	AMUNDI FUNDS DYNAMIC MULTI FACTORS EURO	0	35.000	35.000
**D	AMUNDI INDEX MSCI EUROPE	0	38.574	38.574
**D	AMUNDI INDEX MSCI WORLD	0	2.555	2.555
**D	AMUNDI INDEX MSCI EMU	0	55.368	55.368
**D	AMUNDI FUNDS EQUITY EURO RISK PARITY	0	119.405	119.405
**D	AMUNDI INDEX EQUITY GLOBAL MULTI SMART ALLOCATION SCIENTIFIC BETA	0	605	605
**D	CENTRAL BANK OF IRELAND	0	17.791	17.791
**D	EDR FUND GLOBAL VALUE	0	139.400	139.400
**D	EDMOND DE ROTHSCHILD FUND EQUITY EURO CORE	0	513.740	513.740
**D	VISION FUND-EUROPE CORE	0	90.790	90.790
**D	CNPASSURANCES	0	3.391.758	3.391.758
**D	APSA-SRI ABSOL RETURN MULTI-ASSETS N1	0	4.552	4.552
**D	APSA-SRI ABSOL RETURN MULTI-ASSETS N2	0	566	566
**D	REGARD SELECTIF ACTIONS MONDE	0	25.000	25.000
**D	REGARD ACTIONS DEVELOPPEMENT DURABLE	0	200.000	200.000
**D	REGARD SELECTIF ACTIONS EUROPEENNES	0	370.000	370.000
**D	ARRCO QUANT 2	0	82.823	82.823
**D	EDMOND DE ROTHSCHILD ASSET MANAGEMENT	0	242.470	242.470
**D	PEYREAUX	0	8.000	8.000
**D	PJD	0	7.500	7.500
**D	UNIVERS CNP 1	0	87.271	87.271
**D	NATEXIS PERFORMANCE 09	0	42.694	42.694
**D	AAE MG	0	40.000	40.000
**D	VILLIERS DIAPASON	0	29.082	29.082
**D	ROTONDE	0	45.000	45.000
**D	UBP ACTIONS EURO RENDEMENT	0	50.688	50.688
**D	HAMELIN DIVERSIFIE FLEX I	0	34.000	34.000
**D	RSI ACTIONS EUROPEENNES 2	0	165.000	165.000
**D	CONTI DIVERSIFIE	0	62.200	62.200
**D	ARRCO LONG TERME B NATIXIS INVEST MANAGERS INTERNAT	0	105.655	105.655
**D	ELAN ORCHESTRA	0	8.000	8.000
**D	EGEPARGNE 2	0	34.100	34.100
**D	IBM H	0	3.300	3.300

LISTA ESITO DELLE VOTAZIONE  
 Oggetto: **Nomina del Presidente del Consiglio di Amministrazione.**

## FAVOREVOLI

Badge	Ragione Sociale	Proprio	Delega	Totale
**D	R PHARMA DVSF	0	70.000	70.000
**D	BOURBON 1 ROTHSCHILD ET CIE GESTION	0	106.000	106.000
**D	SAFRAN DYNAMIQUE	0	28.285	28.285
**D	SAFRAN MIXTE SOLIDAIRE	0	5.825	5.825
**D	APOLLINE 4 ACTIONS	0	47.617	47.617
**D	TESLA POCHE ACTIONS	0	50.142	50.142
**D	HSBC GLOBAL ASSET MANAGEMENT	0	5.399	5.399
**D	CNP TOCQUEVILLE VALUE EUROPE ISR	0	280.485	280.485
**D	LBPAM ACTIONS OPTI INDICE EURO	0	12.671	12.671
**D	LBPAM STRATEGIE PEA 2	0	70.311	70.311
**D	LBPAM ACTIONS EUROPE 50	0	66.266	66.266
**D	LBPAM STRATEGIE PEA 1	0	49.810	49.810
**D	TONI ACTIONS 100	0	137.731	137.731
**D	VIVACCIO ACTIONS	0	938.062	938.062
**D	LBPAM ACTIONS INDICE EURO	0	407.087	407.087
**D	LBPAM ACTIONS 80	0	133.250	133.250
**D	LBPAM ACTIONS EUROPE MONDE	0	88.781	88.781
**D	CARP - INDO	0	223.925	223.925
**D	LCL DYNAMIQUE	0	31.347	31.347
**D	VOCATION MARCHE ARIANESPACE CONSEIL DE SURVEILLANCE DU FCP	0	3.838	3.838
**D	LCL EQUILIBRE	0	33.791	33.791
**D	ICARE	0	15.095	15.095
**D	ROPS EURO P	0	432.805	432.805
**D	FDRN AMUNDI	0	73.167	73.167
**D	TECHNIP EQUILIBRE	0	25.646	25.646
**D	TECHNIP DYNAMIQUE	0	22.523	22.523
**D	ADP DIVERSIFIE DYNAMIQUE	0	12.475	12.475
**D	ARRCO LONG TERME D ACTIONS	0	330.041	330.041
**D	AMUNDI LABEL EQUILIBRE ESR	0	31.922	31.922
**D	AMUNDI LABEL PRUDENCE ESR	0	18.845	18.845
**D	AMUNDI LABEL DYNAMIQUE ESR	0	22.025	22.025
**D	JUNON ACTIONS OBLIGATIONS	0	32.030	32.030
**D	N 1 RENDEMENT USINOR	0	12.171	12.171
**D	LV CHALLENGE	0	43.819	43.819
**D	EPARGNE PRUDENCE THALES	0	47.349	47.349
**D	L.S. DYNAMIQUE ET SOLIDAIRE	0	3.000	3.000
**D	ATOUT PULSACTIONS	0	37.041	37.041
**D	PREDICA ISR EUROPE - ACTIONS	0	13.655	13.655
**D	VILLIERS ALTO	0	42.868	42.868
**D	AMUNDI HORIZON	0	24.512	24.512
**D	PREDIQUANT A2 ACTIONS EUROPE	0	76.000	76.000
**D	AP ACTIONS 1 EURO	0	134.525	134.525
**D	AP ACTIONS 3 MIN VOL	0	73.722	73.722

## LISTA ESITO DELLE VOTAZIONE

Oggetto: **Nomina del Presidente del Consiglio di Amministrazione.**

## FAVOREVOLI

Badge	Ragione Sociale	Proprio	Delega	Totale
**D	ROPS-SMART INDEX EURO	0	656.365	656.365
**D	SG AMUNDI ASSET MANAGEMENT	0	24.978	24.978
**D	FCP CARPIMKO EUROPE	0	100.401	100.401
**D	IBM FRANCE	0	26.000	26.000
**D	FCP HAMELIN DIVERSIFIE FLEX II	0	12.719	12.719
**D	REGARD ACTIONS EURO	0	400.000	400.000
**D	INDOSUEZ EUROPE PATRIMOINE	0	160.000	160.000
**D	INDOSUEZ EUROPE RENDEMENT	0	25.000	25.000
**D	INDOSUEZ ALLOCATION PEA	0	124.040	124.040
**D	ING RENDEMENT EUROPE	0	72.000	72.000
**D	ABN AMRO TOTAL RETURN GLOBAL	0	4.350	4.350
**D	SEYOND ACTIONS EUROPEENNES	0	167.888	167.888
**D	CNP ASSUR VALUE ET MOMENTUM	0	42.508	42.508
**D	NATIXIS LCR ACTIONS EURO	0	78.152	78.152
**D	DORVAL CONVICTIONS	0	76.543	76.543
**D	DORVAL CONVICTIONS PEA	0	31.608	31.608
**D	UNIGESTION	0	18.000	18.000
**D	SEYOND EQUITY FACTOR INVESTING EURO	0	7.227	7.227
**D	BBM V-FLEX	0	59.136	59.136
**D	HSBC MULTI-ASSET DYNAMIC EURO	0	194.469	194.469
**D	HSBC EURO EQUITY VOL FOCUSED	0	102.647	102.647
**D	LA BANQUE POSTALE ASSET MANAGEMENT	0	2.912	2.912
**D	AMUNDI EQUITY EURO CONSERVATIVE	0	24.988	24.988
**D	CPR EUROLAND PREMIUM	0	90.325	90.325
**D	ATOUT EUROLAND RESTRUCTURATION	0	34.619	34.619
**D	ATOUT FRANCE CORE PLUS	0	26.561	26.561
**D	AMUNDI PARTRIMOINE PEA	0	15.954	15.954
**D	AMUNDI RENDEMENT PLUS	0	23.084	23.084
**D	FDC A2 POCHE TITRES	0	79.556	79.556
**D	LCL ACTIONS EURO RESTRUCTURATION	0	11.810	11.810
**D	AMUNDI PATRIMOINE	0	1.166.638	1.166.638
**D	COLOMBES 6	0	71.000	71.000
**D	CPR CONSOMMATEUR ACTIONNAIRE	0	12.152	12.152
**D	AMUNDI STRATEGIES ACTIONS EUROPE RISK PARITY	0	8.491	8.491
**D	AMUNDI ACTIONS RESSOURCES NATURELLES	0	20.907	20.907
**D	PREDIQUANT EUROCROISSANCE A2	0	128.030	128.030
**D	ASSURDIX	0	27.678	27.678
**D	AMUNDI RESA ESG ACTIONS EURO	0	290.041	290.041
**D	AMUNDI EUROPE MONDE	0	44.341	44.341
**D	AMUNDI RESA ACTIONS EURO	0	20.473	20.473
**D	ATOUT MODERATIONS	0	99.704	99.704
**D	AMUNDI RESA ACTIONS EUROPE	0	12.954	12.954
**D	AMUNDI ACTIONS RESTRUCTURATIONS	0	13.936	13.936

LISTA ESITO DELLE VOTAZIONE  
 Oggetto: **Nomina del Presidente del Consiglio di Amministrazione.**

## FAVOREVOLI

Badge	Ragione Sociale	Proprio	Delega	Totale
**D	AMUNDI ACTIONS EURO ISR	0	24.254	24.254
**D	CPR EUROLAND	0	350.438	350.438
**D	CPR EUROPE NOUVELLE	0	14.878	14.878
**D	CPR EUROPE	0	17.034	17.034
**D	ECOFI ACTIONS SCR	0	17.874	17.874
**D	RENDEMENT DIVERSIFIE M	0	29.623	29.623
**D	EDMOND DE ROTHSCHILD EQUITY EUROPE SOLVE	0	277.552	277.552
**D	EDMOND DE ROTHSCHILD ASSET MANAGEMENT (EDRAM)	0	43.610	43.610
**D	EPOQUE	0	137.770	137.770
**D	EUROPA	0	270.000	270.000
**D	AMUNDI DIVIDENDO ITALIA	0	1.155.000	1.155.000
**D	AMUNDI BILANCIATO EURO	0	15.668	15.668
**D	AMUNDI BEST SELECTION PLUS	0	49.075	49.075
**D	AMUNDI BEST SELECTION TOP	0	21.684	21.684
**D	AMUNDI BEST SELECTION CLASSIC	0	27.372	27.372
**D	AMUNDI DISTRIBUZIONE ATTIVA	0	7.127	7.127
**D	AMUNDI CEDOLA 2021	0	6.406	6.406
**D	AMUNDI OBIETTIVO RISPARMIO 2022	0	1.123	1.123
**D	AMUNDI OBIETTIVO CRESCITA 2022	0	8.151	8.151
**D	AMUNDI OBIETTIVO RISPARMIO 2022 DUE	0	1.102	1.102
**D	AMUNDI OBIETTIVO CRESCITA 2022 DUE	0	8.385	8.385
**D	AMUNDI OBIETTIVO RISPARMIO 2022 TRE	0	974	974
**D	AMUNDI VALORE ITALIA PIR	0	120.000	120.000
**D	AMUNDI OBIETTIVO RISPARMIO 2022 QUATTRO	0	920	920
**D	AMUNDI ACCUMULAZIONE ITALIA PIR 2023	0	230.000	230.000
**D	UNION INVESTMENT LUXEMBOURG SA	0	342.031	342.031
**D	MAN MULTI-STRATEGY MASTER FUND C/O MAN SOLUTIONS LTD	0	15	15
**D	MAN QUALIFYING INVESTOR FUNDS PLC-MAN GLG ELS MASTER QIF C/O GLG PARTNERS LP	0	67	67
**D	GLG EUROPEAN LONG-SHORTFUND C/O GLG PARTNERS LP	0	26	26
**D	MAN FUNDS XII SPC - MAN 1783 II SP MAPLES CORPORATE SERVICES LIMITED	0	3.723	3.723
**D	MAN GLG TOPAZ LIMITED C/O GLG PARTNERS LP	0	34	34
**D	AHL INSIGHT LIMITED	0	230	230
**D	NORGES BANK	0	874.152	874.152
**D	GOVERNMENT OF NORWAY	0	55.409.506	55.409.506
**D	JANA PASSIVE GLOBAL SHARE TRUST	0	129.923	129.923
**D	MLC INVESTMENTS, MLC LIMITED	0	202.581	202.581
**D	VICTORIAN SUPERANNUATION FUND	0	81.276	81.276
**D	CARE SUPER	0	324.814	324.814
**D	TASPLAN SUPERANNUATION FUND.	0	96.530	96.530
**D	EQUIPSUPER	0	162.628	162.628
**D	AUSTRALIAN NATIONAL UNIVERSITY	0	65.573	65.573
**D	KL EUROSTOXX50 DB	0	47.431	47.431
**D	UBS FUND MANAGEMENT(LUXEMBOURG) SA	0	7.060	7.060

## LISTA ESITO DELLE VOTAZIONE

Oggetto: **Nomina del Presidente del Consiglio di Amministrazione.**

## FAVOREVOLI

Badge	Ragione Sociale	Proprio	Delega	Totale
**D	UBS FUND MANAGEMENT(LUXEMBOURG) SA	0	10.009	10.009
**D	UBS FUND MANAGEMENT(LUXEMBOURG) SA	0	11.995	11.995
**D	UBS FUND MANAGEMENT(LUXEMBOURG) SA	0	9.025	9.025
**D	UBS FUND MANAGEMENT(LUXEMBOURG) SA	0	22.000	22.000
**D	UBS FUND MANAGEMENT(LUXEMBOURG) SA	0	29.027	29.027
**D	UBS FUND MANAGEMENT(LUXEMBOURG) SA	0	49.739	49.739
**D	UBS FUND MANAGEMENT(LUXEMBOURG) SA	0	6.016	6.016
**D	UBS (LUX) EQUITY SICAV - EUROPEAN - HIGH DIVIDEND (EUR)	0	177.404	177.404
**D	UBS FUND MANAGEMENT (SWITZERLAND) AG.	0	340.224	340.224
**D	UBS FUND MANAGEMENT (SWITZERLAND) AG.	0	238.411	238.411
**D	UBS FUND MGT (CH) AG CH0467/UBSCHIF2-EQ GLOB	0	1.025	1.025
**D	UBS FUND MGT (CH) AG CH1250	0	12.976	12.976
**D	UBS FUND MGT (CH) AG CH1270B / 2019 IF - AKT WELT - UBS	0	27.502	27.502
**D	UBS ASSET MANAGEMENT (U.K.) LTD FUND MANAGEMENT SWITZERLAND	0	1.264	1.264
**D	UBS FUND MANAGEMENT (SWITZERLAND) AG.	0	1.204.419	1.204.419
**D	UBS FUNDMANAGEMENT	0	90.190	90.190
**D	BAPTIST FOUNDATION OF TEXAS DBA HIGHGROUND ADVISORS	0	147.447	147.447
**D	BERESFORD FUNDS PLC - SETANTA INCOME OPPORTUNITIES FUND	0	17.699	17.699
**D	BRANDES INVESTMENT PARTNERS LP.	0	107	107
**D	CITY OF LOS ANGELES FIRE AND POLICE PENSION PLAN	0	2.047.920	2.047.920
**D	ASSET MANAGEMENT EXCHANGE UCITS CCF	0	3.292	3.292
**D	STICHTING DELA DEPOSITARY AND MANAGEMENT OUDE STADSGRACHT	0	493.462	493.462
**D	STICHTING PENSIOENFONDS ING	0	107.192	107.192
**D	LEGAL AND GENERAL CCF	0	5.641	5.641
**D	CAMPBELL PENSION PLANS MASTER RETIREMENT TRUST	0	65.909	65.909
**D	FRESNO COUNTY EMPLOYEES` RETIREMENT ASSOCIATION	0	71.063	71.063
**D	FIREMEN`S ANNUITY AND BENEFIT FUND OF CHICAGO	0	106.883	106.883
**D	SPARTAN GROUP TRUST FOR EMPLOYEE BENEFIT PLANS	0	900.930	900.930
**D	EDINBURGH PARTNERS GLOBAL OPPORTUNITY TRUST PLC	0	254.575	254.575
**D	TEACHERS` RETIREMENT SYSTEM OF OKLAHOMA	0	66.929	66.929
**D	FIREMEN`S RETIREMENT SYSTEM OF ST. LOUIS	0	33.261	33.261
**D	NTCC WELLINGTON EUROPE CONTRARIAN VALUE FUND	0	26.059	26.059
**D	NUCLEAR ELECTRIC INSURANCE LIMITED	0	209.736	209.736
**D	MICHELIN NORTH AMERICA INC. MASTER RETIREMENT TRUST	0	30.016	30.016
**D	USAA MASTER TRUST (PENSION AND RSP)	0	12.931	12.931
**D	BRANDES INTERNATIONAL EQUITY FUND	0	1.375.435	1.375.435
**D	IBM DIVERSIFIED GLOBAL EQUITY FUND	0	69.096	69.096
**D	NATIONAL WESTMINSTER BANK PLC AS TRUSTEE OF KES STRATEGIC INVESTMENT FUND	0	17.526	17.526
**D	EDINBURGH PARTNERS OPPORTUNITIES FUND PLC	0	39.719	39.719
**D	ELO MUTUAL PENSION INSURANCE COMPANY ELO MUTUAL PENSION INSURANCE COMPANY	0	688.346	688.346
**D	STICHTING HEINEKEN PENSIOENFONDS	0	185.358	185.358
**D	BT PENSION SCHEME LLOYDS CHAMBERS	0	5.585.453	5.585.453
**D	STICHTING PENSIOENFONDS SAGITTARIUS	0	91.864	91.864

## LISTA ESITO DELLE VOTAZIONE

Oggetto: **Nomina del Presidente del Consiglio di Amministrazione.**

## FAVOREVOLI

Badge	Ragione Sociale	Proprio	Delega	Totale
**D	IBM PENSION PLAN	0	19.967	19.967
**D	THE BOARD OF THE PENSION PROTECTION FUND RENAISSANCE	0	120.465	120.465
**D	LOTHIAN PENSION FUND	0	1.120.111	1.120.111
**D	STICHTING PENSIOENFONDS VAN DE METALEKTRO (PME)	0	1.398.215	1.398.215
**D	CHEVRON UK PENSION PLAN	0	25.074	25.074
**D	STRATHCLYDE PENSION FUND	0	3.258.194	3.258.194
**D	PUBLIC EMPLOYEES RETIREMENT ASSOCIATION OF COLORADO	0	2.462.701	2.462.701
**D	FUTURE FUND BOARD OF GUARDIANS FOR AND ON BEHALF OF THE MEDICAL RESEARCH FUTURE FUND	0	75.825	75.825
**D	FUTURE FUND BOARD OF GUARDIANS FOR AND ON BEHALF OF FUTURE FUND	0	529.441	529.441
**D	NORTHERN TRUST UCITS COMMON CONTRACTUAL FUND	0	1.079.919	1.079.919
**D	COLONIAL FIRST STATE INVESTMENT FUND 50	0	155.769	155.769
**D	COLONIAL FIRST STATE WHOLESALE INDEXED GLOBAL SHARE FUND	0	102.791	102.791
**D	MUNICIPAL EMPLOYEES` ANNUITY AND BENEFIT FUND OF CHICAGO	0	5.880	5.880
**D	UNITED NATIONS RELIEF AND WORKS AGENCY FOR PALESTINE REFUGEES IN THE NEAR EAST UNRWA HEADQUARTERS BAYADER WADI AL-SEER A 12.785	12.785		0
**D	US RETIREMENT TRUST	0	31.255	31.255
**D	RETIREMENT PLAN FOR CITY OF TAMPA GENERAL EMPLOYEES	0	48.262	48.262
**D	THOMAS L. WALTON FAMILY TRUST UAD 03/19/13	0	4.652	4.652
**D	WHEELS COMMON INVESTMENT FUND	0	21.272	21.272
**D	VIRGINIA C.MARS REVOCABLE TRUST DATED AUGUST 6, 1991	0	2.775	2.775
**D	SAMFORD UNIVERSITY PENSION PLAN TRUST	0	2.423	2.423
**D	HRW TESTAMENTARY TRUST NO. 7	0	20.813	20.813
**D	STEUART L. WALTON FAMILY TRUST UAD 3/19/13	0	9.673	9.673
**D	EXELON CORPORATION NUCLEAR DECOMMISSION TRUST - NON TAX QUALIFIED	0	2.291	2.291
**D	CLINTON NUCLEAR POWER PLANT QUALIFIED FUND CLINTON NUCLEAR POWER PLANT QUALIFIED FUND	0	5.909	5.909
**D	CHURCH OF ENGLAND INVESTMENT FUND FOR PENSIONS	0	72.277	72.277
**D	DAUGHTERS OF CHARITY OF ST VINCENT DE PAUL PROVINCE OF THE WEST	0	66.865	66.865
**D	CITY OF AUSTIN EMPLOYEES RETIREMENT SYSTEM	0	3.998	3.998
**D	CULTURAL INSTITUTIONS PENSION PLAN TRUST CULTURAL INSTITUTIONS RETIREMENT SYSTEM	0	12.867	12.867
**D	DOMINION RESOURCES INC. MASTER TRUST	0	113.965	113.965
**D	JOSHUA GREEN CORPORATION 1425	0	4.035	4.035
**D	FUNDO DE PENSOES ALAMEDA DE CARLOS D` ASSUMPCAO	0	29.766	29.766
**D	TRUST FOR THE PENSION PLAN OF THE CHUBB CORPORATION	0	79.689	79.689
**D	CYSTIC FIBROSIS FOUNDATION	0	96.839	96.839
**D	ARVEST FOUNDATION	0	1.361	1.361
**D	BECHTEL NR PROGRAM PENSION MASTER TRUST	0	24.315	24.315
**D	LTW INVESTMENTS LLC	0	217.700	217.700
**D	GUIDESTONE FUNDS INTERNATIONAL EQUITY FUND	0	661.812	661.812
**D	MASTER TRUST AGREEMENT BETWEEN PFIZER INC AND THE NORTHERN TRUST COMPANY	0	764.399	764.399
**D	OLIN PENSION PLANS MASTER RETIREMENT TRUST	0	21.034	21.034
**D	NNPP CONTRACTOR DB MASTER TRUST	0	180.801	180.801
**D	NEW CHURCH INVESTMENT FUND	0	2.696	2.696
**D	JCW 1987 ARTICLE II DESC TRUST FBO JMW DTD 1/1/2012	0	1.102	1.102

## LISTA ESITO DELLE VOTAZIONE

Oggetto: **Nomina del Presidente del Consiglio di Amministrazione.**

## FAVOREVOLI

Badge	Ragione Sociale	Proprio	Delega	Totale
**D	ALICE A PROIETTI FAMILY TRUST UAD 09/27/13	0	5.374	5.374
**D	JCW 1987 ARTICLE II DESC TRUST FBO TLW	0	1.080	1.080
**D	HSBC UCITS COMMON CONTRACTUAL FUND	0	36.361	36.361
**D	HONG KONG SAR GOVERNMENT EXCHANGE FUND	0	3.463.213	3.463.213
**D	BEAT DRUGS FUND ASSOCIATION	0	3.668	3.668
**D	HOSPITAL AUTHORITY PROVIDENT FUND SCHEME	0	341.238	341.238
**D	PUBLIC PENSION AGENCY	0	628.856	628.856
**D	PUBLIC PENSION AGENCY	0	657.063	657.063
**D	PLURIBUS LABS GLOBAL CORE EQUITY MASTER FUND LP	0	1.127	1.127
**D	BRANDES GLOBAL EQUITY INCOME FUND	0	2.589	2.589
**D	BRANDES GLOBAL EQUITY FUND	0	305.548	305.548
**D	OVERSTONE COMMON CONTRACTUAL FUND	0	756.241	756.241
**D	HPE GLOBAL EQUITY SUB FUND	0	1.543.808	1.543.808
**D	OVERSTONE FUND PLC	0	1.854.403	1.854.403
**D	ILA CLI FUND 2011	0	22.083	22.083
**D	ORIZABA, LP	0	17.955	17.955
**D	OMEGA FFIP LIMITED PARTNERSHIP	0	574	574
**D	82A HOLDINGS, LLC	0	1.023	1.023
**D	LTW GROUP HOLDINGS, LLC	0	161.739	161.739
**D	LEHMAN-STAMM FAMILY PARTNERS LLC LEHMAN-STAMM FAMILY PARTNERS LLC	0	891	891
**D	LEGAL AND GENERAL MSCI EAFE FUND LLC	0	252.312	252.312
**D	LAKE AVENUE INVESTMENTS LLC	0	92.703	92.703
**D	THE JBUT MASTER INVESTMENT PARTNERS HIP LLP C/O JACOBUS WEALTH MANAGEMENT	0	34.728	34.728
**D	NTGI-QM COMMON DAILY EAFE INDEX FUND - NON LENDING	0	257.033	257.033
**D	801 INVESTMENTS LLC	0	119.100	119.100
**D	PRO-GEN INVESTMENTS LLC	0	35.740	35.740
**D	MALACHITE 35 TRUST	0	6.068	6.068
**D	SHIMODA HOLDINGS, LLC	0	2.301	2.301
**D	FCM INTERNATIONAL LLC	0	8.743	8.743
**D	NTGI-QM COMMON DAILY ALL COUNTRY WORLD EX-US INVESTABLE MARKET INDEX FUND - NON LENDING	0	75.546	75.546
**D	MA 94 B SHARES, LP	0	93.687	93.687
**D	RDM LIQUID LLC	0	39.122	39.122
**D	CINDY SPRINGS, LLC	0	39.959	39.959
**D	SENTINEL INTERNATIONAL FUND	0	36.194	36.194
**D	SALIX, LLC	0	11.130	11.130
**D	SLW PORTFOLIO, LLC	0	83.683	83.683
**D	LEGAL AND GENERAL ASSURANCE SOCIETY LIMITED	0	188.062	188.062
**D	WAM INVESTMENTS, LLC	0	7.382	7.382
**D	GLOBAL BOND FUND WAYCROSSE INC	0	232.015	232.015
**D	MS FUND LP	0	32.869	32.869
**D	SIM GLOBAL BALANCED TRUST	0	2.291	2.291
**D	THYSSEN GLOBAL INVESTMENTS CORP	0	1.376	1.376
**D	INTERNATIONAL EXPATRIATE BENEFIT MASTER TRUST	0	12.050	12.050



## LISTA ESITO DELLE VOTAZIONE

Oggetto: **Nomina del Presidente del Consiglio di Amministrazione.****FAVOREVOLI**

Badge	Ragione Sociale	Proprio	Delega	Totale
**D	THE HARRY L. BRADLEY JR. TRUSTS MASTER INVESTMENT PARTNERSHIP LLP C/O JACOBUS WEALTH MANAGEMENT	0	9.217	9.217
**D	LEGAL AND GENERAL EUROPEAN EQUITY INCOME FUND	0	759.000	759.000
**D	BETTER BE GOOD, LLC	0	2.516	2.516
**D	CARNELIAN INVESTMENT MANAGEMENT LLC	0	47.461	47.461
**D	CHCP GLOBAL SECURITIES LP	0	1.235	1.235
**D	EVA VALLEY MA1 LLC	0	17.102	17.102
**D	LEGG MASON QS INVESTORS GLOBAL RESPONSIBLE INVESTMENT FUND	0	1.491	1.491
**D	FISHER INVESTMENTS TRUST	0	63.245	63.245
**D	DYNASTY INVEST, LTD	0	4.959	4.959
**D	DELFINCO LP	0	16.034	16.034
**D	CHESSE INTERNATIONAL PROPERTIES, LTD.	0	2.023	2.023
**D	NTGI - QM COMMON DAILY ALL COUNTRY WORLD EX-US EQUITY INDEX FUND - LENDING	0	140.779	140.779
**D	NTCC COLLECTIVE FUNDS FOR GRANTOR TRUST	0	16.075	16.075
**D	K INVESTMENTS SH LIMITED	0	382.367	382.367
**D	LEGAL AND GENERAL DEVELOPED MULTI-FACTOR SL FUND LLC	0	28.310	28.310
**D	NTGI-QM COMMON DAILY EAFE INDEX FUND - LENDING	0	205.383	205.383
**D	PERMANENT FUND INVESTMENTS LLC	0	18.796	18.796
**D	BRANDES INSTITUTIONAL EQUITY TRUST	0	1.045.186	1.045.186
**D	ASCENSION ALPHA FUND, LLC	0	11.484	11.484
**D	UNITED NATIONS JOINT STAFF PENSION FUND	0	1.700.000	1.700.000
**D	INTERNATIONAL MONETARY FUND STAFF RETIREMENT PLAN	0	7.956	7.956
**D	INTERNATIONAL MONETARY FUND STAFF RETIREMENT PLAN 700	0	43.974	43.974
**D	THE PUBLIC INSTITUTION FOR SOCIAL SECURITY	0	431.454	431.454
**D	THE PUBLIC INSTITUTION FOR SOCIAL SECURITY	0	95.138	95.138
**D	THE PUBLIC INSTITUTION FOR SOCIAL SECURITY	0	129.882	129.882
**D	INTERNATIONAL MONETARY FUND RETIRED STAFF BENEFITS INVESTMENT ACCOUNT 700	0	10.147	10.147
**D	MASTER TRUST FOR CERTAIN TAX-QUALIFIED BECHTEL RETIREMENT PLANS QUALIFIED BECHTEL RETIREMENT PLANS 56.348		0	56.348
**D	NATIONAL COUNCIL FOR SOCIAL SEC FUND	0	5.214	5.214
**D	NATIONAL COUNCIL FOR SOCIAL SECURITY FUND.	0	35.008	35.008
**D	NATIONAL COUNCIL FOR SOCIAL SECURITY FUND.	0	35.894	35.894
**D	NGEE ANN POLYTECHNIC	0	694	694
**D	NATIONAL COUNCIL FOR SOCIAL SEC FUND	0	155.178	155.178
**D	NATIONAL COUNCIL FOR SOCIAL SEC FUND	0	495.925	495.925
**D	FIDELITY SALEM STREET TRUST FIDELITY SERIES GLOBAL EX U.S. INDEX FUND	0	1.778.371	1.778.371
**D	FIDELITY SALEM STREET TRUST: FIDELITY FLEX INTERNATIONAL INDEX FUND	0	53.340	53.340
**D	FISHER INVESTMENTS GLOBAL TOTAL RETURN UNIT TRUST FUND	0	1.609	1.609
**D	HALIFAX REGIONAL MUNICIPALITY MASTER TRUST	0	1.072	1.072
**D	PUBLIC SECTOR PENSION INVESTMENT BOARD	0	1.387.606	1.387.606
**D	MICHELIN NORTH AMERICA (CANADA) INC. MASTER TRUST	0	63	63
**D	HAGFORS LIMITEDT HE R AND H TRUST COMPANY LTD	0	21.553	21.553
**D	STICHTING BLUE SKY LIQUID ASSET FUNDS	0	289.162	289.162
**D	NEW ZEALAND SUPERANNUATION FUND	0	295.318	295.318

## LISTA ESITO DELLE VOTAZIONE

Oggetto: **Nomina del Presidente del Consiglio di Amministrazione.**

## FAVOREVOLI

Badge	Ragione Sociale	Proprio	Delega	Totale
**D	STATE UNIVERSITIES RETIREMENT SYSTEM	0	234.930	234.930
**D	MERCER PASSIVE INTERNATIONAL SHARES FUND	0	87.821	87.821
**D	ARIA CO PTY LTD AS TRUSTEE FOR COMBINED INVESTMENTS FUND	0	922.334	922.334
**D	COMMONWEALTH SUPERANNUATION CORPORATION AS TRUSTEE FOR ARIA INVESTMENTS TRUST	0	134.260	134.260
**D	MERCER OSS TRUST	0	13.458	13.458
**D	LORD MAYORS CHARITABLE FUND	0	2.062	2.062
**D	RIVER AND MERCANTILE GLOBAL HIGH ALPHA FUND	0	26.124	26.124
**D	QUEENSLAND INVESTMENT TRUST NO. 2	0	91.200	91.200
**D	QIC INTERNATIONAL EQUITIES FUND	0	71.155	71.155
**D	GOVERNMENT EMPLOYEES SUPERANNUATION BOARD	0	81.540	81.540
**D	DODDINGTON GLOBAL FUND LLC	0	161.482	161.482
**D	GOVERNMENT EMPLOYEES SUPERANNUATION BOARD	0	363.431	363.431
**D	TYCO ELECTRONICS CORPORATION RETIREMENT SAVINGS AND INVESTMENT PLAN	0	19.553	19.553
**D	SAMFORD UNIVERSITY	0	3.436	3.436
**D	S.ROBSON WALTON 1999 CHILDRENS TRUST	0	4.180	4.180
**D	NTCC COLLECTIVE FUNDS FOR EMPLOYEE BENEFIT TRUSTS	0	778.008	778.008
**D	TRINITY COLLEGE CAMBRIDGE	0	14.300	14.300
**D	THE TRUSTEES OF THE HENRY SMITH CHARITY	0	55.143	55.143
**D	HRW TESTAMENTARY TRUST NO 6	0	18.871	18.871
**D	WALTON FAMILY FOUNDATION INC	0	245.679	245.679
**D	HRW TESTAMENTARY TRUST NO 2	0	36.076	36.076
**D	HRW TESTAMENTARY TRUST NO. 8	0	13.426	13.426
**D	HRW TESTAMENTARY TRUST NO. 9	0	12.646	12.646
**D	HRW TESTAMENTARY TRUST NO 1	0	10.542	10.542
**D	HRW TESTAMENTARY TRUST NO. 10	0	26.454	26.454
**D	HRW TRUST NO 4 UAD 01/17/03	0	35.984	35.984
**D	HRW TESTAMENTARY TRUST NO. 12	0	24.284	24.284
**D	PRESBYTERIAN CHURCH (USA) FOUNDATION	0	21.551	21.551
**D	NORTHERN TRUST GLOBAL INVESTMENTS COLLECTIVE FUNDS TRUST	0	6.129.405	6.129.405
**D	FORD MOTOR COMPANY DEFINED BENEFIT MASTER TRUST	0	86.587	86.587
**D	FLORIDA COLLEGE SAVINGS PROGRAM	0	3.410	3.410
**D	EXELON PEACH BOTTOM UNIT 1 QUALIFIED FUND 10	0	1.985	1.985
**D	EXELON FITZPATRICK QUALIFIED FUND	0	12.298	12.298
**D	CATERPILLAR INC. GROUP INSURANCE PLAN TRUST	0	9.135	9.135
**D	CENTURYLINK, INC. DEFINED CONTRIBUTION PLAN MASTER TRUST	0	118.617	118.617
**D	CATERPILLAR INC MASTER RETIREMENT TRUST	0	161.300	161.300
**D	OWENS CORNING DEFINED BENEFIT MASTER TRUST	0	15.417	15.417
**D	NORTHERN FUNDS - INTERNATIONAL EQUITY INDEX FUND	0	854.409	854.409
**D	NEW IRELAND ASSURANCE COMPANY PLC	0	1.426.042	1.426.042
**D	ACTIVE M INTERNATIONAL EQUITY FUND	0	267.136	267.136
**D	MICHIGAN CATHOLIC CONFERENCE	0	3.823	3.823
**D	LOCKHEED MARTIN CORPORATION MASTER RETIREMENT TRUST	0	184.379	184.379
**D	COMMONWEALTH OF MASSACHUSETTS EMPLOYEES DEFERRED COMPENSATION PLAN	0	86.250	86.250

## LISTA ESITO DELLE VOTAZIONE

Oggetto: **Nomina del Presidente del Consiglio di Amministrazione.**

## FAVOREVOLI

Badge	Ragione Sociale	Proprio	Delega	Totale
**D	MICHIGAN CATHOLIC CONFERENCE MASTER PENSION TRUST	0	8.267	8.267
**D	STATE OF IDAHO ENDOWMENT FUND INVESTMENT BOARD	0	108.130	108.130
**D	JTW TRUST NO. 2 UAD 9/19/02	0	11.424	11.424
**D	JTW TRUST NO. 4 UAD 9/19/02	0	16.255	16.255
**D	JTW TRUST NO. 1 UAD 9/19/02	0	8.181	8.181
**D	JTW TRUST NO. 3 UAD 9/19/02	0	12.024	12.024
**D	JTW TRUST NO. 5 UAD 9/19/02	0	7.575	7.575
**D	JOHN T WALTON FAMILY TRUST	0	21.689	21.689
**D	AON PENSION PLAN TRUST AON CORPORATION	0	11.925	11.925
**D	ALW 2010 FAMILY TRUST ALICE WALTONC/O WALTON ENTERPRISES LLC	0	132.450	132.450
**D	THE BOEING COMPANY EMPLOYEE SAVINGS PLANS MASTER TRUST	0	221.886	221.886
**D	ACORN 1998 TRUST	0	2.651	2.651
**D	HRW TESTAMENTARY TRUST NO 3	0	19.529	19.529
**D	HRW TRUST NO 1 UAD 01/17/03	0	26.582	26.582
**D	HRW TESTAMENTARY TRUST NO. 11	0	22.762	22.762
**D	HRW TESTAMENTARY TRUST NO 4	0	9.994	9.994
**D	HRW TESTAMENTARY TRUST NO 5	0	11.377	11.377
**D	BRANDES INVESTMENT PARTNERS, LP 401(K) PLAN	0	67.951	67.951
**D	MILTON HERSHEY SCHOOL TRUST	0	18.060	18.060
**D	MONDRIAN ALL COUNTRIES WORLD EX-US EQUITY FUND LP	0	1.725.594	1.725.594
**D	CITY OF LOS ANGELES FIRE AND POLICE PENSION PLAN	0	201.118	201.118
**D	ILLINOIS MUNICIPAL RETIREMENT FUND	0	1.202.675	1.202.675
**D	ILLINOIS MUNICIPAL RETIREMENT FUND	0	1.127.565	1.127.565
**D	MERCY INVESTMENT SERVICES INC	0	1	1
**D	MARSH AND MCLENNAN MASTER RETIREMENT TRUST	0	105.790	105.790
**D	MONDRIAN INTERNATIONAL EQUITY FUND L.P.	0	6.131.216	6.131.216
**D	NISSAN NORTH AMERICA INC. EMPLOYEE RETIREMENT PLAN MASTER TRUST	0	16.159	16.159
**D	NEW YORK STATE NURSES ASSOCIATION PENSION PLAN	0	113.310	113.310
**D	GUIDESTONE FUNDS INTERNATIONAL EQUITY INDEX FUND	0	137.591	137.591
**D	GENERAL PENSION AND SOCIAL SECURITY AUTHORITY GPSSA	0	89.865	89.865
**D	CHEVRON MASTER PENSION TRUST	0	102.390	102.390
**D	FLORIDA PREPAID COLLEGE PROGRAM	0	219.986	219.986
**D	STICHTING INSTITUUT GAK	0	11.843	11.843
**D	EAST BAY MUNICIPAL UTILITY DISTRICT	0	153.630	153.630
**D	CITY OF MILWAUKEE EMPLOYEES RETIREMENT SYSTEM	0	661.117	661.117
**D	CENTURYLINK, INC. DEFINED BENEFIT MASTER TRUST	0	99.939	99.939
**D	WYOMING RETIREMENT SYSTEM	0	6.290	6.290
**D	WYOMING RETIREMENT SYSTEM	0	24.035	24.035
**D	UTAH STATE RETIREMENT SYSTEMS	0	126.817	126.817
**D	SALT RIVER PIMA-MARICOPA INDIAN COMMUNITY	0	76.260	76.260
**D	NATIONAL WESTMINSTER BANK PLC AS TRUSTEE OF STONEHAGE FLEMING UK EQUITY INCOME FUND	0	7.255	7.255
**D	HSBC GLOBAL EQUITY FUND	0	135.600	135.600
**D	FORD MOTOR COMPANY OF CANADA, LIMITED PENSION TRUST	0	15.850	15.850

## LISTA ESITO DELLE VOTAZIONE

Oggetto: **Nomina del Presidente del Consiglio di Amministrazione.**

## FAVOREVOLI

Badge	Ragione Sociale	Proprio	Delega	Totale
**D	WORKPLACE HEALTH SAFETY AND COMPENSATION COMMISSION OF NEW BRUNSWICK	0	92.427	92.427
**D	HSBC INTERNATIONAL EQUITY POOLED FUND	0	262.312	262.312
**D	PEPSICO, INC. MASTER TRUST	0	356.392	356.392
**D	PEPSICO CANADA ULC MASTER TRUST	0	115.017	115.017
**D	OPSEU PENSION PLAN TRUST FUND	0	19.224	19.224
**D	LEGAL AND GENERAL GLOBAL EQUITY INDEX FUND	0	10.003	10.003
**D	LEGAL AND GENERAL FUTURE WORLD EQUITY FACTORS INDEX FUND	0	18.330	18.330
**D	LEGAL AND GENERAL FUTURE WORLD ESG DEVELOPED INDEX FUND	0	972	972
**D	LEGAL AND GENERAL EUROPEAN INDEX TRUST	0	1.445.474	1.445.474
**D	LEGAL AND GENERAL INTERNATIONAL INDEX TRUST	0	171.026	171.026
**D	STATE STREET GLOBAL ADVISORS GROSS ROLL UP UNIT TRUST	0	57.152	57.152
**D	OKLAHOMA PUBLIC EMPLOYEES RETIREMENT SYSTEM	0	804.165	804.165
**D	OYSTER CREEK ENVIRONMENTAL PROTECTION LLC QUALIFED NUCLEAR DECOMMISSIONING TRUST	0	7.694	7.694
**D	PAULA CARR	0	102.522	102.522
**D	PAVILION INTERNATIONAL FOCUSED EQUITY POOL	0	11.301	11.301
**D	BLACKROCK AUTHORISED CONTRACTUAL SCHEME I	0	1.946.258	1.946.258
**D	RAMI PARTNERS, LLC	0	146.764	146.764
**D	LEGAL AND GENERAL AUTHORISED CONTRACTUAL SCHEME	0	1.852	1.852
**D	LEGAL AND GENERAL ICAV	0	63.934	63.934
**D	BRITISH COLUMBIA INVESTMENT MANAGEMENT CORPORATION	0	101.657	101.657
**D	STATE TEACHERS RETIREMENT SYSTEM OF OHIO	0	848.600	848.600
**D	STATE TEACHERS RETIREMENT SYSTEM OF OHIO	0	1.086.705	1.086.705
**D	BANCO NACIONAL DE PANAMA, ACTING AS TRUSTEE OF THE FIDEICOMISO DE FONDO DE AHORRO DE PANAMA	0	9.772	9.772
**D	LGPS CENTRAL AUTHORISED CONTRACTUAL SCHEME	0	335.700	335.700
**D	BORDER TO COAST AUTHORISED CONTRACTUAL SCHEME	0	150.220	150.220
**D	UBS COMMON CONTRACTUAL FUND	0	706	706
**D	QSUPER	0	36.999	36.999
**D	BLACKROCK UCITS CCF. BLACKROCK ASSET MANAGEMENT IRELAND LIMITED	0	168.689	168.689
**D	INTERNATIONAL BANK FOR RECONSTRUCTION AND DEVELOPMENT ON BEHALF OF THE WORLD BANK GROUP TRUST FUNDS		0	12.037
	12.037			
**D	WEST YORKSHIRE PENSION FUND	0	500.000	500.000
**D	CLEARWATER INTERNATIONAL FUND	0	4.500	4.500
**D	MERSEYSIDE PENSION FUND	0	100.000	100.000
**D	KOMMUNAL LANDSPENSJONSKASSE GJENSIDIG FORSIKRINGSSSELSKAP	0	142.124	142.124
**D	VERDIPAPIRFONDET KLP AKSJEEUROPA INDEKS 1	0	141.057	141.057
**D	VERDIPAPIRFONDET KLP AKSJEGLOBAL INDEX 1	0	329.111	329.111
**D	UNIVEST	0	290.496	290.496
**D	STICHTING BEDRIJFSTAKPENSIOENFONDS VOOR HET SCHOONMAAK EN GLAZENWASSER SBEDRIJF	0	113.519	113.519
**D	STICHTING BEDRIJFSTAKPENSIOENFONDS VOOR HET BEROEPSVERVOER OVER DE WEG	0	1.034.724	1.034.724
**D	FJARDE AP-FONDEN	0	154.828	154.828
**D	STOREBRAND SICAV	0	7.121	7.121
**D	NORTHERN TRUST UCITS FGR FUND	0	470.594	470.594
**D	ANDRA AP-FONDEN	0	10.389	10.389

## LISTA ESITO DELLE VOTAZIONE

Oggetto: **Nomina del Presidente del Consiglio di Amministrazione.**

## FAVOREVOLI

Badge	Ragione Sociale	Proprio	Delega	Totale
**D	ROBECO INSTITUTIONAL UMBRELLA FUND	0	339.849	339.849
**D	THE EUROPEAN ORGANIZATION FOR NUCLEAR RESEARCH PENSION FUND	0	394.816	394.816
**D	RBC PRIVATE OVERSEAS EQUITY POOL	0	89.968	89.968
**D	STICHTING BEDRIJFSTAKPENSIOEN FONDS VOOR DE DETAILHANDEL	0	465.674	465.674
**D	DANSKE INVEST SICAV GLOBAL INDEX	0	181.464	181.464
**D	INVESTIMO	0	115.038	115.038
**D	VONTOBEL ASSET MANAGEMENT S.A	0	133.126	133.126
**D	UNIVERSE THE CMI CONTINEN. EUROPEANEQUITY	0	240.769	240.769
**D	VONTOBEL FUND (CH) - VESCORE GLOBALEQUITY MULTIFACTOR OLIVIER SCHALBETTER VONTOBEL FONDS SERVICES AG 3.172		0	3.172
**D	PINNACLE ICAV	0	153.711	153.711
**D	SAN MATEO COUNTY EMPLOYEES` RETIREMENT ASSOCIATION	0	313.491	313.491
**D	SL MFS LOW VOL GLOB EQ FD	0	12.524	12.524
**D	STATES OF GUERNSEY SUPERANNUATION FUND	0	114.553	114.553
**D	STATES OF GUERNSEY SUPERANNUATION FUND	0	3.946	3.946
**D	CMLA INDEXED GLOBAL SHARE FUND	0	16.912	16.912
**D	LEGAL AND GENERAL ASSURANCE PENSIONS MANAGEMENT LIMITED	0	90.590	90.590
**D	IRISH LIFE ASSURANCE.	0	10.550	10.550
**D	IRISH LIFE ASSURANCE.	0	10.999	10.999
**D	IRISH LIFE ASSURANCE.	0	50.392	50.392
**D	IRISH LIFE ASSURANCE.	0	813.695	813.695
**D	IRISH LIFE ASSURANCE PLC	0	696.632	696.632
**D	ILA-LA WORLD ESG SCREENED FUND	0	21.773	21.773
**D	IRISH LIFE ASSURANCE PLC	0	969.427	969.427
**D	CANADA LIFE ASSURANCE EUROPE LIMITED	0	1.438.025	1.438.025
**D	OVERSTONE UCITS FUND PLC	0	72.968	72.968
**D	STICHTING PENSIOENFONDS METAAL EN TECHNIEK MN SERVICES	0	468.740	468.740
**D	STICHTING MN SERVICES	0	1.723.023	1.723.023
**D	THE DFA INTERNATIONAL VALUE SERIESA	0	3.426.705	3.426.705
**D	ZURICH LIFE ASSURANCE PLC	0	982.858	982.858
**D	OLD MUTUAL GLOBAL INVESTORS	0	8.226	8.226
**D	CFSIL ATF CMLA INTERNATIONAL SHARE FUND	0	31.515	31.515
**D	STICHTING MN SERVICES AANDELENFONDS EUROPA.	0	250.830	250.830
**D	LEGAL AND GENERAL ASSURANCE PENSIONS MANAGEMENT LIMITED	0	272.246	272.246
**D	LEGAL AND GENERAL ASSURANCE PENSIONS MANAGEMENT LIMITED	0	2.292	2.292
**D	LEGAL AND GENERAL ASSURANCE PENSIONS MANAGEMENT LIMITED	0	21.316	21.316
**D	LEGAL AND GENERAL ASSURANCE PENSIONS MANAGEMENT LIMITED	0	5.893	5.893
**D	LEGAL AND GENERAL ASSURANCE PENSIONS MANAGEMENT LIMITED	0	14.015	14.015
**D	LEGAL AND GENERAL ASSURANCE PENSIONS MANAGEMENT LIMITED	0	7.156.953	7.156.953
**D	LEGAL AND GENERAL ASSURANCE PENSIONS MANAGEMENT LIMITED	0	116.486	116.486
**D	LEGAL AND GENERAL ASSURANCE PENSIONS MANAGEMENT LIMITED	0	520.465	520.465
**D	LEGAL AND GENERAL ASSURANCE PENSIONS MANAGEMENT LIMITED	0	406.966	406.966
**D	LEGAL AND GENERAL ASSURANCE PENSIONS MANAGEMENT LIMITED	0	94.125	94.125

## LISTA ESITO DELLE VOTAZIONE

Oggetto: **Nomina del Presidente del Consiglio di Amministrazione.**

## FAVOREVOLI

Badge	Ragione Sociale	Proprio	Delega	Totale
**D	LEGAL AND GENERAL ASSURANCE PENSIONS MANAGEMENT LIMITED	0	17.549	17.549
**D	LEGAL AND GENERAL ASSURANCE PENSIONS MANAGEMENT LIMITED	0	211.355	211.355
**D	LEGAL AND GENERAL ASSURANCE PENSIONS MANAGEMENT LIMITED	0	30.347	30.347
**D	LEGAL AND GENERAL ASSURANCE PENSIONS MANAGEMENT LIMITED	0	5.792	5.792
**D	LEGAL AND GENERAL ASSURANCE PENSIONS MANAGEMENT LIMITED	0	4.442	4.442
**D	LEGAL AND GENERAL ASSURANCE PENSIONS MANAGEMENT LIMITED	0	15.917	15.917
**D	LEGAL AND GENERAL ASSURANCE PENSIONS MANAGEMENT LIMITED	0	2.878	2.878
**D	SUMMIT INVESTMENT FUNDS PLC IRISH LIFE INVESTMENT MANAGERS	0	57.276	57.276
**D	LEGAL AND GENERAL ASSURANCE PENSIONS MANAGEMENT LIMITED	0	66.403	66.403
**D	LEGAL AND GENERAL ASSURANCE PENSIONS MANAGEMENT LIMITED	0	40.579	40.579
**D	LEGAL AND GENERAL ASSURANCE PENSIONS MANAGEMENT LIMITED	0	59.622	59.622
**D	LEGAL AND GENERAL ASSURANCE PENSIONS MANAGEMENT LIMITED	0	72.725	72.725
**D	LEGAL AND GENERAL ASSURANCE PENSIONS MANAGEMENT LIMITED	0	154.364	154.364
**D	LEGAL AND GENERAL ASSURANCE PENSIONS MANAGEMENT LIMITED	0	72.620	72.620
**D	LEGAL AND GENERAL INVESTMENT MANAGEMENT	0	18.743	18.743
**D	LEGAL AND GENERAL ASSURANCE PENSIONS MANAGEMENT LIMITED	0	119.930	119.930
**D	LEGAL AND GENERAL ASSURANCE PENSIONS MANAGEMENT LIMITED	0	108.169	108.169
**D	LEGAL AND GENERAL ASSURANCE PENSIONS MANAGEMENT LIMITED	0	68.538	68.538
**D	LEGAL AND GENERAL ASSURANCE PENSIONS MANAGEMENT LIMITED	0	1.234.452	1.234.452
**D	CITITRUST LTD	0	7.025	7.025
**D	LEGAL AND GENERAL ASSURANCE PENSIONS MANAGEMENT LIMITED	0	106.300	106.300
**D	MANULIFE GLOBAL FUND.	0	115.614	115.614
**D	AEGON CUSTODY B.V	0	5.638	5.638
**D	AEGON CUSTODY B.V	0	277.988	277.988
**D	THE NOMURA TRUST AND BANKING CO LTD	0	139.816	139.816
**D	THE NOMURA TRUST AND BANKING CO LTD	0	5.286	5.286
**D	SUMMIT MUTUAL FUNDS PUBLIC LIMITED COMPANY IRISH LIFE INVESTMENT MANAGERS	0	34.909	34.909
**D	BERESFORD FUNDS PLC	0	692.598	692.598
**D	CFSIL - COMMONWEALTH GLOBAL SHARE FUND 22	0	534.529	534.529
**D	CFSIL - COMMONWEALTH GLOBAL SHARE FUND 23	0	164.605	164.605
**D	STICHTING PGGM DEPOSITARY	0	1.994.944	1.994.944
**D	STICHTING PGGM DEPOSITARY	0	400.981	400.981
**D	INTERNATIONAL EQUITIES FUND	0	22.511	22.511
**D	NATIONAL COUNCIL FOR SOCIAL SECURITY FUND.	0	47.794	47.794
**D	AEGON CUSTODY B.V.	0	127.263	127.263
**D	CFSIL - COLONIAL FIRST STATE GLOBAL ASSET MANAGEMENT MULTI SECTOR TRUST 1	0	978	978
**D	SDA INTL EQUITY INDEX FD-WORLD	0	66.132	66.132
**D	CBOSC-CBGS-WGSS07	0	48.761	48.761
**D	JANUS HENDERSON CAPITAL FUNDS PLC	0	645	645
**D	CBOSC ATF CW BK GRP SUP WGSS08	0	59.104	59.104
**D	PINEBRIDGE FUND SERIES PINEBRIDGE EUROPE EQUITY FUND	0	29.086	29.086
**D	JOHN HANCOCK VARIABLE INSURANCE TRUST INTERNATIONAL EQUITY INDEX TRUST	0	98.316	98.316
**D	LEGAL AND GENERAL COLLECTIVE INVESTMENT TRUST..	0	864	864

## LISTA ESITO DELLE VOTAZIONE

Oggetto: **Nomina del Presidente del Consiglio di Amministrazione.**

## FAVOREVOLI

Badge	Ragione Sociale	Proprio	Delega	Totale
**D	LEGAL AND GENERAL COLLECTIVE INVESTMENT TRUST..	0	5.580	5.580
**D	LEGAL AND GENERAL COLLECTIVE INVESTMENT TRUST.	0	574.326	574.326
**D	CFSIL RE COLONIAL FIRST STATE INVESTMENT FUND 10	0	119.737	119.737
**D	VICTORY MARKET NEUTRAL INCOME FUND	0	32.924	32.924
**D	NEWBURG NOMINEES LIMITED INVESTORS WHOLESALE GLOBAL EQUITY (INDEX) TRUST	0	109.225	109.225
**D	LATVIJAS BANKA	0	30.160	30.160
**D	JOHN HANCOCK FUNDS II INTERNATIONAL STRATEGIC EQUITY ALLOCATION FUND	0	26.321	26.321
**D	MACQUARIE MULTI FACTOR FUND	0	40.208	40.208
**D	HOSTPLUS POOLED SUPERANNUATION TRUST	0	51.043	51.043
**D	VICTORYSHARES DEVELOPED ENHANCED VOLATILITY WTD INDEX ETF	0	4.926	4.926
**D	VICTORYSHARES INTERNATIONAL VOLATILITY WTD INDEX ETF	0	143	143
**D	CITITRUST LIMITED AS TRUSTEE OF BLACKROCK PREMIER FUNDS-BLACKROCK WORLD EQUITY INDEX FUND	0	16.174	16.174
**D	VICTORYSHARES INTERNATIONAL HIGHDIV VOLATILITY WTD INDEX ETF	0	64.565	64.565
**D	INVESCO POOLED INVESTMENT FUND-GLOBAL STRATEGIC EQUITY FUND	0	5.864	5.864
**D	WARMAN INVESTMENTS PTY LIMITED	0	22.969	22.969
**D	STICHTING PGGM DEPOSITARY	0	1.053.812	1.053.812
**D	STICHTING ALGEMEEN PENSIOENFONDS	0	96.298	96.298
**D	COLONIAL FIRST STATE INVESTMENT FUND.	0	53.709	53.709
**D	APPIAN ASSET MANAGEMENT	0	351.866	351.866
**D	ABERDEEN INVESTMENT FUNDS UK ICVC II - ABERDEEN EUROPEAN EQUITY TRACKER FUND	0	26.403	26.403
**D	USAA INTERNATIONAL FUND	0	669.990	669.990
**D	VICTORYSHARES USAA MSCI INTERNATIONAL VALUE MOMENTUM ETF	0	64.270	64.270
**D	LEGAL AND GENERAL COLLECTIVE INVESTMENT TRUST.	0	4.984	4.984
**D	TIMOTHY PLAN INTERNATIONAL ETF.	0	8.522	8.522
**D	UNIFIED ACCUMULATIVE PENSION FUND JOINT STOCK COMPANY	0	21.073	21.073
**D	SUN LIFE MFS GLOBAL TOTAL RETURN FUND SUN LIFE GLOBAL INVESTMENTS (CANADA) INC	0	281.194	281.194
**D	INTERNATIONAL RESEARCH EQUITY EXTENDED MASTER FUND (CAYMAN) L.P. C/O INTERTRUST CORP SVCS (CAYMAN) LTD 194.409	0	0	194.409
**D	STATERA MASTER INVESTORS (CAYMAN) L.P.	0	151	151
**D	PANAGORA ASSET MANAGEMENT INC.	0	98	98
**D	PANAGORA ASSET MANAGEMENT INC	0	383	383
**D	STOCK SELECTOR GLOBAL EQUITY INCUBATOR	0	261	261
**D	TWO SIGMA EQUITY SPECTRUM PORTFOLIO - EUR A/C MSPB	0	364	364
**D	GOTHAM CAPITAL V LLC	0	145	145
**D	CORECOMMODITY MANAGEMENT-FOUNDERS II MASTER FUND LTD. DMS CORP. SERVICES LTD.	0	1.879	1.879
**D	CORECOMMODITY MANAGEMENT - FOUNDERS ABSOLUTE RETURN MASTER FUND LTD. C/O DMS CORPORATE SERVICES LTD 6.240	0	0	6.240
**D	THE MANZANITA FOUNDATION C/O SKP LLP	0	12.358	12.358
**D	VIA RAIL CANADA INC MASTER TRUST 3	0	23.793	23.793
**D	RBC QUBE LOW VOLATILITY ALLCOUNTRY WORLD EQUITY FUND	0	7.967	7.967
**D	RBC QUBE LOW VOLATILITY GLOBAL EQUITY FUND	0	801.711	801.711
**D	SL MFS LOW VOL INTL EQ FD	0	2.710	2.710
**D	THE TM OVERSTONE UCITS EQUITY INCOME FUND	0	324.698	324.698

## LISTA ESITO DELLE VOTAZIONE

Oggetto: **Nomina del Presidente del Consiglio di Amministrazione.**

## FAVOREVOLI

Badge	Ragione Sociale	Proprio	Delega	Totale
**D	SUN LIFE MFS MONTHLY INCOME FUND	0	10.707	10.707
**D	TRANSAMERICA LIFE INSURANCE COMPANY	0	22.075	22.075
**D	CWB ONYX GLOBAL EQUITY FUND	0	35.589	35.589
**D	NBIMC EAFE EQUITY INDEX FUND	0	61.603	61.603
**D	RR CPE GARDERIE QC	0	119.645	119.645
**D	RBC QUBE STABLE DIVIDEND GLOBAL	0	12.291	12.291
**D	MB HIGH INCOME EQUITY FUND	0	33.468	33.468
**D	NBIMC EAFE EQUITY INDEX FUND - CLASS N	0	3.589	3.589
**D	TREDJE AP-FONDEN	0	6.973	6.973
**D	ANTIPODES GLOBAL FUND	0	1.983.410	1.983.410
**D	ANTIPODES GLOBAL FUND - LONG	0	549.457	549.457
**D	PERPETUAL ECONOMIC DIVERSIFICATION GLOBAL EQUITY FUND	0	37.002	37.002
**D	THE ENDEAVOUR II FUND	0	6.296	6.296
**D	UNITED FOOD AND COMMERCIAL WORKERS UNION LOCAL 152 RETAIL MEAT PENSION PLAN	0	5.796	5.796
**D	ANTIPODES GLOBAL SHARES (QUOTED MANAGED FUND)	0	12.718	12.718
**D	S AND W UK RES STG 474	0	2.240	2.240
**D	ATLAS MASTER LTD	0	6.314	6.314
**D	WELLINGTON MANAGEMENT COMPANY LLP	0	3.999	3.999
**D	LEGG MASON INC.	0	1.034	1.034
**D	CANADA LIFE ASSURANCE EUROPE PLC	0	25.697	25.697
**D	TEMPLETON SELECT GLOBAL EQUITY FUND	0	4.436	4.436
**D	MANULIFE INTERNATIONAL EQUITY FUND	0	419.919	419.919
**D	BALYASNY ASSET MANAGEMENT LP	0	136.432	136.432
**D	ARROWSTREET ACWI EX US ALPHA EXTENSION FUND VII	0	59.353	59.353
**D	SPARINVEST POOL - EUROPE EQUITY	0	252.970	252.970
**D	SPARINVEST EUROPEAN VALUE	0	226.805	226.805
**D	DWS INVESTMENT GMBH FOR VERMOEGENSMANAGEMENT	0	60.034	60.034
**D	DWS INVESTMENT GMBH FOR ALBATROS FONDS	0	13.576	13.576
**D	DWS INVESTMENT GMBH FOR DWS VORSORGE AS (DYNAMIK)	0	31.599	31.599
**D	DWS INVESTMENT GMBH FOR DWS VORSORGE AS (FLEX)	0	12.917	12.917
**D	DWS INVESTMENT GMBH FOR DYNAMIC EUROPE BALANCE	0	22.965	22.965
**D	DWS INVESTMENT GMBH FOR MULTI-INDEX EQUITY FUND	0	18.978	18.978
**D	ACTIVE STOCK MASTER PORTFOLIO OF MASTER INVESTMENT PORTFOLIO	0	4.536	4.536
**D	ISHARES II PUBLIC LIMITED COMPANY	0	7.581.941	7.581.941
**D	ISHARES PUBLIC LIMITED COMPANY	0	962.207	962.207
**D	ISHARES V PUBLIC LIMITED COMPANY	0	48.418	48.418
**D	ISHARES III PUBLIC LIMITED COMPANY	0	2.001.105	2.001.105
**D	ISHARES VI PUBLIC LIMITED COMPANY	0	724.026	724.026
**D	ISHARES IV PUBLIC LIMITED COMPANY	0	1.573.131	1.573.131
**D	ISHARES VII PLC	0	5.817.862	5.817.862
**D	ABN AMRO MULTI-MANAGER FUNDS	0	1.798.390	1.798.390
**D	BLACKROCK AM DE AG FOR ISHS CORE EURO STOXX 50 UCITS ETF (DE)	0	5.325.969	5.325.969
**D	BLACKROCK AM DE FOR ISHARES EURO STOXX UCITS ETF (DE)	0	678.567	678.567



## LISTA ESITO DELLE VOTAZIONE

Oggetto: **Nomina del Presidente del Consiglio di Amministrazione.**

## FAVOREVOLI

Badge	Ragione Sociale	Proprio	Delega	Totale
**D	BLACKROCK AM DE FOR ISHARES STOXX EUROPE 50 UCITS ETF (DE)	0	128.586	128.586
**D	BLACKROCK AM DE FOR ISHS STOXX EUROPE LARGE 200 UCITS ETF	0	30.832	30.832
**D	ISHARES I INV MIT TGV F ISHS ST EUROPE600 OIL+GAS UCITS ETF DE	0	3.176.614	3.176.614
**D	BLACKROCK AM DE FOR ISHARES STOXX EUROPE 600 UCITS ETF (DE)	0	1.800.458	1.800.458
**D	PARTNERS HEALTHCARE SYSTEM INC	0	195.854	195.854
**D	TEACHERS` RETIREMENT SYSTEM OF THE STATE OF ILLINOIS	0	708.956	708.956
**D	KAISER PERMANENTE GROUP TRUST	0	979.572	979.572
**D	KAISER FOUNDATION HOSPITALS	0	421.430	421.430
**D	FIDELITY RUTLAND SQUARETRUST II: STRATEGIC ADVISERS INT	0	1.266.807	1.266.807
**D	BRUNEI INVESTMENT AGENCY	0	30.102	30.102
**D	INTERNATIONALE KAPITALANLAGEGESELLSCHAFT MBH FOR ANP	0	6.611	6.611
**D	SCHWAB INTERNATIONAL EQUITY ETF	0	3.167.550	3.167.550
**D	SCHWAB FUNDAMENTAL INTERNATIONAL LARGE COMPANY INDEX ETF	0	2.081.540	2.081.540
**D	DUPONT PENSION TRUST	0	551	551
**D	JOHN HANCOCK VAR INS TRUST STRATEGIC EQUITY ALLOCATION	0	529.215	529.215
**D	JOHN HANCOCK FUNDS II STRATEGIC EQUITY ALLOCATION FUND	0	256.896	256.896
**D	JOHN HANCOCK HEDGED EQUITY AND INCOME FUND	0	27.027	27.027
**D	PENSION BENEFIT GUARANTY CORPORATION	0	261.780	261.780
**D	INTERNATIONALE KAPITAL MBH FOR LH-PRIVATRENTE-AKTIE	0	160.000	160.000
**D	INTERNATIONAL PAPER CO COMMINGLED INVESTMENT GROUP	0	524.503	524.503
**D	BMO DISCIPLINED INTERNATIONAL EQUITY FUND	0	71.960	71.960
**D	INTERNATIONALE KAPITALANLAGEGESELLSCHAFT MBH FOR	0	314.003	314.003
**D	DEKA INVESTMENT GMBH FOR KDF 1	0	36.445	36.445
**D	DEKA INVESTMENT GMBH FOR KDF 3	0	43.100	43.100
**D	ALLIANZ GLOBAL INVESTORS GMBH FOR DBI-FONDS SFT 4	0	14.750	14.750
**D	MFS DEVELOPMENT FUNDS, LLC	0	5.633	5.633
**D	MFS EQUITY INCOME FUND	0	157.478	157.478
**D	MFS HERITAGE TRUST COMPANY COLLECTIVE INVESTMENT TRUST	0	547.394	547.394
**D	MFS LOW VOLATILITY GLOBAL EQUITY FUND	0	122.258	122.258
**D	MFS BLENDED RESEARCH INTERNATIONAL EQUITY FUND	0	271.837	271.837
**D	GOLDMAN SACHS TRST II-GOLDMAN SACHS MULTI-MNGR GLOBAL	0	29.082	29.082
**D	GOLDMAN SACHS TRUST II - MULTI-MANAGER INTERNL EQUITY FUND	0	197.106	197.106
**D	GOLDMAN SACHS TRUST COMPANY N A COLLECTIVE TRUST	0	14.753	14.753
**D	GOLDMAN SACHS TRUST- GOLDMAN SACHS GLOBAL	0	8.653	8.653
**D	ALLIANCEBERNSTEIN GLOBAL RISK ALLOCATION FUND INC	0	4.936	4.936
**D	ALLIANCEBERNST VAR PROD SER F INC.ALLIANCEB DYN ASSET	0	24.216	24.216
**D	THE MASTER TRUST BK OF JP LTD: HITACHI FOREIGN EQ INDEX MF	0	66.406	66.406
**D	SPDR MSCI WORLD QUALITY MIX FUND	0	959	959
**D	ALASKA ELECTRICAL PENSION PLAN	0	51.148	51.148
**D	IBM RETIREMENT PLAN	0	12.809	12.809
**D	INTERNATIONALE KAG MBH FOR 189600 LIPPENCO	0	11.000	11.000
**D	ALLIANZ GLOBAL INV GMBH FOR ALLIANZGI-FONDS SFT2	0	51.716	51.716
**D	DWS INVESTMENT GMBH FOR DEAM FONDS BBS	0	11.400	11.400

## LISTA ESITO DELLE VOTAZIONE

Oggetto: **Nomina del Presidente del Consiglio di Amministrazione.**

## FAVOREVOLI

Badge	Ragione Sociale	Proprio	Delega	Totale
**D	THORNBURG GLOBAL INVESTMENT PLC	0	35.836	35.836
**D	ARIZONA STATE RETIREMENT SYSTEM	0	91.362	91.362
**D	AMERICAN CENTURY STRATEGIC ASSET ALL, INC. STRAT ALL CONS F	0	17.612	17.612
**D	AMERICAN CENTURY STRAT ASSET ALL, INC. STRAT ALL MODERATE F	0	48.222	48.222
**D	AMERICAN CENTURY STRAT ASSET ALL, INC. STRATEGIC ALL AGGR F	0	43.278	43.278
**D	AMERICAN CENT WORLD MUT FDS, INC-NT NON-U.S. INTRINSIC VALUE FD	0	812.053	812.053
**D	AMERICAN CENTURY ETF TRUST - AMERICAN CENT QUALITY DIV INT	0	51.075	51.075
**D	AMERICAN CENTURY RETIREMENT DATE TRUST	0	455.308	455.308
**D	JP TR SERV BK LTD ATF MATB MSCI KOKUSAI INDEX MOTHER F	0	13.484	13.484
**D	ALPS INTERNATIONAL SECTOR DIVIDEND DOGS ETF	0	331.687	331.687
**D	ANIMA FUNDS PLC	0	100.717	100.717
**D	THE MASTER TRUST BK OF JP RE F RUSSELL INV (JP) INTL EQUITY F	0	15.760	15.760
**D	ARCHITAS MULTI-MANAGER GLOBAL FUNDS UNIT TRUST	0	110.014	110.014
**D	ARCHITAS MULTI-MANAGER GLOBAL FUNDS UNIT TRUST	0	78.000	78.000
**D	AXA ROSENBERG EQUITY ALPHA TRUST	0	56.969	56.969
**D	STATE OF ALASKA RETIREMENT AND BENEFITS PLANS	0	959.763	959.763
**D	THE WALT DISNEY COMPANY RETIREMENT PLAN MASTER TRUST	0	40.638	40.638
**D	BRANDES INVESTMENT FUNDS PLC	0	637.685	637.685
**D	BMO MSCI EAFE INDEX ETF	0	504.704	504.704
**D	BMO MSCI EAFE VALUE INDEX ETF	0	1.844	1.844
**D	COLLEGE RETIREMENT EQUITIES FUND	0	1.178.559	1.178.559
**D	TIAA-CREF SOCIAL CHOICE INTERNATIONAL EQUITY FUND	0	202.865	202.865
**D	BRIGHTHOUSE FUNDS TRUST I - AB GLOBAL DYNAMIC ALLOCATION	0	220.087	220.087
**D	BRIGHTHOUSE FUNDS TRUST I - SCHRODERS GLOBAL MULTI-ASSET	0	23.454	23.454
**D	UBS (US) GROUP TRUST	0	154.423	154.423
**D	CENTRAL PROVIDENT FUND BOARD	0	3.358	3.358
**D	CALVERT VP EAFE INTERNATIONAL INDEX PORTFOLIO	0	20.836	20.836
**D	XTRACKER (IE) PUBLIC LIMITED COMPANY	0	660.022	660.022
**D	CAISSE DE DEPOT ET PLACEMENT DU QUEBEC	0	3.441.533	3.441.533
**D	AMERICAN BEACON INTERNATIONAL EQUITY FUND	0	2.228.055	2.228.055
**D	THE REGENTS OF THE UNIVERSITY OF CALIFORNIA	0	1.047.167	1.047.167
**D	EATON VANCE TAX-MANAGED GLOBAL BUY-WRITE OPPORTUNITIES	0	26.016	26.016
**D	FISHER INVESTMENTS INSTITUTIONAL FUNDS PLC	0	8.668	8.668
**D	PARAMETRIC INTERNATIONAL EQUITY FUND	0	237.831	237.831
**D	FUNDO DE SEGURANCA SOC GOV. DA REGIAO ADM. ESPECIAL DE	0	120.074	120.074
**D	PROFESSIONALS` GLOBAL EQUITY FUND	0	80.763	80.763
**D	EATON VANCE EQUITY HARVEST FUND LLC	0	2.481	2.481
**D	U.S. LEGACY INCOME COMMON TRUST FUND	0	4.248	4.248
**D	TAX - MANAGED INTERNATIONAL EQUITY PORTFOLIO	0	21.212	21.212
**D	MERCER GE INTERNATIONAL EQUITY FUND	0	71.309	71.309
**D	RUSSELL INVESTMENT COMPANY MULTIFACTOR INTERNATIONAL EQUITY	0	13.371	13.371
**D	PARTNERS HEALTHCARE MASTER TRUST FOR ERISA ASSETS	0	21.728	21.728
**D	HARTFORD MULTIFACTOR INTERNATIONAL FUND	0	995	995

## LISTA ESITO DELLE VOTAZIONE

Oggetto: **Nomina del Presidente del Consiglio di Amministrazione.**

## FAVOREVOLI

Badge	Ragione Sociale	Proprio	Delega	Totale
**D	HEALTHONE	0	25.317	25.317
**D	TRANSAMERICA INTERNATIONAL STOCK	0	44.506	44.506
**D	TRANSAMERICA INTERNATIONAL EQUITY INDEX VP	0	9.338	9.338
**D	TANGERINE BALANCED INCOME PORTFOLIO	0	6.362	6.362
**D	TANGERINE BALANCED PORTFOLIO	0	41.685	41.685
**D	TANGERINE BALANCED GROWTH PORTFOLIO	0	39.901	39.901
**D	TANGERINE EQUITY GROWTH PORTFOLIO	0	45.002	45.002
**D	MASSMUTUAL SELECT T. ROWE PRICE INTERNATIONAL EQUITY	0	194.194	194.194
**D	MM MSCI EAFE INTERNATIONAL INDEX FUND	0	41.342	41.342
**D	GMO RESOURCES FUND	0	143.288	143.288
**D	SPDR S+P GLOBAL NATURAL RESOURCES ETF	0	761.357	761.357
**D	J & J PENSION FUND OFP	0	184.335	184.335
**D	RUSSELL INVESTMENT COMPANY PLC	0	157.439	157.439
**D	JNL/ALLIANCEBERNSTEIN DYNAMIC ASSET ALLOCATION FUND	0	23.785	23.785
**D	JNL/MELLON CAPITAL EUROPEAN 30 FUND	0	203.137	203.137
**D	JNL/MELLON CAPITAL MSCI WORLD INDEX FUND	0	19.720	19.720
**D	PENSIONSKASSE JOHNSON & JOHNSON SCHWEIZ	0	127.137	127.137
**D	OPENWORLD PUBLIC LIMITED COMPANY	0	6.075	6.075
**D	RUSSELL INVESTMENTS INSTITUTIONAL FUNDS PLC	0	31.003	31.003
**D	MULTI-STYLE, MULTI-MANAGER FUNDS PLC	0	144.356	144.356
**D	STATE STREET GLOBAL ALL CAP EQUITY EX-US INDEX PORTFOLIO	0	231.320	231.320
**D	STATE STREET DISCIPLINED GLOBAL EQUITY PORTFOLIO	0	1.026	1.026
**D	STATE STREET INTERNATIONAL DEVELOPED EQUITY	0	643.355	643.355
**D	LOS ANGELES COUNTY EMPLOYEES RETIREMENT ASSOCIATION	0	714.130	714.130
**D	INTERNATIONALE KAPITALANLAGEGESELLSCHAFT MBH FOR DC	0	319.517	319.517
**D	SPDR PORTFOLIO MSCI GLOBAL STOCK MARKET ETF	0	10.510	10.510
**D	SPDR MSCI EAFE STRATEGICFACTORS ETF	0	25.385	25.385
**D	SPDR MSCI WORLD STRATEGICFACTORS ETF	0	1.064	1.064
**D	HARTFORD MULTIFACTOR DEVELOPED MARKETS	0	729.254	729.254
**D	HARTFORD MULTIFACTOR LOW VOLATILITY	0	1.353	1.353
**D	MARYLAND STATE RETIREMENT & PENSION SYSTEM	0	439.715	439.715
**D	RUSSELL INV MULTI-ASSET FACTOR EXPOSURE FUND	0	10.248	10.248
**D	ALLIANZ GLOBAL INVESTORS GMBH FOR ALLIANZ VERM. EUROPA	0	593.075	593.075
**D	THE PRUDENTIAL INSURANCE COMPANY OF AMERICA	0	201.800	201.800
**D	MDPIM INTERNATIONAL EQUITY INDEX POOL	0	114.920	114.920
**D	MGI FUNDS PLC	0	139.292	139.292
**D	MERCER QIF CCF	0	114.495	114.495
**D	MERCER GLOBAL EQUITY FUND	0	81.042	81.042
**D	GTAA PANTHER FUND L.P	0	11.758	11.758
**D	MERCER QIF CCF	0	22.049	22.049
**D	MERCER QIF CCF	0	879.272	879.272
**D	MERCER UCITS COMMON CONTRACTUAL FUND	0	1.873	1.873
**D	MGI FUNDS PLC	0	162.971	162.971

## LISTA ESITO DELLE VOTAZIONE

Oggetto: **Nomina del Presidente del Consiglio di Amministrazione.**

## FAVOREVOLI

Badge	Ragione Sociale	Proprio	Delega	Totale
**D	BRIGHOUSE FUNDS TRUST I - PANAGORA GLOBAL DIV RISK	0	4.165	4.165
**D	RUSSELL COMMON CONTRACTUAL FUND	0	7.737	7.737
**D	NORTHROP GRUMMAN CORPORATION VEBA MASTER TRUST I	0	6.230	6.230
**D	STATE OF NEW JERSEY COMMON PENSION FUND D	0	1.279.333	1.279.333
**D	ONTARIO TEACHERS PENSION PLAN BOARD	0	2.296.517	2.296.517
**D	NEW SHIPS, INC. PENSION MASTER TRUST	0	141.832	141.832
**D	BRANDES GLOBAL OPPORTUNITIES FUND	0	200.827	200.827
**D	COSMOPOLITAN INVESTMENT FUND	0	121.332	121.332
**D	FIDELITY INTERNATIONAL HIGH DIVIDEND INDEX ETF	0	82.802	82.802
**D	PIMCO FUNDS: GLOBAL INVESTORS SERIES PLC	0	11.297	11.297
**D	PIMCO FUNDS: GLOBAL INVESTORS SERIES PLC	0	19.595	19.595
**D	PIMCO FUNDS: GLOBAL INVESTORS SERIES PLC	0	96.006	96.006
**D	PIMCO FUNDS: GLOBAL INVESTORS SERIES PLC	0	1.607	1.607
**D	PIMCO FUNDS: GLOBAL INVESTORS SERIES PLC	0	298	298
**D	PRINCIPAL EX-TRADED FUNDS-PRINC INT MUL-FACT CORE INDEX ETF	0	2.496	2.496
**D	PACIFIC SELECT FUND -PD INTERNATIONAL LARGE-CAP PORTFOLIO	0	86.205	86.205
**D	PACIFIC SELECT FUND-INTERNATIONAL EQUITY INCOME PORTFOLIO	0	176.876	176.876
**D	ARROWSTREET (CANADA) INT DEV MARKET EX US ALPHA	0	15.775	15.775
**D	DWS INVESTMENT GMBH FOR DEAM-FONDS PPC GEQ	0	4.704	4.704
**D	DWS INVESTMENT GMBH FOR DEAWM-FONDS BW GERMANY	0	8.525	8.525
**D	DWS INVESTMENT GMBH FOR DEAM FONDS BBR1	0	76.500	76.500
**D	DWS INVESTMENT GMBH FOR STIFTUNGSFONDS SVOP	0	9.404	9.404
**D	DWS INVESTMENT GMBH FOR STIFTUNGSFONDS SVC 1	0	7.986	7.986
**D	DWS INVESTMENT GMBH FOR DEAM-FONDS CPT	0	20.000	20.000
**D	PANAGORA DYNAMIC GLOBAL EQUITY (EX TOBACCO) FUND	0	21.340	21.340
**D	THRIVENT MODERATE ALLOCATION PORTFOLIO	0	19.161	19.161
**D	THRIVENT MODERATELY AGGRESSIVE ALLOCATION PORTFOLIO	0	5.493	5.493
**D	THRIVENT AGGRESSIVE ALLOCATION PORTFOLIO	0	2.118	2.118
**D	THRIVENT MODERATE ALLOCATION FUND	0	3.463	3.463
**D	THRIVENT MODERATELY AGGRESSIVE ALLOCATION FUND	0	6.740	6.740
**D	THRIVENT AGGRESSIVE ALLOCATION FUND	0	1.913	1.913
**D	THRIVENT PARTNER WORLDWIDE ALLOCATION FUND	0	48.880	48.880
**D	THRIVENT PARTNER WORLDWIDE ALLOCATION PORTFOLIO	0	89.634	89.634
**D	THRIVENT BALANCED INCOME PLUS FUND	0	8.617	8.617
**D	THRIVENT BALANCED INCOME PLUS PORTFOLIO	0	10.315	10.315
**D	THRIVENT GLOBAL STOCK FUND	0	124.904	124.904
**D	THRIVENT GLOBAL STOCK PORTFOLIO	0	72.971	72.971
**D	THRIVENT CORE INTERNATIONAL EQUITY FUND	0	171.504	171.504
**D	THRIVENT DIVERSIFIED INCOME PLUS FUND	0	13.721	13.721
**D	THRIVENT DIVERSIFIED INCOME PLUS PORTFOLIO	0	10.548	10.548
**D	THRIVENT INTERNATIONAL INDEX PORTFOLIO	0	4.246	4.246
**D	RUSSELL INVESTMENTS CANADIAN DIVIDEND POOL	0	21.685	21.685
**D	RUSSELL INVESTMENTS GLOBAL EQUITY POOL	0	167.969	167.969

## LISTA ESITO DELLE VOTAZIONE

Oggetto: **Nomina del Presidente del Consiglio di Amministrazione.**

## FAVOREVOLI

Badge	Ragione Sociale	Proprio	Delega	Totale
**D	RUSSELL INVESTMENTS OVERSEAS EQUITY POOL	0	92.848	92.848
**D	RUSSELL INVESTMENTS MULTI-FACTOR INTERNATIONAL EQUITY	0	1.179	1.179
**D	RUSSELL INVESTMENTS OVERSEAS EQUITY FUND	0	47.228	47.228
**D	GOV OF HM THE SULTAN AND YANG DI-PERTUAN OF BRUNEI DARUSSALAM	0	102.129	102.129
**D	BIMCOR OVERSEAS POOLED FUND	0	77.059	77.059
**D	ALBERTA INVESTMENT MANAGEMENT CORPORATION	0	424.100	424.100
**D	DESJARDINS DEVEL EX-USA EX-CANADA MULTIF - CONTROLLED VOL ETF	0	18.376	18.376
**D	BANK OF KOREA	0	80.250	80.250
**D	BANK OF KOREA	0	10.517	10.517
**D	STATE STREET IRELAND UNIT TRUST	0	254.197	254.197
**D	SSGA SPDR ETFS EUROPE I PUBLIC LIMITED COMPANY	0	255.313	255.313
**D	SSGA SPDR ETFS EUROPE II PUBLIC LIMITED COMPANY	0	1.529.998	1.529.998
**D	SIR DAVID TRENCH FUND FOR RECREATION	0	2.930	2.930
**D	CALIFORNIA PUBLIC EMPLOYEES RETIREMENT SYSTEM	0	4.174.700	4.174.700
**D	DELTASHARES S+P INTERNATIONAL MANAGED RISK ETF	0	6.170	6.170
**D	TEACHER RETIREMENT SYSTEM OF TEXAS	0	4.096.015	4.096.015
**D	DWS INVESTMENT GMBH FOR DEAM-FONDS PG EQ	0	53.488	53.488
**D	AXA INV MAN SCHWEIZ AG OBO AXA (CH) STRAT FD - GLOBAL EQ CHF	0	7.022	7.022
**D	PINEBRIDGE GLOBAL FUNDS	0	7.894	7.894
**D	DWS INVESTMENT GMBH FOR DEAM-FONDS GSK 1	0	32.004	32.004
**D	UNITED GLOBAL RESOURCES FUND	0	6.602	6.602
**D	UBS (IRL) ETF PLC	0	66.589	66.589
**D	SO CA UFCW UNIONS AND FOOD EMPLOYERS JOINT PENSION TRUST	0	238.262	238.262
**D	ALLIANZ GLOBAL INVESTORS GMBH FOR ALLIANZGI-FONDS VDB	0	16.911	16.911
**D	VANGUARD FTSE DEVELOPED EUROPE INDEX ETF	0	8.371	8.371
**D	VANECK VECTORS NATURAL RESOURCES ETF	0	21.215	21.215
**D	THE WELLINGTON TR COM NATIONAL ASS MULT COLLECT INV F	0	149.158	149.158
**D	THE WELLINGTON TR CO NAT ASS MULT C TR F TR, OPPORT EQ PTF	0	100.332	100.332
**D	WELLINGTON TR CO NAT ASS MULT COMM DIVER INFL HEDGED II	0	13.912	13.912
**D	THE WELLINGTON TR CO NAT ASS MULT COLLECTIVE INV F TRUST	0	147.355	147.355
**D	WELLINGTON TR CO NAT ASS MULT COMM TR FD TR GLB MAN RISK PORT	0	26.515	26.515
**D	WELLINGTON TST CO NAT ASS MUL COM TST FD TST CON VALUE INF	0	425.629	425.629
**D	WELLINGTON TST CO, NAT ASS MULT COMM T F T - INT CON VA PORT	0	898.872	898.872
**D	WISDOMTREE ISSUER PUBLIC LIMITED COMPANY	0	60.687	60.687
**D	DIVERSIFIED MARKETS (2010) POOLED FUND TRUST	0	8.915	8.915
**D	WASHINGTON STATE INVESTMENT BOARD	0	3.992.826	3.992.826
**D	WISDOMTREE DYNAMIC CURRENCY HEDGED INTRNL EQUITY FUND	0	77.796	77.796
**D	WISDOMTREE INTERNATIONAL HIGH DIVIDEND FUND	0	165.785	165.785
**D	WISDOMTREE INTERNATIONAL EQUITY FUND	0	255.569	255.569
**D	WISDOMTREE GLOBAL HIGH DIVIDEND FUND	0	17.970	17.970
**D	WISDOMTREE INTERNATIONAL DIVIDEND EX-	0	127.038	127.038
**D	WISDOMTREE INTERNATIONAL LARGE CAP DIVIDEND	0	227.004	227.004
**D	NEW YORK STATE TEACHERS RETIREMENT SYSTEM	0	1.330.884	1.330.884

## LISTA ESITO DELLE VOTAZIONE

Oggetto: **Nomina del Presidente del Consiglio di Amministrazione.**

## FAVOREVOLI

Badge	Ragione Sociale	Proprio	Delega	Totale
**D	BMO CORPORATE CLASS INC.	0	99.821	99.821
**D	BMO MONTHLY INCOME FUND	0	92.996	92.996
**D	BMO GLOBAL EQUITY FUND	0	5.934	5.934
**D	BMO INTERNATIONAL EQUITY FUND	0	250.522	250.522
**D	BMO DIVERSIFIED INCOME PORTFOLIO	0	43.111	43.111
**D	PRUDENTIAL RETIREMENT INSURANCE AND ANNUITY COMPANY	0	80.000	80.000
**D	WELLINGTON MANAGEMENT FUNDS (IRELAND) PLC	0	13.419	13.419
**D	MANULIFE ASSET MANAGEMENT INTERNATIONAL EQUITY	0	101.221	101.221
**D	ZURICH INVEST ICAV	0	230.257	230.257
**D	SS BK AND TRUST COMPANY INV FUNDS FOR TAXEXEMPT	0	11.644.633	11.644.633
**D	RESOURCE STOCK INDEX COMMON TRUST FUND	0	194.710	194.710
**D	SSGA ACWI INTEGR ALPHA SELECT NON-LENDING QP COMMON	0	7.207	7.207
**D	SSGA S+P GLB LARGEMIDCAP NAT RES INDEX NON-LEND QP	0	372.923	372.923
**D	SSGA FTSE RAFI DEVELOPED 1000 INDEX NON-LENDING COMMON	0	56.343	56.343
**D	STATE STREET GLOBAL MANAGED VOL ALPHA NON-LENDING COM	0	97.581	97.581
**D	SS FTSE DEV COMPREHENSIVE FACTOR IND NON-	0	2.608	2.608
**D	STATE STREET RAFI DEVELOP EX-US INDEX NON-LENDING COMMON	0	11.063	11.063
**D	SSGA MSCI EUROPE SCREENED INDEX NON-LENDING COMMON	0	250.750	250.750
**D	MSCI EAFE PROV SCREENED INDEX NON - LENDING COMMON TR	0	55.383	55.383
**D	STATE STREET GLOBAL ADVISORS LUXEMBOURG SICAV	0	1.242.598	1.242.598
**D	DB X-TRACKERS	0	9.837.973	9.837.973
**D	DEUTSCHE AM MULTI ASSET PIR FUND	0	404.617	404.617
**D	DWS INVESTMENT S.A. FOR ZURICH GLOBAL EQUITY	0	9.827	9.827
**D	DWS INVESTMENT S.A. FOR ARERO - DER WELTFONDS	0	48.975	48.975
**D	MULTICOOPERATION SICAV	0	16.701	16.701
**D	UBS ETF	0	400.688	400.688
**D	UBS ETF	0	936.689	936.689
**D	UBS ETF	0	143.751	143.751
**D	UBS ETF	0	76.206	76.206
**D	UBS ETF	0	69.779	69.779
**D	UBS ETF	0	2.167	2.167
**D	UBS ETF	0	648	648
**D	UBS ETF	0	4.746	4.746
**D	UBS ETF	0	340	340
**D	UBS ETF	0	106.793	106.793
**D	UBS ETF	0	2.097	2.097
**D	SONOMA COUNTY EMPLOYEES RETIREMENT ASSOCIATION	0	121.643	121.643
**D	RUSSELL INVESTMENT COMPANY II PLC	0	28.311	28.311
**D	MFS VAR INSURANCE TRUST II-MFS GLOBAL TACTICAL ALLOCATION	0	102.602	102.602
**D	MFS RESEARCH INTERNATIONAL FUND	0	6.273.927	6.273.927
**D	MFS VARIABLE INSURANCE TRUST II - MFS RESEARCH INT	0	254.922	254.922
**D	IBM 401K PLUS PLAN	0	466.704	466.704
**D	OREGON PUBLIC EMPLOYEES RETIREMENT SYSTEM	0	1.149.059	1.149.059

## LISTA ESITO DELLE VOTAZIONE

Oggetto: **Nomina del Presidente del Consiglio di Amministrazione.**

## FAVOREVOLI

Badge	Ragione Sociale	Proprio	Delega	Totale
**D	RUSSELL TRUST CO COMMINGLED EMPLOYEE BENEFIT FUNDS TRUST	0	963.748	963.748
**D	SAN DIEGO CITY EMPLOYEES` RETIREMENT SYSTEM	0	370.361	370.361
**D	GENERAL CONFERENCE CORPORATION OF SEVENTH DAY	0	66.977	66.977
**D	COLLEGE RETIREMENT EQUITIES FUND	0	1.267.516	1.267.516
**D	COLLEGE RETIREMENT EQUITIES FUND	0	66.708	66.708
**D	TIIA-CREF INTERNATIONAL EQUITY INDEX FUND	0	2.491.248	2.491.248
**D	BRIGHTHOUSE FUNDS TRUST I -MFS RESEARCH INTERNATIONAL PTF	0	981.425	981.425
**D	CONAGRA FOODS MASTER PENSION TRUST	0	63.692	63.692
**D	PACE INTERNATIONAL EQUITY INVESTMENTS	0	553.173	553.173
**D	RUSSELL INVESTMENT COMPANY - RUSSELL INTERN DEVELOPED MKT	0	685.274	685.274
**D	RUSSELL INVESTMENT COMPANY RUSSELL GLOBAL EQUITY FUND	0	246.845	246.845
**D	MERCY HEALTH	0	95.062	95.062
**D	BOSTON RETIREMENT SYSTEM	0	126.320	126.320
**D	VALIC COMPANY I - INTERNATIONAL EQUITIES INDEX FUND	0	209.546	209.546
**D	BRIGHTHOUSE FUNDS TRUST II - METLIFE MSCI EAFE INDEX PTF	0	181.060	181.060
**D	STATE OF MINNESOTA	0	1.418.096	1.418.096
**D	RUSSELL INVESTMENT FUNDS INTERNATIONAL DEVELOPED MARKETS	0	127.121	127.121
**D	ALAMEDA COUNTY EMPLOYEES` RETIREMENT ASSOCIATION	0	550.558	550.558
**D	MERCER NON-US CORE EQUITY FUND	0	525.406	525.406
**D	JOHN HANCOCK LIFE AND HEALTH INSURANCE COMPANY	0	136.070	136.070
**D	MASSMUTUAL SELECT OVERSEAS FUND	0	206.845	206.845
**D	SPDR MSCI ACWI EX-US ETF	0	167.369	167.369
**D	SPDR S+P INTERNATIONAL DIVIDEND ETF	0	1.161.267	1.161.267
**D	SPDR PORTFOLIO DEVELOPED WORLD EX-US ETF	0	907.818	907.818
**D	MORGAN STANLEY INSTITUTIONAL FD TR - GLOBAL STRATEGIST PTF	0	10.436	10.436
**D	MORGAN STANLEY VAR INS FUND, INC. GLOBAL STRATEGIST PORTFOLIO	0	1.280	1.280
**D	SIONNA STRATEGIC INCOME FUND	0	42.263	42.263
**D	PACIFIC SELECT FUND INTERNATIONAL VALUE PORTFOLIO	0	1.492.134	1.492.134
**D	PACIFIC SELECT FUND INTERNATIONAL LARGE CAP PORTFOLIO	0	800.049	800.049
**D	WELLINGTON DIVERSIFIED INFLATION HEDGES FUND	0	137.740	137.740
**D	EMPLOYEES RETIREMENT SYSTEM OF THE CITY OF PROVIDENCE	0	80.156	80.156
**D	MERCY HEALTH RETIREMENT TRUST	0	47.671	47.671
**D	WELLINGTON TR CO NAT ASS COM TR F TR DIVERS INFLATION HDG PTF	0	147.584	147.584
**D	SPDR STOXX EUROPE 50 ETF	0	46.593	46.593
**D	SPDR DJ EURO STOXX 50 ETF	0	1.605.475	1.605.475
**D	COMMON TRUST ITALY FUND	0	2.032.251	2.032.251
**D	WORLD INDEX OLU SECURITIES LENDING COMMON TRUST FUND	0	11.963	11.963
**D	NATWEST TR AND DEP SERV LTD AS TRUSTEE O LF PRUD EURO QIS FD	0	411.983	411.983
**D	SPDR S+P WORLD EX AUSTRALIA FUND	0	6.549	6.549
**D	RUSSELL INVESTMENTS LOW CARBON GLOBAL SHARES FUND	0	25.246	25.246
**D	EMERGENCY SERVICES SUPERANNUATION SCHEME	0	11.281	11.281
**D	FIRST STATE SUPERANNUATION SCHEME	0	414.013	414.013
**D	FIRST STATE SUPERANNUATION SCHEME	0	63.527	63.527

## LISTA ESITO DELLE VOTAZIONE

Oggetto: **Nomina del Presidente del Consiglio di Amministrazione.**

## FAVOREVOLI

Badge	Ragione Sociale	Proprio	Delega	Totale
**D	MFS LOW VOLATILITY GLOBAL EQUITY TRUST	0	892	892
**D	PANAGORA DYNAMIC GLOBAL EQUITY FUND	0	37.525	37.525
**D	NGS SUPER	0	214.427	214.427
**D	INTERNATIONAL EQUITIES SECTOR TRUST	0	3.296	3.296
**D	SUNSUPER SUPERANNUATION FUND	0	206.471	206.471
**D	UBS IQ MSCI WORLD EX AUSTRALIA ETHICAL ETF	0	7.795	7.795
**D	UBS IQ MSCI EUROPE ETHICAL ETF	0	1.607	1.607
**D	RUSSELL INVESTMENTS INTERNATIONAL SHARES FUND	0	12.557	12.557
**D	STATE STREET INTERNATIONAL EQUITIES INDEX TRUST	0	82.790	82.790
**D	BLACKROCK AM SCHWEIZ AG OBO BIFS WORLD EX SWITZ EQ	0	55.875	55.875
**D	PEOPLE`S BANK OF CHINA	0	8.196.737	8.196.737
**D	FLOURISH INVESTMENT CORPORATION	0	696.363	696.363
**D	PEOPLE`S BANK OF CHINA	0	1.229.981	1.229.981
**D	THE TRUSTEES OF BP PENSION FUND	0	382.700	382.700
**D	THE TRUSTEES OF CONOCOPHILLIPS PENSION PLAN	0	38.751	38.751
**D	FAMILY INVESTMENTS CHILD TRUST FUND	0	70.338	70.338
**D	FAMILY INVESTMENTS GLOBAL ICVC FAMILY BALANCED INT FUND	0	45.855	45.855
**D	HSBC AS TRUSTEE FOR SSGA EUROPE EX UK EQUITY TRACKER FUND	0	2.335.856	2.335.856
**D	AMEC FOSTER WHEELER PENSION PLAN	0	187.856	187.856
**D	NATWEST TRU+DEP SERV LTD ATO ST. JAMES`S PL GL EQ UN TR	0	202.862	202.862
**D	MANAGED PENSION FUNDS LIMITED	0	1.532.342	1.532.342
**D	THE TRUSTEES OF JOHNSON & JOHNSON UK GROUP RETIREMENT	0	157.838	157.838
**D	OLD MUTUAL LIFE ASSURANCE COMPANY (SOUTH AFRICA) LIMITED	0	1.700	1.700
**D	THE TRUSTEES OF ELECTRONIC DATA SYSTEMS 1994 PENSION	0	5.874	5.874
**D	THE TRUSTEES OF ELECTRONIC DATA SYSTEMS LTD	0	22.477	22.477
**D	HBOS INTERNATIONAL INV FUNDS ICVC- EUROPEAN FUND	0	308.468	308.468
**D	HBOS INTERNATIONAL INV FUNDS ICVC- INTERNATIONAL	0	477.317	477.317
**D	BMO INVESTMENT FUNDS (UK) ICVC IV BMO GLOBAL EQUITY FUND	0	84.452	84.452
**D	THE TRUSTEES OF GOLDMAN SACHS UK RETIREMENT PLAN	0	8.770	8.770
**D	M+G INVESTMENT FUNDS (1)- M+G EUROPEAN INDEX	0	36.980	36.980
**D	M+G INVESTMENT FUNDS (1)- M+G EUROPEAN SELECT FUND	0	169.088	169.088
**D	THE TRUSTEES OF THE GE UK PENSION COMMON INVESTMENT	0	75.101	75.101
**D	NATIONAL TRUST FOR SCOTLAND	0	57.286	57.286
**D	THE TRUSTEES OF THE CARNEGIE TRUST FOR UNI OF SCOTLAND	0	208.566	208.566
**D	VANGUARD INV FDS ICVC-VANG FTSE DEV WOR LD EX - UK EQT IND	0	593.935	593.935
**D	VANGUARD INV F ICVC-VANGUARD FTSE DEV EUROPE EX-UK EQ INDEX	0	1.052.268	1.052.268
**D	VANGUARD INV FUNDS ICVC-VANGUARD FTSE GLOB ALL CAP IND FUND	0	23.719	23.719
**D	PUBLIC AUTHORITY FOR SOCIAL INSURANCE	0	19.740	19.740
**D	MULTI-MANAGER ICVC - MULTI-MANAGER UKEQUITY INCOME FUND	0	252.752	252.752
**D	SCOTTISH WIDOWS INV SOL F ICVC- FUNDAMENTAL INDEX	0	768.398	768.398
**D	INVESTEC FUNDS SERIES II GLOBAL ENERGY FUND	0	169.303	169.303
**D	INVESTEC FUNDS SERIES I - ENHANCED NATURAL RESOURCES FUND	0	72.693	72.693
**D	SCOTTISH WIDOWS OVERSEAS GROWTH INV F ICVC - EURO GROWTH	0	836.299	836.299



## LISTA ESITO DELLE VOTAZIONE

Oggetto: **Nomina del Presidente del Consiglio di Amministrazione.**

## FAVOREVOLI

Badge	Ragione Sociale	Proprio	Delega	Totale
**D	SCOTTISH WIDOWS OVERSEAS GROWTH INV FUNDS ICVC-GLOBAL	0	239.298	239.298
**D	SCOTTISH WIDOWS INV SOLUTIONS F ICVC- EUROPEAN (EX UK) EQ FD	0	509.847	509.847
**D	ARROWSTREET ACWI EX US ALPHA EXTENSION TRUST FUND U	0	184.173	184.173
**D	ARROWSTREET EAFE ALPHA EXTENSION TRUST FUND	0	92.312	92.312
**D	PINEBRIDGE GLOBAL DYNAMIC ASSET ALLOCATION FUND LLC	0	385	385
**D	MONETARY AUTHORITY OF SINGAPORE	0	1.160.013	1.160.013
**D	SPARINVEST GLOBAL VALUE	0	82.129	82.129
**D	MEDIOLANUM GESTIONE FONDI SGR - FLESSIBILE FUTURO ITALIA	0	5.000.000	5.000.000
**D	EPSILON SGR - EPSILON QVALUE	0	2.804	2.804
**D	EPSILON SGR - EPSILON FLESSIBILE AZIONI EURO FEBBRAIO 2021	0	1.080	1.080
**D	EPSILON SGR - EPSILON FLESSIBILE AZIONI EURO NOVEMBRE 2020	0	3.314	3.314
**D	EPSILON SGR - EPSILON FLESSIBILE AZIONI EURO SETTEMBRE 2020	0	4.515	4.515
**D	EPSILON SGR - EPSILON FLESSIBILE AZIONI EURO GIUGNO 2021	0	307	307
**D	EPSILON SGR - EPSILON FLESSIBILE AZIONI EURO APRILE 2021	0	465	465
**D	EURIZON CAPITAL SGR - EURIZON TOP SELEC EQUILIBRIO DIC 2024	0	8.739	8.739
**D	EURIZON CAPITAL SGR - EURIZON MULTIASET REDDITO MARZO 2022	0	36.360	36.360
**D	EURIZON CAPITAL SGR - EURIZON TOP SELECTION DICEMBRE 2023	0	17.741	17.741
**D	EURIZON CAPITAL SGR - EURIZON TOP SELEC EQUILIBRIO MAG 2024	0	7.057	7.057
**D	EURIZON CAPITAL SGR - EURIZON TOP SELEC PRUDENTE DIC 2023	0	1.401	1.401
**D	EURIZON CAPITAL SGR - EURIZON TOP SELECTION MAGGIO 2023	0	190.407	190.407
**D	EURIZON CAPITAL SGR - EURIZON TRAGUARDO 40 FEBBRAIO 2022	0	63.066	63.066
**D	EURIZON CAPITAL SGR - EURIZON TOP SELECTION MARZO 2023	0	199.351	199.351
**D	EURIZON CAPITAL SGR - EURIZON MULTIASET REDDITO MARZO 2023	0	44.915	44.915
**D	EURIZON CAPITAL SGR - EURIZON GLOBAL MULTIASET SEL SET 2022	0	10.400	10.400
**D	EURIZON CAPITAL SGR - EURIZON DISCIPLINA GLOBALE MARZO 2024	0	14.807	14.807
**D	EURIZON CAPITAL SGR - EURIZON MULTIASET REDDITO OTT 2020	0	17.205	17.205
**D	EURIZON CAPITAL SGR - EURIZON TOP SELEC PRUDENTE MARZO 2024	0	2.965	2.965
**D	EURIZON CAPITAL SGR - EURIZON INCOME STRATEGY OTTOBRE 2024	0	190.253	190.253
**D	EURIZON CAPITAL SGR - EURIZON CEDOLA ATTIVA TOP GIUGNO 2023	0	97.404	97.404
**D	EURIZON CAPITAL SGR - EURIZON CEDOLA ATTIVA TOP APRILE 2023	0	30.913	30.913
**D	EURIZON CAPITAL SGR - EURIZON CEDOLA ATTIVA TOP APRILE 2021	0	13.532	13.532
**D	EURIZON CAPITAL SGR - EURIZON PROGETTO ITALIA 70	0	1.015.970	1.015.970
**D	EURIZON CAPITAL SGR - EURIZON MULTIASET REDDITO NOV 2020	0	26.939	26.939
**D	EURIZON CAPITAL SGR - EURIZON MULTIASET REDDITO LUGLIO 2022	0	72.101	72.101
**D	EURIZON CAPITAL SGR - EURIZON TOP STAR APRILE 2023	0	82.753	82.753
**D	EURIZON CAPITAL SGR - EURIZON TOP SELEC PRUDENTE GIU 2024	0	2.714	2.714
**D	EURIZON CAPITAL SGR - EURIZON DEFENSIVE TOP SELEC MAR 2025	0	1.697	1.697
**D	EURIZON CAPITAL SGR - EURIZON OPPORTUNITY SELECT LUGLIO 2023	0	17.640	17.640
**D	EURIZON CAPITAL SGR - EURIZON MULTIASET REDDITO MAGGIO 2020	0	30.653	30.653
**D	EURIZON CAPITAL SGR - EURIZON TOP SELEC CRESCITA GIU 2024	0	11.701	11.701
**D	EURIZON CAPITAL SGR - EURIZON MULTIASET REDDITO LUGLIO 2023	0	26.480	26.480
**D	EURIZON CAPITAL SGR - EURIZON DEFENSIVE TOP SELEC LUG 2024	0	2.562	2.562
**D	EURIZON CAPITAL SGR - EURIZON DEFENSIVE TOP SELEC OTT 2023	0	3.787	3.787

## LISTA ESITO DELLE VOTAZIONE

Oggetto: **Nomina del Presidente del Consiglio di Amministrazione.**

## FAVOREVOLI

Badge	Ragione Sociale	Proprio	Delega	Totale
**D	EURIZON CAPITAL SGR - EURIZON MULTIASET REDDITO GIUGNO 2020	0	20.299	20.299
**D	EURIZON CAPITAL SGR - EURIZON DISCIPLINA ATTIVA DIC 2022	0	21.912	21.912
**D	EURIZON CAPITAL SGR - EURIZON MULTIASET VALUTARIO OTT 2023	0	50.047	50.047
**D	EURIZON CAPITAL SGR - EURIZON TOP SELEC CRESCITA SETT 2024	0	13.468	13.468
**D	EURIZON CAPITAL SGR - EURIZON AZIONI ITALIA	0	1.464.127	1.464.127
**D	EURIZON CAPITAL SGR - EURIZON TOP SELEC PRUDENTE DIC 2024	0	2.695	2.695
**D	EURIZON CAPITAL SGR - EURIZON CEDOLA ATTIVA TOP DIC 2020	0	6.047	6.047
**D	EURIZON CAPITAL SGR - EURIZON TOP SELEC EQUILIBRIO MAR 2024	0	9.636	9.636
**D	EURIZON CAPITAL SGR - EURIZON DISCIPLINA ATTIVA OTTOBRE 2021	0	52.500	52.500
**D	EURIZON CAPITAL SGR - EURIZON TOP SELEC CRESCITA DIC 2023	0	3.676	3.676
**D	EURIZON CAPITAL SGR - EURIZON TOP SELEC CRESCITA MAR 2025	0	8.560	8.560
**D	EURIZON CAPITAL SGR - EURIZON CEDOLA ATTIVA TOP OTTOBRE 2022	0	22.808	22.808
**D	EURIZON CAPITAL SGR - EURIZON TOP SELECTION DICEMBRE 2022	0	431.452	431.452
**D	EURIZON CAPITAL SGR - EURIZON CEDOLA ATTIVA TOP APRILE 2022	0	34.420	34.420
**D	EURIZON CAPITAL SGR - EURIZON MULTIASET REDDITO MAGGIO 2023	0	41.437	41.437
**D	EURIZON CAPITAL SGR - EURIZON CEDOLA ATTIVA TOP MAGGIO 2023	0	33.559	33.559
**D	EURIZON CAPITAL SGR - EURIZON MULTIASET VALUTARIO MAR 2024	0	31.530	31.530
**D	EURIZON CAPITAL SGR - EURIZON MULTIASET STRAT FLESS MAG 23	0	22.471	22.471
**D	EURIZON CAPITAL SGR - EURIZON DISCIPLINA ATTIVA MARZO 2022	0	26.505	26.505
**D	EURIZON CAPITAL SGR - EURIZON MULTIASET REDDITO MAGGIO 2021	0	9.593	9.593
**D	EURIZON CAPITAL SGR - EURIZON MULTIASET REDDITO MAGGIO 2022	0	43.205	43.205
**D	EURIZON CAPITAL SGR - EURIZON TOP SELECTION LUGLIO 2023	0	52.432	52.432
**D	EURIZON CAPITAL SGR - EURIZON MULTIASET VALUTARIO DIC 2024	0	37.846	37.846
**D	EURIZON CAPITAL SGR - EURIZON DEFENSIVE TOP SELEC DIC 2024	0	728	728
**D	EURIZON CAPITAL SGR - EURIZON MULTIASET REDDITO DIC 2019	0	8.276	8.276
**D	EURIZON CAPITAL SGR - EURIZON TOP SELEC PRUDENTE MARZO 2025	0	2.135	2.135
**D	EURIZON CAPITAL SGR - EURIZON CEDOLA ATTIVA TOP MAGGIO 2021	0	18.318	18.318
**D	EURIZON CAPITAL SGR - EURIZON TOP SELEC CRESCITA DIC 2024	0	12.525	12.525
**D	EURIZON CAPITAL SGR - EURIZON CEDOLA ATTIVA TOP MAGGIO 2020	0	5.223	5.223
**D	EURIZON CAPITAL SGR - EURIZON MULTIASET VALUTARIO OTT 2024	0	104.984	104.984
**D	EURIZON CAPITAL SGR - EURIZON MULTIASET STRAT FLESS OTT 23	0	17.201	17.201
**D	EURIZON CAPITAL SGR - EURIZON PROGETTO ITALIA 40	0	963.240	963.240
**D	EURIZON CAPITAL SGR - EURIZON DEFENSIVE TOP SELEC MAR 2024	0	5.540	5.540
**D	EURIZON CAPITAL SGR - EURIZON MULTIASET STRAT FLESS GIU 23	0	19.666	19.666
**D	EURIZON CAPITAL SGR - EURIZON DEFENSIVE TOP SELEC MAG 2024	0	1.836	1.836
**D	EURIZON CAPITAL SGR - EURIZON MULTIASET REDDITO DIC 2022	0	30.607	30.607
**D	EURIZON CAPITAL SGR - EURIZON DISCIPLINA GLOBALE MAGGIO 2024	0	3.612	3.612
**D	EURIZON CAPITAL SGR - EURIZON MULTIASET VALUTARIO DIC 2023	0	18.164	18.164
**D	EURIZON CAPITAL SGR - EURIZON MULTIASET REDDITO APRILE 2021	0	18.315	18.315
**D	EURIZON CAPITAL SGR - EURIZON DISCIPLINA ATTIVA MAGGIO 2022	0	53.191	53.191
**D	EURIZON CAPITAL SGR - EURIZON CEDOLA ATTIVA TOP GIUGNO 2022	0	21.140	21.140
**D	EURIZON CAPITAL SGR - EURIZON DISCIPLINA ATTIVA SETT 2022	0	54.636	54.636
**D	EURIZON CAPITAL SGR - EURIZON TOP SELEC EQUILIBRIO MAR 2025	0	9.643	9.643

## LISTA ESITO DELLE VOTAZIONE

Oggetto: **Nomina del Presidente del Consiglio di Amministrazione.**

## FAVOREVOLI

Badge	Ragione Sociale	Proprio	Delega	Totale
**D	EURIZON CAPITAL SGR - EURIZON TOP SELEC CRESCITA MAG 2024	0	8.793	8.793
**D	EURIZON CAPITAL SGR - EURIZON CEDOLA ATTIVA TOP OTTOBRE 2020	0	8.489	8.489
**D	EURIZON CAPITAL SGR - EURIZON MULTIASET REDDITO OTT 2022	0	85.205	85.205
**D	EURIZON CAPITAL SGR - EURIZON CEDOLA ATTIVA TOP GIUGNO 2020	0	3.753	3.753
**D	EURIZON CAPITAL SGR - EURIZON TOP SELEC EQUILIBRIO SETT 2024	0	13.979	13.979
**D	EURIZON CAPITAL SGR - EURIZON CEDOLA ATTIVA TOP NOV 2022	0	49.876	49.876
**D	EURIZON CAPITAL SGR - EURIZON DEFENSIVE TOP SELEC LUG 2023	0	7.246	7.246
**D	EURIZON CAPITAL SGR - EURIZON MULTIASET REDDITO OTT 2021	0	36.287	36.287
**D	EURIZON CAPITAL SGR - EURIZON DISCIPLINA ATTIVA DIC 2021	0	24.167	24.167
**D	EURIZON CAPITAL SGR - EURIZON TOP SELECTION GENNAIO 2023	0	69.977	69.977
**D	EURIZON CAPITAL SGR - EURIZON MULTIASET VALUTARIO LUG 2024	0	76.207	76.207
**D	EURIZON CAPITAL SGR - EURIZON MULTIASET VALUTARIO MAR 2025	0	66.652	66.652
**D	EURIZON CAPITAL SGR - EURIZON TOP SELECTION SETTEMBRE 2023	0	38.336	38.336
**D	EURIZON CAPITAL SGR - EURIZON DISCIPLINA ATTIVA LUGLIO 2022	0	42.188	42.188
**D	EURIZON CAPITAL SGR - EURIZON TOP SELEC EQUILIBRIO GIU 2024	0	11.438	11.438
**D	EURIZON CAPITAL SGR - EURIZON TOP SELEC CRESCITA MARZO 2024	0	6.260	6.260
**D	EURIZON CAPITAL SGR - EURIZON HIGH INCOME DICEMBRE 2021	0	85.552	85.552
**D	EURIZON CAPITAL SGR - EURIZON TOP SELEC PRUDENTE MAGGIO 2024	0	2.698	2.698
**D	EURIZON CAPITAL SGR - EURIZON TOP SELEC PRUDENTE SETT 2024	0	2.773	2.773
**D	EURIZON CAPITAL SGR - EURIZON INCOME MULTISTRATEGY MAR 2022	0	18.485	18.485
**D	EURIZON CAPITAL SGR - EURIZON CEDOLA ATTIVA TOP OTTOBRE 2023	0	176.091	176.091
**D	EURIZON CAPITAL SGR - EURIZON MULTIASET REDDITO GIUGNO 2021	0	37.232	37.232
**D	EURIZON CAPITAL SGR - EURIZON MULTIASET VALUTARIO MAG 2024	0	33.826	33.826
**D	EURIZON CAPITAL SGR - EURIZON DEFENSIVE TOP SELEC DIC 2023	0	567	567
**D	EURIZON CAPITAL SGR - EURIZON CEDOLA ATTIVA TOP LUGLIO 2020	0	2.637	2.637
**D	EURIZON CAPITAL SGR - EURIZON MULTIASET REDDITO OTT 2023	0	8.191	8.191
**D	EURIZON CAPITAL SGR - EURIZON PIR ITALIA AZIONI	0	124.080	124.080
**D	EURIZON CAPITAL SGR - EURIZON DEFENSIVE TOP SELEC OTT 2024	0	2.187	2.187
**D	EURIZON CAPITAL SGR - EURIZON CEDOLA ATTIVA TOP MAGGIO 2022	0	39.701	39.701
**D	EURIZON CAPITAL SGR - EURIZON CEDOLA ATTIVA TOP LUGLIO 2021	0	21.620	21.620
**D	EURIZON CAPITAL SGR - EURIZON TOP SELEC CRESCITA MAG 2025	0	1.945	1.945
**D	EURIZON CAPITAL SGR - EURIZON MULTIASET REDDITO APRILE 2020	0	25.324	25.324
**D	EURIZON CAPITAL SGR - EURIZON TOP SELEC PRUDENTE MAG 2025	0	492	492
**D	EURIZON CAPITAL SGR - EURIZON CEDOLA ATTIVA TOP OTTOBRE 2021	0	9.673	9.673
**D	EURIZON CAPITAL SGR - EURIZON MULTIASET REDDITO DIC 2021	0	32.188	32.188
**D	EURIZON CAPITAL SGR - EURIZON CEDOLA ATTIVA TOP DIC 2021	0	10.856	10.856
**D	EURIZON CAPITAL SGR - EURIZON TOP SELEC EQUILIBRIO MAG 2025	0	2.306	2.306
**D	STG PFDS CORP EXPRESS MANDAAT ALLIANCE CAPITA	0	15.894	15.894
**D	STICHTING PENSIOENFONDS PGB UBS- MSCI EUROPE EQUITY PASSIVE	0	1.186.807	1.186.807
**D	STICHTING PENSIOENFONDS PGB UBS- GLOBAL EQUAL WEIGHTED EQUITY	0	72.557	72.557
**D	STICHTING TELEGRAAF PENSIOENFONDS 1959	0	19.834	19.834
**D	STICHTING BEDRIJFSPENSIOENFONDSVOOR DE LANDBOUW MANDAAT BLACKRO	0	217.733	217.733
**D	ONDERLINGE LEVENSVZERKERING MAATSCHAPLIJ `S-GRAVENHAGE UA	0	186.000	186.000

## LISTA ESITO DELLE VOTAZIONE

Oggetto: **Nomina del Presidente del Consiglio di Amministrazione.**

## FAVOREVOLI

Badge	Ragione Sociale	Proprio	Delega	Totale
**D	STG PFDS ACHMEA MANDAAT BLACKROCK	0	127.797	127.797
**D	STICHTING PENSIOENFONDS PGB	0	100.620	100.620
**D	STICHTING PENSIOENFONDS WONEN	0	63.737	63.737
**D	THE CANADA LIFE ASSURANCE COMPANY	0	4	4
**D	THE CANADA LIFE ASSURANCE COMPANY	0	1	1
**D	CO-OPERATIVE SUPERANNUATION SOCIETY PENSION PLAN	0	1	1
**D	THE GREAT-WEST LIFE ASSURANCE COMPANY	0	136.915	136.915
**D	THE GREAT-WEST LIFE ASSURANCE COMPANY	0	8.674	8.674
**D	COUNSEL DEFENSIVE GLOBAL EQUITY	0	2.085	2.085
**D	COUNSEL GLOBAL LOW VOLATILITY EQU	0	66.421	66.421
**D	IPC MULTI-FACTOR INTERNATIONAL EQUITY	0	11.984	11.984
**D	INVESTORS LOW VOLATILITY GLOBAL EQUITY FUND	0	907.115	907.115
**D	IPROFILE INTERNATIONAL EQUITY POOL	0	526.492	526.492
**D	IUOE LOCAL 793 MEMBERS PENSION BENEFIT TRUST OF ONTARIO	0	1	1
**D	LONDON LIFE INSURANCE COMPANY .	0	1	1
**D	LONDON LIFE INSURANCE COMPANY .	0	1	1
**D	LONDON LIFE INSURANCE COMPANY .	0	1	1
**D	LONDON LIFE INSURANCE COMPANY .	0	1	1
**D	LONDON LIFE INSURANCE COMPANY .	0	1	1
**D	LONDON LIFE INSURANCE COMPANY .	0	1	1
**D	LEITH WHEELER INTERNATIONAL EQUITY PLUS FUND	0	60.797	60.797
**D	GLOBAL ALL CAP EQUITY FUND (SETANTA)	0	11.289	11.289
**D	GLOBAL LOW VOLATILITY FUND (ILIM)	0	2.520	2.520
**D	GROWTH AND INCOME FUND (GWLIM)	0	2.821	2.821
**D	LONDON LIFE PATHWAYS INTERNATIONAL EQUITY FUND	0	6.796	6.796
**D	GLOBAL DIVIDEND CLASS (SETANTA)	0	167.816	167.816
**D	GROWTH AND INCOME CLASS (GWLIM)	0	22.986	22.986
**D	GLOBAL DIVIDEND FUND (SETANTA)	0	158.588	158.588
**D	GLOBAL EQUITY CLASS (SETANTA)	0	49.988	49.988
**D	MCLEAN & PARTNERS PRIVATE INTERNATIONAL EQUITY	0	228.000	228.000
**D	PURPOSE INTERNATIONAL DIVIDEND FUND	0	111.336	111.336
**D	PURPOSE FUND CORP	0	15.549	15.549
**D	RESOLUTE FOREIGN EQUITY MASTER TRUST FUND	0	558.599	558.599
**D	PIER 21 GLOBAL EQUITY POOL (SETANTA PIER 21 GLOBAL EQUITY POOL)	0	110.823	110.823
**D	PIER 21 EAFE EQUITY POOL (SETANT A)	0	31.100	31.100
**D	T. ROWE PRICE INTL CONCENTRATEDEQUITY POOL	0	2.637	2.637
**D	TD EMERALD INTERNATIONAL EQUITYINDEX FUND	0	1	1
**D	TD INTERNATIONAL INDEX FUND	0	1	1
**D	TD EUROPEAN INDEX FUND .	0	1	1
**D	TD INTERNATIONAL EQUITY INDEX ETF	0	1	1
**D	TD SYSTEMATIC INTERNATIONAL EQUITY LOW VOLATILITY ETF	0	1	1
**D	TD Q GLOBAL DIVIDEND ETF	0	1	1
**D	IMPERIAL INTERNATIONAL EQUITY POOL	0	104.284	104.284

## LISTA ESITO DELLE VOTAZIONE

Oggetto: **Nomina del Presidente del Consiglio di Amministrazione.**

## FAVOREVOLI

Badge	Ragione Sociale	Proprio	Delega	Totale
**D	FIRST ASSET MORNINGSTAR INTERNATIONAL VALUE INDEX ETF	0	131.292	131.292
**D	WINDWISE MSCI EAFE INDEX NON-LENDING, FUND FOR EXEMPT ORG.	0	121.868	121.868
**D	BMO PRIVATE INTERNATIONAL EQUITY PORTFOLIO	0	772.364	772.364
**D	CIBC INTERNATIONAL INDEX FUND	0	1	1
**D	CIBC EUROPEAN INDEX FUND	0	15.725	15.725
**D	CIBC POOLED INTERNATIONAL EQUITY INDEX FUND	0	12.831	12.831
**D	ALLIANZ GLOBAL INVESTORS FUND	0	858.498	858.498
**D	ALLIANZ SUISSE - STRATEGY FUND	0	5.553	5.553
**D	METALLRENTE FONDS PORTFOLIO	0	57.696	57.696
**D	AZ EURO INVESTMENTS S.A.	0	451.289	451.289
**D	RP RENDITE PLUS	0	12.128	12.128
**D	AXA WORLD FUNDS	0	125.263	125.263
**D	BLACKROCK GLOBAL INDEX FUNDS	0	8.552	8.552
**D	INDEXIQ	0	125.256	125.256
**D	MFS MERIDIAN FUNDS	0	1.748.842	1.748.842
**D	MFS INVESTMENT FUNDS	0	898.557	898.557
**D	INVESTEC GLOBAL STRATEGY FUND	0	1.215.994	1.215.994
**D	ISHARES MSCI EAFE INTERNATIONAL INDEX FUND	0	1.073.957	1.073.957
**D	ISHARES MSCI ACWI ETF	0	556.940	556.940
**D	ISHARES MSCI ACWI EX US ETF	0	439.950	439.950
**D	ISHARES GLOBAL ENERGY ETF	0	1.421.213	1.421.213
**D	ISHARES MSCI EUROZONE ETF	0	2.366.924	2.366.924
**D	ISHARES EUROPE ETF	0	423.798	423.798
**D	ISHARES MSCI EAFE ETF	0	9.360.438	9.360.438
**D	ISHARES MSCI EAFE VALUE ETF	0	2.077.171	2.077.171
**D	ISHARES MSCI KOKUSAI ETF	0	8.778	8.778
**D	ISHARES MSCI ITALY ETF	0	1.403.261	1.403.261
**D	ISHARES INTERNATIONAL SELECT DIVIDEND ETF	0	5.426.024	5.426.024
**D	ISHARES CORE MSCI EUROPE ETF	0	884.441	884.441
**D	ISHARES EDGE MSCI MIN VOL EUROPE ETF	0	3.466	3.466
**D	ISHARES EDGE MSCI INTL VALUE FACTOR ETF	0	143.113	143.113
**D	ISHARES EDGE MSCI INTL SIZE FACTOR ETF	0	572	572
**D	ISHARES ESG MSCI EAFE ETF	0	495.389	495.389
**D	ISHARES MSCI GLOBAL ENERGY PRODUCERS ETF	0	71.360	71.360
**D	ISHARES MSCI WORLD ETF	0	48.255	48.255
**D	ISHARES CORE MSCI EAFE ETF	0	10.981.295	10.981.295
**D	ISHARES CORE MSCI TOTAL INTERNATIONAL STOCK ETF	0	2.050.848	2.050.848
**D	ISHARES CORE MSCI INTERNATIONAL DEVELOPED MARKETS ETF	0	406.520	406.520
**D	ISHARES CORE MSCI EAFE IMI INDEX ETF	0	434.660	434.660
**D	ISHARES MSCI EUROPE IMI INDEX ETF	0	48.179	48.179
**D	ISHARES ESG MSCI EAFE INDEX ETF	0	3.190	3.190
**D	ISHARES INTERNATIONAL FUNDAMENTAL INDEX ETF	0	42.781	42.781
**D	ISHARES GLOBAL MONTHLY DIVIDEND INDEX ETF (CAD-HEDGED)	0	48.990	48.990

## LISTA ESITO DELLE VOTAZIONE

Oggetto: **Nomina del Presidente del Consiglio di Amministrazione.**

## FAVOREVOLI

Badge	Ragione Sociale	Proprio	Delega	Totale
**D	CONNECTICUT GENERAL LIFE INSURANCE COMPANY	0	6.036	6.036
**D	TOTAL INTERNATIONAL EX U.S. INDEX MASTER PORTFOLIO OF MASTER INV	0	129.285	129.285
**D	ARROWSTREET INTERNATIONAL EQUITY EAFE TRUST FUND	0	159.007	159.007
**D	ARROWSTREET INTERNATIONAL EQUITY ACWI EX US TRUST FUND	0	915.726	915.726
**D	UNITED TECHNOLOGIES CORPORATION EMPLOYEE SAVINGS PLAN MASTER TRU	0	285.167	285.167
**D	BEAR CREEK INC.	0	7.851	7.851
**D	COMMONFUND DIRECT SERIES LLC - CF TROWE PRICE EUROPEAN EQUITY SE	0	504.840	504.840
**D	CITY UNIVERSITY OF NEW YORK	0	3.394	3.394
**D	XTRACKERS (IE) PUBLIC LIMITED COMPANY	0	245.078	245.078
**D	MICROSOFT CORPORATION SAVINGS PLUS 401(K) PLAN	0	377.967	377.967
**D	MFS INTERNATIONAL EQUITY FUND II	0	827.691	827.691
**D	MFS INTERNATIONAL EQUITY FUND	0	266.564	266.564
**D	MFS GLOBAL EQUITY VALUE FUND	0	163.544	163.544
**D	FEG SELECT	0	100.989	100.989
**D	FEDEX CORPORATION EMPLOYEES PENSION TRUST	0	120.123	120.123
**D	FRANKLIN TEMPLETON ETF TRUST - FRANKLIN FTSE EUROPE ETF	0	65.250	65.250
**D	FRANKLIN TEMPLETON ETF TRUST - FRANKLIN FTSE ITALY ETF	0	23.241	23.241
**D	FRANKLIN FTSE EUROPE EX U.K. INDEX ETF	0	34.521	34.521
**D	FRANKLIN TEMPLETON ETF TRUST - FRANKLIN FTSE EUROPE HEDGED ETF	0	1.283	1.283
**D	FRANKLIN TEMPLETON ETF TRUST-FRANKLIN LIBERTY SYSTEMATIC STYLE P	0	13.980	13.980
**D	HAND COMPOSITE EMPLOYEE BENEFIT TRUST	0	29.912	29.912
**D	PIMCO BALANCED INCOME FUND (CANADA)	0	3.994	3.994
**D	HARTFORD MULTI-ASSET INCOME FUND	0	5.977	5.977
**D	HARTFORD INTERNATIONAL EQUITY FUND	0	142.761	142.761
**D	THE HARTFORD INTERNATIONAL VALUE FUND	0	1.849.170	1.849.170
**D	THE HARTFORD GLOBAL REAL ASSET FUND	0	111.035	111.035
**D	ROCHE U.S. RETIREMENT PLANS MASTER TRUST	0	116.434	116.434
**D	KAISER FOUNDATION HEALTH PLAN INC RETIREE HEALTH AND WELFARE PLA	0	47.304	47.304
**D	FIRST CHURCH OF CHRIST SCIENTIST	0	11.372	11.372
**D	JANUS CAPITAL MANAGEMENT LLC	0	360	360
**D	INTECH GLOBAL ALL COUNTRY ENHANCED INDEX FUND LLC	0	1.694	1.694
**D	SUNAMERICA EQUITY FUNDS AIG INTERNATIONAL DIVIDEND STRATEGY FUND	0	69.019	69.019
**D	SUNAMERICA SPECIALTY SERIES AIG INCOME EXPLORER FUND	0	26.033	26.033
**D	SEASONS SERIES TRUST SA PUTNAM ASSET ALLOCATION DIVERSIFIED GROW	0	9.207	9.207
**D	SUNAMERICA SERIES TRUST SA JPM DIVERSIFIED BALANCED PORTFOLIO	0	3.338	3.338
**D	SEASONS SERIES TRUST SA MULTI-MANAGED INTERNATIONAL EQUITY PORTF	0	20.019	20.019
**D	SUNAMERICA SERIES TRUST SA BLACKROCK VCP GLOBAL MULTI ASSET PORT	0	1.769	1.769
**D	SUNAMERICA SERIES TRUST- SA SCHRODERS VCP GLOBAL ALLOCATION PORT	0	5.525	5.525
**D	SUNAMERICA SERIES TRUST - SA INTERNATIONAL INDEX PORTFOLIO	0	83.596	83.596
**D	SUNAMERICA SERIES TRUST SA TEMPLETON FOREIGN VALUE PORTFOLIO	0	547.648	547.648
**D	KP INTERNATIONAL EQUITY FUND	0	276.898	276.898
**D	CAYMAN ISLANDS CHAMBER OF COMMERCE PENSION FUND	0	22.366	22.366
**D	COUNTY OF LOS ANGELES DEFERRED COMPENSATION AND THRIFT PLAN	0	34.560	34.560

## LISTA ESITO DELLE VOTAZIONE

Oggetto: **Nomina del Presidente del Consiglio di Amministrazione.**

## FAVOREVOLI

Badge	Ragione Sociale	Proprio	Delega	Totale
**D	LVIP MONDRIAN INTERNATIONAL VALUE FUND	0	1.741.130	1.741.130
**D	LVIP SSGA INTERNATIONAL INDEX FUND	0	596.325	596.325
**D	COUNTY OF LOS ANGELES SAVINGS PLAND THRIFT PLAN	0	127.277	127.277
**D	RHUMBLINE INTERNATIONAL POOLED INDEX TRUST	0	46.485	46.485
**D	ALLIANCEBERNSTEIN INTERNATIONAL ALL-COUNTRY PASSIVE SERIES	0	6.133	6.133
**D	TALCOTT RESOLUTION LIFE INSURANCE COMPANY	0	20.230	20.230
**D	NEW YORK STATE DEFERRED COMPENSATION PLAN	0	45.595	45.595
**D	NORTHWESTERN MUTUAL SERIES FUND, INC. - INTERNATIONAL EQUITY POR	0	1.246.735	1.246.735
**D	NORTHWESTERN MUTUAL SERIES FUND, INC. - RESEARCH INTERNATIONAL C	0	445.100	445.100
**D	CITY OF NEW YORK GROUP TRUST	0	13.000	13.000
**D	CITY OF NEW YORK GROUP TRUST	0	15.000	15.000
**D	CITY OF NEW YORK GROUP TRUST	0	7.329	7.329
**D	CITY OF NEW YORK GROUP TRUST	0	9.679	9.679
**D	CITY OF NEW YORK GROUP TRUST	0	21.590	21.590
**D	CITY OF NEW YORK GROUP TRUST	0	14.329	14.329
**D	CITY OF NEW YORK GROUP TRUST	0	25.450	25.450
**D	CITY OF NEW YORK GROUP TRUST	0	21.060	21.060
**D	CITY OF NEW YORK GROUP TRUST	0	24.470	24.470
**D	CITY OF NEW YORK GROUP TRUST	0	337.158	337.158
**D	CITY OF NEW YORK GROUP TRUST	0	291.955	291.955
**D	CITY OF NEW YORK GROUP TRUST	0	261.740	261.740
**D	CITY OF NEW YORK GROUP TRUST	0	21.930	21.930
**D	FIDELITY COVINGTON TRUST: FIDELITY INTL VALUE FACTOR ETF	0	6.571	6.571
**D	FIDELITY COVINGTON TRUST: FIDELITY TARGETED INTL FACTOR ETF	0	773	773
**D	PIMCO RAE INTERNATIONAL FUND LLC	0	239.284	239.284
**D	PIMCO EQUITY SERIES: PIMCO DIVIDEND AND INCOME FUND	0	55.718	55.718
**D	PIMCO EQUITY SERIES: PIMCO RAE INTERNATIONAL FUND	0	401.268	401.268
**D	PRINCIPAL DIVERSIFIED REAL ASSET CIT	0	70.820	70.820
**D	ARROWSTREET (CANADA) INTERNATIONAL DEVELOPED MARKET EX US FUND I	0	40.707	40.707
**D	PUTNAM WORLD TRUST	0	4.026	4.026
**D	PES:PIMCO RAFI DYNAMIC MULTI-FACTOR INTERNATIONAL EQUITY ETF	0	4.420	4.420
**D	ALASKA COMMON TRUST FUND	0	110.211	110.211
**D	RUSSELL INVESTMENTS INSTITUTIONAL FUNDS, LLC INTERNATIONAL EQUIT	0	7.605	7.605
**D	RUSSELL INVESTMENTS INSTITUTIONAL FUNDS, LLC GLOBAL EQUITY PLUS	0	433	433
**D	INTERNATIONAL PUBLIC EQUITY, LLC	0	81.402	81.402
**D	SSGA MSCI ACWI EX-USA INDEX NON-LENDING DAILY TRUST	0	57.097	57.097
**D	SERVICES GROUP OF AMERICA INC	0	660	660
**D	HARTFORD SCHRODERS INTERNATIONAL MULTI-CAP VALUE FUND	0	898.301	898.301
**D	SIERRA/TEMPLETON INTERNATIONAL EQUITY TRUST	0	38.530	38.530
**D	WILMINGTON TRUST COLLECTIVE INVESTMENT TRUST	0	1.046.567	1.046.567
**D	ROMAN CATHOLIC BISHOP OF SPRINGFIELD A CORPORATION SOLE	0	1.746	1.746
**D	TEMPLETON INTERNATIONAL EQUITY FUND	0	887.233	887.233
**D	TENNESSEE CONSOLIDATED RETIREMENT SYSTEM	0	2.271.144	2.271.144

## LISTA ESITO DELLE VOTAZIONE

Oggetto: **Nomina del Presidente del Consiglio di Amministrazione.**

## FAVOREVOLI

Badge	Ragione Sociale	Proprio	Delega	Totale
**D	VANGUARD FTSE DEVELOPED EUROPE ALL CAP INDEX ETF	0	36.025	36.025
**D	VANGUARD FTSE DEVELOPED ALL CAP EX NORTH AMERICA INDEX ETF	0	161.093	161.093
**D	VANGUARD DEVELOPED ALL-CAP EX NORTH AMERICA EQUITY INDEX POOLED	0	13.641	13.641
**D	VANGUARD GLOBAL VALUE FACTOR ETF	0	1.651	1.651
**D	VANGUARD FTSE DEVELOPED EX NORTH AMERICA HIGH DIVIDEND YIELD IND	0	4.218	4.218
**D	WELLS FARGO BK DECL OF TRUST ESTABL INVEST FUNDS EMPLOYEE BEN TR	0	88.114	88.114
**D	WELLINGTON COMPOUND GROWTH, L.P.	0	13.891	13.891
**D	WILMINGTON TRUST COLLECTIVE INVESTMENT TRUST	0	273.089	273.089
**D	VANGUARD ENERGY FUND	0	195.191	195.191
**D	VANGUARD ENERGY FUND	0	1.556.280	1.556.280
**D	VANGUARD TOTAL WORLD STOCK INDEX FUND	0	907.518	907.518
**D	VANGUARD DEVELOPED MARKETS INDEX FUND	0	16.096.177	16.096.177
**D	HC CAPITAL TRUST- THE INSTITUTIONAL INTERNATIONAL EQUITY PORTFOL	0	210.749	210.749
**D	HC CAPITAL TRUST - THE ESG GROWTH PORTFOLIO	0	6.471	6.471
**D	HC CAPITAL TRUST- THE CATHOLIC SRI GROWTH PORTFOLIO	0	3.820	3.820
**D	ARKWRIGHT, LLC	0	11.841	11.841
**D	INTERNATIONAL MONETARY FUND	0	156.511	156.511
**D	PUTNAM VARIABLE TRUST - PUTNAM VT GLOBAL ASSET ALLOCATION FUND	0	4.148	4.148
**D	PUTNAM DYNAMIC ASSET ALLOCATION GROWTH FUND	0	104.565	104.565
**D	PUTNAM DYNAMIC ASSET ALLOCATION BALANCED FUND	0	68.741	68.741
**D	PUTNAM DYNAMIC ASSET ALLOCATION CONSERVATIVE FUND	0	22.190	22.190
**D	PUTNAM TOTAL RETURN TRUST	0	6.360	6.360
**D	PUTNAM RETIREMENT ADVANTAGE GAA GROWTH PORTFOLIO	0	67.787	67.787
**D	PUTNAM RETIREMENT ADVANTAGE GAA BALANCE PORTFOLIO	0	39.007	39.007
**D	PUTNAM RETIREMENT ADVANTAGE GAA CONSERVATIVE PORTFOLIO	0	11.034	11.034
**D	PUTNAM RETIREMENT ADVANTAGE GAA INCOME STRATEGIES PORTFOLIO	0	11.186	11.186
**D	PUTNAM RETIREMENT ADVANTAGE GAA EQUITY PORTFOLIO	0	22.292	22.292
**D	PUTNAM TOTAL RETURN FUND, LLC	0	4.583	4.583
**D	THE STATE OF NEVADA	0	8.971	8.971
**D	PUTNAM DYNAMIC ASSET ALLOCATION EQUITY FUND	0	2.331	2.331
**D	THORNBURG INVESTMENT INCOME BUILDER FUND	0	4.060.252	4.060.252
**D	CANADA PENSION PLAN INVESTMENT BOARD	0	10	10
**D	ALLIANZ AZIONI EUROPA	0	229.250	229.250
**D	ALLIANZ AZIONI ITALIA ALL STARS	0	950.000	950.000
**D	ALLIANZ ITALIA 50 SPECIAL	0	25.000	25.000
2	AVV. DARIO TREVISAN RAPPRESENTANTE DESIGNATO IN QUALITA` DI DELEGATO E SUBDELEGATO AI SENSI DELL'ART. 135-NOVIES TUF	0		0
	0	0		
**D	CASSA DEPOSITI E PRESTITI S.P.A.	0	936.179.478	936.179.478
**D	MINISTERO DELL'ECONOMIA E DELLE FINANZE	0	157.552.137	157.552.137
**D	ASS.NE CASSA NAZ. DI PREVIDENZA E ASS.ZA FAV. RAGIONIERI E PERITI COMMERCIALI	0	971.965	971.965
**D	CASSA NAZIONALE DEI RAGIONIERI	0	7.796	7.796
**D	HC RENTE	0	23.656	23.656
**D	SIEMENS DC BALANCED SIEMENS FONDS INVEST GMBH	0	14.393	14.393



## LISTA ESITO DELLE VOTAZIONE

Oggetto: **Nomina del Presidente del Consiglio di Amministrazione.****FAVOREVOLI**

Badge	Ragione Sociale	Proprio	Delega	Totale
**D	SIEMENS-FONDS SIEMENS-RENTE SIEMENS FONDS INVEST GMBH	0	490.721	490.721
3	AVV. DARIO TREVISAN RAPPRESENTANTE DESIGNATO IN QUALITA` DI DELEGATO AI SENSI DELL'ART. 135-UNDECIES TUF		0	0
	0			
**D	FONDAZIONE CASSA DI RISPARMIO DI MODENA	0	3.018.798	3.018.798
**D	CASSA NAZ. PREV. E ASS. INGEGNERI ARCH.L	0	12.687.050	12.687.050
<b>Totale voti</b>	2.029.546.602			
<b>Percentuale votanti %</b>	98,598985			
<b>Percentuale Capitale %</b>	55,845985			

## LISTA ESITO DELLE VOTAZIONE

Oggetto: **Nomina del Presidente del Consiglio di Amministrazione.****CONTRARI**

Badge	Ragione Sociale	Proprio	Delega	Totale
1	AVV. DARIO TREVISAN RAPPRESENTANTE DESIGNATO IN QUALITA` DI DELEGATO AI SENSI DELL'ART. 135-NOVIES TUF		0	0
	0			
**D	ROYAL LONDON GROUP PENSION SCHEME	0	38.621	38.621
**D	LOUISIANA STATE ERS MONDRIAN LG CAP	0	433.004	433.004
**D	LOUISIANA STATE ERS MSCI EXUS INDEX	0	137.602	137.602
**D	CITIBANK NEW YORK A.D.R. DEPT	0	19.668	19.668
**D	CITIBANK NEW YORK A.D.R. DEPT	0	3.734	3.734
**D	CITIBANK NEW YORK A.D.R. DEPT	0	8.948	8.948
**D	CITIBANK NEW YORK A.D.R. DEPT	0	3.922	3.922
**D	CITIBANK NEW YORK A.D.R. DEPT	0	24.842	24.842
**D	CALIFORNIA STATE TEACHERS RETIREMENT SYSTEM	0	7.719.115	7.719.115
**D	REGIME DE RETRAITE DE L`UNIVERSITE DE MONTREAL	0	328.154	328.154
2	AVV. DARIO TREVISAN RAPPRESENTANTE DESIGNATO IN QUALITA` DI DELEGATO E SUBDELEGATO AI SENSI DELL'ART. 135-NOVIES TUF			0
	0	0		
***	SONNESSA ALFREDO	0	1	1
***	TELESCA FRANCESCO SAVERIO	0	1	1
**D	FONDAZIONE FINANZA ETICA	0	80	80
***	BAVA MARCO GEREMIA CARLO	0	1	1
***	ROSANIA ELMAN	0	2	2
**D	COM ARIA PULITA BAS ONLUS	0	1	1
**D	LIBERIAMO LA BASILICATA	0	1	1
<b>Totale voti</b>	8.717.697			
<b>Percentuale votanti %</b>	0,423521			
<b>Percentuale Capitale %</b>	0,239880			

## LISTA ESITO DELLE VOTAZIONE

Oggetto: **Nomina del Presidente del Consiglio di Amministrazione.****ASTENUTI**

Badge	Ragione Sociale	Proprio	Delega	Totale
1	AVV. DARIO TREVISAN RAPPRESENTANTE DESIGNATO IN QUALITA` DI DELEGATO AI SENSI DELL'ART. 135-NOVIES TUF 0		0	0
**D	HSBC GLOBAL POWER RESOURCES EQUITY FUND	0	59.397	59.397
**D	CITIBANK NEW YORK A.D.R. DEPT	0	18.378	18.378
**D	CITIBANK NEW YORK A.D.R. DEPT	0	43.760	43.760
**D	CITIBANK NEW YORK A.D.R. DEPT	0	66.702	66.702
**D	CITIBANK NEW YORK A.D.R. DEPT	0	17.272	17.272
**D	CITIBANK NEW YORK A.D.R. DEPT	0	3.762	3.762
**D	CITIBANK NEW YORK A.D.R. DEPT	0	15.214	15.214
**D	CITIBANK NEW YORK A.D.R. DEPT	0	5.328	5.328
**D	CITIBANK NEW YORK A.D.R. DEPT	0	3.270	3.270
**D	CITIBANK NEW YORK A.D.R. DEPT	0	452	452
**D	CITIBANK NEW YORK A.D.R. DEPT	0	289.608	289.608
**D	CHALLENGE FUNDS - CHALLENGE ITALIAN EQUITY	0	700.000	700.000
**D	ERIKA GLAZER	0	11.200	11.200
**D	CHALLENGE PROVIDENT FUND 2	0	45.219	45.219
**D	CHALLENGE PROVIDENT FUND 1	0	429.775	429.775
**D	MEDIO M STANLEY GLBL SLTN 1 -CASH	0	111.150	111.150
**D	CHALLENGE ENERGY FUND 2	0	37.202	37.202
**D	CATHOLIC ENDOWMENT FUND, LP	0	9.258	9.258
**D	OHIO NATIONAL FUND, INC.- ON INTERNATIONAL EQUITY PORTFOLIO	0	1.517	1.517
3	AVV. DARIO TREVISAN RAPPRESENTANTE DESIGNATO IN QUALITA` DI DELEGATO AI SENSI DELL'ART. 135-UNDECIES TUF 0		0	0
**D	FONDAZIONE ENPAM	0	18.252.116	18.252.116
<b>Totale voti</b>	20.120.580			
<b>Percentuale votanti %</b>	0,977494			
<b>Percentuale Capitale %</b>	0,553648			

LISTA ESITO DELLE VOTAZIONE  
Oggetto: **Nomina del Presidente del Consiglio di Amministrazione.**

**NON VOTANTI**

Badge	Ragione Sociale	Proprio	Delega	Totale
<b>Totale voti</b>	0			
<b>Percentuale votanti %</b>	0,000000			
<b>Percentuale Capitale %</b>	0,000000			

## LISTA ESITO DELLE VOTAZIONE

Oggetto: **Nomina del Presidente del Consiglio di Amministrazione.****VOTI ESCLUSI DAL QUORUM Deliberativo**

Badge	Ragione Sociale	Proprio	Delega	Totale
1	AVV. DARIO TREVISAN RAPPRESENTANTE DESIGNATO IN QUALITA` DI DELEGATO AI SENSI DELL'ART. 135-NOVIES TUF		0	0
	0			
**D	BANCOPOSTA AZIONARIO EUR	0	268.371	268.371
**D	GIE ALLEANZA OBBLIGAZIONARIO	0	389.084	389.084
**D	BP AZION FLESSIBILE	0	62.816	62.816
**D	BANCOPOSTA GLOBAL EQUITY LTE BANCOPOSTA	0	3.589	3.589
**D	GENERALI INVESTMENTS SICAV	0	16.565	16.565
**D	GENERALI SMART FUNDS SICAV	0	120.198	120.198
**D	KAIROS INTERNATIONAL SICAV - ITALIA	0	500.000	500.000
**D	KAIROS INTERNATIONAL SICAV EUROPAESG	0	12.000	12.000
**D	KAIROS INTERNATIONAL SICAV - TARGET ITALY ALPHA	0	26.000	26.000
**D	POSTE INVESTO SOSTENIBILE BANCOPOSTA FON	0	9.598	9.598
**D	BP ORIZZONTE REDDITO	0	56.314	56.314
**D	GENERALI MULTIPORTFOLIO SOLUTIONS SICAV	0	214.477	214.477
**D	GENERALI INVESTMENTS SICAV	0	673.935	673.935
**D	INTERFUND SICAV INTERFUND EQUITY ITALY	0	119.000	119.000
**D	FIDEURAM ASSET MANAGEMENT (IRELAND) FONDITALIA EQUITY ITALY	0	2.623.000	2.623.000
**D	PRAMERICA SICAV	0	1.500.000	1.500.000
**D	FIDEURAM INVESTIMENTI SGR - FIDEURAM ITALIA	0	113.000	113.000
**D	FIDEURAM INVESTIMENTI SGR - PIANO AZIONI ITALIA	0	1.798.000	1.798.000
**D	FIDEURAM INVESTIMENTI SGR - PIANO BILANCIATO ITALIA 50	0	390.000	390.000
**D	FIDEURAM INVESTIMENTI SGR - PIANO BILANCIATO ITALIA 30	0	31.000	31.000
**D	EIS - FLEXIBLE EQUITY STRATEGY 2	0	414.860	414.860
**D	EIS - EURO EQUITY INSURANCE CAPITAL LIGHT	0	174.914	174.914
**D	EUF - CONSERVATIVE ALLOCATION	0	115.663	115.663
**D	ISE - VALORE CEDOLA GLOBALE - 09/2015	0	1.831	1.831
**D	EUF - ITALIAN EQUITY OPPORTUNITIES	0	281.295	281.295
**D	EUF - AZIONI STRATEGIA FLESSIBILE	0	4.055.820	4.055.820
**D	EUF - ACTIVE ALLOCATION	0	680.000	680.000
**D	ISE - DYNAMIC INCOME MULTITRENDER - 01/2016	0	1.397	1.397
**D	EUF - EQUITY EUROPE LTE	0	138.001	138.001
**D	ISE - VALORE CEDOLA GLOBALE - 04/2015	0	3.148	3.148
**D	EUF - FLEXIBLE EUROPE STRATEGY	0	10.739	10.739
**D	EUF - EQUITY EURO LTE	0	62.364	62.364
**D	ISE - GLOBAL DYNAMIC MULTITRENDER - 06/2015	0	1.559	1.559
**D	EUF - EQUITY ITALY SMART VOLATILITY	0	86.318	86.318
**D	ISE - VALORE CEDOLA GLOBALE - 07/2015	0	1.856	1.856
<b>Totale voti</b>	14.956.712			
<b>Percentuale votanti %</b>	0,726624			
<b>Percentuale Capitale %</b>	0,411556			

LISTA ESITO DELLE VOTAZIONE

Oggetto: **Nomina del Presidente del Consiglio di Amministrazione.**

**VOTI ESCLUSI DAL QUORUM Deliberativo**

Badge	Ragione Sociale	Proprio	Delega	Totale
-------	-----------------	---------	--------	--------

Assemblea Ordinaria del 13 maggio 2020ESITO VOTAZIONE

**Oggetto : Determinazione del compenso del Presidente del Consiglio di Amministrazione e degli Amministratori.**

**Hanno partecipato alla votazione:**

- n° 2.646 azionisti,

portatori di n° 2.058.384.879 azioni ordinarie, tutte ammesse al voto,

pari al 56,639513% del capitale sociale.

**Hanno votato:**

	Voti	% su Azioni Ordinarie che hanno espresso il voto
<b>Favorevoli</b>	2.054.424.613	99,807603
<b>Contrari</b>	1.958.114	0,095129
<b>SubTotale</b>	<u>2.056.382.727</u>	99,902732
<b>Astenuti</b>	<u>2.002.152</u>	0,097268
<b>Totale</b>	<u>2.058.384.879</u>	100,000000
<b>(Non Votanti)</b>	14.956.712	

## LISTA ESITO DELLE VOTAZIONE

Oggetto: **Determinazione del compenso del Presidente del Consiglio di Amministrazione e degli Amministratori.****FAVOREVOLI**

Badge	Ragione Sociale	Proprio	Delega	Totale
1	AVV. DARIO TREVISAN RAPPRESENTANTE DESIGNATO IN QUALITA` DI DELEGATO AI SENSI DELL'ART. 135-NOVIES TUF		0	0
	0			
**D	ARCA FONDI SGR - FONDO ARCA AZIONI ITALIA	0	1.780.000	1.780.000
**D	ARCA FONDI SGR - FONDO ARCA ECONOMIA REALE BILANCIATO ITALIA 55	0	150.000	150.000
**D	FRANKLIN TEMPLETON INVESTMENT FUNDS	0	671.477	671.477
**D	MORGAN STANLEY INVESTMENT FUNDS	0	17.117	17.117
**D	AVIVA INVESTORS	0	41.920	41.920
**D	T. ROWE PRICE FUNDS SICAV	0	3.688	3.688
**D	T. ROWE PRICE FUNDS SICAV	0	61	61
**D	T. ROWE PRICE FUNDS SICAV	0	2.293	2.293
**D	T. ROWE PRICE FUNDS SICAV	0	187.472	187.472
**D	T. ROWE PRICE FUNDS SICAV	0	115.027	115.027
**D	T. ROWE PRICE FUNDS SICAV	0	10.311	10.311
**D	ARK LIFE ASSURANCE COMPANY LIMITED	0	117.778	117.778
**D	BLACKROCK INDEX SELECTION FUND	0	1.397.882	1.397.882
**D	BLACKROCK FUNDS I ICAV	0	1.349	1.349
**D	SCHRODER ALTERNATIVE SOLUTIONS	0	68.927	68.927
**D	JPMORGAN INVESTMENT FUNDS	0	163.935	163.935
**D	SCHRODER INTERNATIONAL SELECTION FUND	0	13.357.247	13.357.247
**D	JPMORGAN FUNDS (IRELAND) ICAV	0	1.533	1.533
**D	DKB EUROPA FONDS BAYERNINVEST LUXEMBOURG	0	35.711	35.711
**D	BAYERNINVEST KVG MBH	0	21.450	21.450
**D	BAYERNINVEST KAPITALVERWALTUNGSGESELLSCH	0	30.058	30.058
**D	ZURICH COMPANHIA SEGUROS SA	0	34.063	34.063
**D	UNIVERSAL INVEST SICAV	0	1.798.783	1.798.783
**D	BAYERNINVEST KAPITALVERWALTUNGSGSELSCHAFT MBH	0	14.346	14.346
**D	II SICAV INSTITUTIONNELLE DE DROIT BELGE	0	170.000	170.000
**D	DPAM CAPITAL B	0	201.040	201.040
**D	DPAM DBI-RDT B	0	102.290	102.290
**D	CREDIT SUISSE INDEX FUND (LUX) - CSIF (LUX) EQUITY EMU	0	1.026.439	1.026.439
**D	CREDIT SUISSE INDEX FUND (LUX) - CSIF (LUX) EQUITY EMU BLUE	0	899.111	899.111
**D	CREDIT SUISSE INDEX FUND (LUX) - CSIF (LUX) EQUITY EURO STOXX MULTI PREMIA	0	11.759	11.759
**D	CS INDEX FUND (LUX) - CSIF (LUX) EQUITY WORLD FACTOR MIX	0	2.211	2.211
**D	CREDIT SUISSE INDEX FUND (LUX) - CSIF (LUX) EQUITY WORLD MINIMUM VOLATILITY	0	3.075	3.075
**D	CSIF2 CS (LUX) PORTFOLIO FUND GLOBAL YIELD USD	0	6.000	6.000
**D	FINREON WORLD EQUITY MULTI PREMIA DEFENSIVE (PENSION) CREDIT SUISSE FUNDS AG	0	11.394	11.394
**D	PK CSG WORLD EQUITY CREDIT SUISSE FUNDS AG	0	146.515	146.515
**D	CSIF (CH) III EQUITY WORLD EX CH VALUE WEIGHTED - PENSION FUND CREDIT SUISSE FUNDS AG	0	20.153	20.153
**D	AXA VORSORGE FONDS II - EQUITIES GLOBAL MARKETS CREDIT SUISSE FUNDS AG	0	569.798	569.798
**D	BALOISE FUND INVEST 2 (CH)-IF AKTIEN WELT EX SCHWEIZ CREDIT SUISSE FUNDS AG	0	26.109	26.109
**D	FINREON WORLD EQUITY ISOPRO (PENSION) CREDIT SUISSE FUNDS AG	0	15.256	15.256
**D	AXA VORSORGE FONDS - EQUITIES GLOBAL MARKETS III CREDIT SUISSE FUNDS AG	0	26.910	26.910
**D	CSIF (CH) III EQUITY WORLD EX CH MINIMUM VOLATILITY - PF CREDIT SUISSE FUNDS AG	0	86.025	86.025



## LISTA ESITO DELLE VOTAZIONE

Oggetto: **Determinazione del compenso del Presidente del Consiglio di Amministrazione e degli Amministratori.****FAVOREVOLI**

Badge	Ragione Sociale	Proprio	Delega	Totale
**D	CREDIT SUISSE FUNDS AG	0	28.627	28.627
**D	BALOISE FUND INVEST (CH)-AKTIEN WELT EX SCHWEIZ PASSIV CREDIT SUISSE FUNDS AG	0	6.081	6.081
**D	CSIF (CH) EQUITY EMU CREDIT SUISSE FUNDS AG	0	398.265	398.265
**D	AXA VORSORGE FONDS II - EQUITIES GLOBAL MARKETS PASSIVE CREDIT SUISSE FUNDS AG	0	233.907	233.907
**D	PROFOND UMBRELLA - AKTIEN AUSLAND MINIMUM VOLATILITY CREDIT SUISSE FUNDS AG	0	32.008	32.008
**D	CREDIT SUISSE INVESTMENT FUNDS 2 - CREDIT SUISSE (LUX) PORTFOLIO FUND GLOBAL BALANCED USD	0	20.000	20.000
**D	CSIF 4 - CREDIT SUISSE (LUX) GLOBAL HIGH INCOME FUND USD	0	20.000	20.000
**D	HELABA INVEST KAPITALANLAGEGESELLSCHAFT	0	18.492	18.492
**D	BERNISCHE PENSIONS KASSE	0	360.197	360.197
**D	EHP ADVANTAGE INTERNATIONAL ALTERNA FUND	0	2.000	2.000
**D	SCHWAB INTERNATIONAL INDEX FUND	0	1.130.070	1.130.070
**D	THE MASTER TRUST BANK OF JAPAN LTD	0	11.400	11.400
**D	JAPAN TRUSTEE SERVICES BANK LTD	0	18.265	18.265
**D	JAPAN TRUSTEE SERVICES BANK LTD	0	5.525	5.525
**D	FIDELITY FUNDS SICAV	0	178.807	178.807
**D	FIDELITY POC VALUE UNCONSTRAINED	0	206	206
**D	MF PICTET MULTI ASSET FUND	0	42.228	42.228
**D	JAPAN TRUSTEE SERVICES BANK LTD	0	36.061	36.061
**D	THE MASTER TRUST BANK OF JAPAN LTD	0	11.052	11.052
**D	THE MASTER TRUST BANK OF JAPAN LTD	0	41.709	41.709
**D	JAPAN TRUSTEE SERVICES BANK LTD	0	13.499	13.499
**D	FIDELITY SAL ST FIDELITY GLOBAL EX US IN	0	653.184	653.184
**D	VANGUARD FUNDS PLC	0	1.930.729	1.930.729
**D	SCHWAB FUNDAMENTAL INTER LARGE COMP IN F	0	502.648	502.648
**D	FISHER INVESTMENTS ALL FOREIGN EQ COL FD	0	9.697	9.697
**D	FISHER INVESTMENTS FOREIGN EQUITY COLL F	0	147.671	147.671
**D	SEI INSTITUT MANAGED TRUS MULTI AS ACC F	0	26.389	26.389
**D	VANGUARD INVESTMENT SERIES PLC	0	1.288.894	1.288.894
**D	VANGUARD INVESTMENT SERIES PLC	0	1.125.981	1.125.981
**D	VANGUARD INVESTMENT SERIES PLC	0	113.021	113.021
**D	VANGUARD INVESTMENT SERIES PLC	0	82.395	82.395
**D	VANGUARD INVESTMENT SERIES PLC	0	628.982	628.982
**D	FIDELITY SALEM STR T FID TOTAL INT IND F	0	435.837	435.837
**D	THE MASTER TRUST BANK OF JAPAN LTD	0	59.440	59.440
**D	THE MASTER TRUST BANK OF JAPAN LTD	0	4.927	4.927
**D	DEVELOPED INTERNATION EQUITY SELECT ETF	0	3.651	3.651
**D	MONDRIAN INT.EQ.COLLECTIVE.INV.TRUST	0	632.665	632.665
**D	FID SAL STR TRU: FID SAI INT VAL IND FUN	0	938.562	938.562
**D	FIDELITY UCITS II ICAV	0	10.068	10.068
**D	VARIABLE INSURANCE PRODUCTS FUND II: INTERNATIONAL INDEX PORTFOLIO	0	14.978	14.978
**D	FIDELITY SALEM STREET TRUST: FIDELITY ZERO INTERNATIONAL INDEX FUND	0	163.980	163.980
**D	FIDELITY CONCORD STREET TRUST: FIDELITY SERIES INTERNATIONAL INDEX FUND	0	22.310	22.310
**D	SIX CIRCLES INTERNAT UNCONSTRAIN EQ FUND	0	1.201.942	1.201.942

## LISTA ESITO DELLE VOTAZIONE

Oggetto: **Determinazione del compenso del Presidente del Consiglio di Amministrazione e degli Amministratori.****FAVOREVOLI**

Badge	Ragione Sociale	Proprio	Delega	Totale
**D	SIX CIRCLES MANAGED EQUITY PORTFOLIO INTERNATIONAL UNCONSTRAINED FUND	0	525.502	525.502
**D	SIX CIRCLES MANAGED EQUITY POR	0	58.290	58.290
**D	THE MASTER TRUST BANK OF JAPAN LTD	0	2.579	2.579
**D	THE MASTER TRUST BANK OF JAPAN LTD	0	4.589	4.589
**D	LACM WORLD EQ DVDN	0	871	871
**D	LACM WORLD EQ DEFE	0	104	104
**D	THE MASTER TRUST BANK OF JAPAN LTD	0	109.254	109.254
**D	EUROPEAN EQUITY FUND OF KOKUSAI TRUST INTERTRUST TRUSTEES	0	18.379	18.379
**D	FISHER INVEST ALL WORLD EQ COLLECTIVE FD	0	453.005	453.005
**D	GLOBAL X SCIENTIFIC BETA EUROPE ETF	0	577	577
**D	THE MASTER TRUST BANK OF JAPAN LTD	0	231.204	231.204
**D	FIRST TRUST RIVERFRONT DYNAMIC EUROPE ET	0	22.297	22.297
**D	FIRST TRUST RIVERFRONT DYN DEV INT ETF	0	74.089	74.089
**D	MONDRIAN ALL COUN WORLD EX US EQ CO IN T	0	533.654	533.654
**D	MONDRIAN INTERNATIONAL EQUITY FUND	0	994.657	994.657
**D	ZURICH INSURANCE COMPANY LTD	0	12.563	12.563
**D	ZURICH INVESTMENTS LIFE S.P.A.	0	450.789	450.789
**D	HI MASTER VB FONDS	0	191.000	191.000
**D	BAYVK G2 FONDS	0	274.544	274.544
**D	SAEV MASTERFONDS INKA	0	111.383	111.383
**D	HI MANPT FONDS	0	132.037	132.037
**D	SIVE	0	40.225	40.225
**D	HL-KABL-FONDS	0	413.000	413.000
**D	HI PNWL DIVIDENDE PLUS FONDS	0	1.001.105	1.001.105
**D	HI-AXEL SPRINGER MASTER FONDS	0	19.518	19.518
**D	UNIVERSAL-OCO	0	67.950	67.950
**D	BI FINANZFONDS	0	22.315	22.315
**D	ALLIANZGI FONDS APNIESA	0	78.335	78.335
**D	ALLIANZGI FONDS FEV	0	7.296	7.296
**D	ALLIANZ GI FONDS RANW II	0	50.000	50.000
**D	BAYVK A4 FONDS	0	50.585	50.585
**D	ALLIANZGI FONDS GANO 2	0	7.522	7.522
**D	ALLIANZGI FONDS PFD	0	1.976	1.976
**D	ALLIANZGI FONDS REINVEST	0	2.966	2.966
**D	ALLIANZGI FONDS WERT	0	3.500	3.500
**D	ALLIANZGI FONDS UGF	0	7.000	7.000
**D	ALLIANZGI FONDS DPF DILLINGER PENSIONSFO	0	19.249	19.249
**D	ALLIANZGI FONDS GANO	0	1.294	1.294
**D	ALLIANZGI FONDS FIB	0	40.000	40.000
**D	ALLIANZGI FONDS AVP	0	1.948	1.948
**D	DBI FONDS EBB	0	10.560	10.560
**D	ALLIANZGI FONDS TOB	0	7.930	7.930
**D	ALLIANZGI FONDS GDP	0	8.000	8.000

## LISTA ESITO DELLE VOTAZIONE

Oggetto: **Determinazione del compenso del Presidente del Consiglio di Amministrazione e degli Amministratori.****FAVOREVOLI**

Badge	Ragione Sociale	Proprio	Delega	Totale
**D	ALLIANZGI FONDS NICO	0	1.854	1.854
**D	ALLIANZGI FONDS MAV	0	6.317	6.317
**D	ALLIANZGI FONDS PGD	0	10.842	10.842
**D	ALLIANZGI FONDS DUNHILL	0	6.520	6.520
**D	ALLIANZGI FONDS VSBW	0	30.025	30.025
**D	ALLIANZGI FONDS SIV	0	3.702	3.702
**D	SUEWE COFONDS	0	25.000	25.000
**D	ALLIANZGI FONDS PF1	0	9.887	9.887
**D	HFZH COFONDS	0	10.000	10.000
**D	ALLIANZGI FONDS PTV2	0	95.751	95.751
**D	ALLIANZGI FONDS AFE	0	60.699	60.699
**D	ALLIANZGI FONDS PF2	0	98.899	98.899
**D	ALLIANZGI FONDS SVKK	0	2.474	2.474
**D	KREBSHILFE 2 FONDS	0	4.210	4.210
**D	ALLIANZGI FONDS CAESAR	0	7.820	7.820
**D	AXA EURO DIVIDEND D	0	6.400	6.400
**D	HI R MASTER FONDS	0	8.718	8.718
**D	HI NSNPT BAP FONDS	0	4.524	4.524
**D	ALLIANZGI FONDS DPWS	0	8.135	8.135
**D	MASTERFONDS BANTHUS	0	76.134	76.134
**D	HI BGHM AR MASTERFONDS	0	47.767	47.767
**D	ALLIANZGI FONDS OB PENSION	0	18.822	18.822
**D	SDK K3 FONDS	0	4.080	4.080
**D	BORDE-UI-FONDS	0	111.077	111.077
**D	ZURICH INSURANCE PLC	0	61.429	61.429
**D	ZURICH VIDA COMP DE SEGUROS Y REASEG SA	0	13.982	13.982
**D	BNP PARIBAS FUND	0	530.830	530.830
**D	GA FUND L	0	7.662	7.662
**D	BNP PARIBAS A FUND	0	7.415	7.415
**D	BNP PARIBAS EASY	0	338.864	338.864
**D	FONDAZIONE ROMA SIF	0	11.757	11.757
**D	BNP PARIBAS FUNDS	0	43.196	43.196
**D	JANUS HEND INSTIT EUROP INDEX OPP FUND	0	20.805	20.805
**D	AMERICAN HEART ASSOCIATION INC	0	8.462	8.462
**D	CARILLON CLARIVEST INTERNATIONAL STOCK F	0	4.982	4.982
**D	CATHOLIC COMMUNITY FOUNDATION OF MINNESO	0	3.745	3.745
**D	GUIDEMARK WORLD EX - US FUND	0	26.279	26.279
**D	VIDENT INTERNATIONAL EQUITY FUND	0	94.557	94.557
**D	PACIFIC GLOBAL INTERNATIONALEQUITY INCOM	0	9.177	9.177
**D	BPTCJ DPF REVEH CITIBK RH FD SERV JERSEY	0	2.091	2.091
**D	STANDARD LIFE WEALTH INTERNATIONAL LTD	0	1.500	1.500
**D	BPCB DPF ECCLESTON G	0	36.203	36.203
**D	BMAM (INTERNATIONAL) LIMITED	0	15.200	15.200

## LISTA ESITO DELLE VOTAZIONE

Oggetto: **Determinazione del compenso del Presidente del Consiglio di Amministrazione e degli Amministratori.****FAVOREVOLI**

Badge	Ragione Sociale	Proprio	Delega	Totale
**D	BROOKS MACDONALD ASSET MANAGEMENT	0	2.308	2.308
**D	ENHANCED INDEX INTERNATIONAL SHARE FUND	0	239.334	239.334
**D	AUSTRALIAN CATHOLIC SUPERAN RETIREM FUND	0	36.420	36.420
**D	AMP CAP UNHEDGED GL SHS MULTI MAN FUND	0	43.129	43.129
**D	AMP INTERNATIONAL EQUITY INDEX FUND HEDG	0	299.268	299.268
**D	IPAC SPEC INV STR INT SHARESTRATEGY NO 1	0	6.853	6.853
**D	UNISUPER	0	22.135	22.135
**D	AMP CAPITAL GLOBAL QUALITY FUND	0	30.020	30.020
**D	WHOLESALE UNIT TRU MSCI GLOB IND SHAR FU	0	13.910	13.910
**D	STRATEGIC INTERNATIONAL EQUITY FUND	0	80.979	80.979
**D	WHOLESALE INTERNATIONAL CORE EQUITIES	0	14.343	14.343
**D	MERCER UNHEDGED OVERSEAS SHARES TRUST	0	11.448	11.448
**D	BNZ WHOLESALE INTERN EQUITIES INDEX FUND	0	32.824	32.824
**D	LEMBAGA TABUNG AMANAH PEKERJA	0	31.622	31.622
**D	BDF-FONDS E ACT. EUROP.	0	48.718	48.718
**D	FCPE BDF FONDS S SOLIDAIRE	0	10.244	10.244
**D	FCPE HORIZON EP. ACTION	0	25.509	25.509
**D	LA MONDIALE	0	1.170.000	1.170.000
**D	FCP CAMGEST VALEURS EURO	0	381.370	381.370
**D	INDEP ACTIONS CROISSANCE	0	309.000	309.000
**D	CALCIUM QUANT	0	82.594	82.594
**D	SODIUM 1	0	235.514	235.514
**D	FCP BNP PARIBAS DEEP VALUE	0	500.167	500.167
**D	AMPLI MUTUELLE	0	17.400	17.400
**D	GINJER ACTIFS 360	0	644.800	644.800
**D	ARABELLE INVESTISSEMENTS	0	4.600	4.600
**D	FCP BNPP ACTION MONDE	0	10.803	10.803
**D	AXA INDICE EURO	0	188.200	188.200
**D	AXA OR E MATIERES PREMIERES	0	102.335	102.335
**D	AXA AA DIVERSFIE INDICIEL 1	0	213.400	213.400
**D	FCP FCE INVEST EURO	0	602.729	602.729
**D	FCP FRANCE INVEST. INTER	0	195.358	195.358
**D	AVIVA PATRIMOINE	0	29.519	29.519
**D	AVIVA DIVERSIFIE	0	5.323	5.323
**D	FCP ALM ACTIONS EURO	0	984.023	984.023
**D	FCP AVIVA INVESTORS SELECTION	0	27.140	27.140
**D	FCP AVIVA INVESTORS CONVICTION	0	252.423	252.423
**D	FCP AVIVA INVESTORS VALORISATION	0	153.453	153.453
**D	FCP AFER ACTIONS EURO	0	1.302.705	1.302.705
**D	FCP AVIVA PERFORMANCE	0	8.268	8.268
**D	FCP AVIVA ACTIONS EURO	0	137.595	137.595
**D	FCP AFER ACTIONS MONDE	0	141.801	141.801
**D	FCP AVIVA STRUCTURE INDEX 3	0	133.492	133.492

## LISTA ESITO DELLE VOTAZIONE

Oggetto: **Determinazione del compenso del Presidente del Consiglio di Amministrazione e degli Amministratori.****FAVOREVOLI**

Badge	Ragione Sociale	Proprio	Delega	Totale
**D	FCP ALM ACT ZONE EUR ISR	0	2.600.000	2.600.000
**D	FCP AG2R LA MONDIALE ACT EUROPE ISR	0	535.000	535.000
**D	ROSENBERG EUROBLOC	0	126.164	126.164
**D	CARDIF ASSURANCE VIE	0	346	346
**D	ROTHSCHILD AND CO ASSET MANAGEMENT EUROPE	0	26.500	26.500
**D	FCPE HENKEL DVSF INT EXP	0	763	763
**D	LM HARMONY	0	5.715	5.715
**D	FCP SAKKARAH 6	0	56.200	56.200
**D	STICHT BEDRIJFST FONDS VOOR DE MEDIA PNO	0	208.531	208.531
**D	BNP PARIBAS EQUITY - FOCUS ITALIA	0	80.035	80.035
**D	STICHTING AHOLD DELHAIZE PENSIOEN	0	207.557	207.557
**D	FRANCE INVESTISSEMENT CAPITALISATIONS MOYENNES	0	299.966	299.966
**D	INDEP AM	0	33.000	33.000
**D	FCP FPI ESG	0	23.522	23.522
**D	FCP FPE ESG	0	420.830	420.830
**D	CAISSE DES DEPOTS ET CONSIGNATIONS	0	11.404.476	11.404.476
**D	CAISSE DES DEPOTS ET CONSIGNATIONS	0	7.301.331	7.301.331
**D	CAISSE DES DEPOTS ET CONSIGNATIONS	0	46.959	46.959
**D	CAISSE DES DEPOTS ET CONSIGNATIONS	0	46.959	46.959
**D	FONDS DE RESERVE POUR LES	0	83.308	83.308
**D	JANUS HENDERSON ADAPTIVE GLOBAL ALLOCATI	0	1.937	1.937
**D	WORLD TRADE ORGANIZATION PENSION PLAN	0	22.445	22.445
**D	PICTET CH INSTITUTIONAL - EUROPEAN	0	179.690	179.690
**D	PICTET CH-GLOBAL EQUITIES	0	25.006	25.006
**D	SWISS LIFE LUXEMBOURG SA	0	147.377	147.377
**D	RAIFFEISEN INDEX FONDS EURO STOXX 50	0	47.574	47.574
**D	CAPACITY FONDS INSTITUTIONEL-ACTIONS ETRANGERES PIB	0	22.096	22.096
**D	TURICUM AKTIEN UND IMMOBILIENWERTSCHRIFT	0	159.768	159.768
**D	CAPACITY FONDS INSTITUTIONNEL ACTIONS ETRANGERES	0	53.072	53.072
**D	PICTET-EUROLAND INDEX	0	136.390	136.390
**D	PICTET-EUROPE INDEX	0	458.139	458.139
**D	FOREIGN STOCK INDEX MOTHER FUND ONAL DEVELOPED COUNTRIES INDEX MOTHER FUND	0	81.300	81.300
**D	NOMURA TRUST BANKING TRUSTEE NIKKO GLOBA	0	148.077	148.077
**D	SHINKO GLOBAL EQUITY INDEX MOTHER FUND	0	1.163	1.163
**D	KAPAN PENSIONER FORSAKRINGSFORENING	0	146.533	146.533
**D	INVESTERINGSFORENINGEN PFA INVEST	0	48.027	48.027
**D	INVESTERINGSFORENINGEN BANKINVEST EUROPA SMALL CAP AKTIER KL	0	133.492	133.492
**D	GLOBALE AKSJER AS	0	437	437
**D	GLOBALE ESG AS	0	47.947	47.947
**D	VERDIPAPIRFONDET EQUINOR AKSJER EUROPA	0	27.000	27.000
**D	STICHTING DEPOSITARY APG DEVELOPED	0	220.698	220.698
**D	EUROBEN LIFE PENSION DAC	0	7.283	7.283
**D	EQUINOR INSURANCE A S	0	30.500	30.500

## LISTA ESITO DELLE VOTAZIONE

Oggetto: **Determinazione del compenso del Presidente del Consiglio di Amministrazione e degli Amministratori.****FAVOREVOLI**

Badge	Ragione Sociale	Proprio	Delega	Totale
**D	EQUINOR PENSJON	0	155.000	155.000
**D	INT.: VERDIPAPIRFONDET STOREBRAND GLOBAL ESG GAR: JP MORGAN LUXC/OBSS	0	8.770	8.770
**D	VERDIPAPIRFONDET STOREBRAND INDEKS-NORGE	0	14.017	14.017
**D	INT.: VERDIPAPIRFONDET STOREBRAND GLOBAL ESG GAR: JP MORGAN LUXC/OBSS	0	53.361	53.361
**D	INT.: VERDIPAPIRFONDET STOREBRAND GLOBAL ESG GAR: JP MORGAN LUXC/OBSS	0	412.879	412.879
**D	VERDIPAPIRFONDET STOREBRAND GLOBAL ESG P	0	63.314	63.314
**D	MOMENTUM INVESTMENT FUNDS SICAV-SIF	0	80.560	80.560
**D	ROBECO UMBRELLA FUND I N.V.	0	123.779	123.779
**D	FUNDACAO CALOUSTE GULBENKIAN	0	708	708
**D	MOMENTUM GLOBAL FUNDS	0	19.645	19.645
**D	INVESTERINGSFORENINGEN PFA INVEST	0	4.068	4.068
**D	BLACKROCK INSTITUTIONAL POOLED FUNDS PLC	0	347.978	347.978
**D	KYBURG INSTITUTIONAL FUND - AKTIEN WELT	0	159.400	159.400
**D	BVK PERSONALVORSORGE DES KANTONS ZURICH	0	180.359	180.359
**D	PENSIONSKASSE SBB	0	99.489	99.489
**D	NFS LIMITED TRAFALGAR COURT ADMIRAL PARK ST. PETER PORT	0	28.635	28.635
**D	BRITISH COAL STAFF SUPERANNUATION SCHEME	0	130.570	130.570
**D	DEKA INVESTMENT GMBH RE DEKA-BASIS	0	12.000	12.000
**D	DEKA VERMOGENSMANAGEMENT GMBH RE KEPPLER	0	25.000	25.000
**D	DEKA VERMOG GMBH RE PRIV BANK.STRUKTUR	0	65.000	65.000
**D	DEKA VERMOGENSMANGEMENT GMBH RE LINGOHR	0	88.671	88.671
**D	DEKA INVESTMENT GMBH RE DEKA	0	4.100	4.100
**D	DEKA VERMOGENSMANAGEMENT GMBH RE LINGOHR	0	232.056	232.056
**D	DEKA INVEST GMBH RE DEKA-BAV-FONDS	0	97.411	97.411
**D	DEKA INVESTMENT GMBH	0	49.249	49.249
**D	DEKA INVEST GMBH RE DEKA-NACHH KOM	0	84.985	84.985
**D	DEKA INV GMBH R DEK MSCI WORLD UCITS ETF	0	3.852	3.852
**D	DEKA INVEST.GMBH RE BEROLINARENT DEKA	0	4.850	4.850
**D	DEKA INV. GMBH RE DEKA ST.EUR.50 UCI ETF	0	21.029	21.029
**D	DEKA INV. GMBH DEKA MSCI EUROPE UCITS ET	0	118.931	118.931
**D	DEKA INVESTGMBH RE MSCI EUROPE LC UCITS	0	13.607	13.607
**D	DEKA INVESTMENT GMBH RE PKBMF	0	15.800	15.800
**D	DEKA INVEST DEKA EURO STOXX 50 - UCITS	0	812.843	812.843
**D	DEKA INVEST GMBH RE BALANCE DYNAMISCH	0	11.639	11.639
**D	DEKA INVEST RE/DEKAFUTUR-WACHSTUM	0	12.200	12.200
**D	DEKA INVESTMENT GMBH RE DEKAFUTUR-CHANCE	0	39.000	39.000
**D	DEKA INVESTMENT GMBH RE DEKA-BR 100	0	588.706	588.706
**D	DEKA INVEST GMBH RE DEKA-BR 85	0	30.785	30.785
**D	DEKA INVESTMENT GMBH RE DEKA-BR 75	0	29.640	29.640
**D	DEKA INVESTMENT GMBH RE DEKA-BR 55	0	12.991	12.991
**D	DEKA INVESTMENT GMBH RE DEKA-BR 35	0	72.423	72.423
**D	DEKA INVEST RE/DEKAFUTUR-ERTRAG	0	1.800	1.800
**D	DEKA INVEST RE DEKA-EUROLAND BALANCE	0	661.950	661.950

## LISTA ESITO DELLE VOTAZIONE

Oggetto: **Determinazione del compenso del Presidente del Consiglio di Amministrazione e degli Amministratori.****FAVOREVOLI**

Badge	Ragione Sociale	Proprio	Delega	Totale
**D	DEKA INVESTMENT GMBH RE DEKA-DIVIDEND VA	0	170.000	170.000
**D	H.E.S.T. AUSTRALIA LIMITED	0	96.578	96.578
**D	LGIA SUPER TRUSTEE AS TRUSTEE FOR LGIA	0	66.416	66.416
**D	VANGUARD INTERNATIONAL SHARE INDEX FUND	0	67.901	67.901
**D	MINE SUPERANNUATION FUND	0	78.445	78.445
**D	AUSTRALIANSUPER	0	5.094	5.094
**D	VANGUARD INTERNATIONAL SHARE INDEX FUND	0	759.899	759.899
**D	CONSTRUCTION AND BUILDING UNIONS SUPER F	0	199.785	199.785
**D	VANGUARD GLOBAL VALUE EQUITY FUND	0	327	327
**D	TEACHERS` RETIREMENT SYSTEM OF THE CITY OF NEW YORK	0	140.059	140.059
**D	SAS TRUSTEE CORPORATION POOLED FUND	0	6.311	6.311
**D	SAS TRUSTEE CORPORATION POOLED FUND	0	110.962	110.962
**D	UBS ASSET MANAGEMENT LIFE LTD	0	1.641.458	1.641.458
**D	MANAGEMENT BOARD PUBLIC SERVICE PENSION	0	8.455	8.455
**D	MANAGEMENT BOARD PUBLIC SERVICE PENSION	0	14.388	14.388
**D	CONNECTICUT GENERAL LIFE INSURANCE COMPANY	0	31.127	31.127
**D	CONNECTICUT GENERAL LIFE INSURANCE COMPANY	0	30.800	30.800
**D	LUCRF PTY LTD FOR THE LABOUR UNION CO-OPERATIVE RETIREMENT FUND	0	46.691	46.691
**D	BANCO CENTRAL DE TIMOR-LESTE (BCTL)	0	596.415	596.415
**D	ROCKEFELLER & CO., INC	0	17.000	17.000
**D	CTIVP DFA INTERNATIONAL VALUE FUND	0	194.821	194.821
**D	PFA PENSION FORSIKRINGSAKTIESELSKAB	0	15.780	15.780
**D	JPMORGAN CHASE BANK - PB - UNITED STATES INDIVIDUALS	0	3.921	3.921
**D	JPMORGAN CHASE BANK - PB - UNITED STATES TRUSTS	0	5.179	5.179
**D	JPMORGAN CHASE BANK - PB - UNITED STATES PARTNERSHIP	0	1.970	1.970
**D	BRUNEI SHELL RETIREMENT BENEFIT FUND	0	3.314	3.314
**D	MANAGED PORTFOLIO SERIES INTL SH FUND 1	0	9.452	9.452
**D	TELSTRA SUPERANNUATION SCHEME	0	16.310	16.310
**D	FRANKLIN INTERNATIONAL CORE EQUITY FUND	0	254.968	254.968
**D	TEMPLETON INTERNATIONAL STOCK TRUST	0	102.515	102.515
**D	JEFFREY LLC	0	9.875	9.875
**D	WESTPAC WHOLESALE UNHEDGED INT SHARE TRU	0	64.222	64.222
**D	ANZ WHOLESALE INTERN.SHARE NO. 1 FUND	0	8.459	8.459
**D	TCORPIM INTERNATIONAL SHARE (UNHEDGED) F	0	149.401	149.401
**D	ISHARES WHOLESALE SCREENED INT EQ IND F	0	16.039	16.039
**D	ISHARES EDGE MSCI WORLD MINIMUM VOLAT ET	0	3.074	3.074
**D	IBM PERSONAL PENSION PLAN TRUST	0	37.127	37.127
**D	ONEPATH LOW VOLATILITY GLOBAL EQ IN POOL	0	23.367	23.367
**D	ONEPATH GLOB SHARES LARGE CAP UNHED IN P	0	208.266	208.266
**D	BT WHOLESALE MULTI MANAG INTL SHARE FUND	0	25.277	25.277
**D	ACCIDENT COMPENSATION CORPORATION	0	60.243	60.243
**D	DEKA INVESTMENT GMBH RE DEKA-EUROPABOND	0	808.375	808.375
**D	SUPER FUNDS MANAG CORP SOUTH AUSTRALIA	0	24.816	24.816

## LISTA ESITO DELLE VOTAZIONE

Oggetto: **Determinazione del compenso del Presidente del Consiglio di Amministrazione e degli Amministratori.****FAVOREVOLI**

Badge	Ragione Sociale	Proprio	Delega	Totale
**D	TEMPLETON GLOBAL GROWTH FUND LIMITED	0	198.556	198.556
**D	TEMPLETON INTERNATIONAL EQUITY TRUST	0	144.877	144.877
**D	TEMPLETON GLOBAL TRUST FUND	0	36.210	36.210
**D	JP MORGAN CHASE RETIREMENT PLAN	0	132.028	132.028
**D	MTBJ DAIDO LIFE FOREIGN EQUITY MOTHER FD	0	3.510	3.510
**D	ISHARES WHOLESale INTERN EQ INDEX FUND	0	176.150	176.150
**D	SUPERANNUATION FUNDS MANAGEMENT CORP	0	4.384	4.384
**D	SUPERANNUATION FUNDS MANAGEMENT CORPORAT	0	17.095	17.095
**D	BT WHOLESale MULTI MANAG INTL SHARE FUND	0	63.376	63.376
**D	WSSP INTERNATIONAL EQUITIES TRUST	0	248.441	248.441
**D	KOOKMIN BANK ACTING AS TRUSTEE OF KIM PRIVATE NOBLE CLASS GLOBAL EQUITY MASTER INVESTMENT TRUST	0	7.146	7.146
**D	QANTAS SUPERANN. LTD ATF QANTAS SUP.PLAN	0	17.554	17.554
**D	WSSP INTERNATIONAL EQUITIES TRUST	0	95.063	95.063
**D	THE BOEING COMPANY EMPLOYEE RETIREMENT P	0	159.810	159.810
**D	DEKA INVEST GMBH RE A-VSA-FONDS	0	22.700	22.700
**D	ISHARES ALLCOUNTRY EQUITY INDEX FUND	0	10.128	10.128
**D	BAPTIST HEALTH SOUTH FLORIDA INC	0	326.228	326.228
**D	BLACKROCK FISSION INDEXED INTL EQUITY FD	0	19.595	19.595
**D	ADVANCE INTERNATIONAL SHARE INDEX FUND	0	214.269	214.269
**D	UBS FTSE RAFI DEVELOPED 1000 INDEX FUND	0	34.423	34.423
**D	UBS MSCI WORLD MINIMUM VOLATILITY IND FD	0	5.807	5.807
**D	RETIREMENT INCOME PLAN OF SAUDI ARABIAN OIL COMPANY	0	3.023	3.023
**D	NVIT INTERNATIONAL INDEX FUND	0	352.827	352.827
**D	FRANKLIN TEMPLETON VARIAB. INSURANCE	0	535.991	535.991
**D	SOUTHERN COMPANY SYSTEM MASTER RETIREMEN	0	654.283	654.283
**D	T. ROWE PRICE INT.F.INC.T.R.P.INT.VAL.EQ	0	6.031.446	6.031.446
**D	EQ ADVISORS TRUST-AXA INTL.VALUE MANAGED	0	217.833	217.833
**D	MINISTRY OF ECONOMY AND FINANCE	0	3.191	3.191
**D	MINISTRY OF ECONOMY AND FINANCE	0	244.640	244.640
**D	MINISTRY OF ECONOMY AND FINANCE	0	252.161	252.161
**D	T ROWE PRICE INTERNATIONAL EQUITY INDEX	0	179.545	179.545
**D	FLEXSHAR.MORN.DEV.MARK.EX-US FAC.TILT IN	0	95.703	95.703
**D	SBC MASTER PENSION TRUST	0	430.345	430.345
**D	EQ ADV. TRUST AXA INTL.CORE MANAGED VOLA	0	127.819	127.819
**D	SBC MASTER PENSION TRUST 208	0	60.755	60.755
**D	T ROWE CONCENTRATED INTERNAT EQUITY FUND	0	401.415	401.415
**D	FLEXSHARES MORNINGSTAR GLOBAL UPSTREAM N	0	479.482	479.482
**D	EQ ADVISORS TRUST EQ-GLOBAL EQUITY MANAG	0	100.968	100.968
**D	EQ ADVISORS TRUST - EQ/INTERNATIONAL MAN	0	360.602	360.602
**D	EQ ADVISORS TRUST - ATM INTERNATIONAL MA	0	260.316	260.316
**D	JNL/MELLON CAPITAL INTNAL INDEX FUND	0	292.064	292.064
**D	FLEXSHARES INTERNATIONAL QUALITY DIVIDEND DEFENSIVE INDEX FUND	0	4.448	4.448
**D	SBC MASTER PENSION TRUST	0	97.666	97.666



## LISTA ESITO DELLE VOTAZIONE

Oggetto: **Determinazione del compenso del Presidente del Consiglio di Amministrazione e degli Amministratori.****FAVOREVOLI**

Badge	Ragione Sociale	Proprio	Delega	Totale
**D	T. ROWE PRICE INTERNATIONAL CONCENTRATED	0	488.973	488.973
**D	T ROWE PRICE GLOBAL ALLOCATION FUND INC	0	57.503	57.503
**D	FLEXSHARES STOXX GLOBAL ESG IMPACT INDEX	0	358	358
**D	GOLDMAN SACHS TRUST - GOLDMAN SACHS ABSOLUTE RETURN TRACKER FUND	0	1.300	1.300
**D	GOLDMAN SACHS INTER EQUITY INSIGHTS FUND	0	258.081	258.081
**D	GOLDMAN SACHS VARIABLE INS TRUST - G SACHS STRATEGIC INTER EQUITY FUND	0	13.476	13.476
**D	PUBLIC EMPLOYEES RETIREMENT SYSTEM OF OHIO	0	1.137.493	1.137.493
**D	MTB GOVERNMENT PENSION INVESTMENT FUND 4	0	9.331.437	9.331.437
**D	THE MASTER TRUST BANK OF JAPAN LTD	0	2.986.129	2.986.129
**D	AVIVA LIFE & PENSIONS UK LIMITED	0	627.793	627.793
**D	NATIONAL FARMERS UNION MUTUAL INSURANCE	0	111.801	111.801
**D	JOHN LEWIS PARTNERSHIP TRUST FOR PENSION	0	78.043	78.043
**D	THE BARCLAYS BANK UK RETIREMENT FUND	0	39.735	39.735
**D	THE MASTER TRUST BANK OF JAPAN, LTD. AS TRUSTEE FOR MUTB400045792	0	1.521.723	1.521.723
**D	VANGUARD FID COMPANY EUROPEAN STOCK INDE	0	119.088	119.088
**D	VANGUARD TOTAL INTERNATIONAL STOCK INDEX	0	43.551.836	43.551.836
**D	MTB FOR GOVERNMENT PENSION FD45828	0	236.011	236.011
**D	THE MASTER TRUST BANK OF JAPAN LTD	0	4.989.801	4.989.801
**D	STATE OF CALI SAV PLUS PROG MASTER TRUST	0	178.237	178.237
**D	DEKA INVE GMBH RE DEKA-PRIVATVORSORGE AS	0	85.000	85.000
**D	DEKA INVEST GMBH RE AGR DENA	0	7.800	7.800
**D	INTERNATIONALE KAPITALSANLAGEGESELLSCHAFT	0	25.000	25.000
**D	DEKA INV. GMBH RE ROLAND MASTERFONDS	0	22.369	22.369
**D	DEKA INVEST GMBH RE BODENSEE-FONDS	0	1.700	1.700
**D	DEKA INV GMBH RE FIDELITAS FUNDMASTER 8	0	31.986	31.986
**D	DEKA INVEST RE INTER-ESSEN-FONDS	0	10.267	10.267
**D	DEKA INVEST RE A-CRISPINUS FOND	0	9.000	9.000
**D	DEKA A-DIM-WETZLAR-FONDS	0	8.350	8.350
**D	DEKA A-DIM-WETZLAR-BALANCED-FONDS	0	9.150	9.150
**D	DEKA INVEST MBH VITUS FIRST VALUE FONDS	0	124.000	124.000
**D	DEKA INVESTMENT GMBH RE AUW-FONDS	0	11.215	11.215
**D	DEKA INVEST GMBH RE DEKA MULT ASS TOT RE	0	3.021	3.021
**D	DEKA FUND INVESTMENT RE/ A-HORCH-FONDS	0	73.100	73.100
**D	DEKA INVEST MAULBRONN-STROMBERG-FONDS	0	10.650	10.650
**D	DEKA INVESTMENT GMBH RE DEKA-BR 20	0	1.384	1.384
**D	DEKA INVEST. A-NORDHAUSEN 2-FONDS	0	16.655	16.655
**D	DEKA INVESTMENT GMBH RE RANW AKTIEN	0	35.289	35.289
**D	DEKA INVESTMENT GMBH RE TBG FONDS	0	2.000	2.000
**D	DEKA INVESTMENT GMBH RE MV-FONDS	0	25.000	25.000
**D	DEKA INV. RE A-STENDALER-ROLANDFONDS I	0	414	414
**D	DEKA INVESTMENT GMBH RE A-KSK FULDA-FOND	0	17.600	17.600
**D	DEKA INVESTMENT GMBH RE S BROKER 1 FONDS	0	4.530	4.530
**D	DEKA INVESTMENT GMBH RE A-SKGO-FONDS	0	15.500	15.500

## LISTA ESITO DELLE VOTAZIONE

Oggetto: **Determinazione del compenso del Presidente del Consiglio di Amministrazione e degli Amministratori.****FAVOREVOLI**

Badge	Ragione Sociale	Proprio	Delega	Totale
**D	DEKA INVESTMENT GMBH RE A-ASD FONDS	0	14.000	14.000
**D	DEKA INVESTMENT GMBH RE A-AMISIA-FONDS	0	30.000	30.000
**D	DEKA INV. GMBH RE BAUTZEN FUNDMASTER	0	65.000	65.000
**D	DEKA INVESTMENT GMBH RE HERZOGTUM L	0	15.000	15.000
**D	DEKA INVESTM GMBH RE A-HECKER-FONDS I	0	34.000	34.000
**D	DEKA INVESTME GMBH RE CHRONOS FUNDMASTER	0	25.000	25.000
**D	SUEBIA FONDS	0	145.317	145.317
**D	OB 2	0	84.803	84.803
**D	EPS	0	54.024	54.024
**D	BMW AG	0	56.579	56.579
**D	VGX POOLFONDS PA1	0	131.020	131.020
**D	DEKA VALUE PLUS	0	187.700	187.700
**D	ALLIANZGI-FONDS DSPT	0	107.410	107.410
**D	RAGS-FUNDMASTER	0	24.642	24.642
**D	UKA-FONDS	0	55.859	55.859
**D	DEAM FONDS VVK 2	0	15.000	15.000
**D	NATIONAL PENSION INSURANCE FUND	0	4.291	4.291
**D	NATIONWIDE INTERNATIONAL INDEX FUND	0	228.836	228.836
**D	INTERNATIONAL FUND MANAGEMENT S.A. RE IF	0	600.000	600.000
**D	DEKA INTERNATIONAL S.A. RE DEKALUX-GLOBA	0	33.395	33.395
**D	DEKA INTERNATIONAL S.A. RE DEKA-EUROPAVA	0	11.212	11.212
**D	T ROWE PRICE EUROPEAN STOCK FUND	0	1.261.122	1.261.122
**D	TEMPLETON INSTIT.FUNDS-INTL.EQUITY SERIE	0	753.707	753.707
**D	NVIT GS INTERNATIONAL EQUITY INSIGHTS FU	0	161.558	161.558
**D	EQ ADVISORS TR EQ TEMPLE GLOB EQ M VO P	0	23.572	23.572
**D	FLEXSHARES INTERNATIONAL QUALITY DIVIDEND DYNAMIC INDEX FUND	0	64.881	64.881
**D	NVIT MULTI-MANAGER INTERNATIONAL VALUE F	0	12.093	12.093
**D	EQ ADVISORS TRUST - 1290 VT SMARTBETA EQ	0	2.100	2.100
**D	VANTAGETRUST III MAST COLLECT INVE FU TR	0	166.399	166.399
**D	BBP INKA	0	25.134	25.134
**D	THE NATIONAL FARMERS UNION MUTUAL INS LINK PEN	0	24.418	24.418
**D	THE MASTER TRUST BANK OF JAPAN LTD	0	88.533	88.533
**D	THE MASTER TRUST BANK OF JAPAN LTD	0	192.790	192.790
**D	BUREAU OF LABOR FUNDS-LABOR PENSION FUND	0	1.108	1.108
**D	BUREAU OF LABOR FUNDS-LABOR INSURANCE FU	0	1.825	1.825
**D	BUREAU OF LABOR FUNDS - LABOR RETIREMENT FUND	0	4.290	4.290
**D	NEW YORK STATE COMMON RETIREMENT FUND	0	63.300	63.300
**D	STATE OF WYOMING	0	125.801	125.801
**D	MINEWORKERS PENSION SCHEME	0	568.998	568.998
**D	FIDELITY INV.FUNDS-FIDELITY INDEX WORLD	0	117.051	117.051
**D	FIDELITY INV. FIDELITY INDEX EUROPE EX U	0	159.340	159.340
**D	T.ROWE PRICE FUNDS OEIC - CONTINENTAL EU	0	4.604	4.604
**D	AVIVA INVESTORS FUNDS ICVC-AVIVA INAVIVA INVESTORS FUNDS ICVC-AVIVA INCOME FUND	0	154.369	154.369

## LISTA ESITO DELLE VOTAZIONE

Oggetto: **Determinazione del compenso del Presidente del Consiglio di Amministrazione e degli Amministratori.****FAVOREVOLI**

Badge	Ragione Sociale	Proprio	Delega	Totale
**D	THE MASTER TRUST BANK OF JAPAN LTD	0	17.506	17.506
**D	BLACKROCK INTERNATIONAL INDEX V.I.FUND OF BLACKROCK VARIABLE SERIES FUNDS INC.	0	32.371	32.371
**D	BLACKROCK MANAG.VOL.V.I. F.OF BLACK.VAR.	0	5.598	5.598
**D	BLACKROCK TACTICAL OPP FD OF BLACK FDS	0	24.865	24.865
**D	THE MASTER TRUST BANK OF JAPAN LTD	0	212.349	212.349
**D	THE MASTER TRUST BANK OF JAPAN LTD	0	1.126.158	1.126.158
**D	BLACKROCK INSTITUTIONAL TRUST COMPA	0	4.774.289	4.774.289
**D	BLACKR INS T COMP NA INV F FOR EMP BEN T	0	16.872.411	16.872.411
**D	BLACKROCK MSCI EAFE EQUITY INDEX NON-LENDABLE FUND	0	618.506	618.506
**D	TRUST AND CUSTODY SERVICES BANK LIMITED	0	211.633	211.633
**D	TRUST AND CUSTODY SERVICES BANK, LTD. AS TRUSTEE FOR MHTB AS TRUSTEE FOR MHAM INTERNATIONAL EQUITY INDEX MOTHER FUND	0		0
	18.956	18.956		
**D	VANGUARD INTERNATIONAL VALUE FUND 1	0	5.778.704	5.778.704
**D	VFTC INST TOTAL INT STOCK MARKET IND TRU	0	1.175.052	1.175.052
**D	EUROPE EX-UK ALPHA TILTS ESG SCREEN	0	4.360	4.360
**D	EUROPE EQUITY INDEX ESG SCREENED FU	0	163.302	163.302
**D	MSCI EUROPE EQUITY INDEX FUND B (EU	0	2.108.103	2.108.103
**D	MSCI EUROPE EQUITY ESG SCREENED INDEX FUND B	0	2.933	2.933
**D	MSCI WORLD EQUITY ESG SCREENED INDE	0	510.819	510.819
**D	MSCI WORLD MINIMUM VOLATILITY ESG SCREEN	0	5.668	5.668
**D	TFL PENSION FUND	0	37.442	37.442
**D	BLACKROCK MSCI EMU IMI INDEX FD B (EMUIM	0	2.014	2.014
**D	MSCI ACWI EX-U.S. IMI INDEX FUND B2	0	171.036	171.036
**D	THRIFT SAVINGS PLAN	0	8.892.943	8.892.943
**D	BLACKROCK CDN WORLD INDEX FUND	0	131.838	131.838
**D	BLACKROCK CDN MSCI EAFE INDEX PLUS FUND	0	19.162	19.162
**D	BLACKROCK CDN MSCI EAFE EQUITY INDEX FUN	0	1.125.712	1.125.712
**D	CDN MSCI WORLD EX-CANADA MIN VOLA IND FD	0	51.195	51.195
**D	AVIVA INVESTORS INVESTMENT FUNDS IC	0	40.454	40.454
**D	STICHTING PENSIOENFONDS VOOR HUISARTSEN	0	70.350	70.350
**D	T.ROWE PRICE RETIREMENT HYBRID TRUST	0	478.377	478.377
**D	T ROWE PRICE INTERNATONAL VALUE EQUITY	0	3.717.470	3.717.470
**D	COLUMBIA CAPITAL ALLOCAT MODER CONSER PO	0	3.158	3.158
**D	COLUMBIA CAPITAL ALLOCATION MODER AGG P	0	2.379	2.379
**D	COLUMBIA CAPITAL ALLOCATION MODERATE POR	0	3.412	3.412
**D	COLUMBIA CAPITAL ALLOCATION CONSERVAT PO	0	2.064	2.064
**D	COLUMBIA CAPITAL ALLOCATION AGGRESSIVE P	0	2.818	2.818
**D	KATHERINE C. MOORE CHARITABLE LEAD ANNUITY TRUST II	0	337	337
**D	STATE OF NEW MEXICO STATE INVEST COUNCIL	0	408.870	408.870
**D	NEW YORK LIFE INSURANCE AND ANNUITY CO	0	7.265	7.265
**D	MULTI-MANAGER DIRECTIONAL ALTERNATIVE STRATEGIES FUND	0	5.345	5.345
**D	EQ ADVISORS TRUST - EQ/WELLINGTON E	0	8.101	8.101
**D	MULTI-MANAGER INTERNATIONAL EQUITY STRATEGIES FUND	0	310.593	310.593

## LISTA ESITO DELLE VOTAZIONE

Oggetto: **Determinazione del compenso del Presidente del Consiglio di Amministrazione e degli Amministratori.****FAVOREVOLI**

Badge	Ragione Sociale	Proprio	Delega	Totale
**D	JNL FRANKLIN TEMPLETON GRO ALLOCATION FU	0	49.672	49.672
**D	PROVEDA GLOBAL EQUITY, LP	0	1.610	1.610
**D	RETIREMENT PLAN FOR EMPLOYEES OF AETNA INC	0	61.738	61.738
**D	THE KATHERINE MOORE REVOCABLE TRUST	0	12.723	12.723
**D	JAB CONSOLIDATED LTD	0	1.265	1.265
**D	FM KIRBY DTD TRUST 1/3/75 FBO JEFFERSON W KIRBY	0	1.035	1.035
**D	FM KIRBY TRUST DTD 1/3/75 FBO S DILLARD KIRBY	0	3.532	3.532
**D	GLG INVESTMENTS UMBRELLA QIF PLC SUB FUND ELS QIF MASTER	0	236	236
**D	GLG MULTI-STRATEGY FUND	0	24	24
**D	GLG EUROPEAN LONG-SHORT FUND LTD	0	83	83
**D	MAN GLG TOPAZ LIMITED C/O MAPLES CORPORATE SERVICES LIMITED	0	128	128
**D	JAPAN TRUSTEE SERVICES BANK LTD	0	90.905	90.905
**D	FIDELITY PURITAN TF LOW PRICE STOCK FUND	0	4.795.060	4.795.060
**D	JAPAN TRUSTEE SERVICES BANK LTD	0	3.846	3.846
**D	NEUBERGER BERMAN INVESTM FUNDS PLC	0	1.971	1.971
**D	JPMORGAN ETFS (IRELAND) ICAV	0	2.064	2.064
**D	FIDELITY GROUP TRUST FOR EMPLOYEE BEN PL	0	743.952	743.952
**D	SCHRODER INTERNAT MULTI-CAP EQUITY TRUST	0	710.803	710.803
**D	THE MASTER TRUST BANK OF JAPAN LTD	0	51.414	51.414
**D	ANIMA SGR SPA - ANIMA VISCONTEO PLUS	0	213.016	213.016
**D	ANIMA SGR SPA	0	108.498	108.498
**D	ANIMA SGR SPA ANIMA CRESCITA ITALIA	0	539.468	539.468
**D	ANIMA ITALIA ANIMA SGR	0	1.898.034	1.898.034
**D	ANIMA VISCONTEO ANIMA SGR SPA	0	1.147.277	1.147.277
**D	ANIMA SFORZESCO ANIMA SGR SPA	0	559.209	559.209
**D	ANIMA SGR SPA - GESTIELLE PRO ITALIA	0	35.000	35.000
**D	ALETTI GES ABS RE	0	72.284	72.284
**D	ALETTI GES C MT IV	0	8.714	8.714
**D	ALETTI GES C MT V	0	142.217	142.217
**D	EXANE FUNDS 2	0	1.225.844	1.225.844
**D	WHOLESALE UNIT TRUST GLOBAL SHS FUND 5	0	17.706	17.706
**D	MERCER UNHEDGED OVERSEAS SHARES TRUST	0	34.208	34.208
**D	FD INTERNATIONAL SHARE FUND 1	0	43.699	43.699
**D	AMP CAPITAL SPEC INTERN SHARE FUND	0	22.058	22.058
**D	LBPAM ISR AVENIR EURO	0	7.523	7.523
**D	FCP LBPAM ACTIONS VALUE EURO	0	1.098.291	1.098.291
**D	LBPAM ACTIONS EURO LARGE CAP	0	171.892	171.892
**D	LBPAM IRC ACTIONS ISR	0	279.386	279.386
**D	FCP LBPAM DIVERSIFIE FOCUS OBLIG 3 5	0	12.193	12.193
**D	FCP LBPAM IRC ACTIONS EURO MIN VAR	0	75.755	75.755
**D	ACTIAM RESPONSIBLE INDEX FUND EQUITY EUR	0	525.437	525.437
**D	CM EUROPE ACTIONS	0	31.235	31.235
**D	FCP GAILLON NATURAL RESOURCES	0	20.000	20.000

## LISTA ESITO DELLE VOTAZIONE

Oggetto: **Determinazione del compenso del Presidente del Consiglio di Amministrazione e degli Amministratori.****FAVOREVOLI**

Badge	Ragione Sociale	Proprio	Delega	Totale
**D	FCP CM-CIC EURO ACTIONS	0	147.594	147.594
**D	FCP CM FRANCE ACTIONS	0	958.746	958.746
**D	FCP UNION FRANCE	0	138.274	138.274
**D	FCP UNION EUROPE	0	330.657	330.657
**D	FCP UNI 1	0	16.608	16.608
**D	VALORATIONS	0	28.000	28.000
**D	FCP SAINT ARBOGAST	0	1.611	1.611
**D	FCPE ACCOR DIVERSIFIE	0	3.245	3.245
**D	FCP SCORE SIGMA	0	3.810	3.810
**D	FCP SCORE SAXE	0	1.879	1.879
**D	FCP SCORE 620	0	692	692
**D	FCP TROUVU	0	217	217
**D	FCPE LAGARDERE PUBLICITE AUDIO	0	156	156
**D	OTIS EP DIVERSIFIE	0	6.257	6.257
**D	FCP ES GESTION EQUILIBRE	0	95.257	95.257
**D	FCP ES DYNAMIQUE	0	58.791	58.791
**D	FCP SCORE 2012	0	1.129	1.129
**D	ADREA DIVERSIFIE FRANCHE COMTE	0	1.054	1.054
**D	FCP MARIE	0	2.467	2.467
**D	FCP SCORE M A R S	0	83	83
**D	FCP ARPEGE ACTIONS	0	4.178	4.178
**D	FCP EPTA	0	3.317	3.317
**D	FCP FAMILLE FERRAND	0	949	949
**D	FCP PYRENEES GLOBAL	0	4.696	4.696
**D	FCP ASSOC GROUPE SAINT SAUVEUR	0	1.782	1.782
**D	FCPE GROUPE SAMSE	0	8.008	8.008
**D	FAMEM F	0	1.091	1.091
**D	FCP CONGREGATION DES SOEURS DE LA CROIX	0	373	373
**D	FCPE CONVERGENCE ACTIONS EUROPE	0	200	200
**D	FCPE FONCIL	0	9.265	9.265
**D	FCP OFFENSIF AIR LIQUIDE EXPANS	0	8.843	8.843
**D	RP FAMILY	0	764	764
**D	FCP PRIEURE MARQUET	0	1.697	1.697
**D	FCP UEM DIVERSIFICATION	0	643	643
**D	FCP C.A.A.A. 68	0	716	716
**D	F F M 26	0	1.469	1.469
**D	FCP SEQUOIA	0	2.000	2.000
**D	FCPE AI DIVERSIFIE	0	1.610	1.610
**D	FCPE FCP OCP	0	7.632	7.632
**D	FCP DOSKONIEV	0	700	700
**D	FCP SACRE COEUR	0	2.000	2.000
**D	DIVINE PROVIDENCE JMM	0	1.000	1.000
**D	FCP TVN 2018	0	1.000	1.000

## LISTA ESITO DELLE VOTAZIONE

Oggetto: **Determinazione del compenso del Presidente del Consiglio di Amministrazione e degli Amministratori.****FAVOREVOLI**

Badge	Ragione Sociale	Proprio	Delega	Totale
**D	FCP SCORE ACTIONS	0	1.000	1.000
**D	STOCKS FINANCES	0	1.500	1.500
**D	1504 FCP THALES AVIONICS	0	2.412	2.412
**D	STAUBLI 80 20 CREDIT MUTUEL FCPE	0	8.000	8.000
**D	STAUBLI 50 50 CREDIT MUTUEL FCPE	0	5.000	5.000
**D	FCP SCORE THANRY	0	606	606
**D	FCP SCORE SAINT JOSEPH	0	575	575
**D	FCP SCORE PILLAUD	0	849	849
**D	FCP SCORE ORMESSON	0	2.320	2.320
**D	FCP SCORE M O	0	643	643
**D	FCP SCORE GALIEN	0	2.831	2.831
**D	FCP SCORE AUMEX	0	1.776	1.776
**D	FCP SCORE AD BESANCON	0	1.992	1.992
**D	FCP PIPE LINE SUD EUROPEEN	0	1.384	1.384
**D	FCP PATRIMOINE PLACEMENT 5	0	1.036	1.036
**D	FCP PATRIMOINE PLACEMENT 3	0	2.174	2.174
**D	FCP PATRIMOINE PLACEMENT 2	0	653	653
**D	LEXMARK DYNAMIQUE	0	2.371	2.371
**D	FCP GUTENBERG	0	2.377	2.377
**D	FCP GROUPE FORD FRANCE	0	2.119	2.119
**D	FCP GESTION PLACEMENT 1	0	743	743
**D	1515 FCP GERARD PERRIER	0	1.629	1.629
**D	1448 FCPE GE FACTOFRANCE	0	1.828	1.828
**D	FREESCALE DIVERSIFIE	0	6.763	6.763
**D	1584 FCP FERTILSODEBO	0	2.751	2.751
**D	FCP EUROP ASSISTANCE DIVERSIFIE	0	875	875
**D	FCP ESSO DIVERSIFIE	0	40.000	40.000
**D	FCP CRYOSTAR FRANCE	0	267	267
**D	FCP CH RIVER LABORATOIRES FRANCE	0	1.694	1.694
**D	FCP CAPSUGEL	0	3.875	3.875
**D	FCP PROVENCE DIVERSIFIE	0	230	230
**D	1262 FCP BEHR FRANCE	0	58	58
**D	FCPE AREVA ACTIONS	0	17.982	17.982
**D	APA SOLIDARITE FCP	0	1.235	1.235
**D	ACM ACTIONS PLUS	0	1.682	1.682
**D	ACM ACTIONS	0	1.210	1.210
**D	HSBC GLOBAL RESOURCES ENERGY MOTHER FUND	0	64.713	64.713
**D	MAINFRANKEN WERTKONZEPT AUSGEWOGEN	0	90.000	90.000
**D	KUWAIT FUND FOR ARAB ECONOMIC DEVELOPMEN	0	156.459	156.459
**D	SCHRODER GLOBAL ENHANCED INDEX FUND	0	40.932	40.932
**D	AXA EQUITABLE LIFE INSURANCE CO	0	28.148	28.148
**D	SCHRODER GLOBAL ACTIVE VALUE FUND	0	32.131	32.131
**D	SCHRODER GLOBAL RECOVERY FUND	0	907.079	907.079

## LISTA ESITO DELLE VOTAZIONE

Oggetto: **Determinazione del compenso del Presidente del Consiglio di Amministrazione e degli Amministratori.****FAVOREVOLI**

Badge	Ragione Sociale	Proprio	Delega	Totale
**D	SCHRODER PENSION MANAGEMENT LTD	0	35.146	35.146
**D	EQ ADVISORS TRUST - EQ/AB DYNAMIC MODERA	0	102.922	102.922
**D	MFS GLOBAL TOTAL RETURN FUND	0	509.461	509.461
**D	EQ ADV TRUST EQ/INT. EQ. INDEX PORTFOLIO	0	550.559	550.559
**D	EQ ADVISORS TRUST - EQ/WELLINGTON E	0	21.574	21.574
**D	MFS GLOBAL ALTERNATIVE STRATEGY FUND	0	5.664	5.664
**D	MFS INSTITUTIONAL INTERNATIONAL EQUITY F	0	6.116.128	6.116.128
**D	MFS DIVERSIFIED INCOME FUND	0	329.572	329.572
**D	JPM FUND ICVC-JPM MULTI-ASSET INCOME FD	0	13.339	13.339
**D	SCHRODER MOORGATE I FUND	0	123.014	123.014
**D	SCHRODER DIVERSIFIED GROWTH FUND	0	36.288	36.288
**D	DEKA INTERNATIONAL S.A. RE DEKAMULTI ASSET ERTRAG	0	6.000	6.000
**D	EQ.ADVISORS TRUST-AXA/AB DYNAMIC GROWTH	0	23.287	23.287
**D	BUREAU OF LABOR FUNDS- LABOR PENSION FUND	0	1.138	1.138
**D	BUREAU OF LABOR FUNDS- LABOR PENSION FUND	0	377	377
**D	BUREAU OF LABOR FUNDS-LABOR PENSION FUND	0	207	207
**D	BUREAU OF LABOR FUNDS - LABOR RETIREMENT FUND	0	13.032	13.032
**D	BUREAU OF LABOR FUNDS- LABOR PENSION FUND	0	8.212	8.212
**D	BUREAU OF LABOR FUNDS- LABOR PENSION FUND	0	34.717	34.717
**D	MISSOURI EDUCATION PENSION TRUST	0	562.164	562.164
**D	SCHRODER ADVANCED BETA GLOBAL EQUITY SMA	0	9.130	9.130
**D	SCHRODER INCOME_FUND	0	3.250.416	3.250.416
**D	SCHRODER INCOME MAXIMSER	0	1.780.611	1.780.611
**D	SCHRODER RESPONSIBLE VALUE UK EQUITY FUN	0	160.731	160.731
**D	SCHRODER QEP GLOBAL ACTIVE VALUE FUND	0	247.673	247.673
**D	SCHRODER EUROPEAN RECOVERY FUND	0	804.874	804.874
**D	SCHRODER GLOBAL EQUITY INCOME FUND	0	1.129.384	1.129.384
**D	SCHRODER QEP GLOBAL CORE FUND	0	221.322	221.322
**D	TRUST AND CUSTODY SERVICES BANK LTD AS TRUSTEE FOR FEDERATION OF NATIONAL PUBLIC SERVICE PERSONNEL MUTUAL AID ASSOCIATIO	0		0
	146.140	146.140		
**D	JPMORGAN DIVERSIFIED RETURN GLOB EQ ETF	0	8.834	8.834
**D	JPMORGAN INSURANCE TRUST INCOME BUILD PO	0	1.038	1.038
**D	JPMORGAN INCOME BUILDER FUND	0	120.928	120.928
**D	JPMORGAN GLOBAL ALLOCATION FUND	0	6.343	6.343
**D	JPMORGAN BETABUILDERS EUROPE ETF	0	282.377	282.377
**D	JPMORGAN BETABUILDERS INTERNATIONAL	0	8.410	8.410
**D	JPMORGAN DIVERSIF RETURN INTERNAT EQ ETF	0	167.919	167.919
**D	JPMORGAN DIVERSIFIED RETURN EUROPE EQUITY ETF	0	3.981	3.981
**D	JPMORGAN DIVERSIFIED FUND	0	9.278	9.278
**D	MFS INTERNATIONAL RESEARCH EQUITY LLC	0	26.422	26.422
**D	VERMONT PENSION INVESTMENT COMMITTE	0	185.155	185.155
**D	U S STEEL CORPO REPRES RETIREES BENEF TR	0	3.646	3.646
**D	MASTER TRUST FOR THE SIEMENS MEDICAL SOL	0	104.299	104.299

## LISTA ESITO DELLE VOTAZIONE

Oggetto: **Determinazione del compenso del Presidente del Consiglio di Amministrazione e degli Amministratori.****FAVOREVOLI**

Badge	Ragione Sociale	Proprio	Delega	Totale
**D	OPPENHEIMER GLOBAL MULTI-ASSET GROWTH FUND	0	11.943	11.943
**D	MASTER TRUST FOR SIEMENS PENSION PLANS	0	32.357	32.357
**D	MASTER TRUST FOR SIEMENS SAVINGS PLANS	0	157.478	157.478
**D	COMMINGLED PENSION TRUST FUND (INTREPID INTERNATIONAL) OF JPMORGAN CHASE BANK	0	1.044.705	1.044.705
**D	SCHRODER GLOBAL MULTI-CAP VALUE PORTFOLIO L.P	0	9.096	9.096
**D	THE THALIDOMIDE CHILDRENS TRUST	0	22.630	22.630
**D	INTERNATIONALE KAPITALANLAGEGESELLSCHAFT MBH	0	1.892.665	1.892.665
**D	SONDERVERMOGEN INKA TERTIUS	0	10.863	10.863
**D	SONDERVERMOGEN PKMF INKA	0	64.805	64.805
**D	INTERNATIONALE KAPITALANLAGEGESELLSCHAFT MBH YORCKSTR. 21, DSSELDORF, 40476 GERMANY	0	945.377	945.377
**D	ALLIANZ CGI SUBFONDS EQUITIES	0	40.000	40.000
**D	SONDERVERMOGEN ALLIANZGI-FONDS DSW-DREFO	0	6.822	6.822
**D	SONDERVERMOEGEN ALLIANZ ADAC AV FONDS	0	1.794.577	1.794.577
**D	ALLIANZ PV-WS RCM SYSPRO INDEXING EUROLAND	0	23.068	23.068
**D	ALLIANZ PV-WS RCM SYSPRO VALUE EUROPE	0	153.576	153.576
**D	SONDERVERMOEGEN ALLIANZ VKA FONDS	0	401.320	401.320
**D	HSBC ETFS	0	69.752	69.752
**D	FRANKLIN TEMPLETON SHARIAH FUNDS 8A	0	69.056	69.056
**D	HSBC GLOBAL INVESTMENT FUNDS	0	38.023	38.023
**D	HSBC ETFS PLC	0	139.221	139.221
**D	HSBC INSTITUTIONAL TRUST SERVICES IRELAND LIMITED RE 1 GRAND CANAL SQUARE GRAND CANAL HARBOUR, DUBLIN , IRELAND 131.988	0	0	131.988
**D	THE PRUDENTIAL ASSURANCE COMPANY LTD	0	1.775.031	1.775.031
**D	PRUDENTIAL PENSIONS LIMITED	0	124.897	124.897
**D	ROYAL LONDON GROUP PENSION SCHEME	0	38.621	38.621
**D	HSBC EUROPEAN INDEX FUND	0	842.636	842.636
**D	REASSURE LIMITED	0	681.672	681.672
**D	HSBC GLOBAL FUND ICAV	0	1.844	1.844
**D	AI UK EQUITY INCOME FUND	0	100.423	100.423
**D	FRIENDS LIFE FUNDS LIMITED	0	347.449	347.449
**D	FRIENDS LIFE AND PENSIONS LIMITED PIXHAM END	0	691.785	691.785
**D	AI 50:50 GLOBAL EQUITY FUND	0	395.107	395.107
**D	AI DISTRIBUTION LIFE FUND	0	46.850	46.850
**D	AI STRATEGIC GLOBAL EQUITY FUND	0	200.378	200.378
**D	CENTRAL FINANCE BOARD METHODIST CHURCH	0	10.024	10.024
**D	FTSE ALL WORLD INDEX FUND	0	170.964	170.964
**D	TEMPLETON EUROPEAN EQUITY MASTER FUND	0	4.167	4.167
**D	AIA GLOBAL MULTI-FACTOR EQUITY FUN HSBC FRANCE	0	2.628	2.628
**D	MARITIME AND PORT AUTHORITY OF SINGAPORE	0	1.010	1.010
**D	HSBC LIFE (INTERNATIONAL) LIMITED	0	162.948	162.948
**D	HSBC MANAGED GROWTH FUND	0	18.201	18.201
**D	HSBC MANAGED BALANCED FUND	0	11.280	11.280
**D	JPMORGAN MULTI BALANCED FUND	0	1.920	1.920



## LISTA ESITO DELLE VOTAZIONE

Oggetto: **Determinazione del compenso del Presidente del Consiglio di Amministrazione e degli Amministratori.****FAVOREVOLI**

Badge	Ragione Sociale	Proprio	Delega	Totale
**D	SCHRODER IN.P.F.ADV.GL.EQUITY.FU	0	25.565	25.565
**D	HSBC P IN F HSBC POOLED GLOBAL EQUITY FD	0	38.050	38.050
**D	ALLIANZ CHOICE BEST STYLES EUROPE FUND	0	62.100	62.100
**D	JPMORGAN MULTI INCOME FUND	0	49.454	49.454
**D	HSBC POOLED INVESTMENT FUND 1 QUEEN`S ROAD, CENTRAL, HONG KONG, HONG KONG	0	170.000	170.000
**D	HSBC EURO MULTI-ASSET INCOME FUND	0	20.919	20.919
**D	HANG SENG INSURANCE COMPANY LIMITED	0	62.756	62.756
**D	BEST INVESTMENT CORPORATION	0	364.682	364.682
**D	BEST INVESTMENT CORPORATION	0	98.912	98.912
**D	TRUST & CUSTODY SERVICES BANK LTD	0	342.752	342.752
**D	TRUST & CUSTODY SERVICES BANK LTD AS TRUSTEE FOR PENSION INVESTMENT FUND TRUST NUMBER 21	0	43.223	43.223
**D	MHTB (LUX)/TMA UMBRELLA FUND-GLOBAL EQUI	0	11.000	11.000
**D	TMA UMBRELLA FD-TMA ACWI EX-JAPAN PORTF.	0	16.400	16.400
**D	INV. DANSKE INVEST EUROPA INDEKS KL	0	128.588	128.588
**D	INV DANSKE INVEST GLOBAL INDEKS KL	0	11.321	11.321
**D	INV DAN INV SEL GLOB EQUITY SOL AKK KL	0	49.742	49.742
**D	INV PROCAPTURE EUROPE INDEX FUND ACC KL	0	489.135	489.135
**D	GLOBAL AC INDEX FUND - ACCUMULATING KL	0	77.224	77.224
**D	PROFIL INVEST DANICA PENSJON NORGE	0	106.440	106.440
**D	AFDELING DANICA LINK - INDEKS GLOBALE AKTIER	0	11.080	11.080
**D	KAPITALFOR DANSKE INVEST INSTITUT DANICA PENSIONS - AKTIER	0	390.687	390.687
**D	DANICA PENSION LIVSFORSIKRINGSAKTIESELSKAB	0	59.661	59.661
**D	DANSKE BANK PULJER	0	74.283	74.283
**D	CAISSE INTER ENTREP DE PREV PROFES CIEPP	0	215.849	215.849
**D	UNIVERSITE DE GENEVE	0	38.178	38.178
**D	BAYERNINVEST VECO-FONDS B. KAPITALVERWALTUNGSGESELLSCHAFT	0	25.918	25.918
**D	BAYERNINVEST VALUE PLUS FONDS	0	202.000	202.000
**D	BAYERN INVEST LIBI-FONDS B. KAPITALVERWALTUNGSGESELLSCHAFT	0	31.722	31.722
**D	SWISSCANTO FONDSLEITUNG AG	0	1.086.728	1.086.728
**D	SCOR SE PC SEGMENT	0	557.000	557.000
**D	SCOR SWITZERLAND ASSET SERVICES AG	0	215.000	215.000
**D	WIF-EUROPE OPPORTUNITIES FUND	0	62.320	62.320
**D	NMM5 GHDE SCH ACCOUNT	0	560.200	560.200
**D	SWISS NATIONAL BANK	0	11.907.281	11.907.281
**D	ACM MUT FONDS GENERAL	0	459.900	459.900
**D	ACM IARD SA	0	277.590	277.590
**D	ACM VIE SA FONDS GENERAL	0	2.236.751	2.236.751
**D	SMITH & WILLIAMSON OVERSEAS	0	650	650
**D	PENSIONSKASSE DES BENDES PUBLICA	0	541.739	541.739
**D	BAYERNINVEST KAPITALVERWALTUNGSGESELLSCHAFT MBH	0	1.469.059	1.469.059
**D	ALPHA ARCHITECT INTERNATIONAL QUANTITATI	0	139.620	139.620
**D	LOMBARD ODIER FUNDS (SWITZERLAND) SA I3D	0	247.895	247.895
**D	FIDUCIARY TRUST COMPANY INTERNATIONAL AS AGENT FORUS CLIENTS	0	334	334

## LISTA ESITO DELLE VOTAZIONE

Oggetto: **Determinazione del compenso del Presidente del Consiglio di Amministrazione e degli Amministratori.****FAVOREVOLI**

Badge	Ragione Sociale	Proprio	Delega	Totale
**D	KUTXABANK GESTION SGIIC S.A.	0	222.872	222.872
**D	VIDACAIXA, S.A.	0	834.434	834.434
**D	CAIXABANK ASSET MANAGEMENT SGIIC SA	0	390.547	390.547
**D	NATIONAL WESTMINSTER BANK	0	39.967	39.967
**D	RUSSELL INVESTMENTS INSTITUTIONAL FUNDS	0	16.789	16.789
**D	BLUEBAY GLOBAL CONVERTIBLE BOND FUND	0	75.176	75.176
**D	BLUEBAY US GLB CONV BND FND	0	2.650	2.650
**D	RBC FUNDS FOR BLUEBAY GLOBALMON THLY INCOME BOND FUND	0	36.893	36.893
**D	CENTRICA COMBINED COMMONINVESTMENT FUND LIMITED	0	37.474	37.474
**D	BLUEBAY FUNDS - BLUEBAY GLOBAL CONVERTIBLE BOND FUND	0	47.350	47.350
**D	PB SSGA INTL EQ TAX	0	33.357	33.357
**D	IQ 500 INTERNATIONAL ETF	0	75.835	75.835
**D	SUBSIDIZED SCHOOLS PROVIDENT FUND	0	23.620	23.620
**D	GNPF COL EAFE GINNA Q	0	5.100	5.100
**D	CENTRAL PENSION FUND OF THE INTERNATIONAL UNION OF OPERATINGENGINEERS AND PARTICIPATING EMPLOYERS	0	40.403	40.403
**D	VOYA GLOBAL HIGH DIVIDEND LOW VOLATILITY FUND	0	5.100	5.100
**D	STICHTING BEDRIJFSTAKPENSIOENFONDS	0	146.450	146.450
**D	STICHTING SPOORWEGPENSIOENFONDS	0	25.142	25.142
**D	THE CONSOLIDATED EDISON PENSION PLAN MASTER TRUST	0	180.748	180.748
**D	DEP QF SSGA NONUS EQUITY B2	0	15.008	15.008
**D	DEP QF SSGA NONUS EQUITY B1	0	13.158	13.158
**D	DEP QF SSGA NONUS EQUITY R2	0	17.646	17.646
**D	DEP QF SSGA NONUS EQUITY H1	0	10.174	10.174
**D	ST PF UNILEVER POS SCREENING PANEUR	0	484.200	484.200
**D	USMIA GLOBAL EQUITY	0	8.251	8.251
**D	M1RF ARROWSTREET FOREIGNL	0	114.332	114.332
**D	M1RF MFS FOREIGN LARGE	0	148.721	148.721
**D	M1RF FISHER FRN LRG	0	180.909	180.909
**D	MARANIC II LLC	0	6.657	6.657
**D	MULTI ADVISOR FUNDS INTERNATIONAL EQUITY VALUE FUND	0	56.384	56.384
**D	DEUTSCHE ASSET MANAGEMENT INVESTMENT GMBH ON BEHALF OF DEUTSCHE DCG EQ	0	23.939	23.939
**D	PRINCIPAL DIVERSIFIED SELECT REAL ASSET FUND	0	9.717	9.717
**D	TENNESSEE VALLEY AUTHORITY ASSET RETIREMENT TRUST	0	16.531	16.531
**D	VY FRANKLIN INCOME PORTFOLIO	0	10.614	10.614
**D	FFI STRATEGIES PORTFOLIO	0	3.769	3.769
**D	ALAMOSA LLC	0	1.235	1.235
**D	INTL EQUITY FUND MONDRIAN	0	1.646.394	1.646.394
**D	CANDENCE GLOBAL EQUITY FUND LP	0	529	529
**D	DRMA LTD	0	71.775	71.775
**D	C9W CITW FD PARAMETRIC	0	9.161	9.161
**D	WF FAIMT STATE STREET GLOBAL SERV	0	22.880	22.880
**D	CENTRAL PENSION FUND OF THE INT. UNION OF OPERATINGENGINEERS AND PARTICIPATING EMPLOYERS	0	189.841	189.841
**D	MANULIFE MULTIFACTOR DEVELOPED INTERNATIONAL INDEX	0	16.059	16.059

## LISTA ESITO DELLE VOTAZIONE

Oggetto: **Determinazione del compenso del Presidente del Consiglio di Amministrazione e degli Amministratori.****FAVOREVOLI**

Badge	Ragione Sociale	Proprio	Delega	Totale
**D	CERVURITE INTERNATIONAL LLC	0	20.710	20.710
**D	1975 IRREV TRUST OF C D WEYERHAEUSER	0	1.768	1.768
**D	CDW 73 IRR PARA GL	0	1.544	1.544
**D	MOTHER CABRINI HEALTH FOUNDATION, INC.	0	35.397	35.397
**D	BARNARD COLLEGE	0	7.629	7.629
**D	THE ALAIN LEGER FAMILY TRUST	0	20.410	20.410
**D	CORONATION FUND MANAGERS PTY LIMITED	0	11.160	11.160
**D	JOHN M MC DONOUGH IRAR MAN AND NAPIER	0	710	710
**D	G MCLACHLAN DECL TR-MANNING-NAPIER	0	1.051	1.051
**D	J MCCARTNEY 12-30-97 MANNING-NAPIER	0	1.004	1.004
**D	J HANSEN REV TR 4 29 81 MANNING	0	2.407	2.407
**D	PATRICK R HANS MANNING AND NAPIER	0	513	513
**D	GRUSECKI NEXGEN LLC MANNING AND NAPIER	0	1.263	1.263
**D	GOLDER 2007 FAM TR MANNING AND NAPIER	0	1.328	1.328
**D	THOMAS C GAPUTIS REV TR MANNING	0	880	880
**D	WILLIAM FOOTE 95 TR MANNING AND NAPIER	0	849	849
**D	L BUONANNO TR TEMPLE SMITH SR M AND N	0	2.929	2.929
**D	OPUS FINANCIAL LLC MANNING AND NAPIER	0	5.264	5.264
**D	CJB FAMILY TR 06-15-00-MANNING	0	2.380	2.380
**D	CJB CRUT II 11 27 06 MANNING	0	1.660	1.660
**D	CJB CRUT 5 1 01 MANNING	0	3.152	3.152
**D	JEFFREY S ARONIN REV TRUST SUB	0	3.166	3.166
**D	TANGLIN CLAYMORE LLC MANNING	0	794	794
**D	CATHERINE SLARK TR MANNING AND NAPIER	0	728	728
**D	OLIVE MC CARTHY 2009 TRUST-MANNING	0	830	830
**D	BUNRATY HOLDINGS, LLC-MANNING INTL	0	638	638
**D	THE MALUTH FAMILY TRUST-MANNING-SUB	0	904	904
**D	FANCELLI FDN, INC. (SPECIAL)-MANNING	0	1.475	1.475
**D	DEBORAH A. SCHMIDT REV TR-MANNING	0	749	749
**D	J G FENCIK TR-MANNING AND NAPIER SUB	0	1.916	1.916
**D	R C DELL TRUST MANNING AND NAPIER ADV	0	950	950
**D	JAMES J BAKKE 1987 TRUST MANNING	0	2.937	2.937
**D	ALMEIDA FAMILY LEGACY TR MANNING	0	596	596
**D	ELIZABETH E. RIORDAN 1997 TR MANNING	0	1.149	1.149
**D	B4306 FRB M LUND REV TR	0	1.639	1.639
**D	VOLUNTARY EMPLOYEES BENEFICIARY ASSOCIATION SOUTHERN CALIFORNIA EDISON COMPANY	0	8.034	8.034
**D	THE MANUFACTURERS LIFE INSURANCE COMPANY	0	12.281	12.281
**D	2054 APG DME BLACKR	0	41.495	41.495
**D	MORRIS 1992 GIFT TR FOR ELLEN M AND N	0	1.770	1.770
**D	A BERGDOLL REV TR MANNING AND NAPIER	0	747	747
**D	QUIGG VENTURES LLC MANNING AND NAPIER	0	997	997
**D	INVESCO MARKETS II PLC	0	8.620	8.620
**D	WILM MULTI MGR ALT FD ANALYTIC INV	0	21.499	21.499

## LISTA ESITO DELLE VOTAZIONE

Oggetto: **Determinazione del compenso del Presidente del Consiglio di Amministrazione e degli Amministratori.****FAVOREVOLI**

Badge	Ragione Sociale	Proprio	Delega	Totale
**D	ARROWSTREET COLLECTIVE INVESTMENT TRUST	0	42.325	42.325
**D	RWSF CIT EAFE	0	536.877	536.877
**D	RWSF CIT ACWIEUXS	0	471.357	471.357
**D	FISHER INVESTMENTS INSTITUTIONAL GROUP ESG STOCK FUND FOR RETIREMENT PLANS	0	61	61
**D	FISHER INVESTMENTS INSTITUTIONAL GROUP STOCK FUND FOR RETIREMENT PLANS	0	58	58
**D	GLOBAL ATLANTIC GOLDMAN SACHSGLOBALEQUITY INSIGHTS PORTFOLIO	0	2.972	2.972
**D	GLOBAL ATLANTIC BLACKROCK DISCIPLINED INTERNATIONAL CORE PORTFOLIO	0	3.871	3.871
**D	SHELL CANADA 2007 PENSION PLAN	0	31.629	31.629
**D	FIDELITY SALEM STREET TRUST FIDELITY SAI INTERNATIONAL INDEX FUND	0	999.834	999.834
**D	SHELL CANADA 2007 PENSION PLAN 400	0	23.127	23.127
**D	TEXAS UTILITIES QUAL NDT PARTNERSHIP	0	4.545	4.545
**D	RCB AVOIRS FIA	0	20.790	20.790
**D	RCB AVOIRS OPCVM	0	655.500	655.500
**D	ZVK DEAM SPK	0	72.000	72.000
**D	RCB OMNIBUS	0	17.545	17.545
**D	ALAS INV SERVICESMONDRIAN INV	0	84.263	84.263
**D	UND INVESTMENT PARTNERSHIP COMPANY	0	1	1
**D	ADVANCED SERIES TRUST AST T ROWE PRICE GROWTH OPPORTUNITIES PORTFOLIO GATEWAY CENTER	0	118.259	118.259
**D	AST TRP DIVERS REAL GWTH PORT PDMO	0	6.128	6.128
**D	GREAT WEST CORE STRATEGIES INTERNATIONAL EQUITY FUND	0	8.861	8.861
**D	DT INTERNATIONAL STOCK INDEX FUND	0	112.646	112.646
**D	NATWEST TDS DEP BNYM RM GLO EQ FUND	0	5.281	5.281
**D	THE NATURE CONSERVANCY WORLDWIDE OFFICE	0	7.061	7.061
**D	GS TACS MARKET CONTINUOUS INTERNATIONAL	0	123.960	123.960
**D	NON US EQUITY MGRS PORT 4 LSV	0	132.100	132.100
**D	UNEMPLOYMENT PENSION FUND	0	19.467	19.467
**D	LEGAL AND GENERAL UCITS ETF PLC	0	83.935	83.935
**D	THE BANK OF NEW YORK MELLON (INTERNATIONAL) LIMITED AS TRUSTEE FOR LIONTRUST EUROPEAN INCOME FUND	0	106.316	106.316
**D	THE BANK OF NEW YORK MELLON (INTERNATIONAL) LIMITED AS TRUSTEE FOR LIONTRUST EUROPEAN ENHANCED INCOME FUND		0	38.524
	38.524			
**D	NATIONAL BANK TRUST	0	169.285	169.285
**D	CADENCE GLOBAL EQUITY FUND LP	0	2.156	2.156
**D	VANGUARD EUROPEAN STOCK INDEX FUND	0	4.427.929	4.427.929
**D	WESPATH FUNDS TRUST	0	14.021	14.021
**D	VANGUARD FTSE ALL-WORLD EX US INDEX FUND	0	4.572.028	4.572.028
**D	VAERDIPAPIRFONDEN SPARINVEST INDEX	0	28.091	28.091
**D	THE HARTFORD RETIREMENT PLAN TRUST FOR US EMPLOYEES	0	43.168	43.168
**D	SUBSIDIZED SCHOOLS P FUND NORTHERN	0	25.940	25.940
**D	INTERNATIONAL EQUITY FUND	0	127.007	127.007
**D	OLD WESTBURY ALL CAP ESG FUND	0	18.406	18.406
**D	QS STRATEGIC REAL RETURN FUND	0	5.776	5.776
**D	55041 KUP GLOBALE AKTIER IV	0	4.457	4.457
**D	55002 UP EUROPÆISKE AKTIER	0	335.355	335.355

## LISTA ESITO DELLE VOTAZIONE

Oggetto: **Determinazione del compenso del Presidente del Consiglio di Amministrazione e degli Amministratori.****FAVOREVOLI**

Badge	Ragione Sociale	Proprio	Delega	Totale
**D	KAPITALFORENINGEN EMD INVEST GLOBALE AKTIER III	0	31.905	31.905
**D	KAPITALFORENINGEN EMD INVEST GLOBALE AKTIER II	0	26.221	26.221
**D	MSAR SCHRODER	0	84.264	84.264
**D	AUTORIDADE MONETARIA DE MACAU	0	68.088	68.088
**D	XTRACKERS MSCI KOKUSAI EQUITY ETF	0	2.651	2.651
**D	BNY MELLON INTERNATIONAL EQUITY ETF	0	5.128	5.128
**D	RPTCL GRPF RAILPEN IVAL	0	2.071.245	2.071.245
**D	NORFOLK COUNTRY RETIREMENT SYSTEM	0	40.132	40.132
**D	IVY PROSHARES MSCI ACWI INDEX FUND	0	5.431	5.431
**D	BCT POOLED INVESTMENT FUND SERIES SMARTEUROPEAN EQUITY FUND	0	22.174	22.174
**D	STEWARDSHIP FOUNDATION	0	2.359	2.359
**D	SEQUOIA FOUNDATION	0	227	227
**D	FOREST FOUNDATION	0	443	443
**D	JOHN SPEARS GRAT I DTD	0	11.225	11.225
**D	JOHN D SPEARS GRAT 1 DTD 2 20 2009 FBONANA SPEARS	0	5.225	5.225
**D	CAROL SPEARS TWKF3506002 JOHN SPEARS	0	1.975	1.975
**D	JOHN D. SPEARS REVOCABLE TRUST	0	61.500	61.500
**D	THE UNIVERSITY COURT OF THE UNIVERSITY OF GLASGOW	0	19.590	19.590
**D	THE COMMONWEALTH FUND	0	1.536	1.536
**D	UNIVERSITY OF WISCONSIN	0	95.503	95.503
**D	PAUL ARTHUR BONDER PAGE LEIGH BONDOR JT TEN	0	711	711
**D	JULES M LASER MANNING AND NAPIER	0	650	650
**D	PANAGORA RISK PARITY MULTI ASSET MASTER FUND LTD	0	36.435	36.435
**D	R K MELLON INTERNATIONAL FUND	0	76.357	76.357
**D	RICHARD KING MELLON FDN	0	132.232	132.232
**D	WBW TRUST NUMBER ONE	0	1.114	1.114
**D	UPMC BMO FCP	0	43.704	43.704
**D	CF DV DYNAMIC GROWTH FUND	0	1.030	1.030
**D	CF DV INTERNATIONAL STOCK INDEX FUND	0	104.672	104.672
**D	THE BANK OF NEW YORK MELLON EMPLOYEE BENEFIT COLLECTIVE INVESTMENT FUND PLAN	0	1.934.606	1.934.606
**D	BNYM EB DYNAMIC GWTH MCM	0	3.907	3.907
**D	PACIFIC FUNDS DIVERSIFIED INCOME	0	816	816
**D	1895 FONDS FGR	0	405.328	405.328
**D	PRINCIPAL FUNDS INC DIVERSIFIED REAL ASSET FUND	0	182.635	182.635
**D	PHILADELPHIA GAS WORKS PENSION PLAN	0	4.154	4.154
**D	VAERDIPAPIRFONDEN SPARINVEST INDEX GLOBALE AKTIER ETIK KL ID SPARINVEST	0	7.803	7.803
**D	FIRST STATE INVESTMENTS ICVC FIRST STATE DIVERSIFIED GROWTH FUND	0	729	729
**D	VOYA MUTLI MANAGER INTERNATIONAL FACTORS FUND	0	66.151	66.151
**D	MEDTRONIC DEFINED CONTRIBUTION PLAN MASTER TRUST	0	53.142	53.142
**D	BELL ATLANTIC MASTER TRUST	0	406.646	406.646
**D	EMPLOYEES RETIREMENT SYSTEM OF THE STATE OF HAWAII	0	15.833	15.833
**D	PENSION RESERVES INVESTMENT TRUST FUND	0	2.597.026	2.597.026
**D	OPERATING ENGINEERS LOCAL 101 PENSION FUND	0	39.516	39.516

## LISTA ESITO DELLE VOTAZIONE

Oggetto: **Determinazione del compenso del Presidente del Consiglio di Amministrazione e degli Amministratori.****FAVOREVOLI**

Badge	Ragione Sociale	Proprio	Delega	Totale
**D	FLORIDA RETIREMENT SYSTEM	0	780.183	780.183
**D	BLACKROCK WORLD EX FLORIDA RET SYS	0	489.083	489.083
**D	FLORIDA RETIREMENT SYSTEM	0	50.102	50.102
**D	FLORIDA RETIREMENT SYSTEM	0	131.064	131.064
**D	EMPLOYEES RETIREMENT SYSTEM OF TEXAS	0	146.000	146.000
**D	BNYMTD BLK CONT EUR EQ TRCK FD INV	0	1.793.730	1.793.730
**D	PF INTERNATIONAL LARGE CAP FUND	0	27.943	27.943
**D	PACIFIC LIFE FUNDS PL INTERNATIONAL VALUE FUND	0	66.901	66.901
**D	BNYMTD RM GLOBAL HIGH ALPHA FUND	0	42.855	42.855
**D	PENN SERIES DEV INTL INDEX FUND	0	18.386	18.386
**D	BLL AQUIL LIFGLO3000 FMEN WHT INDFD	0	203.461	203.461
**D	POOL RE L AND G MSCI EQ	0	68.172	68.172
**D	AST GS MULTI ASSET PORT LIQ PDHB	0	6.745	6.745
**D	SRP PANAGORA	0	450.901	450.901
**D	UTC EDHEC BLACKROCK UNITED TECHNOLOGIES CORPORATION MASTER RETIREMENT	0	6.188	6.188
**D	TEA BLACKROCK INC INTL	0	1	1
**D	NV RBIF ALLNCEBRNSTN INTL EQ	0	23.313	23.313
**D	NV PERS SSGA EAFE INDEX PUBLIC EMPLOYEES RETIREMENT SYSTEM OF NEVADA	0	794.715	794.715
**D	NV PERS MELLON CAPITAL INDEX	0	744.610	744.610
**D	LOUISIANA STATE ERS MONDRIAN LG CAP	0	433.004	433.004
**D	LOUISIANA STATE ERS MSCI EXUS INDEX	0	137.602	137.602
**D	ENSIGN PEAK FISHER INVESTMENTS	0	283.626	283.626
**D	IN8 COP TREAS PWP RHUMBLINE MSCI	0	17.718	17.718
**D	CPA COP PSERS WELLINGTON COMMODITY COMMONWEALTH OF PENNSYLVANIA PUBLIC SCHOOL EMPLOYEES RETIREMENT SYSTEM		0	109.929
	109.929			
**D	CPA COP PSERS PSERS ACWI X US INDEX	0	322.964	322.964
**D	INTERNATIONALE KAPITALANLAGEGESELLSCHAFT MBH ACTING FOR ACCOUNT OF INKA PBEAKK	0	82.426	82.426
**D	INTERNATIONALE KAPITALANLAGEGESELLSCHAFT MBH ACTING FOR ACCOUNT OF INKA PBEAKK	0	10.108	10.108
**D	UPMC BMO PENSION	0	41.713	41.713
**D	UPMC BMO	0	28.891	28.891
**D	FLORIDA BIRTH RELATED NEUROLOGICAL INJURY COMPENSATION ASSOCIATION	0	35.051	35.051
**D	FRANKLIN FUND ALLOCATOR SERIES FRANKLIN INTERNATIONAL CORE EQUITY IU FUND	0	204.667	204.667
**D	ADEPT INVESTMENT MANAGEMENT PLC	0	149.003	149.003
**D	CEP DEP IP EURO EX UK ENH IND FD	0	2.452	2.452
**D	VIRGINIA RETIREMENT SYSTEM	0	648.789	648.789
**D	PMPT INKA FONDS	0	91.976	91.976
**D	PMPT INKA FONDS	0	67.330	67.330
**D	DUKE ENERGY QUALIFIED NUCLEAR DECOMMISSIONING	0	110.016	110.016
**D	PUBLIC EMPLOYEES RETIREMENT SYSTEM OF MISSISSIPPI	0	1	1
**D	INDIANA UNIVERSITY FOUNDATION SHOWALTER HOUSE	0	55.053	55.053
**D	INDIANA PUBLIC RETIREMENT SYSTEM	0	357.479	357.479
**D	ELECTRICAL WORKERS LOCAL NO 26 PENSION TRUST FUND	0	63.185	63.185
**D	ZOETWAREN ROBECO MANAGED	0	44.405	44.405

## LISTA ESITO DELLE VOTAZIONE

Oggetto: **Determinazione del compenso del Presidente del Consiglio di Amministrazione e degli Amministratori.****FAVOREVOLI**

Badge	Ragione Sociale	Proprio	Delega	Totale
**D	MAATSCHAPPIJ VOOR ROEREND BEZIT VAN DE BOERENBOND MRBB CVBA	0	198.616	198.616
**D	IOWA PUBLIC EMPLOYEES RETIREMENT SYSTEM	0	22.285	22.285
**D	METROPOLITAN LIFE INSURANCE COMPANY	0	135.256	135.256
**D	METROPOLITAN LIFE INSURANCE COMPANY	0	16.599	16.599
**D	ENERGY INSURANCE MUTUAL LIMITED	0	13.905	13.905
**D	PRUDENTIAL INVESTMENT PORTFOLIO 2 PRUDENTIAL QMA INTL DEVELOPED MRKTS INDEX FUND	0	8.485	8.485
**D	AL TRUST AKTIEN EUROPA SPK	0	18.779	18.779
**D	UPS GROUP TRUST	0	104.529	104.529
**D	UMC BENEFIT BOARD INC	0	124.410	124.410
**D	SOUTH CAROLINA RETIREMENT SYSTEMS GROUP TRUST	0	117.110	117.110
**D	THE STATE OF CONNECTICUT ACTING THROUGH ITS TREASURER	0	412.243	412.243
**D	BOARD OF PENSIONS OF THE EVANGELICAL LUTHERAN CHURCH IN AMERICA	0	1.126	1.126
**D	THE BANK OF NEW YORK MELLON CORPORATION RETIREMENT PLANS MASTER TRUST	0	102.534	102.534
**D	SCHOOL EMPLOYEES RETIREMENT SYSTME OF OHIO	0	358.852	358.852
**D	PUBLIC EMPLOYEES RETIREMENT ASSOCIATION OF NEW MEXICO	0	98.961	98.961
**D	STICHTING BEDRIJFSPENSIOENFONDS VOOR	0	58.928	58.928
**D	KAPITALFORENINGEN INVESTIN PRO	0	9.436	9.436
**D	POWERSHARES S AND P INTERNATIONAL DEVELOPED HIGH DIVIDEND LOW VOLATILITY PORTFOLIO	0	14.298	14.298
**D	STATE OF WISCONSIN INVESTMENT BOARD	0	1.430.771	1.430.771
**D	DEUTSCHE XTRKS MSCI ALL WORLD HDG	0	12.515	12.515
**D	EMPLOYEES RETIREMENT SYSTEM OF TEXAS	0	224.993	224.993
**D	AIF KAP SI II VALUE AKTIER	0	31.275	31.275
**D	NKB SI VALUE EUROPA	0	289.939	289.939
**D	NKB SII GLOBAL AKTIER MIN RISIKO	0	151.515	151.515
**D	NKB SII EUROPE VALUE	0	87.880	87.880
**D	NKB SI VALUE AKTIER	0	379.131	379.131
**D	NKB SI CUMULUS VALUE	0	38.224	38.224
**D	IQ CANDRIAM ESG INTERNATIONAL EQUITY ETF	0	13.110	13.110
**D	NON US EQUITY MANAGERS PORTFOLIO 1 SERIES	0	44.918	44.918
**D	BOK KIC GEEQ2 0	0	5.546	5.546
**D	BOK MCM DM PEQ	0	1	1
**D	BOK KIC GPEQ0	0	20.626	20.626
**D	THE GOVERNMENT EMPLOYEES PENSION FUND GEPP	0	28.885	28.885
**D	GAMMA EMIRATES INVESTMENTS LLC	0	50.347	50.347
**D	CEP DEP IP GLOBAL EX UK ENHAN IND	0	5.764	5.764
**D	PS FTSE LO BT EQ WT PORT	0	1.894	1.894
**D	IQ GLOBAL RESOURCES ETF	0	7.705	7.705
**D	PUBLIC EMPLOYEES RETIREMENT SYSTEM OF MISSISSIPPI	0	1	1
**D	POWERSHARES S AND P GLOBAL EX CANADA HIGH DIVIDEND LOW VOLATILITY INDEX ETF	0	8.177	8.177
**D	EMPLOYEES RETIREMENT TRUST OF BANK OF MONTREAL HARRIS	0	63.564	63.564
**D	HRCR RPMT HAP RHUMBLINE EAFE	0	791	791
**D	BOK KIC GAEQ16	0	68.276	68.276
**D	AOHIT HAI RHUMBLINE EAFE THE ARCHDIOCESE OF HARTFORD INVESTMENT TRUST	0	1.184	1.184

## LISTA ESITO DELLE VOTAZIONE

Oggetto: **Determinazione del compenso del Presidente del Consiglio di Amministrazione e degli Amministratori.****FAVOREVOLI**

Badge	Ragione Sociale	Proprio	Delega	Totale
**D	PFI INTL EQUITY INDEX FUND	0	207.951	207.951
**D	BNYTD CF PURISIMA EAFE TOTAL RTN FD	0	3.506	3.506
**D	INVECO STRATEGIC DEVELOPED EX-US ETF	0	94.027	94.027
**D	BANK OF KOREA	0	189.222	189.222
**D	THE STATE OF CONNECTICUT	0	24.841	24.841
**D	ALLSTATE LIFE INSURANCE COMPANY	0	336.512	336.512
**D	BNYMTCIL PS ST HIDVLWVI UCITS ETF	0	39.578	39.578
**D	GREAT WEST INTERNATIONAL INDEX FUND	0	183.053	183.053
**D	PS FTSE RAFI DEVEL MAR EX US PORT	0	541.252	541.252
**D	POWERSHARES GLOBAL FUNDS IRELAND PLC	0	11.613	11.613
**D	PS FTSERAFI EU UCITS ETF BNYMTCIL	0	5.613	5.613
**D	56053 IP GLOBAL EQUITIES I	0	127.861	127.861
**D	THE LONDON BOROUGH OF BROMLEYSUPERANNUATION FUND	0	140.399	140.399
**D	WILMINGTON MULTIMANAGER INTERNATIONAL FUND	0	26.745	26.745
**D	BNYMTCIL GLG EUROPEAN EQ ALTER TRAD	0	115.884	115.884
**D	FT DOW JONES GLOBAL SEL DIV IND FD	0	277.045	277.045
**D	ADVANCED SERIES TRUST AST NEW DISCOVERY ASSET	0	62.024	62.024
**D	AZL NFJ INTERNATIONAL VALUE FUND	0	18.784	18.784
**D	DOW NL BRANDES	0	145.718	145.718
**D	DWS INVESTMENT GMBH ON BEHALF OF DEAM FONDS ZDV	0	44.444	44.444
**D	CZ AANDELEN SSGA	0	30.092	30.092
**D	PGVF SSGA	0	2.862	2.862
**D	PGEF PG E QUALIFIED PANAGORA EAFE	0	51.657	51.657
**D	AIB GROUP IRISH PENSION SCHEME AIB	0	36.946	36.946
**D	AURION GLOBAL EQUITY FUND	0	8.873	8.873
**D	MINNESOTA LIFE INSURANCE COMPANY	0	29.773	29.773
**D	HIGF HGHLD PBINF WLGTN CF	0	14.706	14.706
**D	HGHF HGHLD PBINF WLNGTN	0	29.766	29.766
**D	CITY OF NEW YORK DEFERRED COMPENSATION PLAN	0	1.080.117	1.080.117
**D	VANGUARD INTL HIGH DIV YLD INDEX FD	0	459.042	459.042
**D	NSNF PARA EAFE PI 2	0	7.912	7.912
**D	NSNF PARA EAFE PI 1	0	6.478	6.478
**D	NSNF PARA EAFE MONTI	0	14.223	14.223
**D	INVECO FUNDS	0	2.975	2.975
**D	PUBLIC EMPLOYEE RETIREMENT SYSTEM OF IDAHO	0	829.661	829.661
**D	RAYTHEON MASTER PENSION TRUST	0	77.687	77.687
**D	PITTSBURGH THEOLOGICAL SEMINARY OF THE PRESBYTERIAN CHURCH	0	9.280	9.280
**D	PUBLIC EMPLOYEE RETIREMENT SYSTEM OF IDAHO	0	469.438	469.438
**D	PUBLIC EMPLOYEE RETIREMENT SYSTEM OF IDAHO	0	136.072	136.072
**D	LAWRENCE LIVERMORE NATIONAL SECURITY LLC AND LOS ALAMOS NATIONAL SECURITY LLC DEFINED BENEFIT BENEFIT PLANGROUP TRUST	0		0
	75.056	75.056		
**D	HRMF MFS INSTITUTIONAL AD	0	60.563	60.563
**D	ALASKA PERMANENT FUND CORPORATION	0	657.895	657.895



## LISTA ESITO DELLE VOTAZIONE

Oggetto: **Determinazione del compenso del Presidente del Consiglio di Amministrazione e degli Amministratori.****FAVOREVOLI**

Badge	Ragione Sociale	Proprio	Delega	Totale
**D	3M ERIP RAFI EAFE	0	127.189	127.189
**D	AP7 EQUITY FUND	0	2.590.395	2.590.395
**D	RZSF3002 NON US EQ MONDRIAN	0	354.092	354.092
**D	COUNTY EMPLOYEES ANNUITY AND BENEFIT FUND OF COOK COUNTY	0	100.023	100.023
**D	QSBF PANAGORA	0	45.997	45.997
**D	DEUTSCHE XTRK MSCI STH EUR HDG ETF	0	2.508	2.508
**D	AZL INTERNATIONAL INDEX FUND	0	271.784	271.784
**D	MONDRIAN EMERGING MARKETS EQUITY TREASURER OF THE STATE OF NORTH CAROLINA EQUITY INVESTMENT FUND POOLED TRUST 3.671.770	0	0	3.671.770
**D	BLACKROCK ACWI USIMI	0	790.790	790.790
**D	WELLINGTON DIVERSIFIED INTL	0	1.089.847	1.089.847
**D	DIOCESE OF VENICE PENSION PLAN AND TRUST	0	3.387	3.387
**D	UFJF MCM MSCI WORLD FD	0	31.610	31.610
**D	FIRE AND POLICE PENSION ASSOCIATION OF COLORADO	0	44.662	44.662
**D	ROWF GT ALPHAEXTEAFE	0	95.697	95.697
**D	WF AND CO CASH PLN MONDN INV PT	0	498.231	498.231
**D	ALICNY BLACKROCK GBL EQUITY	0	9.807	9.807
**D	GS KOKUSAI EQTY MASTER FD BNYMTCIL	0	18.241	18.241
**D	IOWA PUBLIC EMPLOYEES RETIREMENT SYSTEM	0	782.890	782.890
**D	IOWA PUBLIC EMPLOYEES RETIREMENT SYSTEM	0	237.405	237.405
**D	THE EUROPEAN CENTRAL BANK	0	131.073	131.073
**D	FIDELITY PURITAN TRUST FIDELITY LOW PRICED STOCK K6 FUND	0	391.633	391.633
**D	AL TRUST H3 FONDS SPK	0	133.357	133.357
**D	AL TRUST FONDS SP 7 SPK	0	259.191	259.191
**D	SHELL PENSION TRUST	0	52.869	52.869
**D	TENNESSEE VALLEY AUTHORITY	0	43.987	43.987
**D	LF1F FISHER ASSET MGMT	0	73.070	73.070
**D	SHELL PENSION TRUST	0	81.699	81.699
**D	MNVF SSGA INTL EQUITY	0	12.781	12.781
**D	CTJ RE STANLIB GLOBAL EQUITY FD AB	0	24.089	24.089
**D	BNYTD CF CANLIFE GLOBAL EQ INC FUND	0	45.978	45.978
**D	PFI OVERSEAS FD PMC	0	131.945	131.945
**D	PFI GLOBAL DIV INCOME FD PGI VALUE	0	108.970	108.970
**D	VY TEMPLETON FOREIGN EQUITY	0	238.778	238.778
**D	VOYA INTERNATIONAL HIGH DIVIDEND EQUITY INCOME FUND	0	25.871	25.871
**D	PGTF DR NON US EQUITY GT	0	45.475	45.475
**D	DBX FTSE DEV EX US COMP FACTOR	0	1.475	1.475
**D	DEUTSCHE XTRKS MSCI EAFE CCYHDG	0	755.568	755.568
**D	TGWF PANAGORA INTL EQ	0	15.004	15.004
**D	FARMERS GROUP INC 401 K SAVINGS PLAN	0	285.510	285.510
**D	ROWF GT ALPHAEXTXUS	0	309.140	309.140
**D	ROWF GT ACWI EX US	0	1.343.141	1.343.141
**D	SBSA GEPF BLACKROCK EQUITY	0	233.515	233.515

## LISTA ESITO DELLE VOTAZIONE

Oggetto: **Determinazione del compenso del Presidente del Consiglio di Amministrazione e degli Amministratori.****FAVOREVOLI**

Badge	Ragione Sociale	Proprio	Delega	Totale
**D	BOA PENSION PLAN MONDRIAN	0	748.538	748.538
**D	BELLSOUTH CORP RFA VEBA TRUST	0	37.633	37.633
**D	SPARTAN INTL INDEX	0	4.906.028	4.906.028
**D	TTPF PANAGORA DYN INTL EQ	0	4.912	4.912
**D	BOA PENSION SSGA	0	127.027	127.027
**D	SCEF MONDRIAN	0	183.609	183.609
**D	SAEF SCE PANAGORA QUAL	0	78.848	78.848
**D	CLSF TEMPLETON	0	66.271	66.271
**D	ECBSEG	0	116.194	116.194
**D	BNYM INTL EQUITY INCOME FUND	0	211.370	211.370
**D	DREYFUS INDEX FUNDS INC DREYFUS INTERNATIONAL STOCK INDEX FUND	0	102.842	102.842
**D	BLL AQUILA LIFE FTSE RAFI DEVELOPED	0	640.860	640.860
**D	DEUTSCHE XTRKS MSCI EURO CCYHDG	0	155.579	155.579
**D	POWERSHARES PUREBETA FTSE DEVELOPED EX NORTHAMERICA PORTFOLIO	0	387	387
**D	BLL AQUILA LIFE EUROPEAN EQUITY	0	1.652.339	1.652.339
**D	BLL AQUILA LIFE MSCI WORLD FUND	0	491.767	491.767
**D	BLL AQUILA LIFE GLOBAL MINIMUM	0	66.135	66.135
**D	AIF 21104 LPI AKT EUROPA II	0	34.597	34.597
**D	INVESTERINGSFORENINGEN LAEGERNES INVEST,	0	18.273	18.273
**D	AF81 LABOR SELECT INTL EQ	0	695.679	695.679
**D	SEMPRA ENERGY PENSION MASTER TRUST	0	73.513	73.513
**D	SEATTLE CITY EMPLOYEES RETIREMENT SYSTEM	0	28.049	28.049
**D	DWS INVESTMENT GMBH	0	867.458	867.458
**D	PS6F STATE STREET INTL EQ	0	192.062	192.062
**D	GSK TEMPLETON	0	90.105	90.105
**D	GS ACTIVE BETA INTL EQUITY ETF	0	220.764	220.764
**D	DEUTSCHE XTRK MSCI EMU HDG EQ ETF	0	12.004	12.004
**D	GS ACTIVEBETA EUROPE ETF	0	3.624	3.624
**D	IQ 50 PERCENT HEDGED FTSE EURO ETF	0	2.492	2.492
**D	IQ 50 PERCENT HEDGED FTSE INTL ETF	0	51.255	51.255
**D	ALLSTATE INSURANCE CO BLACKROCK	0	22.733	22.733
**D	INVECO S AND P EUROPE 350 EQUAL WEIGHT INDEX ETF	0	977	977
**D	INTERNATIONALE KAPITALANLANGEGESELLSCHAFT MBH	0	20.602	20.602
**D	KAPITALANLANGEGESELLSCHAFT MBH	0	100.345	100.345
**D	THE AMERICAN UNIVERSITY IN CAIRO	0	4.946	4.946
**D	CC COL EAFE Q UN 2	0	7.000	7.000
**D	EMPLOYEES RETIREMENT SYSTEM OF THE CITY OF BALTIMORE	0	11.719	11.719
**D	MINISTERS AND MISSNRES BENEFIT BRD OF AMERICAN BPTST CHURCHES	0	24.552	24.552
**D	VOYA BALANCED PORT INTL VALUE	0	8.791	8.791
**D	VOYA INTERNATIONAL INDEX PORTFOLIO	0	427.400	427.400
**D	CC COL EAFE Q UN 1	0	4.900	4.900
**D	NMPF COL EAFE NMP Q	0	11.300	11.300
**D	DAEC Q SSGA INTL TC	0	4.795	4.795

## LISTA ESITO DELLE VOTAZIONE

Oggetto: **Determinazione del compenso del Presidente del Consiglio di Amministrazione e degli Amministratori.****FAVOREVOLI**

Badge	Ragione Sociale	Proprio	Delega	Totale
**D	DAEC NQ SSGA TAX	0	3.415	3.415
**D	MI FONDS K10 SPK	0	60.161	60.161
**D	CITIBANK NEW YORK A.D.R. DEPT	0	22.128.358	22.128.358
**D	CITIBANK NEW YORK A.D.R. DEPT	0	12.732.072	12.732.072
**D	CITIBANK NEW YORK A.D.R. DEPT	0	40.068	40.068
**D	CITIBANK NEW YORK A.D.R. DEPT	0	470.650	470.650
**D	CITIBANK NEW YORK A.D.R. DEPT	0	1.839.730	1.839.730
**D	CITIBANK NEW YORK A.D.R. DEPT	0	2.336.916	2.336.916
**D	AMUNDI SGR SPA/ AMUNDI RISPARMIO ITALIA	0	673.993	673.993
**D	AMUNDI SGR SPA/ AMUNDI SVILUPPO ITALIA	0	2.570.305	2.570.305
**D	AMUNDI SGR SPA	0	890.593	890.593
**D	LA BANQUE POSTALE A M. ARCALIS	0	15.096	15.096
**D	NESTLE FRANCE EQUILIBRE	0	25.906	25.906
**D	SG DIVERSIFIE ISR	0	26.088	26.088
**D	SG ACTIONS INTERNATIONALES	0	100.626	100.626
**D	HALEVY A3	0	166.001	166.001
**D	HALEVY A2	0	120.383	120.383
**D	UF 6 A ACT	0	60.000	60.000
**D	CASSETTE DIVERSIFIE	0	81.836	81.836
**D	SG ACTIONS EUROPE MULTIGESTION	0	9.955	9.955
**D	DIVERSIFIE ACTIONS 50-65 DU CD	0	14.754	14.754
**D	OFI MARKET NEUTRAL EQUITY	0	47.644	47.644
**D	MATMUT ACTIONS EURO	0	23.000	23.000
**D	SG ACTIONS ENERGIE	0	52.715	52.715
**D	SG ACTIONS EURO VALUE	0	193.776	193.776
**D	SG ACTIONS EUROPE	0	63.921	63.921
**D	SG ACTIONS EUROPE LARGE CAP	0	14.067	14.067
**D	LYXOR MSCI EUROPE UCITS ETF	0	255.531	255.531
**D	LYX EUR STOXX 50 (DR) U E	0	2.116.873	2.116.873
**D	LYXOR INDEX FUND EURO	0	5.311	5.311
**D	ETOILE GESTION	0	30.400	30.400
**D	ETOILE ACTIONS RENDEMENT	0	122.459	122.459
**D	ETOILE ENERGIE EUROPE	0	84.000	84.000
**D	ANTARIUS ROTATION SECTORIELLE	0	8.684	8.684
**D	ETOILE MATIERES PREMIERES	0	33.433	33.433
**D	LYXOR EURO STOXX 300 (DR)	0	264.187	264.187
**D	LYXOR STOXX EUROPE 600 (DR)	0	321.186	321.186
**D	LYX FTSE EUR MIN VAR UC ETF	0	7.233	7.233
**D	MUL - LYXOR ITALIA EQUITY PIR	0	62.868	62.868
**D	LIF - LYXOR MSCI EMU VALUE DR	0	113.784	113.784
**D	LYXOR CORE MSCI EMU DR UCITS	0	123.482	123.482
**D	LYXOR CORE MSCI WORLD (DR) UCI	0	36.209	36.209
**D	LYXOR MSCI EUROPE CLIMATE	0	117	117

## LISTA ESITO DELLE VOTAZIONE

Oggetto: **Determinazione del compenso del Presidente del Consiglio di Amministrazione e degli Amministratori.****FAVOREVOLI**

Badge	Ragione Sociale	Proprio	Delega	Totale
**D	LYXOR MSCI WORLD CLIMATE	0	69	69
**D	LYXOR EURO STOXX 50 (DR	0	96.897	96.897
**D	AMUNDI S.F.-EURO EQ MARKET PLU	0	29.124	29.124
**D	AM SOL IT-PROGETTO CED 04 2024	0	10.295	10.295
**D	PIIONEER INVESTMENTS TOTAL RETU	0	36.044	36.044
**D	AMUNDI SOLUZ IT-PROG CED 05 20	0	58.178	58.178
**D	RWC FUNDS	0	430.043	430.043
**D	SEI GLOBAL MASTER FUND PLC- TH	0	34.327	34.327
**D	ALLIANCEBERNSTEIN FUND DYNAMIC	0	9.268	9.268
**D	KOKUSAI EQUITY INDEX FUND	0	61.642	61.642
**D	CONSULTING GROUP CAPITAL MARKE	0	60.759	60.759
**D	TRUST AND CUSTODY SERVICES BAN	0	14.982	14.982
**D	CONSULTING GROUP CAPITAL MARKE	0	322.840	322.840
**D	MULTI-ASSET ENHANCED VALUE FUN	0	980	980
**D	SEI GLOBAL MASTER FUND PLC - T	0	50.740	50.740
**D	BRIDGE BUILDER INTERNATIONAL E	0	5.768.510	5.768.510
**D	BRIDGE BUILDER INTERNATIONAL	0	5.832.596	5.832.596
**D	BLACKROCK GLOBAL SMALLCAP FUND	0	4.225	4.225
**D	AMUNDI SOL IT - PROG CED 06 20	0	38.632	38.632
**D	AMUNDI SOL IT-PROG CED 08 2020	0	47.040	47.040
**D	AMUNDI SOL IT -PROG CED 092020	0	42.504	42.504
**D	AMUNDI SF-DIVER TARG INC 11 21	0	5.517	5.517
**D	AMUNDI SOL IT-PROG CED 12 2020	0	19.011	19.011
**D	AMUNDI SOL IT-PROG CED 11 2020	0	33.639	33.639
**D	AMUNDI SOL IT-PROG CED 02 2021	0	16.477	16.477
**D	AMUNDI SOL IT-PROG CED 03 2021	0	21.198	21.198
**D	AMUNDI SOL IT-PROG CED 05 2021	0	20.921	20.921
**D	AMUNDI SOL IT-PROG CED 06 2021	0	16.413	16.413
**D	AMUNDI SOL IT-PROG CED 08 2021	0	9.602	9.602
**D	AMUNDI SOL IT-PROG CED 09 2021	0	14.974	14.974
**D	AMUNDI SF - DIV TGT INC 11 22	0	6.899	6.899
**D	AMUNDI SOL IT-PROG CED 11 2021	0	13.387	13.387
**D	AMUNDI SOL IT-PROG CED 12 2021	0	11.098	11.098
**D	AMUNDI SOL IT-PROG CED 02 2022	0	26.534	26.534
**D	AMUNDI SOL IT-PROG CED 03 2022	0	20.844	20.844
**D	AMUNDI SOL IT-PROG CED 04 2022	0	12.746	12.746
**D	AMUNDI SOL IT-PROG CED 06 2022	0	14.020	14.020
**D	AMUNDI SOL IT-PROG CED 05 2022	0	14.173	14.173
**D	AMUNDI SOL IT-PROG CED 10 2022	0	14.749	14.749
**D	AM SOL IT-PROG CED 12 2022	0	20.850	20.850
**D	ASI PROGETTO CEDOLA 04 2023	0	12.667	12.667
**D	AM SOL IT-PROG CED 05 2023	0	13.096	13.096
**D	AM SOL IT-PROG CED 06 2023	0	10.758	10.758

## LISTA ESITO DELLE VOTAZIONE

Oggetto: **Determinazione del compenso del Presidente del Consiglio di Amministrazione e degli Amministratori.****FAVOREVOLI**

Badge	Ragione Sociale	Proprio	Delega	Totale
**D	ASI-PROGETTO CEDOLA 07 2023	0	9.642	9.642
**D	ASI-PROGETTO CEDOLA 09 2023	0	12.496	12.496
**D	ASI-PROGETTO CEDOLA 10 2023	0	12.936	12.936
**D	ASI-PROGETTO CEDOLA 12 2023	0	12.056	12.056
**D	AMUNDI S.F-EQ PLAN 60	0	8.196	8.196
**D	PI IF -EMU EQUITY	0	102.626	102.626
**D	PI IF -EUROPEAN EQUITY	0	166.310	166.310
**D	AMUNDI SOLUZ. IT-PROGETTO AZ	0	16.554	16.554
**D	AMUNDI SOL IT-PROG CED 09 2022	0	26.827	26.827
**D	AMUNDI SOL IT-PROG CED 07 2022	0	11.534	11.534
**D	OFI FUND - LYNX REAL ASSETS	0	16.981	16.981
**D	AMUNDI SIF GLOBAL ETHICAL EQUITIES	0	8.387	8.387
**D	LOMBARD ODIER FUNDS EUROPE RESPONSIBLE EQUITY ENHANCED	0	22.176	22.176
**D	SEYOND EQUITY FACTOR INVESTING EUROPE	0	2.542	2.542
**D	SEYOND EUROPE MARKET NEUTRAL	0	6.078	6.078
**D	RCO LUX MONTJOLY INVEST POOL RCG	0	3.400	3.400
**D	SEYOND EUROPE MINVOL	0	420.548	420.548
**D	CANDRIAM QUANT EQUITIES MULTI-FACTOR EMU	0	2.935	2.935
**D	CLEOME INDEX EMU EQUITIES	0	23.360	23.360
**D	CLEOME INDEX WORLD EQUITIES	0	2.143	2.143
**D	CLEOME INDEX GLOBAL EQUITIES	0	4.059	4.059
**D	CLEOME INDEX EUROPE EQUITIES	0	39.490	39.490
**D	STRUCTURA	0	8.746	8.746
**D	AMUNDI FUNDS EUROPEAN EQUITY TARGET INCO	0	1.079.264	1.079.264
**D	AMUNDI FDS GLOBAL MULTI-ASSET TARGET INC	0	103.383	103.383
**D	AMUNDI FUNDS EUROPEAN EQUITY VALUE	0	100.597	100.597
**D	AMUNDI FUNDS GLOBAL EQUITY TARGET INCOME	0	922.656	922.656
**D	AMUNDI FUNDS REAL ASSETS TARGET INCOME	0	200.000	200.000
**D	AMUNDI FUNDS GLOBAL MULTI-ASSET	0	38.600	38.600
**D	AMUNDI FDS GLOB MULTI-ASSET CONSERVATIVE	0	72.553	72.553
**D	AMUNDI FUNDS EURO MULTI-ASSET TARGET INC	0	300.688	300.688
**D	AMUNDI FUNDS NEW SILK ROAD	0	10.500	10.500
**D	AMUNDI FUNDS EQUITY GLOBAL RESOURCES	0	168	168
**D	AMUNDI EURO STOXX 50	0	49.419	49.419
**D	CPR INVEST GLOBAL EQUITY ESG	0	4.441	4.441
**D	AMUNDI MSCI EUROPE EX UK	0	4.344	4.344
**D	AMUNDI PRIME EUROPE - UCITS ETF DR	0	4.735	4.735
**D	AMUNDI PRIME EUROZONE	0	39.556	39.556
**D	AMUNDI PRIME GLOBAL - UCITS ETF DR	0	5.124	5.124
**D	CPR INVEST-EUROPE SPECIAL SITUATIONS	0	11.592	11.592
**D	AMUNDI FUNDS MULTI ASSET CONSERVATIVE	0	2.783	2.783
**D	AMUNDI FUNDS GLOBAL PERSPECTIVES	0	823	823
**D	AMUNDI FUNDS EQUITY EUROPE RISK PARITY	0	57.735	57.735

## LISTA ESITO DELLE VOTAZIONE

Oggetto: **Determinazione del compenso del Presidente del Consiglio di Amministrazione e degli Amministratori.****FAVOREVOLI**

Badge	Ragione Sociale	Proprio	Delega	Totale
**D	AMUNDI FUNDS DYNAMIC MULTI FACTORS EURO	0	35.000	35.000
**D	AMUNDI INDEX MSCI EUROPE	0	38.574	38.574
**D	AMUNDI INDEX MSCI WORLD	0	2.555	2.555
**D	AMUNDI INDEX MSCI EMU	0	55.368	55.368
**D	AMUNDI FUNDS EQUITY EURO RISK PARITY	0	119.405	119.405
**D	AMUNDI INDEX EQUITY GLOBAL MULTI SMART ALLOCATION SCIENTIFIC BETA	0	605	605
**D	CENTRAL BANK OF IRELAND	0	17.791	17.791
**D	EDR FUND GLOBAL VALUE	0	139.400	139.400
**D	EDMOND DE ROTHSCHILD FUND EQUITY EURO CORE	0	513.740	513.740
**D	VISION FUND-EUROPE CORE	0	90.790	90.790
**D	CNPASSURANCES	0	3.391.758	3.391.758
**D	APSA-SRI ABSOL RETURN MULTI-ASSETS N1	0	4.552	4.552
**D	APSA-SRI ABSOL RETURN MULTI-ASSETS N2	0	566	566
**D	REGARD SELECTIF ACTIONS MONDE	0	25.000	25.000
**D	REGARD ACTIONS DEVELOPPEMENT DURABLE	0	200.000	200.000
**D	REGARD SELECTIF ACTIONS EUROPEENNES	0	370.000	370.000
**D	ARRCO QUANT 2	0	82.823	82.823
**D	EDMOND DE ROTHSCHILD ASSET MANAGEMENT	0	242.470	242.470
**D	PEYREAUX	0	8.000	8.000
**D	PJD	0	7.500	7.500
**D	UNIVERS CNP 1	0	87.271	87.271
**D	NATEXIS PERFORMANCE 09	0	42.694	42.694
**D	AAE MG	0	40.000	40.000
**D	VILLIERS DIAPASON	0	29.082	29.082
**D	ROTONDE	0	45.000	45.000
**D	UBP ACTIONS EURO RENDEMENT	0	50.688	50.688
**D	HAMELIN DIVERSIFIE FLEX I	0	34.000	34.000
**D	RSI ACTIONS EUROPEENNES 2	0	165.000	165.000
**D	CONTI DIVERSIFIE	0	62.200	62.200
**D	ARRCO LONG TERME B NATIXIS INVEST MANAGERS INTERNAT	0	105.655	105.655
**D	ELAN ORCHESTRA	0	8.000	8.000
**D	EGEPARGNE 2	0	34.100	34.100
**D	IBM H	0	3.300	3.300
**D	R PHARMA DVSF	0	70.000	70.000
**D	BOURBON 1 ROTHSCHILD ET CIE GESTION	0	106.000	106.000
**D	SAFRAN DYNAMIQUE	0	28.285	28.285
**D	SAFRAN MIXTE SOLIDAIRE	0	5.825	5.825
**D	APOLLINE 4 ACTIONS	0	47.617	47.617
**D	TESLA POCHE ACTIONS	0	50.142	50.142
**D	HSBC GLOBAL ASSET MANAGEMENT	0	5.399	5.399
**D	CNP TOCQUEVILLE VALUE EUROPE ISR	0	280.485	280.485
**D	LBPAM ACTIONS OPTI INDICE EURO	0	12.671	12.671
**D	LBPAM STRATEGIE PEA 2	0	70.311	70.311

## LISTA ESITO DELLE VOTAZIONE

Oggetto: **Determinazione del compenso del Presidente del Consiglio di Amministrazione e degli Amministratori.****FAVOREVOLI**

Badge	Ragione Sociale	Proprio	Delega	Totale
**D	LBPAM ACTIONS EUROPE 50	0	66.266	66.266
**D	LBPAM STRATEGIE PEA 1	0	49.810	49.810
**D	TONI ACTIONS 100	0	137.731	137.731
**D	VIVACCIO ACTIONS	0	938.062	938.062
**D	LBPAM ACTIONS INDICE EURO	0	407.087	407.087
**D	LBPAM ACTIONS 80	0	133.250	133.250
**D	LBPAM ACTIONS EUROPE MONDE	0	88.781	88.781
**D	CARP - INDO	0	223.925	223.925
**D	LCL DYNAMIQUE	0	31.347	31.347
**D	VOCATION MARCHE ARIANESPACE CONSEIL DE SURVEILLANCE DU FCP	0	3.838	3.838
**D	LCL EQUILIBRE	0	33.791	33.791
**D	ICARE	0	15.095	15.095
**D	ROPS EURO P	0	432.805	432.805
**D	FDRN AMUNDI	0	73.167	73.167
**D	TECHNIP EQUILIBRE	0	25.646	25.646
**D	TECHNIP DYNAMIQUE	0	22.523	22.523
**D	ADP DIVERSIFIE DYNAMIQUE	0	12.475	12.475
**D	ARRCO LONG TERME D ACTIONS	0	330.041	330.041
**D	AMUNDI LABEL EQUILIBRE ESR	0	31.922	31.922
**D	AMUNDI LABEL PRUDENCE ESR	0	18.845	18.845
**D	AMUNDI LABEL DYNAMIQUE ESR	0	22.025	22.025
**D	JUNON ACTIONS OBLIGATIONS	0	32.030	32.030
**D	N 1 RENDEMENT USINOR	0	12.171	12.171
**D	LV CHALLENGE	0	43.819	43.819
**D	EPARGNE PRUDENCE THALES	0	47.349	47.349
**D	L.S. DYNAMIQUE ET SOLIDAIRE	0	3.000	3.000
**D	ATOUT PULSATIONS	0	37.041	37.041
**D	PREDICA ISR EUROPE - ACTIONS	0	13.655	13.655
**D	VILLIERS ALTO	0	42.868	42.868
**D	AMUNDI HORIZON	0	24.512	24.512
**D	PREDIQUANT A2 ACTIONS EUROPE	0	76.000	76.000
**D	AP ACTIONS 1 EURO	0	134.525	134.525
**D	AP ACTIONS 3 MIN VOL	0	73.722	73.722
**D	ROPS-SMART INDEX EURO	0	656.365	656.365
**D	SG AMUNDI ASSET MANAGEMENT	0	24.978	24.978
**D	FCP CARPIMKO EUROPE	0	100.401	100.401
**D	IBM FRANCE	0	26.000	26.000
**D	FCP HAMELIN DIVERSIFIE FLEX II	0	12.719	12.719
**D	REGARD ACTIONS EURO	0	400.000	400.000
**D	INDOSUEZ EUROPE PATRIMOINE	0	160.000	160.000
**D	INDOSUEZ EUROPE RENDEMENT	0	25.000	25.000
**D	INDOSUEZ ALLOCATION PEA	0	124.040	124.040
**D	ING RENDEMENT EUROPE	0	72.000	72.000

## LISTA ESITO DELLE VOTAZIONE

Oggetto: **Determinazione del compenso del Presidente del Consiglio di Amministrazione e degli Amministratori.****FAVOREVOLI**

Badge	Ragione Sociale	Proprio	Delega	Totale
**D	ABN AMRO TOTAL RETURN GLOBAL	0	4.350	4.350
**D	SEAYOND ACTIONS EUROPEENNES	0	167.888	167.888
**D	CNP ASSUR VALUE ET MOMENTUM	0	42.508	42.508
**D	NATIXIS LCR ACTIONS EURO	0	78.152	78.152
**D	DORVAL CONVICTIONS	0	76.543	76.543
**D	DORVAL CONVICTIONS PEA	0	31.608	31.608
**D	UNIGESTION	0	18.000	18.000
**D	SEAYOND EQUITY FACTOR INVESTING EURO	0	7.227	7.227
**D	BBM V-FLEX	0	59.136	59.136
**D	HSBC MULTI-ASSET DYNAMIC EURO	0	194.469	194.469
**D	HSBC EURO EQUITY VOL FOCUSED	0	102.647	102.647
**D	LA BANQUE POSTALE ASSET MANAGEMENT	0	2.912	2.912
**D	AMUNDI EQUITY EURO CONSERVATIVE	0	24.988	24.988
**D	CPR EUROLAND PREMIUM	0	90.325	90.325
**D	ATOUT EUROLAND RESTRUCTURATION	0	34.619	34.619
**D	ATOUT FRANCE CORE PLUS	0	26.561	26.561
**D	AMUNDI PARTRIMOINE PEA	0	15.954	15.954
**D	AMUNDI RENDEMENT PLUS	0	23.084	23.084
**D	FDC A2 POCHE TITRES	0	79.556	79.556
**D	LCL ACTIONS EURO RESTRUCTURATION	0	11.810	11.810
**D	AMUNDI PATRIMOINE	0	1.166.638	1.166.638
**D	COLOMBES 6	0	71.000	71.000
**D	CPR CONSOMMATEUR ACTIONNAIRE	0	12.152	12.152
**D	AMUNDI STRATEGIES ACTIONS EUROPE RISK PARITY	0	8.491	8.491
**D	AMUNDI ACTIONS RESSOURCES NATURELLES	0	20.907	20.907
**D	PREDIQUANT EUROCROISSANCE A2	0	128.030	128.030
**D	ASSURDIX	0	27.678	27.678
**D	AMUNDI RESA ESG ACTIONS EURO	0	290.041	290.041
**D	AMUNDI EUROPE MONDE	0	44.341	44.341
**D	AMUNDI RESA ACTIONS EURO	0	20.473	20.473
**D	ATOUT MODERATIONS	0	99.704	99.704
**D	AMUNDI RESA ACTIONS EUROPE	0	12.954	12.954
**D	AMUNDI ACTIONS RESTRUCTURATIONS	0	13.936	13.936
**D	AMUNDI ACTIONS EURO ISR	0	24.254	24.254
**D	CPR EUROLAND	0	350.438	350.438
**D	CPR EUROPE NOUVELLE	0	14.878	14.878
**D	CPR EUROPE	0	17.034	17.034
**D	RENDEMENT DIVERSIFIE M	0	29.623	29.623
**D	EDMOND DE ROTHSCHILD EQUITY EUROPE SOLVE	0	277.552	277.552
**D	EDMOND DE ROTHSCHILD ASSET MANAGEMENT (EDRAM)	0	43.610	43.610
**D	EPOQUE	0	137.770	137.770
**D	EUROPA	0	270.000	270.000
**D	AMUNDI DIVIDENDO ITALIA	0	1.155.000	1.155.000



## LISTA ESITO DELLE VOTAZIONE

Oggetto: **Determinazione del compenso del Presidente del Consiglio di Amministrazione e degli Amministratori.****FAVOREVOLI**

Badge	Ragione Sociale	Proprio	Delega	Totale
**D	AMUNDI BILANCIATO EURO	0	15.668	15.668
**D	AMUNDI BEST SELECTION PLUS	0	49.075	49.075
**D	AMUNDI BEST SELECTION TOP	0	21.684	21.684
**D	AMUNDI BEST SELECTION CLASSIC	0	27.372	27.372
**D	AMUNDI DISTRIBUZIONE ATTIVA	0	7.127	7.127
**D	AMUNDI CEDOLA 2021	0	6.406	6.406
**D	AMUNDI OBIETTIVO RISPARMIO 2022	0	1.123	1.123
**D	AMUNDI OBIETTIVO CRESCITA 2022	0	8.151	8.151
**D	AMUNDI OBIETTIVO RISPARMIO 2022 DUE	0	1.102	1.102
**D	AMUNDI OBIETTIVO CRESCITA 2022 DUE	0	8.385	8.385
**D	AMUNDI OBIETTIVO RISPARMIO 2022 TRE	0	974	974
**D	AMUNDI VALORE ITALIA PIR	0	120.000	120.000
**D	AMUNDI OBIETTIVO RISPARMIO 2022 QUATTRO	0	920	920
**D	AMUNDI ACCUMULAZIONE ITALIA PIR 2023	0	230.000	230.000
**D	MAN MULTI-STRATEGY MASTER FUND C/O MAN SOLUTIONS LTD	0	15	15
**D	MAN QUALIFYING INVESTOR FUNDS PLC-MAN GLG ELS MASTER QIF C/O GLG PARTNERS LP	0	67	67
**D	GLG EUROPEAN LONG-SHORTFUND C/O GLG PARTNERS LP	0	26	26
**D	MAN FUNDS XII SPC - MAN 1783 II SP MAPLES CORPORATE SERVICES LIMITED	0	3.723	3.723
**D	MAN GLG TOPAZ LIMITED C/O GLG PARTNERS LP	0	34	34
**D	AHL INSIGHT LIMITED	0	230	230
**D	NORGES BANK	0	874.152	874.152
**D	GOVERNMENT OF NORWAY	0	55.409.506	55.409.506
**D	JANA PASSIVE GLOBAL SHARE TRUST	0	129.923	129.923
**D	MLC INVESTMENTS, MLC LIMITED	0	202.581	202.581
**D	VICTORIAN SUPERANNUATION FUND	0	81.276	81.276
**D	CARE SUPER	0	324.814	324.814
**D	TASPLAN SUPERANNUATION FUND.	0	96.530	96.530
**D	EQUIPSUPER	0	162.628	162.628
**D	AUSTRALIAN NATIONAL UNIVERSITY	0	65.573	65.573
**D	KL EUROSTOXX50 DB	0	47.431	47.431
**D	UBS FUND MANAGEMENT(LUXEMBOURG) SA	0	7.060	7.060
**D	UBS FUND MANAGEMENT(LUXEMBOURG) SA	0	10.009	10.009
**D	UBS FUND MANAGEMENT(LUXEMBOURG) SA	0	11.995	11.995
**D	UBS FUND MANAGEMENT(LUXEMBOURG) SA	0	9.025	9.025
**D	UBS FUND MANAGEMENT(LUXEMBOURG) SA	0	22.000	22.000
**D	UBS FUND MANAGEMENT(LUXEMBOURG) SA	0	29.027	29.027
**D	UBS FUND MANAGEMENT(LUXEMBOURG) SA	0	49.739	49.739
**D	UBS FUND MANAGEMENT(LUXEMBOURG) SA	0	6.016	6.016
**D	UBS (LUX) EQUITY SICAV - EUROPEAN - HIGH DIVIDEND (EUR)	0	177.404	177.404
**D	UBS FUND MANAGEMENT (SWITZERLAND) AG.	0	340.224	340.224
**D	UBS FUND MANAGEMENT (SWITZERLAND) AG.	0	238.411	238.411
**D	UBS FUND MGT (CH) AG CH0467/UBSCHIF2-EQ GLOB	0	1.025	1.025
**D	UBS FUND MGT (CH) AG CH1250	0	12.976	12.976

## LISTA ESITO DELLE VOTAZIONE

Oggetto: **Determinazione del compenso del Presidente del Consiglio di Amministrazione e degli Amministratori.****FAVOREVOLI**

Badge	Ragione Sociale	Proprio	Delega	Totale
**D	UBS FUND MGT (CH) AG CH1270B / 2019 IF - AKT WELT - UBS	0	27.502	27.502
**D	UBS ASSET MANAGEMENT (U.K.) LTD FUND MANAGEMENT SWITZERLAND	0	1.264	1.264
**D	UBS FUND MANAGEMENT (SWITZERLAND) AG.	0	1.204.419	1.204.419
**D	UBS FUNDMANAGEMENT	0	90.190	90.190
**D	BAPTIST FOUNDATION OF TEXAS DBA HIGHGROUND ADVISORS	0	147.447	147.447
**D	BERESFORD FUNDS PLC - SETANTA INCOME OPPORTUNITIES FUND	0	17.699	17.699
**D	BRANDES INVESTMENT PARTNERS LP.	0	107	107
**D	CITY OF LOS ANGELES FIRE AND POLICE PENSION PLAN	0	2.047.920	2.047.920
**D	ASSET MANAGEMENT EXCHANGE UCITS CCF	0	3.292	3.292
**D	STICHTING DELA DEPOSITARY AND MANAGEMENT OUDE STADSGRACHT	0	493.462	493.462
**D	STICHTING PENSIOENFONDS ING	0	107.192	107.192
**D	LEGAL AND GENERAL CCF	0	5.641	5.641
**D	CAMPBELL PENSION PLANS MASTER RETIREMENT TRUST	0	65.909	65.909
**D	FRESNO COUNTY EMPLOYEES` RETIREMENT ASSOCIATION	0	71.063	71.063
**D	FIREMEN`S ANNUITY AND BENEFIT FUND OF CHICAGO	0	106.883	106.883
**D	SPARTAN GROUP TRUST FOR EMPLOYEE BENEFIT PLANS	0	900.930	900.930
**D	EDINBURGH PARTNERS GLOBAL OPPORTUNITY TRUST PLC	0	254.575	254.575
**D	TEACHERS` RETIREMENT SYSTEM OF OKLAHOMA	0	66.929	66.929
**D	FIREMEN`S RETIREMENT SYSTEM OF ST. LOUIS	0	33.261	33.261
**D	NTCC WELLINGTON EUROPE CONTRARIAN VALUE FUND	0	26.059	26.059
**D	NUCLEAR ELECTRIC INSURANCE LIMITED	0	209.736	209.736
**D	MICHELIN NORTH AMERICA INC. MASTER RETIREMENT TRUST	0	30.016	30.016
**D	USAA MASTER TRUST (PENSION AND RSP)	0	12.931	12.931
**D	BRANDES INTERNATIONAL EQUITY FUND	0	1.375.435	1.375.435
**D	IBM DIVERSIFIED GLOBAL EQUITY FUND	0	69.096	69.096
**D	NATIONAL WESTMINSTER BANK PLC AS TRUSTEE OF KES STRATEGIC INVESTMENT FUND	0	17.526	17.526
**D	EDINBURGH PARTNERS OPPORTUNITIES FUND PLC	0	39.719	39.719
**D	ELO MUTUAL PENSION INSURANCE COMPANY ELO MUTUAL PENSION INSURANCE COMPANY	0	688.346	688.346
**D	STICHTING HEINEKEN PENSIOENFONDS	0	185.358	185.358
**D	BT PENSION SCHEME LLOYDS CHAMBERS	0	5.585.453	5.585.453
**D	STICHTING PENSIOENFONDS SAGITTARIUS	0	91.864	91.864
**D	IBM PENSION PLAN	0	19.967	19.967
**D	THE BOARD OF THE PENSION PROTECTION FUND RENAISSANCE	0	120.465	120.465
**D	LOTHIAN PENSION FUND	0	1.120.111	1.120.111
**D	STICHTING PENSIOENFONDS VAN DE METALEKTRO (PME)	0	1.398.215	1.398.215
**D	CHEVRON UK PENSION PLAN	0	25.074	25.074
**D	STRATHCLYDE PENSION FUND	0	3.258.194	3.258.194
**D	PUBLIC EMPLOYEES RETIREMENT ASSOCIATION OF COLORADO	0	2.462.701	2.462.701
**D	FUTURE FUND BOARD OF GUARDIANS FOR AND ON BEHALF OF THE MEDICAL RESEARCH FUTURE FUND	0	75.825	75.825
**D	FUTURE FUND BOARD OF GUARDIANS FOR AND ON BEHALF OF FUTURE FUND	0	529.441	529.441
**D	NORTHERN TRUST UCITS COMMON CONTRACTUAL FUND	0	1.079.919	1.079.919
**D	COLONIAL FIRST STATE INVESTMENT FUND 50	0	155.769	155.769
**D	COLONIAL FIRST STATE WHOLESALE INDEXED GLOBAL SHARE FUND	0	102.791	102.791

## LISTA ESITO DELLE VOTAZIONE

Oggetto: **Determinazione del compenso del Presidente del Consiglio di Amministrazione e degli Amministratori.****FAVOREVOLI**

Badge	Ragione Sociale	Proprio	Delega	Totale
**D	MUNICIPAL EMPLOYEES` ANNUITY AND BENEFIT FUND OF CHICAGO	0	5.880	5.880
**D	UNITED NATIONS RELIEF AND WORKS AGENCY FOR PALESTINE REFUGEES IN THE NEAR EAST UNRWA HEADQUARTERS BAYADER WADI AL-SEER A 12.785	12.785		0
**D	ERIKA GLAZER	0	11.200	11.200
**D	US RETIREMENT TRUST	0	31.255	31.255
**D	RETIREMENT PLAN FOR CITY OF TAMPA GENERAL EMPLOYEES	0	48.262	48.262
**D	THOMAS L. WALTON FAMILY TRUST UAD 03/19/13	0	4.652	4.652
**D	WHEELS COMMON INVESTMENT FUND	0	21.272	21.272
**D	VIRGINIA C.MARS REVOCABLE TRUST DATED AUGUST 6, 1991	0	2.775	2.775
**D	SAMFORD UNIVERSITY PENSION PLAN TRUST	0	2.423	2.423
**D	HRW TESTAMENTARY TRUST NO. 7	0	20.813	20.813
**D	STEUART L. WALTON FAMILY TRUST UAD 3/19/13	0	9.673	9.673
**D	EXELON CORPORATION NUCLEAR DECOMMISSION TRUST - NON TAX QUALIFIED	0	2.291	2.291
**D	CLINTON NUCLEAR POWER PLANT QUALIFIED FUND CLINTON NUCLEAR POWER PLANT QUALIFIED FUND	0	5.909	5.909
**D	CHURCH OF ENGLAND INVESTMENT FUND FOR PENSIONS	0	72.277	72.277
**D	DAUGHTERS OF CHARITY OF ST VINCENT DE PAUL PROVINCE OF THE WEST	0	66.865	66.865
**D	CITY OF AUSTIN EMPLOYEES RETIREMENT SYSTEM	0	3.998	3.998
**D	CULTURAL INSTITUTIONS PENSION PLAN TRUST CULTURAL INSTITUTIONS RETIREMENT SYSTEM	0	12.867	12.867
**D	DOMINION RESOURCES INC. MASTER TRUST	0	113.965	113.965
**D	JOSHUA GREEN CORPORATION 1425	0	4.035	4.035
**D	FUNDO DE PENSOES ALAMEDA DE CARLOS D` ASSUMPCAO	0	29.766	29.766
**D	TRUST FOR THE PENSION PLAN OF THE CHUBB CORPORATION	0	79.689	79.689
**D	CYSTIC FIBROSIS FOUNDATION	0	96.839	96.839
**D	ARVEST FOUNDATION	0	1.361	1.361
**D	BECHTEL NR PROGRAM PENSION MASTER TRUST	0	24.315	24.315
**D	LTW INVESTMENTS LLC	0	217.700	217.700
**D	GUIDESTONE FUNDS INTERNATIONAL EQUITY FUND	0	661.812	661.812
**D	MASTER TRUST AGREEMENT BETWEEN PFIZER INC AND THE NORTHERN TRUST COMPANY	0	764.399	764.399
**D	OLIN PENSION PLANS MASTER RETIREMENT TRUST	0	21.034	21.034
**D	NNPP CONTRACTOR DB MASTER TRUST	0	180.801	180.801
**D	NEW CHURCH INVESTMENT FUND	0	2.696	2.696
**D	JCW 1987 ARTICLE II DESC TRUST FBO JMW DTD 1/1/2012	0	1.102	1.102
**D	ALICE A PROIETTI FAMILY TRUST UAD 09/27/13	0	5.374	5.374
**D	JCW 1987 ARTICLE II DESC TRUST FBO TLW	0	1.080	1.080
**D	HSBC UCITS COMMON CONTRACTUAL FUND	0	36.361	36.361
**D	HONG KONG SAR GOVERNMENT EXCHANGE FUND	0	3.463.213	3.463.213
**D	BEAT DRUGS FUND ASSOCIATION	0	3.668	3.668
**D	HOSPITAL AUTHORITY PROVIDENT FUND SCHEME	0	341.238	341.238
**D	PUBLIC PENSION AGENCY	0	628.856	628.856
**D	PUBLIC PENSION AGENCY	0	657.063	657.063
**D	PLURIBUS LABS GLOBAL CORE EQUITY MASTER FUND LP	0	1.127	1.127
**D	BRANDES GLOBAL EQUITY INCOME FUND	0	2.589	2.589
**D	BRANDES GLOBAL EQUITY FUND	0	305.548	305.548

## LISTA ESITO DELLE VOTAZIONE

Oggetto: **Determinazione del compenso del Presidente del Consiglio di Amministrazione e degli Amministratori.****FAVOREVOLI**

Badge	Ragione Sociale	Proprio	Delega	Totale
**D	OVERSTONE COMMON CONTRACTUAL FUND	0	756.241	756.241
**D	HPE GLOBAL EQUITY SUB FUND	0	1.543.808	1.543.808
**D	OVERSTONE FUND PLC	0	1.854.403	1.854.403
**D	ILA CLI FUND 2011	0	22.083	22.083
**D	ORIZABA, LP	0	17.955	17.955
**D	OMEGA FFIP LIMITED PARTNERSHIP	0	574	574
**D	82A HOLDINGS, LLC	0	1.023	1.023
**D	LTW GROUP HOLDINGS, LLC	0	161.739	161.739
**D	LEHMAN-STAMM FAMILY PARTNERS LLC LEHMAN-STAMM FAMILY PARTNERS LLC	0	891	891
**D	LEGAL AND GENERAL MSCI EAFE FUND LLC	0	252.312	252.312
**D	LAKE AVENUE INVESTMENTS LLC	0	92.703	92.703
**D	THE JBUT MASTER INVESTMENT PARTNERS HIP LLP C/O JACOBUS WEALTH MANAGEMENT	0	34.728	34.728
**D	NTGI-QM COMMON DAILY EAFE INDEX FUND - NON LENDING	0	257.033	257.033
**D	801 INVESTMENTS LLC	0	119.100	119.100
**D	PRO-GEN INVESTMENTS LLC	0	35.740	35.740
**D	MALACHITE 35 TRUST	0	6.068	6.068
**D	SHIMODA HOLDINGS, LLC	0	2.301	2.301
**D	FCM INTERNATIONAL LLC	0	8.743	8.743
**D	NTGI-QM COMMON DAILY ALL COUNTRY WORLD EX-US INVESTABLE MARKET INDEX FUND - NON LENDING	0	75.546	75.546
**D	MA 94 B SHARES, LP	0	93.687	93.687
**D	RDM LIQUID LLC	0	39.122	39.122
**D	CINDY SPRINGS, LLC	0	39.959	39.959
**D	SENTINEL INTERNATIONAL FUND	0	36.194	36.194
**D	SALIX, LLC	0	11.130	11.130
**D	SLW PORTFOLIO, LLC	0	83.683	83.683
**D	LEGAL AND GENERAL ASSURANCE SOCIETY LIMITED	0	188.062	188.062
**D	WAM INVESTMENTS, LLC	0	7.382	7.382
**D	GLOBAL BOND FUND WAYCROSSE INC	0	232.015	232.015
**D	MS FUND LP	0	32.869	32.869
**D	SIM GLOBAL BALANCED TRUST	0	2.291	2.291
**D	THYSSEN GLOBAL INVESTMENTS CORP	0	1.376	1.376
**D	INTERNATIONAL EXPATRIATE BENEFIT MASTER TRUST	0	12.050	12.050
**D	THE HARRY L. BRADLEY JR. TRUSTS MASTER INVESTMENT PARTNERSHIP LLP C/O JACOBUS WEALTH MANAGEMENT	0	9.217	9.217
**D	LEGAL AND GENERAL EUROPEAN EQUITY INCOME FUND	0	759.000	759.000
**D	BETTER BE GOOD, LLC	0	2.516	2.516
**D	CARNELIAN INVESTMENT MANAGEMENT LLC	0	47.461	47.461
**D	CHCP GLOBAL SECURITIES LP	0	1.235	1.235
**D	EVA VALLEY MA1 LLC	0	17.102	17.102
**D	LEGG MASON QS INVESTORS GLOBAL RESPONSIBLE INVESTMENT FUND	0	1.491	1.491
**D	FISHER INVESTMENTS TRUST	0	63.245	63.245
**D	DYNASTY INVEST, LTD	0	4.959	4.959
**D	DELFINCO LP	0	16.034	16.034
**D	CHES INTERNATIONAL PROPERTIES, LTD.	0	2.023	2.023

## LISTA ESITO DELLE VOTAZIONE

Oggetto: **Determinazione del compenso del Presidente del Consiglio di Amministrazione e degli Amministratori.****FAVOREVOLI**

Badge	Ragione Sociale	Proprio	Delega	Totale
**D	NTGI - QM COMMON DAILY ALL COUNTRY WORLD EX-US EQUITY INDEX FUND - LENDING	0	140.779	140.779
**D	NTCC COLLECTIVE FUNDS FOR GRANTOR TRUST	0	16.075	16.075
**D	K INVESTMENTS SH LIMITED	0	382.367	382.367
**D	LEGAL AND GENERAL DEVELOPED MULTI-FACTOR SL FUND LLC	0	28.310	28.310
**D	NTGI-QM COMMON DAILY EAFE INDEX FUND - LENDING	0	205.383	205.383
**D	PERMANENT FUND INVESTMENTS LLC	0	18.796	18.796
**D	BRANDES INSTITUTIONAL EQUITY TRUST	0	1.045.186	1.045.186
**D	ASCENSION ALPHA FUND, LLC	0	11.484	11.484
**D	UNITED NATIONS JOINT STAFF PENSION FUND	0	1.700.000	1.700.000
**D	INTERNATIONAL MONETARY FUND STAFF RETIREMENT PLAN	0	7.956	7.956
**D	INTERNATIONAL MONETARY FUND STAFF RETIREMENT PLAN 700	0	43.974	43.974
**D	THE PUBLIC INSTITUTION FOR SOCIAL SECURITY	0	431.454	431.454
**D	THE PUBLIC INSTITUTION FOR SOCIAL SECURITY	0	95.138	95.138
**D	THE PUBLIC INSTITUTION FOR SOCIAL SECURITY	0	129.882	129.882
**D	INTERNATIONAL MONETARY FUND RETIRED STAFF BENEFITS INVESTMENT ACCOUNT 700	0	10.147	10.147
**D	MASTER TRUST FOR CERTAIN TAX-QUALIFIED BECHTEL RETIREMENT PLANS QUALIFIED BECHTEL RETIREMENT PLANS		0	56.348
	56.348			
**D	NATIONAL COUNCIL FOR SOCIAL SEC FUND	0	5.214	5.214
**D	NATIONAL COUNCIL FOR SOCIAL SECURITY FUND.	0	35.008	35.008
**D	NATIONAL COUNCIL FOR SOCIAL SECURITY FUND.	0	35.894	35.894
**D	NGEE ANN POLYTECHNIC	0	694	694
**D	NATIONAL COUNCIL FOR SOCIAL SEC FUND	0	155.178	155.178
**D	NATIONAL COUNCIL FOR SOCIAL SEC FUND	0	495.925	495.925
**D	FIDELITY SALEM STREET TRUST FIDELITY SERIES GLOBAL EX U.S. INDEX FUND	0	1.778.371	1.778.371
**D	FIDELITY SALEM STREET TRUST: FIDELITY FLEX INTERNATIONAL INDEX FUND	0	53.340	53.340
**D	FISHER INVESTMENTS GLOBAL TOTAL RETURN UNIT TRUST FUND	0	1.609	1.609
**D	HALIFAX REGIONAL MUNICIPALITY MASTER TRUST	0	1.072	1.072
**D	PUBLIC SECTOR PENSION INVESTMENT BOARD	0	1.387.606	1.387.606
**D	MICHELIN NORTH AMERICA (CANADA) INC. MASTER TRUST	0	63	63
**D	HAGFORS LIMITEDT HE R AND H TRUST COMPANY LTD	0	21.553	21.553
**D	STICHTING BLUE SKY LIQUID ASSET FUNDS	0	289.162	289.162
**D	NEW ZEALAND SUPERANNUATION FUND	0	295.318	295.318
**D	STATE UNIVERSITIES RETIREMENT SYSTEM	0	234.930	234.930
**D	MERCER PASSIVE INTERNATIONAL SHARES FUND	0	87.821	87.821
**D	ARIA CO PTY LTD AS TRUSTEE FOR COMBINED INVESTMENTS FUND	0	922.334	922.334
**D	COMMONWEALTH SUPERANNUATION CORPORATION AS TRUSTEE FOR ARIA INVESTMENTS TRUST	0	134.260	134.260
**D	MERCER OSS TRUST	0	13.458	13.458
**D	LORD MAYORS CHARITABLE FUND	0	2.062	2.062
**D	RIVER AND MERCANTILE GLOBAL HIGH ALPHA FUND	0	26.124	26.124
**D	QUEENSLAND INVESTMENT TRUST NO. 2	0	91.200	91.200
**D	QIC INTERNATIONAL EQUITIES FUND	0	71.155	71.155
**D	GOVERNMENT EMPLOYEES SUPERANNUATION BOARD	0	81.540	81.540
**D	DODDINGTON GLOBAL FUND LLC	0	161.482	161.482

## LISTA ESITO DELLE VOTAZIONE

Oggetto: **Determinazione del compenso del Presidente del Consiglio di Amministrazione e degli Amministratori.****FAVOREVOLI**

Badge	Ragione Sociale	Proprio	Delega	Totale
**D	GOVERNMENT EMPLOYEES SUPERANNUATION BOARD	0	363.431	363.431
**D	TYCO ELECTRONICS CORPORATION RETIREMENT SAVINGS AND INVESTMENT PLAN	0	19.553	19.553
**D	SAMFORD UNIVERSITY	0	3.436	3.436
**D	S.ROBSON WALTON 1999 CHILDRENS TRUST	0	4.180	4.180
**D	NTCC COLLECTIVE FUNDS FOR EMPLOYEE BENEFIT TRUSTS	0	778.008	778.008
**D	TRINITY COLLEGE CAMBRIDGE	0	14.300	14.300
**D	THE TRUSTEES OF THE HENRY SMITH CHARITY	0	55.143	55.143
**D	HRW TESTAMENTARY TRUST NO 6	0	18.871	18.871
**D	WALTON FAMILY FOUNDATION INC	0	245.679	245.679
**D	HRW TESTAMENTARY TRUST NO 2	0	36.076	36.076
**D	HRW TESTAMENTARY TRUST NO. 8	0	13.426	13.426
**D	HRW TESTAMENTARY TRUST NO. 9	0	12.646	12.646
**D	HRW TESTAMENTARY TRUST NO 1	0	10.542	10.542
**D	HRW TESTAMENTARY TRUST NO. 10	0	26.454	26.454
**D	HRW TRUST NO 4 UAD 01/17/03	0	35.984	35.984
**D	HRW TESTAMENTARY TRUST NO. 12	0	24.284	24.284
**D	PRESBYTERIAN CHURCH (USA) FOUNDATION	0	21.551	21.551
**D	NORTHERN TRUST GLOBAL INVESTMENTS COLLECTIVE FUNDS TRUST	0	6.129.405	6.129.405
**D	FORD MOTOR COMPANY DEFINED BENEFIT MASTER TRUST	0	86.587	86.587
**D	FLORIDA COLLEGE SAVINGS PROGRAM	0	3.410	3.410
**D	EXELON PEACH BOTTOM UNIT 1 QUALIFIED FUND 10	0	1.985	1.985
**D	EXELON FITZPATRICK QUALIFIED FUND	0	12.298	12.298
**D	CATERPILLAR INC. GROUP INSURANCE PLAN TRUST	0	9.135	9.135
**D	CENTURYLINK, INC. DEFINED CONTRIBUTION PLAN MASTER TRUST	0	118.617	118.617
**D	CATERPILLAR INC MASTER RETIREMENT TRUST	0	161.300	161.300
**D	OWENS CORNING DEFINED BENEFIT MASTER TRUST	0	15.417	15.417
**D	NORTHERN FUNDS - INTERNATIONAL EQUITY INDEX FUND	0	854.409	854.409
**D	NEW IRELAND ASSURANCE COMPANY PLC	0	1.426.042	1.426.042
**D	ACTIVE M INTERNATIONAL EQUITY FUND	0	267.136	267.136
**D	MICHIGAN CATHOLIC CONFERENCE	0	3.823	3.823
**D	LOCKHEED MARTIN CORPORATION MASTER RETIREMENT TRUST	0	184.379	184.379
**D	COMMONWEALTH OF MASSACHUSETTS EMPLOYEES DEFERRED COMPENSATION PLAN	0	86.250	86.250
**D	MICHIGAN CATHOLIC CONFERENCE MASTER PENSION TRUST	0	8.267	8.267
**D	STATE OF IDAHO ENDOWMENT FUND INVESTMENT BOARD	0	108.130	108.130
**D	JTW TRUST NO. 2 UAD 9/19/02	0	11.424	11.424
**D	JTW TRUST NO. 4 UAD 9/19/02	0	16.255	16.255
**D	JTW TRUST NO. 1 UAD 9/19/02	0	8.181	8.181
**D	JTW TRUST NO. 3 UAD 9/19/02	0	12.024	12.024
**D	JTW TRUST NO. 5 UAD 9/19/02	0	7.575	7.575
**D	JOHN T WALTON FAMILY TRUST	0	21.689	21.689
**D	AON PENSION PLAN TRUST AON CORPORATION	0	11.925	11.925
**D	ALW 2010 FAMILY TRUST ALICE WALTONC/O WALTON ENTERPRISES LLC	0	132.450	132.450
**D	THE BOEING COMPANY EMPLOYEE SAVINGS PLANS MASTER TRUST	0	221.886	221.886

## LISTA ESITO DELLE VOTAZIONE

Oggetto: **Determinazione del compenso del Presidente del Consiglio di Amministrazione e degli Amministratori.****FAVOREVOLI**

Badge	Ragione Sociale	Proprio	Delega	Totale
**D	ACORN 1998 TRUST	0	2.651	2.651
**D	HRW TESTAMENTARY TRUST NO 3	0	19.529	19.529
**D	HRW TRUST NO 1 UAD 01/17/03	0	26.582	26.582
**D	HRW TESTAMENTARY TRUST NO. 11	0	22.762	22.762
**D	HRW TESTAMENTARY TRUST NO 4	0	9.994	9.994
**D	HRW TESTAMENTARY TRUST NO 5	0	11.377	11.377
**D	BRANDES INVESTMENT PARTNERS, LP 401(K) PLAN	0	67.951	67.951
**D	MILTON HERSHEY SCHOOL TRUST	0	18.060	18.060
**D	MONDRIAN ALL COUNTRIES WORLD EX-US EQUITY FUND LP	0	1.725.594	1.725.594
**D	CITY OF LOS ANGELES FIRE AND POLICE PENSION PLAN	0	201.118	201.118
**D	ILLINOIS MUNICIPAL RETIREMENT FUND	0	1.202.675	1.202.675
**D	ILLINOIS MUNICIPAL RETIREMENT FUND	0	1.127.565	1.127.565
**D	MERCY INVESTMENT SERVICES INC	0	1	1
**D	MARSH AND MCLENNAN MASTER RETIREMENT TRUST	0	105.790	105.790
**D	MONDRIAN INTERNATIONAL EQUITY FUND L.P.	0	6.131.216	6.131.216
**D	NISSAN NORTH AMERICA INC. EMPLOYEE RETIREMENT PLAN MASTER TRUST	0	16.159	16.159
**D	NEW YORK STATE NURSES ASSOCIATION PENSION PLAN	0	113.310	113.310
**D	GUIDESTONE FUNDS INTERNATIONAL EQUITY INDEX FUND	0	137.591	137.591
**D	GENERAL PENSION AND SOCIAL SECURITY AUTHORITY GPSSA	0	89.865	89.865
**D	CHEVRON MASTER PENSION TRUST	0	102.390	102.390
**D	FLORIDA PREPAID COLLEGE PROGRAM	0	219.986	219.986
**D	STICHTING INSTITUUT GAK	0	11.843	11.843
**D	EAST BAY MUNICIPAL UTILITY DISTRICT	0	153.630	153.630
**D	CITY OF MILWAUKEE EMPLOYEES RETIREMENT SYSTEM	0	661.117	661.117
**D	CENTURYLINK, INC. DEFINED BENEFIT MASTER TRUST	0	99.939	99.939
**D	WYOMING RETIREMENT SYSTEM	0	6.290	6.290
**D	WYOMING RETIREMENT SYSTEM	0	24.035	24.035
**D	UTAH STATE RETIREMENT SYSTEMS	0	126.817	126.817
**D	SALT RIVER PIMA-MARICOPA INDIAN COMMUNITY	0	76.260	76.260
**D	NATIONAL WESTMINSTER BANK PLC AS TRUSTEE OF STONEHAGE FLEMING UK EQUITY INCOME FUND	0	7.255	7.255
**D	HSBC GLOBAL EQUITY FUND	0	135.600	135.600
**D	FORD MOTOR COMPANY OF CANADA, LIMITED PENSION TRUST	0	15.850	15.850
**D	WORKPLACE HEALTH SAFETY AND COMPENSATION COMMISSION OF NEW BRUNSWICK	0	92.427	92.427
**D	HSBC INTERNATIONAL EQUITY POOLED FUND	0	262.312	262.312
**D	PEPSICO, INC. MASTER TRUST	0	356.392	356.392
**D	PEPSICO CANADA ULC MASTER TRUST	0	115.017	115.017
**D	OPSEU PENSION PLAN TRUST FUND	0	19.224	19.224
**D	LEGAL AND GENERAL GLOBAL EQUITY INDEX FUND	0	10.003	10.003
**D	LEGAL AND GENERAL FUTURE WORLD EQUITY FACTORS INDEX FUND	0	18.330	18.330
**D	LEGAL AND GENERAL FUTURE WORLD ESG DEVELOPED INDEX FUND	0	972	972
**D	LEGAL AND GENERAL EUROPEAN INDEX TRUST	0	1.445.474	1.445.474
**D	LEGAL AND GENERAL INTERNATIONAL INDEX TRUST	0	171.026	171.026
**D	STATE STREET GLOBAL ADVISORS GROSS ROLL UP UNIT TRUST	0	57.152	57.152

## LISTA ESITO DELLE VOTAZIONE

Oggetto: **Determinazione del compenso del Presidente del Consiglio di Amministrazione e degli Amministratori.****FAVOREVOLI**

Badge	Ragione Sociale	Proprio	Delega	Totale
**D	OKLAHOMA PUBLIC EMPLOYEES RETIREMENT SYSTEM	0	804.165	804.165
**D	OYSTER CREEK ENVIRONMENTAL PROTECTION LLC QUALIFIED NUCLEAR DECOMMISSIONING TRUST	0	7.694	7.694
**D	PAULA CARR	0	102.522	102.522
**D	PAVILION INTERNATIONAL FOCUSED EQUITY POOL	0	11.301	11.301
**D	BLACKROCK AUTHORISED CONTRACTUAL SCHEME I	0	1.946.258	1.946.258
**D	RAMI PARTNERS, LLC	0	146.764	146.764
**D	LEGAL AND GENERAL AUTHORISED CONTRACTUAL SCHEME	0	1.852	1.852
**D	LEGAL AND GENERAL ICAV	0	63.934	63.934
**D	BRITISH COLUMBIA INVESTMENT MANAGEMENT CORPORATION	0	101.657	101.657
**D	STATE TEACHERS RETIREMENT SYSTEM OF OHIO	0	848.600	848.600
**D	STATE TEACHERS RETIREMENT SYSTEM OF OHIO	0	1.086.705	1.086.705
**D	BANCO NACIONAL DE PANAMA, ACTING AS TRUSTEE OF THE FIDEICOMISO DE FONDO DE AHORRO DE PANAMA	0	9.772	9.772
**D	LGPS CENTRAL AUTHORISED CONTRACTUAL SCHEME	0	335.700	335.700
**D	BORDER TO COAST AUTHORISED CONTRACTUAL SCHEME	0	150.220	150.220
**D	UBS COMMON CONTRACTUAL FUND	0	706	706
**D	QSUPER	0	36.999	36.999
**D	BLACKROCK UCITS CCF. BLACKROCK ASSET MANAGEMENT IRELAND LIMITED	0	168.689	168.689
**D	INTERNATIONAL BANK FOR RECONSTRUCTION AND DEVELOPMENT ON BEHALF OF THE WORLD BANK GROUP TRUST FUNDS 12.037		0	12.037
**D	WEST YORKSHIRE PENSION FUND	0	500.000	500.000
**D	CLEARWATER INTERNATIONAL FUND	0	4.500	4.500
**D	MERSEYSIDE PENSION FUND	0	100.000	100.000
**D	KOMMUNAL LANDSPENSJONSKASSE GJENSIDIG FORSIKRINGSSKAP	0	142.124	142.124
**D	VERDIPAPIRFONDET KLP AKSJEEUROPA INDEKS 1	0	141.057	141.057
**D	VERDIPAPIRFONDET KLP AKSJEGLOBAL INDEX 1	0	329.111	329.111
**D	UNIVEST	0	290.496	290.496
**D	STICHTING BEDRIJFSTAKPENSIOENFONDS VOOR HET SCHOONMAAK EN GLAZENWASSER SBEDRIJF	0	113.519	113.519
**D	STICHTING BEDRIJFSTAKPENSIOENFONDS VOOR HET BEROEPSVERVOER OVER DE WEG	0	1.034.724	1.034.724
**D	FJARDE AP-FONDEN	0	154.828	154.828
**D	STOREBRAND SICAV	0	7.121	7.121
**D	NORTHERN TRUST UCITS FGR FUND	0	470.594	470.594
**D	ANDRA AP-FONDEN	0	10.389	10.389
**D	ROBECO INSTITUTIONAL UMBRELLA FUND	0	339.849	339.849
**D	THE EUROPEAN ORGANIZATION FOR NUCLEAR RESEARCH PENSION FUND	0	394.816	394.816
**D	RBC PRIVATE OVERSEAS EQUITY POOL	0	89.968	89.968
**D	STICHTING BEDRIJFSTAKPENSIOEN FONDS VOOR DE DETAILHANDEL	0	465.674	465.674
**D	DANSKE INVEST SICAV GLOBAL INDEX	0	181.464	181.464
**D	VONTOBEL ASSET MANAGEMENT S.A	0	133.126	133.126
**D	UNIVERSE THE CMI CONTINEN. EUROPEANEQUITY	0	240.769	240.769
**D	VONTOBEL FUND (CH) - VESCORE GLOBALEQUITY MULTIFACTOR OLIVIER SCHALBETTER VONTOBEL FONDS SERVICES AG 3.172		0	3.172
**D	PINNACLE ICAV	0	153.711	153.711
**D	SAN MATEO COUNTY EMPLOYEES` RETIREMENT ASSOCIATION	0	313.491	313.491



## LISTA ESITO DELLE VOTAZIONE

Oggetto: **Determinazione del compenso del Presidente del Consiglio di Amministrazione e degli Amministratori.****FAVOREVOLI**

Badge	Ragione Sociale	Proprio	Delega	Totale
**D	SL MFS LOW VOL GLOB EQ FD	0	12.524	12.524
**D	STATES OF GUERNSEY SUPERANNUATION FUND	0	114.553	114.553
**D	STATES OF GUERNSEY SUPERANNUATION FUND	0	3.946	3.946
**D	CMLA INDEXED GLOBAL SHARE FUND	0	16.912	16.912
**D	LEGAL AND GENERAL ASSURANCE PENSIONS MANAGEMENT LIMITED	0	90.590	90.590
**D	IRISH LIFE ASSURANCE.	0	10.550	10.550
**D	IRISH LIFE ASSURANCE.	0	10.999	10.999
**D	IRISH LIFE ASSURANCE.	0	50.392	50.392
**D	IRISH LIFE ASSURANCE.	0	813.695	813.695
**D	IRISH LIFE ASSURANCE PLC	0	696.632	696.632
**D	ILA-LA WORLD ESG SCREENED FUND	0	21.773	21.773
**D	IRISH LIFE ASSURANCE PLC	0	969.427	969.427
**D	CANADA LIFE ASSURANCE EUROPE LIMITED	0	1.438.025	1.438.025
**D	OVERSTONE UCITS FUND PLC	0	72.968	72.968
**D	STICHTING PENSIOENFONDS METAAL EN TECHNIK MN SERVICES	0	468.740	468.740
**D	STICHTING MN SERVICES	0	1.723.023	1.723.023
**D	THE DFA INTERNATIONAL VALUE SERIESA	0	3.426.705	3.426.705
**D	ZURICH LIFE ASSURANCE PLC	0	982.858	982.858
**D	OLD MUTUAL GLOBAL INVESTORS	0	8.226	8.226
**D	CFSIL ATF CMLA INTERNATIONAL SHARE FUND	0	31.515	31.515
**D	STICHTING MN SERVICES AANDELENFONDS EUROPA.	0	250.830	250.830
**D	LEGAL AND GENERAL ASSURANCE PENSIONS MANAGEMENT LIMITED	0	272.246	272.246
**D	LEGAL AND GENERAL ASSURANCE PENSIONS MANAGEMENT LIMITED	0	2.292	2.292
**D	LEGAL AND GENERAL ASSURANCE PENSIONS MANAGEMENT LIMITED	0	21.316	21.316
**D	LEGAL AND GENERAL ASSURANCE PENSIONS MANAGEMENT LIMITED	0	5.893	5.893
**D	LEGAL AND GENERAL ASSURANCE PENSIONS MANAGEMENT LIMITED	0	14.015	14.015
**D	LEGAL AND GENERAL ASSURANCE PENSIONS MANAGEMENT LIMITED	0	7.156.953	7.156.953
**D	LEGAL AND GENERAL ASSURANCE PENSIONS MANAGEMENT LIMITED	0	116.486	116.486
**D	LEGAL AND GENERAL ASSURANCE PENSIONS MANAGEMENT LIMITED	0	520.465	520.465
**D	LEGAL AND GENERAL ASSURANCE PENSIONS MANAGEMENT LIMITED	0	406.966	406.966
**D	LEGAL AND GENERAL ASSURANCE PENSIONS MANAGEMENT LIMITED	0	94.125	94.125
**D	LEGAL AND GENERAL ASSURANCE PENSIONS MANAGEMENT LIMITED	0	17.549	17.549
**D	LEGAL AND GENERAL ASSURANCE PENSIONS MANAGEMENT LIMITED	0	211.355	211.355
**D	LEGAL AND GENERAL ASSURANCE PENSIONS MANAGEMENT LIMITED	0	30.347	30.347
**D	LEGAL AND GENERAL ASSURANCE PENSIONS MANAGEMENT LIMITED	0	5.792	5.792
**D	LEGAL AND GENERAL ASSURANCE PENSIONS MANAGEMENT LIMITED	0	4.442	4.442
**D	LEGAL AND GENERAL ASSURANCE PENSIONS MANAGEMENT LIMITED	0	15.917	15.917
**D	LEGAL AND GENERAL ASSURANCE PENSIONS MANAGEMENT LIMITED	0	2.878	2.878
**D	SUMMIT INVESTMENT FUNDS PLC IRISH LIFE INVESTMENT MANAGERS	0	57.276	57.276
**D	LEGAL AND GENERAL ASSURANCE PENSIONS MANAGEMENT LIMITED	0	66.403	66.403
**D	LEGAL AND GENERAL ASSURANCE PENSIONS MANAGEMENT LIMITED	0	40.579	40.579
**D	LEGAL AND GENERAL ASSURANCE PENSIONS MANAGEMENT LIMITED	0	59.622	59.622
**D	LEGAL AND GENERAL ASSURANCE PENSIONS MANAGEMENT LIMITED	0	72.725	72.725

## LISTA ESITO DELLE VOTAZIONE

Oggetto: **Determinazione del compenso del Presidente del Consiglio di Amministrazione e degli Amministratori.****FAVOREVOLI**

Badge	Ragione Sociale	Proprio	Delega	Totale
**D	LEGAL AND GENERAL ASSURANCE PENSIONS MANAGEMENT LIMITED	0	154.364	154.364
**D	LEGAL AND GENERAL ASSURANCE PENSIONS MANAGEMENT LIMITED	0	72.620	72.620
**D	LEGAL AND GENERAL INVESTMENT MANAGEMENT	0	18.743	18.743
**D	LEGAL AND GENERAL ASSURANCE PENSIONS MANAGEMENT LIMITED	0	119.930	119.930
**D	LEGAL AND GENERAL ASSURANCE PENSIONS MANAGEMENT LIMITED	0	108.169	108.169
**D	LEGAL AND GENERAL ASSURANCE PENSIONS MANAGEMENT LIMITED	0	68.538	68.538
**D	LEGAL AND GENERAL ASSURANCE PENSIONS MANAGEMENT LIMITED	0	1.234.452	1.234.452
**D	CITITRUST LTD	0	7.025	7.025
**D	LEGAL AND GENERAL ASSURANCE PENSIONS MANAGEMENT LIMITED	0	106.300	106.300
**D	MANULIFE GLOBAL FUND.	0	115.614	115.614
**D	AEGON CUSTODY B.V	0	5.638	5.638
**D	AEGON CUSTODY B.V	0	277.988	277.988
**D	THE NOMURA TRUST AND BANKING CO LTD	0	139.816	139.816
**D	THE NOMURA TRUST AND BANKING CO LTD	0	5.286	5.286
**D	SUMMIT MUTUAL FUNDS PUBLIC LIMITED COMPANY IRISH LIFE INVESTMENT MANAGERS	0	34.909	34.909
**D	BERESFORD FUNDS PLC	0	692.598	692.598
**D	CFSIL - COMMONWEALTH GLOBAL SHARE FUND 22	0	534.529	534.529
**D	CFSIL - COMMONWEALTH GLOBAL SHARE FUND 23	0	164.605	164.605
**D	STICHTING PGGM DEPOSITARY	0	1.994.944	1.994.944
**D	STICHTING PGGM DEPOSITARY	0	400.981	400.981
**D	INTERNATIONAL EQUITIES FUND	0	22.511	22.511
**D	NATIONAL COUNCIL FOR SOCIAL SECURITY FUND.	0	47.794	47.794
**D	AEGON CUSTODY B.V.	0	127.263	127.263
**D	CFSIL - COLONIAL FIRST STATE GLOBAL ASSET MANAGEMENT MULTI SECTOR TRUST 1	0	978	978
**D	SDA INTL EQUITY INDEX FD-WORLD	0	66.132	66.132
**D	CBOSC-CBGS-WGSS07	0	48.761	48.761
**D	JANUS HENDERSON CAPITAL FUNDS PLC	0	645	645
**D	CBOSC ATF CW BK GRP SUP WGSS08	0	59.104	59.104
**D	PINEBRIDGE FUND SERIES PINEBRIDGE EUROPE EQUITY FUND	0	29.086	29.086
**D	JOHN HANCOCK VARIABLE INSURANCE TRUST INTERNATIONAL EQUITY INDEX TRUST	0	98.316	98.316
**D	LEGAL AND GENERAL COLLECTIVE INVESTMENT TRUST..	0	864	864
**D	LEGAL AND GENERAL COLLECTIVE INVESTMENT TRUST..	0	5.580	5.580
**D	LEGAL AND GENERAL COLLECTIVE INVESTMENT TRUST..	0	574.326	574.326
**D	CFSIL RE COLONIAL FIRST STATE INVESTMENT FUND 10	0	119.737	119.737
**D	VICTORY MARKET NEUTRAL INCOME FUND	0	32.924	32.924
**D	NEWBURG NOMINEES LIMITED INVESTORS WHOLESALE GLOBAL EQUITY (INDEX) TRUST	0	109.225	109.225
**D	LATVIJAS BANKA	0	30.160	30.160
**D	JOHN HANCOCK FUNDS II INTERNATIONAL STRATEGIC EQUITY ALLOCATION FUND	0	26.321	26.321
**D	MACQUARIE MULTI FACTOR FUND	0	40.208	40.208
**D	HOSTPLUS POOLED SUPERANNUATION TRUST	0	51.043	51.043
**D	VICTORYSHARES DEVELOPED ENHANCED VOLATILITY WTD INDEX ETF	0	4.926	4.926
**D	VICTORYSHARES INTERNATIONAL VOLATILITY WTD INDEX ETF	0	143	143
**D	CITITRUST LIMITED AS TRUSTEE OF BLACKROCK PREMIER FUNDS-BLACKROCK WORLD EQUITY INDEX FUND	0	16.174	16.174

## LISTA ESITO DELLE VOTAZIONE

Oggetto: **Determinazione del compenso del Presidente del Consiglio di Amministrazione e degli Amministratori.****FAVOREVOLI**

Badge	Ragione Sociale	Proprio	Delega	Totale
**D	VICTORYSHARES INTERNATIONAL HIGHDIV VOLATILITY WTD INDEX ETF	0	64.565	64.565
**D	INVESCO POOLED INVESTMENT FUND-GLOBAL STRATEGIC EQUITY FUND	0	5.864	5.864
**D	WARMAN INVESTMENTS PTY LIMITED	0	22.969	22.969
**D	STICHTING PGGM DEPOSITARY	0	1.053.812	1.053.812
**D	STICHTING ALGEMEEN PENSIOENFONDS	0	96.298	96.298
**D	COLONIAL FIRST STATE INVESTMENT FUND.	0	53.709	53.709
**D	APPIAN ASSET MANAGEMENT	0	351.866	351.866
**D	ABERDEEN INVESTMENT FUNDS UK ICVC II - ABERDEEN EUROPEAN EQUITY TRACKER FUND	0	26.403	26.403
**D	USAA INTERNATIONAL FUND	0	669.990	669.990
**D	VICTORYSHARES USAA MSCI INTERNATIONAL VALUE MOMENTUM ETF	0	64.270	64.270
**D	LEGAL AND GENERAL COLLECTIVE INVESTMENT TRUST.	0	4.984	4.984
**D	TIMOTHY PLAN INTERNATIONAL ETF.	0	8.522	8.522
**D	UNIFIED ACCUMULATIVE PENSION FUND JOINT STOCK COMPANY	0	21.073	21.073
**D	SUN LIFE MFS GLOBAL TOTAL RETURN FUND SUN LIFE GLOBAL INVESTMENTS (CANADA) INC	0	281.194	281.194
**D	INTERNATIONAL RESEARCH EQUITY EXTENDED MASTER FUND (CAYMAN) L.P. C/O INTERTRUST CORP SVCS (CAYMAN) LTD 194.409	0	0	194.409
**D	STATERA MASTER INVESTORS (CAYMAN) L.P.	0	151	151
**D	PANAGORA ASSET MANAGEMENT INC.	0	98	98
**D	PANAGORA ASSET MANAGEMENT INC	0	383	383
**D	STOCK SELECTOR GLOBAL EQUITY INCUBATOR	0	261	261
**D	TWO SIGMA EQUITY SPECTRUM PORTFOLIO - EUR A/C MSPB	0	364	364
**D	GOTHAM CAPITAL V LLC	0	145	145
**D	CORECOMMODITY MANAGEMENT-FOUNDERS II MASTER FUND LTD. DMS CORP. SERVICES LTD.	0	1.879	1.879
**D	CORECOMMODITY MANAGEMENT - FOUNDERS ABSOLUTE RETURN MASTER FUND LTD. C/O DMS CORPORATE SERVICES LTD 6.240	0	0	6.240
**D	THE MANZANITA FOUNDATION C/O SKP LLP	0	12.358	12.358
**D	VIA RAIL CANADA INC MASTER TRUST 3	0	23.793	23.793
**D	RBC QUBE LOW VOLATILITY ALLCOUNTRY WORLD EQUITY FUND	0	7.967	7.967
**D	RBC QUBE LOW VOLATILITY GLOBAL EQUITY FUND	0	801.711	801.711
**D	SL MFS LOW VOL INTL EQ FD	0	2.710	2.710
**D	THE TM OVERSTONE UCITS EQUITY INCOME FUND	0	324.698	324.698
**D	SUN LIFE MFS MONTHLY INCOME FUND	0	10.707	10.707
**D	TRANSAMERICA LIFE INSURANCE COMPANY	0	22.075	22.075
**D	CWB ONYX GLOBAL EQUITY FUND	0	35.589	35.589
**D	NBIMC EAFE EQUITY INDEX FUND	0	61.603	61.603
**D	RR CPE GARDERIE QC	0	119.645	119.645
**D	RBC QUBE STABLE DIVIDEND GLOBAL	0	12.291	12.291
**D	MB HIGH INCOME EQUITY FUND	0	33.468	33.468
**D	NBIMC EAFE EQUITY INDEX FUND - CLASS N	0	3.589	3.589
**D	TREDJE AP-FONDEN	0	6.973	6.973
**D	ANTIPODES GLOBAL FUND	0	1.983.410	1.983.410
**D	ANTIPODES GLOBAL FUND - LONG	0	549.457	549.457
**D	PERPETUAL ECONOMIC DIVERSIFICATION GLOBAL EQUITY FUND	0	37.002	37.002

## LISTA ESITO DELLE VOTAZIONE

Oggetto: **Determinazione del compenso del Presidente del Consiglio di Amministrazione e degli Amministratori.****FAVOREVOLI**

Badge	Ragione Sociale	Proprio	Delega	Totale
**D	THE ENDEAVOUR II FUND	0	6.296	6.296
**D	UNITED FOOD AND COMMERCIAL WORKERS UNION LOCAL 152 RETAIL MEAT PENSION PLAN	0	5.796	5.796
**D	ANTIPODES GLOBAL SHARES (QUOTED MANAGED FUND)	0	12.718	12.718
**D	S AND W UK RES STG 474	0	2.240	2.240
**D	ATLAS MASTER LTD	0	6.314	6.314
**D	WELLINGTON MANAGEMENT COMPANY LLP	0	3.999	3.999
**D	LEGG MASON INC.	0	1.034	1.034
**D	CANADA LIFE ASSURANCE EUROPE PLC	0	25.697	25.697
**D	TEMPLETON SELECT GLOBAL EQUITY FUND	0	4.436	4.436
**D	MANULIFE INTERNATIONAL EQUITY FUND	0	419.919	419.919
**D	BALYASNY ASSET MANAGEMENT LP	0	136.432	136.432
**D	ARROWSTREET ACWI EX US ALPHA EXTENSION FUND VII	0	59.353	59.353
**D	SPARINVEST POOL - EUROPE EQUITY	0	252.970	252.970
**D	SPARINVEST EUROPEAN VALUE	0	226.805	226.805
**D	DWS INVESTMENT GMBH FOR VERMOEGENSMANAGEMENT	0	60.034	60.034
**D	DWS INVESTMENT GMBH FOR ALBATROS FONDS	0	13.576	13.576
**D	DWS INVESTMENT GMBH FOR DWS VORSORGE AS (DYNAMIK)	0	31.599	31.599
**D	DWS INVESTMENT GMBH FOR DWS VORSORGE AS (FLEX)	0	12.917	12.917
**D	DWS INVESTMENT GMBH FOR DYNAMIC EUROPE BALANCE	0	22.965	22.965
**D	DWS INVESTMENT GMBH FOR MULTI-INDEX EQUITY FUND	0	18.978	18.978
**D	ACTIVE STOCK MASTER PORTFOLIO OF MASTER INVESTMENT PORTFOLIO	0	4.536	4.536
**D	ISHARES II PUBLIC LIMITED COMPANY	0	7.581.941	7.581.941
**D	ISHARES PUBLIC LIMITED COMPANY	0	962.207	962.207
**D	ISHARES V PUBLIC LIMITED COMPANY	0	48.418	48.418
**D	ISHARES III PUBLIC LIMITED COMPANY	0	2.001.105	2.001.105
**D	ISHARES VI PUBLIC LIMITED COMPANY	0	724.026	724.026
**D	ISHARES IV PUBLIC LIMITED COMPANY	0	1.573.131	1.573.131
**D	ISHARES VII PLC	0	5.817.862	5.817.862
**D	ABN AMRO MULTI-MANAGER FUNDS	0	1.798.390	1.798.390
**D	BLACKROCK AM DE AG FOR ISHS CORE EURO STOXX 50 UCITS ETF (DE)	0	5.325.969	5.325.969
**D	BLACKROCK AM DE FOR ISHARES EURO STOXX UCITS ETF (DE)	0	678.567	678.567
**D	BLACKROCK AM DE FOR ISHARES STOXX EUROPE 50 UCITS ETF (DE)	0	128.586	128.586
**D	BLACKROCK AM DE FOR ISHS STOXX EUROPE LARGE 200 UCITS ETF	0	30.832	30.832
**D	ISHARES I INV MIT TGV F ISHS ST EUROPE600 OIL+GAS UCITS ETF DE	0	3.176.614	3.176.614
**D	BLACKROCK AM DE FOR ISHARES STOXX EUROPE 600 UCITS ETF (DE)	0	1.800.458	1.800.458
**D	PARTNERS HEALTHCARE SYSTEM INC	0	195.854	195.854
**D	TEACHERS` RETIREMENT SYSTEM OF THE STATE OF ILLINOIS	0	708.956	708.956
**D	KAISER PERMANENTE GROUP TRUST	0	979.572	979.572
**D	KAISER FOUNDATION HOSPITALS	0	421.430	421.430
**D	FIDELITY RUTLAND SQUARETRUST II: STRATEGIC ADVISERS INT	0	1.266.807	1.266.807
**D	BRUNEI INVESTMENT AGENCY	0	30.102	30.102
**D	INTERNATIONALE KAPITALANLAGEGESELLSCHAFT MBH FOR ANP	0	6.611	6.611
**D	SCHWAB INTERNATIONAL EQUITY ETF	0	3.167.550	3.167.550

## LISTA ESITO DELLE VOTAZIONE

Oggetto: **Determinazione del compenso del Presidente del Consiglio di Amministrazione e degli Amministratori.****FAVOREVOLI**

Badge	Ragione Sociale	Proprio	Delega	Totale
**D	SCHWAB FUNDAMENTAL INTERNATIONAL LARGE COMPANY INDEX ETF	0	2.081.540	2.081.540
**D	DUPONT PENSION TRUST	0	551	551
**D	JOHN HANCOCK VAR INS TRUST STRATEGIC EQUITY ALLOCATION	0	529.215	529.215
**D	JOHN HANCOCK FUNDS II STRATEGIC EQUITY ALLOCATION FUND	0	256.896	256.896
**D	JOHN HANCOCK HEDGED EQUITY AND INCOME FUND	0	27.027	27.027
**D	PENSION BENEFIT GUARANTY CORPORATION	0	261.780	261.780
**D	INTERNATIONALE KAPITAL MBH FOR LH-PRIVATRENTE-AKTIEN	0	160.000	160.000
**D	INTERNATIONAL PAPER CO COMMINGLED INVESTMENT GROUP	0	524.503	524.503
**D	BMO DISCIPLINED INTERNATIONAL EQUITY FUND	0	71.960	71.960
**D	INTERNATIONAL KAPITALANLAGEGESELLSCHAFT MBH FOR	0	314.003	314.003
**D	DEKA INVESTMENT GMBH FOR KDF 1	0	36.445	36.445
**D	DEKA INVESTMENT GMBH FOR KDF 3	0	43.100	43.100
**D	ALLIANZ GLOBAL INVESTORS GMBH FOR DBI-FONDS SFT 4	0	14.750	14.750
**D	MFS DEVELOPMENT FUNDS, LLC	0	5.633	5.633
**D	MFS EQUITY INCOME FUND	0	157.478	157.478
**D	MFS HERITAGE TRUST COMPANY COLLECTIVE INVESTMENT TRUST	0	547.394	547.394
**D	MFS LOW VOLATILITY GLOBAL EQUITY FUND	0	122.258	122.258
**D	MFS BLENDED RESEARCH INTERNATIONAL EQUITY FUND	0	271.837	271.837
**D	GOLDMAN SACHS TRST II-GOLDMAN SACHS MULTI-MNGR GLOBAL	0	29.082	29.082
**D	GOLDMAN SACHS TRUST II - MULTI-MANAGER INTERNL EQUITY FUND	0	197.106	197.106
**D	GOLDMAN SACHS TRUST COMPANY N A COLLECTIVE TRUST	0	14.753	14.753
**D	GOLDMAN SACHS TRUST- GOLDMAN SACHS GLOBAL	0	8.653	8.653
**D	ALLIANCEBERNSTEIN GLOBAL RISK ALLOCATION FUND INC	0	4.936	4.936
**D	ALLIANCEBERNST VAR PROD SER F INC.ALLIANCEB DYN ASSET	0	24.216	24.216
**D	THE MASTER TRUST BK OF JP LTD: HITACHI FOREIGN EQ INDEX MF	0	66.406	66.406
**D	SPDR MSCI WORLD QUALITY MIX FUND	0	959	959
**D	ALASKA ELECTRICAL PENSION PLAN	0	51.148	51.148
**D	IBM RETIREMENT PLAN	0	12.809	12.809
**D	INTERNATIONALE KAG MBH FOR 189600 LIPPENCO	0	11.000	11.000
**D	ALLIANZ GLOBAL INV GMBH FOR ALLIANZGI-FONDS SFT2	0	51.716	51.716
**D	DWS INVESTMENT GMBH FOR DEAM FONDS BBS	0	11.400	11.400
**D	THORNBURG GLOBAL INVESTMENT PLC	0	35.836	35.836
**D	ARIZONA STATE RETIREMENT SYSTEM	0	91.362	91.362
**D	AMERICAN CENTURY STRATEGIC ASSET ALL, INC. STRAT ALL CONS F	0	17.612	17.612
**D	AMERICAN CENTURY STRAT ASSET ALL, INC. STRAT ALL MODERATE F	0	48.222	48.222
**D	AMERICAN CENTURY STRAT ASSET ALL, INC. STRATEGIC ALL AGGR F	0	43.278	43.278
**D	AMERICAN CENT WORLD MUT FDS, INC-NT NON-U.S. INTRINSIC VALUE FD	0	812.053	812.053
**D	AMERICAN CENTURY ETF TRUST - AMERICAN CENT QUALITY DIV INT	0	51.075	51.075
**D	AMERICAN CENTURY RETIREMENT DATE TRUST	0	455.308	455.308
**D	JP TR SERV BK LTD ATF MATB MSCI KOKUSAI INDEX MOTHER F	0	13.484	13.484
**D	ALPS INTERNATIONAL SECTOR DIVIDEND DOGS ETF	0	331.687	331.687
**D	ANIMA FUNDS PLC	0	100.717	100.717
**D	THE MASTER TRUST BK OF JP RE F RUSSELL INV (JP) INTL EQUITY F	0	15.760	15.760

## LISTA ESITO DELLE VOTAZIONE

Oggetto: **Determinazione del compenso del Presidente del Consiglio di Amministrazione e degli Amministratori.****FAVOREVOLI**

Badge	Ragione Sociale	Proprio	Delega	Totale
**D	ARCHITAS MULTI-MANAGER GLOBAL FUNDS UNIT TRUST	0	110.014	110.014
**D	ARCHITAS MULTI-MANAGER GLOBAL FUNDS UNIT TRUST	0	78.000	78.000
**D	AXA ROSENBERG EQUITY ALPHA TRUST	0	56.969	56.969
**D	STATE OF ALASKA RETIREMENT AND BENEFITS PLANS	0	959.763	959.763
**D	THE WALT DISNEY COMPANY RETIREMENT PLAN MASTER TRUST	0	40.638	40.638
**D	BRANDES INVESTMENT FUNDS PLC	0	637.685	637.685
**D	BMO MSCI EAFE INDEX ETF	0	504.704	504.704
**D	BMO MSCI EAFE VALUE INDEX ETF	0	1.844	1.844
**D	COLLEGE RETIREMENT EQUITIES FUND	0	1.178.559	1.178.559
**D	TIAA-CREF SOCIAL CHOICE INTERNATIONAL EQUITY FUND	0	202.865	202.865
**D	BRIGHTHOUSE FUNDS TRUST I - AB GLOBAL DYNAMIC ALLOCATION	0	220.087	220.087
**D	BRIGHTHOUSE FUNDS TRUST I - SCHROEDERS GLOBAL MULTI-ASSET	0	23.454	23.454
**D	UBS (US) GROUP TRUST	0	154.423	154.423
**D	CENTRAL PROVIDENT FUND BOARD	0	3.358	3.358
**D	CALVERT VP EAFE INTERNATIONAL INDEX PORTFOLIO	0	20.836	20.836
**D	XTRACKER (IE) PUBLIC LIMITED COMPANY	0	660.022	660.022
**D	CAISSE DE DEPOT ET PLACEMENT DU QUEBEC	0	3.441.533	3.441.533
**D	AMERICAN BEACON INTERNATIONAL EQUITY FUND	0	2.228.055	2.228.055
**D	THE REGENTS OF THE UNIVERSITY OF CALIFORNIA	0	1.047.167	1.047.167
**D	EATON VANCE TAX-MANAGED GLOBAL BUY-WRITE OPPORTUNITIES	0	26.016	26.016
**D	FISHER INVESTMENTS INSTITUTIONAL FUNDS PLC	0	8.668	8.668
**D	PARAMETRIC INTERNATIONAL EQUITY FUND	0	237.831	237.831
**D	FUNDO DE SEGURANCA SOC GOV. DA REGIAO ADM. ESPECIAL DE	0	120.074	120.074
**D	PROFESSIONALS` GLOBAL EQUITY FUND	0	80.763	80.763
**D	EATON VANCE EQUITY HARVEST FUND LLC	0	2.481	2.481
**D	U.S. LEGACY INCOME COMMON TRUST FUND	0	4.248	4.248
**D	TAX - MANAGED INTERNATIONAL EQUITY PORTFOLIO	0	21.212	21.212
**D	MERCER GE INTERNATIONAL EQUITY FUND	0	71.309	71.309
**D	RUSSELL INVESTMENT COMPANY MULTIFACTOR INTERNATIONAL EQUITY	0	13.371	13.371
**D	PARTNERS HEALTHCARE MASTER TRUST FOR ERISA ASSETS	0	21.728	21.728
**D	HARTFORD MULTIFACTOR INTERNATIONAL FUND	0	995	995
**D	HEALTHONE	0	25.317	25.317
**D	TRANSAMERICA INTERNATIONAL STOCK	0	44.506	44.506
**D	TRANSAMERICA INTERNATIONAL EQUITY INDEX VP	0	9.338	9.338
**D	TANGERINE BALANCED INCOME PORTFOLIO	0	6.362	6.362
**D	TANGERINE BALANCED PORTFOLIO	0	41.685	41.685
**D	TANGERINE BALANCED GROWTH PORTFOLIO	0	39.901	39.901
**D	TANGERINE EQUITY GROWTH PORTFOLIO	0	45.002	45.002
**D	MASSMUTUAL SELECT T. ROWE PRICE INTERNATIONAL EQUITY	0	194.194	194.194
**D	MM MSCI EAFE INTERNATIONAL INDEX FUND	0	41.342	41.342
**D	GMO RESOURCES FUND	0	143.288	143.288
**D	SPDR S+P GLOBAL NATURAL RESOURCES ETF	0	761.357	761.357
**D	J & J PENSION FUND OFP	0	184.335	184.335

## LISTA ESITO DELLE VOTAZIONE

Oggetto: **Determinazione del compenso del Presidente del Consiglio di Amministrazione e degli Amministratori.****FAVOREVOLI**

Badge	Ragione Sociale	Proprio	Delega	Totale
**D	RUSSELL INVESTMENT COMPANY PLC	0	157.439	157.439
**D	JNL/ALLIANCEBERNSTEIN DYNAMIC ASSET ALLOCATION FUND	0	23.785	23.785
**D	JNL/MELLON CAPITAL EUROPEAN 30 FUND	0	203.137	203.137
**D	JNL/MELLON CAPITAL MSCI WORLD INDEX FUND	0	19.720	19.720
**D	PENSIONSKASSE JOHNSON & JOHNSON SCHWEIZ	0	127.137	127.137
**D	OPENWORLD PUBLIC LIMITED COMPANY	0	6.075	6.075
**D	RUSSELL INVESTMENTS INSTITUTIONAL FUNDS PLC	0	31.003	31.003
**D	MULTI-STYLE, MULTI-MANAGER FUNDS PLC	0	144.356	144.356
**D	STATE STREET GLOBAL ALL CAP EQUITY EX-US INDEX PORTFOLIO	0	231.320	231.320
**D	STATE STREET DISCIPLINED GLOBAL EQUITY PORTFOLIO	0	1.026	1.026
**D	STATE STREET INTERNATIONAL DEVELOPED EQUITY	0	643.355	643.355
**D	LOS ANGELES COUNTY EMPLOYEES RETIREMENT ASSOCIATION	0	714.130	714.130
**D	INTERNATIONALE KAPITALANLAGEGESELLSCHAFT MBH FOR DC	0	319.517	319.517
**D	SPDR PORTFOLIO MSCI GLOBAL STOCK MARKET ETF	0	10.510	10.510
**D	SPDR MSCI EAFE STRATEGICFACTORS ETF	0	25.385	25.385
**D	SPDR MSCI WORLD STRATEGICFACTORS ETF	0	1.064	1.064
**D	HARTFORD MULTIFACTOR DEVELOPED MARKETS	0	729.254	729.254
**D	HARTFORD MULTIFACTOR LOW VOLATILITY	0	1.353	1.353
**D	MARYLAND STATE RETIREMENT & PENSION SYSTEM	0	439.715	439.715
**D	RUSSELL INV MULTI-ASSET FACTOR EXPOSURE FUND	0	10.248	10.248
**D	ALLIANZ GLOBAL INVESTORS GMBH FOR ALLIANZ VERM. EUROPA	0	593.075	593.075
**D	THE PRUDENTIAL INSURANCE COMPANY OF AMERICA	0	201.800	201.800
**D	MDPIM INTERNATIONAL EQUITY INDEX POOL	0	114.920	114.920
**D	MGI FUNDS PLC	0	139.292	139.292
**D	MERCER QIF CCF	0	114.495	114.495
**D	MERCER GLOBAL EQUITY FUND	0	81.042	81.042
**D	GTAA PANTHER FUND L.P	0	11.758	11.758
**D	MERCER QIF CCF	0	22.049	22.049
**D	MERCER QIF CCF	0	879.272	879.272
**D	MERCER UCITS COMMON CONTRACTUAL FUND	0	1.873	1.873
**D	MGI FUNDS PLC	0	162.971	162.971
**D	BRIGHTHOUSE FUNDS TRUST I - PANAGORA GLOBAL DIV RISK	0	4.165	4.165
**D	RUSSELL COMMON CONTRACTUAL FUND	0	7.737	7.737
**D	NORTHROP GRUMMAN CORPORATION VEBA MASTER TRUST I	0	6.230	6.230
**D	STATE OF NEW JERSEY COMMON PENSION FUND D	0	1.279.333	1.279.333
**D	ONTARIO TEACHERS PENSION PLAN BOARD	0	2.296.517	2.296.517
**D	NEW SHIPS, INC. PENSION MASTER TRUST	0	141.832	141.832
**D	BRANDES GLOBAL OPPORTUNITIES FUND	0	200.827	200.827
**D	COSMOPOLITAN INVESTMENT FUND	0	121.332	121.332
**D	FIDELITY INTERNATIONAL HIGH DIVIDEND INDEX ETF	0	82.802	82.802
**D	PIMCO FUNDS: GLOBAL INVESTORS SERIES PLC	0	11.297	11.297
**D	PIMCO FUNDS: GLOBAL INVESTORS SERIES PLC	0	19.595	19.595
**D	PIMCO FUNDS: GLOBAL INVESTORS SERIES PLC	0	96.006	96.006

## LISTA ESITO DELLE VOTAZIONE

Oggetto: **Determinazione del compenso del Presidente del Consiglio di Amministrazione e degli Amministratori.****FAVOREVOLI**

Badge	Ragione Sociale	Proprio	Delega	Totale
**D	PIMCO FUNDS: GLOBAL INVESTORS SERIES PLC	0	1.607	1.607
**D	PIMCO FUNDS: GLOBAL INVESTORS SERIES PLC	0	298	298
**D	PRINCIPAL EX-TRADED FUNDS-PRINC INT MUL-FACT CORE INDEX ETF	0	2.496	2.496
**D	PACIFIC SELECT FUND -PD INTERNATIONAL LARGE-CAP PORTFOLIO	0	86.205	86.205
**D	PACIFIC SELECT FUND-INTERNATIONAL EQUITY INCOME PORTFOLIO	0	176.876	176.876
**D	ARROWSTREET (CANADA) INT DEV MARKET EX US ALPHA	0	15.775	15.775
**D	DWS INVESTMENT GMBH FOR DEAM-FONDS PPC GEQ	0	4.704	4.704
**D	DWS INVESTMENT GMBH FOR DEAWM-FONDS BW GERMANY	0	8.525	8.525
**D	DWS INVESTMENT GMBH FOR DEAM FONDS BBR1	0	76.500	76.500
**D	DWS INVESTMENT GMBH FOR STIFTUNGSFONDS SVOP	0	9.404	9.404
**D	DWS INVESTMENT GMBH FOR STIFTUNGSFONDS SVC 1	0	7.986	7.986
**D	DWS INVESTMENT GMBH FOR DEAM-FONDS CPT	0	20.000	20.000
**D	PANAGORA DYNAMIC GLOBAL EQUITY (EX TOBACCO) FUND	0	21.340	21.340
**D	THRIVENT MODERATE ALLOCATION PORTFOLIO	0	19.161	19.161
**D	THRIVENT MODERATELY AGGRESSIVE ALLOCATION PORTFOLIO	0	5.493	5.493
**D	THRIVENT AGGRESSIVE ALLOCATION PORTFOLIO	0	2.118	2.118
**D	THRIVENT MODERATE ALLOCATION FUND	0	3.463	3.463
**D	THRIVENT MODERATELY AGGRESSIVE ALLOCATION FUND	0	6.740	6.740
**D	THRIVENT AGGRESSIVE ALLOCATION FUND	0	1.913	1.913
**D	THRIVENT PARTNER WORLDWIDE ALLOCATION FUND	0	48.880	48.880
**D	THRIVENT PARTNER WORLDWIDE ALLOCATION PORTFOLIO	0	89.634	89.634
**D	THRIVENT BALANCED INCOME PLUS FUND	0	8.617	8.617
**D	THRIVENT BALANCED INCOME PLUS PORTFOLIO	0	10.315	10.315
**D	THRIVENT GLOBAL STOCK FUND	0	124.904	124.904
**D	THRIVENT GLOBAL STOCK PORTFOLIO	0	72.971	72.971
**D	THRIVENT CORE INTERNATIONAL EQUITY FUND	0	171.504	171.504
**D	THRIVENT DIVERSIFIED INCOME PLUS FUND	0	13.721	13.721
**D	THRIVENT DIVERSIFIED INCOME PLUS PORTFOLIO	0	10.548	10.548
**D	THRIVENT INTERNATIONAL INDEX PORTFOLIO	0	4.246	4.246
**D	RUSSELL INVESTMENTS CANADIAN DIVIDEND POOL	0	21.685	21.685
**D	RUSSELL INVESTMENTS GLOBAL EQUITY POOL	0	167.969	167.969
**D	RUSSELL INVESTMENTS OVERSEAS EQUITY POOL	0	92.848	92.848
**D	RUSSELL INVESTMENTS MULTI-FACTOR INTERNATIONAL EQUITY	0	1.179	1.179
**D	RUSSELL INVESTMENTS OVERSEAS EQUITY FUND	0	47.228	47.228
**D	GOV OF HM THE SULTAN AND YANG DI-PERTUAN OF BRUNEI DARUSSALAM	0	102.129	102.129
**D	BIMCOR OVERSEAS POOLED FUND	0	77.059	77.059
**D	ALBERTA INVESTMENT MANAGEMENT CORPORATION	0	424.100	424.100
**D	DESJARDINS DEVEL EX-USA EX-CANADA MULTIF - CONTROLLED VOL ETF	0	18.376	18.376
**D	BANK OF KOREA	0	80.250	80.250
**D	BANK OF KOREA	0	10.517	10.517
**D	STATE STREET IRELAND UNIT TRUST	0	254.197	254.197
**D	SSGA SPDR ETFS EUROPE I PUBLIC LIMITED COMPANY	0	255.313	255.313
**D	SSGA SPDR ETFS EUROPE II PUBLIC LIMITED COMPANY	0	1.529.998	1.529.998



## LISTA ESITO DELLE VOTAZIONE

Oggetto: **Determinazione del compenso del Presidente del Consiglio di Amministrazione e degli Amministratori.****FAVOREVOLI**

Badge	Ragione Sociale	Proprio	Delega	Totale
**D	SIR DAVID TRENCH FUND FOR RECREATION	0	2.930	2.930
**D	CALIFORNIA PUBLIC EMPLOYEES RETIREMENT SYSTEM	0	4.174.700	4.174.700
**D	DELTASHARES S+P INTERNATIONAL MANAGED RISK ETF	0	6.170	6.170
**D	CALIFORNIA STATE TEACHERS RETIREMENT SYSTEM	0	7.719.115	7.719.115
**D	TEACHER RETIREMENT SYSTEM OF TEXAS	0	4.096.015	4.096.015
**D	DWS INVESTMENT GMBH FOR DEAM-FONDS PG EQ	0	53.488	53.488
**D	AXA INV MAN SCHWEIZ AG OBO AXA (CH) STRAT FD - GLOBAL EQ CHF	0	7.022	7.022
**D	PINEBRIDGE GLOBAL FUNDS	0	7.894	7.894
**D	DWS INVESTMENT GMBH FOR DEAM-FONDS GSK 1	0	32.004	32.004
**D	UNITED GLOBAL RESOURCES FUND	0	6.602	6.602
**D	UBS (IRL) ETF PLC	0	66.589	66.589
**D	SO CA UFCW UNIONS AND FOOD EMPLOYERS JOINT PENSION TRUST	0	238.262	238.262
**D	ALLIANZ GLOBAL INVESTORS GMBH FOR ALLIANZGI-FONDS VDB	0	16.911	16.911
**D	VANGUARD FTSE DEVELOPED EUROPE INDEX ETF	0	8.371	8.371
**D	VANECK VECTORS NATURAL RESOURCES ETF	0	21.215	21.215
**D	THE WELLINGTON TR COM NATIONAL ASS MULT COLLECT INV F	0	149.158	149.158
**D	THE WELLINGTON TR CO NAT ASS MULT C TR F TR, OPPORT EQ PTF	0	100.332	100.332
**D	WELLINGTON TR CO NAT ASS MULT COMM DIVER INFL HEDGED II	0	13.912	13.912
**D	THE WELLINGTON TR CO NAT ASS MULT COLLECTIVE INV F TRUST	0	147.355	147.355
**D	WELLINGTON TR CO NAT ASS MULT COMM TR FD TR GLB MAN RISK PORT	0	26.515	26.515
**D	WELLINGTON TST CO NAT ASS MUL COM TST FD TST CON VALUE INF	0	425.629	425.629
**D	WELLINGTON TST CO, NAT ASS MULT COMM T F T - INT CON VA PORT	0	898.872	898.872
**D	WISDOMTREE ISSUER PUBLIC LIMITED COMPANY	0	60.687	60.687
**D	DIVERSIFIED MARKETS (2010) POOLED FUND TRUST	0	8.915	8.915
**D	WASHINGTON STATE INVESTMENT BOARD	0	3.992.826	3.992.826
**D	WISDOMTREE DYNAMIC CURRENCY HEDGED INTRNL EQUITY FUND	0	77.796	77.796
**D	WISDOMTREE INTERNATIONAL HIGH DIVIDEND FUND	0	165.785	165.785
**D	WISDOMTREE INTERNATIONAL EQUITY FUND	0	255.569	255.569
**D	WISDOMTREE GLOBAL HIGH DIVIDEND FUND	0	17.970	17.970
**D	WISDOMTREE INTERNATIONAL DIVIDEND EX-	0	127.038	127.038
**D	WISDOMTREE INTERNATIONAL LARGE CAP DIVIDEND	0	227.004	227.004
**D	NEW YORK STATE TEACHERS RETIREMENT SYSTEM	0	1.330.884	1.330.884
**D	BMO CORPORATE CLASS INC.	0	99.821	99.821
**D	BMO MONTHLY INCOME FUND	0	92.996	92.996
**D	BMO GLOBAL EQUITY FUND	0	5.934	5.934
**D	BMO INTERNATIONAL EQUITY FUND	0	250.522	250.522
**D	BMO DIVERSIFIED INCOME PORTFOLIO	0	43.111	43.111
**D	PRUDENTIAL RETIREMENT INSURANCE AND ANNUITY COMPANY	0	80.000	80.000
**D	WELLINGTON MANAGEMENT FUNDS (IRELAND) PLC	0	13.419	13.419
**D	MANULIFE ASSET MANAGEMENT INTERNATIONAL EQUITY	0	101.221	101.221
**D	ZURICH INVEST ICAV	0	230.257	230.257
**D	SS BK AND TRUST COMPANY INV FUNDS FOR TAXEXEMPT	0	11.644.633	11.644.633
**D	RESOURCE STOCK INDEX COMMON TRUST FUND	0	194.710	194.710

## LISTA ESITO DELLE VOTAZIONE

Oggetto: **Determinazione del compenso del Presidente del Consiglio di Amministrazione e degli Amministratori.****FAVOREVOLI**

Badge	Ragione Sociale	Proprio	Delega	Totale
**D	SSGA ACWI INTEGR ALPHA SELECT NON-LENDING QP COMMON	0	7.207	7.207
**D	SSGA S+P GLB LARGEMIDCAP NAT RES INDEX NON-LEND QP	0	372.923	372.923
**D	SSGA FTSE RAFI DEVELOPED 1000 INDEX NON-LENDING COMMON	0	56.343	56.343
**D	STATE STREET GLOBAL MANAGED VOL ALPHA NON-LENDING COM	0	97.581	97.581
**D	SS FTSE DEV COMPREHENSIVE FACTOR IND NON-	0	2.608	2.608
**D	STATE STREET RAFI DEVELOP EX-US INDEX NON-LENDING COMMON	0	11.063	11.063
**D	SSGA MSCI EUROPE SCREENED INDEX NON-LENDING COMMON	0	250.750	250.750
**D	MSCI EAFE PROV SCREENED INDEX NON - LENDING COMMON TR	0	55.383	55.383
**D	STATE STREET GLOBAL ADVISORS LUXEMBOURG SICAV	0	1.242.598	1.242.598
**D	DB X-TRACKERS	0	9.837.973	9.837.973
**D	DEUTSCHE AM MULTI ASSET PIR FUND	0	404.617	404.617
**D	DWS INVESTMENT S.A. FOR ZURICH GLOBAL EQUITY	0	9.827	9.827
**D	DWS INVESTMENT S.A. FOR ARERO - DER WELTFONDS	0	48.975	48.975
**D	MULTICOOPERATION SICAV	0	16.701	16.701
**D	UBS ETF	0	400.688	400.688
**D	UBS ETF	0	936.689	936.689
**D	UBS ETF	0	143.751	143.751
**D	UBS ETF	0	76.206	76.206
**D	UBS ETF	0	69.779	69.779
**D	UBS ETF	0	2.167	2.167
**D	UBS ETF	0	648	648
**D	UBS ETF	0	4.746	4.746
**D	UBS ETF	0	340	340
**D	UBS ETF	0	106.793	106.793
**D	UBS ETF	0	2.097	2.097
**D	SONOMA COUNTY EMPLOYEES RETIREMENT ASSOCIATION	0	121.643	121.643
**D	RUSSELL INVESTMENT COMPANY II PLC	0	28.311	28.311
**D	MFS VAR INSURANCE TRUST II-MFS GLOBAL TACTICAL ALLOCATION	0	102.602	102.602
**D	MFS RESEARCH INTERNATIONAL FUND	0	6.273.927	6.273.927
**D	MFS VARIABLE INSURANCE TRUST II - MFS RESEARCH INT	0	254.922	254.922
**D	IBM 401K PLUS PLAN	0	466.704	466.704
**D	OREGON PUBLIC EMPLOYEES RETIREMENT SYSTEM	0	1.149.059	1.149.059
**D	RUSSELL TRUST CO COMMINGLED EMPLOYEE BENEFIT FUNDS TRUST	0	963.748	963.748
**D	SAN DIEGO CITY EMPLOYEES` RETIREMENT SYSTEM	0	370.361	370.361
**D	GENERAL CONFERENCE CORPORATION OF SEVENTH DAY	0	66.977	66.977
**D	COLLEGE RETIREMENT EQUITIES FUND	0	1.267.516	1.267.516
**D	COLLEGE RETIREMENT EQUITIES FUND	0	66.708	66.708
**D	TIIA-CREF INTERNATIONAL EQUITY INDEX FUND	0	2.491.248	2.491.248
**D	BRIGHTHOUSE FUNDS TRUST I -MFS RESEARCH INTERNATIONAL PTF	0	981.425	981.425
**D	CONAGRA FOODS MASTER PENSION TRUST	0	63.692	63.692
**D	PACE INTERNATIONAL EQUITY INVESTMENTS	0	553.173	553.173
**D	RUSSELL INVESTMENT COMPANY - RUSSELL INTERN DEVELOPED MKT	0	685.274	685.274
**D	RUSSELL INVESTMENT COMPANY RUSSELL GLOBAL EQUITY FUND	0	246.845	246.845

## LISTA ESITO DELLE VOTAZIONE

Oggetto: **Determinazione del compenso del Presidente del Consiglio di Amministrazione e degli Amministratori.****FAVOREVOLI**

Badge	Ragione Sociale	Proprio	Delega	Totale
**D	MERCY HEALTH	0	95.062	95.062
**D	BOSTON RETIREMENT SYSTEM	0	126.320	126.320
**D	VALIC COMPANY I - INTERNATIONAL EQUITIES INDEX FUND	0	209.546	209.546
**D	BRIGHTHOUSE FUNDS TRUST II - METLIFE MSCI EAFE INDEX PTF	0	181.060	181.060
**D	STATE OF MINNESOTA	0	1.418.096	1.418.096
**D	RUSSELL INVESTMENT FUNDS INTERNATIONAL DEVELOPED MARKETS	0	127.121	127.121
**D	ALAMEDA COUNTY EMPLOYEES` RETIREMENT ASSOCIATION	0	550.558	550.558
**D	MERCER NON-US CORE EQUITY FUND	0	525.406	525.406
**D	JOHN HANCOCK LIFE AND HEALTH INSURANCE COMPANY	0	136.070	136.070
**D	MASSMUTUAL SELECT OVERSEAS FUND	0	206.845	206.845
**D	SPDR MSCI ACWI EX-US ETF	0	167.369	167.369
**D	SPDR S+P INTERNATIONAL DIVIDEND ETF	0	1.161.267	1.161.267
**D	SPDR PORTFOLIO DEVELOPED WORLD EX-US ETF	0	907.818	907.818
**D	MORGAN STANLEY INSTITUTIONAL FD TR - GLOBAL STRATEGIST PTF	0	10.436	10.436
**D	MORGAN STANLEY VAR INS FUND, INC. GLOBAL STRATEGIST PORTFOLIO	0	1.280	1.280
**D	SIONNA STRATEGIC INCOME FUND	0	42.263	42.263
**D	PACIFIC SELECT FUND INTERNATIONAL VALUE PORTFOLIO	0	1.492.134	1.492.134
**D	PACIFIC SELECT FUND INTERNATIONAL LARGE CAP PORTFOLIO	0	800.049	800.049
**D	WELLINGTON DIVERSIFIED INFLATION HEDGES FUND	0	137.740	137.740
**D	EMPLOYEES RETIREMENT SYSTEM OF THE CITY OF PROVIDENCE	0	80.156	80.156
**D	MERCY HEALTH RETIREMENT TRUST	0	47.671	47.671
**D	WELLINGTON TR CO NAT ASS COM TR F TR DIVERS INFLATION HDG PTF	0	147.584	147.584
**D	SPDR STOXX EUROPE 50 ETF	0	46.593	46.593
**D	SPDR DJ EURO STOXX 50 ETF	0	1.605.475	1.605.475
**D	COMMON TRUST ITALY FUND	0	2.032.251	2.032.251
**D	WORLD INDEX OPLUS SECURITIES LENDING COMMON TRUST FUND	0	11.963	11.963
**D	NATWEST TR AND DEP SERV LTD AS TRUSTEE O LF PRUD EURO QIS FD	0	411.983	411.983
**D	SPDR S+P WORLD EX AUSTRALIA FUND	0	6.549	6.549
**D	RUSSELL INVESTMENTS LOW CARBON GLOBAL SHARES FUND	0	25.246	25.246
**D	EMERGENCY SERVICES SUPERANNUATION SCHEME	0	11.281	11.281
**D	FIRST STATE SUPERANNUATION SCHEME	0	414.013	414.013
**D	FIRST STATE SUPERANNUATION SCHEME	0	63.527	63.527
**D	MFS LOW VOLATILITY GLOBAL EQUITY TRUST	0	892	892
**D	PANAGORA DYNAMIC GLOBAL EQUITY FUND	0	37.525	37.525
**D	NGS SUPER	0	214.427	214.427
**D	INTERNATIONAL EQUITIES SECTOR TRUST	0	3.296	3.296
**D	SUNSUPER SUPERANNUATION FUND	0	206.471	206.471
**D	UBS IQ MSCI WORLD EX AUSTRALIA ETHICAL ETF	0	7.795	7.795
**D	UBS IQ MSCI EUROPE ETHICAL ETF	0	1.607	1.607
**D	RUSSELL INVESTMENTS INTERNATIONAL SHARES FUND	0	12.557	12.557
**D	STATE STREET INTERNATIONAL EQUITIES INDEX TRUST	0	82.790	82.790
**D	BLACKROCK AM SCHWEIZ AG OBO BIFS WORLD EX SWITZ EQ	0	55.875	55.875
**D	PEOPLE`S BANK OF CHINA	0	8.196.737	8.196.737

## LISTA ESITO DELLE VOTAZIONE

Oggetto: **Determinazione del compenso del Presidente del Consiglio di Amministrazione e degli Amministratori.****FAVOREVOLI**

Badge	Ragione Sociale	Proprio	Delega	Totale
**D	FLOURISH INVESTMENT CORPORATION	0	696.363	696.363
**D	PEOPLE`S BANK OF CHINA	0	1.229.981	1.229.981
**D	THE TRUSTEES OF BP PENSION FUND	0	382.700	382.700
**D	THE TRUSTEES OF CONOCOPHILLIPS PENSION PLAN	0	38.751	38.751
**D	FAMILY INVESTMENTS CHILD TRUST FUND	0	70.338	70.338
**D	FAMILY INVESTMENTS GLOBAL ICVC FAMILY BALANCED INT FUND	0	45.855	45.855
**D	HSBC AS TRUSTEE FOR SSGA EUROPE EX UK EQUITY TRACKER FUND	0	2.335.856	2.335.856
**D	AMEC FOSTER WHEELER PENSION PLAN	0	187.856	187.856
**D	NATWEST TRU+DEP SERV LTD ATO ST. JAMES`S PL GL EQ UN TR	0	202.862	202.862
**D	MANAGED PENSION FUNDS LIMITED	0	1.532.342	1.532.342
**D	THE TRUSTEES OF JOHNSON & JOHNSON UK GROUP RETIREMENT	0	157.838	157.838
**D	OLD MUTUAL LIFE ASSURANCE COMPANY (SOUTH AFRICA) LIMITED	0	1.700	1.700
**D	THE TRUSTEES OF ELECTRONIC DATA SYSTEMS 1994 PENSION	0	5.874	5.874
**D	THE TRUSTEES OF ELECTRONIC DATA SYSTEMS LTD	0	22.477	22.477
**D	HBOS INTERNATIONAL INV FUNDS ICVC- EUROPEAN FUND	0	308.468	308.468
**D	HBOS INTERNATIONAL INV FUNDS ICVC- INTERNATIONAL	0	477.317	477.317
**D	BMO INVESTMENT FUNDS (UK) ICVC IV BMO GLOBAL EQUITY FUND	0	84.452	84.452
**D	THE TRUSTEES OF GOLDMAN SACHS UK RETIREMENT PLAN	0	8.770	8.770
**D	M+G INVESTMENT FUNDS (1)- M+G EUROPEAN INDEX	0	36.980	36.980
**D	M+G INVESTMENT FUNDS (1)- M+G EUROPEAN SELECT FUND	0	169.088	169.088
**D	THE TRUSTEES OF THE GE UK PENSION COMMON INVESTMENT	0	75.101	75.101
**D	NATIONAL TRUST FOR SCOTLAND	0	57.286	57.286
**D	THE TRUSTEES OF THE CARNEGIE TRUST FOR UNI OF SCOTLAND	0	208.566	208.566
**D	VANGUARD INV FDS ICVC-VANG FTSE DEV WOR LD EX - UK EQT IND	0	593.935	593.935
**D	VANGUARD INV F ICVC-VANGUARD FTSE DEV EUROPE EX-UK EQ INDEX	0	1.052.268	1.052.268
**D	VANGUARD INV FUNDS ICVC-VANGUARD FTSE GLOB ALL CAP IND FUND	0	23.719	23.719
**D	PUBLIC AUTHORITY FOR SOCIAL INSURANCE	0	19.740	19.740
**D	MULTI-MANAGER ICVC - MULTI-MANAGER UKEQUITY INCOME FUND	0	252.752	252.752
**D	SCOTTISH WIDOWS INV SOL F ICVC- FUNDAMENTAL INDEX	0	768.398	768.398
**D	INVESTEC FUNDS SERIES II GLOBAL ENERGY FUND	0	169.303	169.303
**D	INVESTEC FUNDS SERIES I - ENHANCED NATURAL RESOURCES FUND	0	72.693	72.693
**D	SCOTTISH WIDOWS OVERSEAS GROWTH INV F ICVC - EURO GROWTH	0	836.299	836.299
**D	SCOTTISH WIDOWS OVERSEAS GROWTH INV FUNDS ICVC-GLOBAL	0	239.298	239.298
**D	SCOTTISH WIDOWS INV SOLUTIONS F ICVC- EUROPEAN (EX UK) EQ FD	0	509.847	509.847
**D	ARROWSTREET ACWI EX US ALPHA EXTENSION TRUST FUND U	0	184.173	184.173
**D	ARROWSTREET EAFE ALPHA EXTENSION TRUST FUND	0	92.312	92.312
**D	PINEBRIDGE GLOBAL DYNAMIC ASSET ALLOCATION FUND LLC	0	385	385
**D	MONETARY AUTHORITY OF SINGAPORE	0	1.160.013	1.160.013
**D	SPARINVEST GLOBAL VALUE	0	82.129	82.129
**D	MEDIOLANUM GESTIONE FONDI SGR - FLESSIBILE FUTURO ITALIA	0	5.000.000	5.000.000
**D	EPSILON SGR - EPSILON QVALUE	0	2.804	2.804
**D	EPSILON SGR - EPSILON FLESSIBILE AZIONI EURO FEBBRAIO 2021	0	1.080	1.080
**D	EPSILON SGR - EPSILON FLESSIBILE AZIONI EURO NOVEMBRE 2020	0	3.314	3.314

## LISTA ESITO DELLE VOTAZIONE

Oggetto: **Determinazione del compenso del Presidente del Consiglio di Amministrazione e degli Amministratori.****FAVOREVOLI**

Badge	Ragione Sociale	Proprio	Delega	Totale
**D	EPSILON SGR - EPSILON FLESSIBILE AZIONI EURO SETTEMBRE 2020	0	4.515	4.515
**D	EPSILON SGR - EPSILON FLESSIBILE AZIONI EURO GIUGNO 2021	0	307	307
**D	EPSILON SGR - EPSILON FLESSIBILE AZIONI EURO APRILE 2021	0	465	465
**D	EURIZON CAPITAL SGR - EURIZON TOP SELEC EQUILIBRIO DIC 2024	0	8.739	8.739
**D	EURIZON CAPITAL SGR - EURIZON MULTIASET REDDITO MARZO 2022	0	36.360	36.360
**D	EURIZON CAPITAL SGR - EURIZON TOP SELECTION DICEMBRE 2023	0	17.741	17.741
**D	EURIZON CAPITAL SGR - EURIZON TOP SELEC EQUILIBRIO MAG 2024	0	7.057	7.057
**D	EURIZON CAPITAL SGR - EURIZON TOP SELEC PRUDENTE DIC 2023	0	1.401	1.401
**D	EURIZON CAPITAL SGR - EURIZON TOP SELECTION MAGGIO 2023	0	190.407	190.407
**D	EURIZON CAPITAL SGR - EURIZON TRAGUARDO 40 FEBBRAIO 2022	0	63.066	63.066
**D	EURIZON CAPITAL SGR - EURIZON TOP SELECTION MARZO 2023	0	199.351	199.351
**D	EURIZON CAPITAL SGR - EURIZON MULTIASET REDDITO MARZO 2023	0	44.915	44.915
**D	EURIZON CAPITAL SGR - EURIZON GLOBAL MULTIASET SEL SET 2022	0	10.400	10.400
**D	EURIZON CAPITAL SGR - EURIZON DISCIPLINA GLOBALE MARZO 2024	0	14.807	14.807
**D	EURIZON CAPITAL SGR - EURIZON MULTIASET REDDITO OTT 2020	0	17.205	17.205
**D	EURIZON CAPITAL SGR - EURIZON TOP SELEC PRUDENTE MARZO 2024	0	2.965	2.965
**D	EURIZON CAPITAL SGR - EURIZON INCOME STRATEGY OTTOBRE 2024	0	190.253	190.253
**D	EURIZON CAPITAL SGR - EURIZON CEDOLA ATTIVA TOP GIUGNO 2023	0	97.404	97.404
**D	EURIZON CAPITAL SGR - EURIZON CEDOLA ATTIVA TOP APRILE 2023	0	30.913	30.913
**D	EURIZON CAPITAL SGR - EURIZON CEDOLA ATTIVA TOP APRILE 2021	0	13.532	13.532
**D	EURIZON CAPITAL SGR - EURIZON PROGETTO ITALIA 70	0	1.015.970	1.015.970
**D	EURIZON CAPITAL SGR - EURIZON MULTIASET REDDITO NOV 2020	0	26.939	26.939
**D	EURIZON CAPITAL SGR - EURIZON MULTIASET REDDITO LUGLIO 2022	0	72.101	72.101
**D	EURIZON CAPITAL SGR - EURIZON TOP STAR APRILE 2023	0	82.753	82.753
**D	EURIZON CAPITAL SGR - EURIZON TOP SELEC PRUDENTE GIU 2024	0	2.714	2.714
**D	EURIZON CAPITAL SGR - EURIZON DEFENSIVE TOP SELEC MAR 2025	0	1.697	1.697
**D	EURIZON CAPITAL SGR - EURIZON OPPORTUNITY SELECT LUGLIO 2023	0	17.640	17.640
**D	EURIZON CAPITAL SGR - EURIZON MULTIASET REDDITO MAGGIO 2020	0	30.653	30.653
**D	EURIZON CAPITAL SGR - EURIZON TOP SELEC CRESCITA GIU 2024	0	11.701	11.701
**D	EURIZON CAPITAL SGR - EURIZON MULTIASET REDDITO LUGLIO 2023	0	26.480	26.480
**D	EURIZON CAPITAL SGR - EURIZON DEFENSIVE TOP SELEC LUG 2024	0	2.562	2.562
**D	EURIZON CAPITAL SGR - EURIZON DEFENSIVE TOP SELEC OTT 2023	0	3.787	3.787
**D	EURIZON CAPITAL SGR - EURIZON MULTIASET REDDITO GIUGNO 2020	0	20.299	20.299
**D	EURIZON CAPITAL SGR - EURIZON DISCIPLINA ATTIVA DIC 2022	0	21.912	21.912
**D	EURIZON CAPITAL SGR - EURIZON MULTIASET VALUTARIO OTT 2023	0	50.047	50.047
**D	EURIZON CAPITAL SGR - EURIZON TOP SELEC CRESCITA SETT 2024	0	13.468	13.468
**D	EURIZON CAPITAL SGR - EURIZON AZIONI ITALIA	0	1.464.127	1.464.127
**D	EURIZON CAPITAL SGR - EURIZON TOP SELEC PRUDENTE DIC 2024	0	2.695	2.695
**D	EURIZON CAPITAL SGR - EURIZON CEDOLA ATTIVA TOP DIC 2020	0	6.047	6.047
**D	EURIZON CAPITAL SGR - EURIZON TOP SELEC EQUILIBRIO MAR 2024	0	9.636	9.636
**D	EURIZON CAPITAL SGR - EURIZON DISCIPLINA ATTIVA OTTOBRE 2021	0	52.500	52.500
**D	EURIZON CAPITAL SGR - EURIZON TOP SELEC CRESCITA DIC 2023	0	3.676	3.676
**D	EURIZON CAPITAL SGR - EURIZON TOP SELEC CRESCITA MAR 2025	0	8.560	8.560

## LISTA ESITO DELLE VOTAZIONE

Oggetto: **Determinazione del compenso del Presidente del Consiglio di Amministrazione e degli Amministratori.****FAVOREVOLI**

Badge	Ragione Sociale	Proprio	Delega	Totale
**D	EURIZON CAPITAL SGR - EURIZON CEDOLA ATTIVA TOP OTTOBRE 2022	0	22.808	22.808
**D	EURIZON CAPITAL SGR - EURIZON TOP SELECTION DICEMBRE 2022	0	431.452	431.452
**D	EURIZON CAPITAL SGR - EURIZON CEDOLA ATTIVA TOP APRILE 2022	0	34.420	34.420
**D	EURIZON CAPITAL SGR - EURIZON MULTIASSET REDDITO MAGGIO 2023	0	41.437	41.437
**D	EURIZON CAPITAL SGR - EURIZON CEDOLA ATTIVA TOP MAGGIO 2023	0	33.559	33.559
**D	EURIZON CAPITAL SGR - EURIZON MULTIASSET VALUTARIO MAR 2024	0	31.530	31.530
**D	EURIZON CAPITAL SGR - EURIZON MULTIASSET STRAT FLESS MAG 23	0	22.471	22.471
**D	EURIZON CAPITAL SGR - EURIZON DISCIPLINA ATTIVA MARZO 2022	0	26.505	26.505
**D	EURIZON CAPITAL SGR - EURIZON MULTIASSET REDDITO MAGGIO 2021	0	9.593	9.593
**D	EURIZON CAPITAL SGR - EURIZON MULTIASSET REDDITO MAGGIO 2022	0	43.205	43.205
**D	EURIZON CAPITAL SGR - EURIZON TOP SELECTION LUGLIO 2023	0	52.432	52.432
**D	EURIZON CAPITAL SGR - EURIZON MULTIASSET VALUTARIO DIC 2024	0	37.846	37.846
**D	EURIZON CAPITAL SGR - EURIZON DEFENSIVE TOP SELEC DIC 2024	0	728	728
**D	EURIZON CAPITAL SGR - EURIZON MULTIASSET REDDITO DIC 2019	0	8.276	8.276
**D	EURIZON CAPITAL SGR - EURIZON TOP SELEC PRUDENTE MARZO 2025	0	2.135	2.135
**D	EURIZON CAPITAL SGR - EURIZON CEDOLA ATTIVA TOP MAGGIO 2021	0	18.318	18.318
**D	EURIZON CAPITAL SGR - EURIZON TOP SELEC CRESCITA DIC 2024	0	12.525	12.525
**D	EURIZON CAPITAL SGR - EURIZON CEDOLA ATTIVA TOP MAGGIO 2020	0	5.223	5.223
**D	EURIZON CAPITAL SGR - EURIZON MULTIASSET VALUTARIO OTT 2024	0	104.984	104.984
**D	EURIZON CAPITAL SGR - EURIZON MULTIASSET STRAT FLESS OTT 23	0	17.201	17.201
**D	EURIZON CAPITAL SGR - EURIZON PROGETTO ITALIA 40	0	963.240	963.240
**D	EURIZON CAPITAL SGR - EURIZON DEFENSIVE TOP SELEC MAR 2024	0	5.540	5.540
**D	EURIZON CAPITAL SGR - EURIZON MULTIASSET STRAT FLESS GIU 23	0	19.666	19.666
**D	EURIZON CAPITAL SGR - EURIZON DEFENSIVE TOP SELEC MAG 2024	0	1.836	1.836
**D	EURIZON CAPITAL SGR - EURIZON MULTIASSET REDDITO DIC 2022	0	30.607	30.607
**D	EURIZON CAPITAL SGR - EURIZON DISCIPLINA GLOBALE MAGGIO 2024	0	3.612	3.612
**D	EURIZON CAPITAL SGR - EURIZON MULTIASSET VALUTARIO DIC 2023	0	18.164	18.164
**D	EURIZON CAPITAL SGR - EURIZON MULTIASSET REDDITO APRILE 2021	0	18.315	18.315
**D	EURIZON CAPITAL SGR - EURIZON DISCIPLINA ATTIVA MAGGIO 2022	0	53.191	53.191
**D	EURIZON CAPITAL SGR - EURIZON CEDOLA ATTIVA TOP GIUGNO 2022	0	21.140	21.140
**D	EURIZON CAPITAL SGR - EURIZON DISCIPLINA ATTIVA SETT 2022	0	54.636	54.636
**D	EURIZON CAPITAL SGR - EURIZON TOP SELEC EQUILIBRIO MAR 2025	0	9.643	9.643
**D	EURIZON CAPITAL SGR - EURIZON TOP SELEC CRESCITA MAG 2024	0	8.793	8.793
**D	EURIZON CAPITAL SGR - EURIZON CEDOLA ATTIVA TOP OTTOBRE 2020	0	8.489	8.489
**D	EURIZON CAPITAL SGR - EURIZON MULTIASSET REDDITO OTT 2022	0	85.205	85.205
**D	EURIZON CAPITAL SGR - EURIZON CEDOLA ATTIVA TOP GIUGNO 2020	0	3.753	3.753
**D	EURIZON CAPITAL SGR - EURIZON TOP SELEC EQUILIBRIO SETT 2024	0	13.979	13.979
**D	EURIZON CAPITAL SGR - EURIZON CEDOLA ATTIVA TOP NOV 2022	0	49.876	49.876
**D	EURIZON CAPITAL SGR - EURIZON DEFENSIVE TOP SELEC LUG 2023	0	7.246	7.246
**D	EURIZON CAPITAL SGR - EURIZON MULTIASSET REDDITO OTT 2021	0	36.287	36.287
**D	EURIZON CAPITAL SGR - EURIZON DISCIPLINA ATTIVA DIC 2021	0	24.167	24.167
**D	EURIZON CAPITAL SGR - EURIZON TOP SELECTION GENNAIO 2023	0	69.977	69.977
**D	EURIZON CAPITAL SGR - EURIZON MULTIASSET VALUTARIO LUG 2024	0	76.207	76.207

## LISTA ESITO DELLE VOTAZIONE

Oggetto: **Determinazione del compenso del Presidente del Consiglio di Amministrazione e degli Amministratori.****FAVOREVOLI**

Badge	Ragione Sociale	Proprio	Delega	Totale
**D	EURIZON CAPITAL SGR - EURIZON MULTIASET VALUTARIO MAR 2025	0	66.652	66.652
**D	EURIZON CAPITAL SGR - EURIZON TOP SELECTION SETTEMBRE 2023	0	38.336	38.336
**D	EURIZON CAPITAL SGR - EURIZON DISCIPLINA ATTIVA LUGLIO 2022	0	42.188	42.188
**D	EURIZON CAPITAL SGR - EURIZON TOP SELEC EQUILIBRIO GIU 2024	0	11.438	11.438
**D	EURIZON CAPITAL SGR - EURIZON TOP SELEC CRESCITA MARZO 2024	0	6.260	6.260
**D	EURIZON CAPITAL SGR - EURIZON HIGH INCOME DICEMBRE 2021	0	85.552	85.552
**D	EURIZON CAPITAL SGR - EURIZON TOP SELEC PRUDENTE MAGGIO 2024	0	2.698	2.698
**D	EURIZON CAPITAL SGR - EURIZON TOP SELEC PRUDENTE SETT 2024	0	2.773	2.773
**D	EURIZON CAPITAL SGR - EURIZON INCOME MULTISTRATEGY MAR 2022	0	18.485	18.485
**D	EURIZON CAPITAL SGR - EURIZON CEDOLA ATTIVA TOP OTTOBRE 2023	0	176.091	176.091
**D	EURIZON CAPITAL SGR - EURIZON MULTIASET REDDITO GIUGNO 2021	0	37.232	37.232
**D	EURIZON CAPITAL SGR - EURIZON MULTIASET VALUTARIO MAG 2024	0	33.826	33.826
**D	EURIZON CAPITAL SGR - EURIZON DEFENSIVE TOP SELEC DIC 2023	0	567	567
**D	EURIZON CAPITAL SGR - EURIZON CEDOLA ATTIVA TOP LUGLIO 2020	0	2.637	2.637
**D	EURIZON CAPITAL SGR - EURIZON MULTIASET REDDITO OTT 2023	0	8.191	8.191
**D	EURIZON CAPITAL SGR - EURIZON PIR ITALIA AZIONI	0	124.080	124.080
**D	EURIZON CAPITAL SGR - EURIZON DEFENSIVE TOP SELEC OTT 2024	0	2.187	2.187
**D	EURIZON CAPITAL SGR - EURIZON CEDOLA ATTIVA TOP MAGGIO 2022	0	39.701	39.701
**D	EURIZON CAPITAL SGR - EURIZON CEDOLA ATTIVA TOP LUGLIO 2021	0	21.620	21.620
**D	EURIZON CAPITAL SGR - EURIZON TOP SELEC CRESCITA MAG 2025	0	1.945	1.945
**D	EURIZON CAPITAL SGR - EURIZON MULTIASET REDDITO APRILE 2020	0	25.324	25.324
**D	EURIZON CAPITAL SGR - EURIZON TOP SELEC PRUDENTE MAG 2025	0	492	492
**D	EURIZON CAPITAL SGR - EURIZON CEDOLA ATTIVA TOP OTTOBRE 2021	0	9.673	9.673
**D	EURIZON CAPITAL SGR - EURIZON MULTIASET REDDITO DIC 2021	0	32.188	32.188
**D	EURIZON CAPITAL SGR - EURIZON CEDOLA ATTIVA TOP DIC 2021	0	10.856	10.856
**D	EURIZON CAPITAL SGR - EURIZON TOP SELEC EQUILIBRIO MAG 2025	0	2.306	2.306
**D	STG PFDS CORP EXPRESS MANDAAT ALLIANCE CAPITA	0	15.894	15.894
**D	STICHTING PENSIOENFONDS PGB UBS- MSCI EUROPE EQUITY PASSIVE	0	1.186.807	1.186.807
**D	STICHTING PENSIOENFONDS PGB UBS- GLOBAL EQUAL WEIGHTED EQUITY	0	72.557	72.557
**D	STICHTING TELEGRAAF PENSIOENFONDS 1959	0	19.834	19.834
**D	STICHTING BEDRIJFSPENSIOENFONDSVOOR DE LANDBOUW MANDAAT BLACKRO	0	217.733	217.733
**D	ONDERLINGE LEVENSVZERZEKERING MAATSCHAPPIJ `S-GRAVENHAGE UA	0	186.000	186.000
**D	STG PFDS ACHMEA MANDAAT BLACKROCK	0	127.797	127.797
**D	STICHTING PENSIOENFONDS PGB	0	100.620	100.620
**D	STICHTING PENSIOENFONDS WONEN	0	63.737	63.737
**D	THE CANADA LIFE ASSURANCE COMPANY	0	4	4
**D	THE CANADA LIFE ASSURANCE COMPANY	0	1	1
**D	CO-OPERATIVE SUPERANNUATION SOCIETY PENSION PLAN	0	1	1
**D	THE GREAT-WEST LIFE ASSURANCE COMPANY	0	136.915	136.915
**D	THE GREAT-WEST LIFE ASSURANCE COMPANY	0	8.674	8.674
**D	COUNSEL DEFENSIVE GLOBAL EQUITY	0	2.085	2.085
**D	COUNSEL GLOBAL LOW VOLATILITY EQU	0	66.421	66.421
**D	IPC MULTI-FACTOR INTERNATIONAL EQUITY	0	11.984	11.984

## LISTA ESITO DELLE VOTAZIONE

Oggetto: **Determinazione del compenso del Presidente del Consiglio di Amministrazione e degli Amministratori.****FAVOREVOLI**

Badge	Ragione Sociale	Proprio	Delega	Totale
**D	INVESTORS LOW VOLATILITY GLOBAL EQUITY FUND	0	907.115	907.115
**D	IPROFILE INTERNATIONAL EQUITY POOL	0	526.492	526.492
**D	IUOE LOCAL 793 MEMBERS PENSION BENEFIT TRUST OF ONTARIO	0	1	1
**D	LONDON LIFE INSURANCE COMPANY .	0	1	1
**D	LONDON LIFE INSURANCE COMPANY .	0	1	1
**D	LONDON LIFE INSURANCE COMPANY .	0	1	1
**D	LONDON LIFE INSURANCE COMPANY .	0	1	1
**D	LONDON LIFE INSURANCE COMPANY .	0	1	1
**D	LONDON LIFE INSURANCE COMPANY .	0	1	1
**D	LEITH WHEELER INTERNATIONAL EQUITY PLUS FUND	0	60.797	60.797
**D	GLOBAL ALL CAP EQUITY FUND (SETANTA)	0	11.289	11.289
**D	GLOBAL LOW VOLATILITY FUND (ILIM)	0	2.520	2.520
**D	GROWTH AND INCOME FUND (GWLIM)	0	2.821	2.821
**D	LONDON LIFE PATHWAYS INTERNATIONAL EQUITY FUND	0	6.796	6.796
**D	GLOBAL DIVIDEND CLASS (SETANTA)	0	167.816	167.816
**D	GROWTH AND INCOME CLASS (GWLIM)	0	22.986	22.986
**D	GLOBAL DIVIDEND FUND (SETANTA)	0	158.588	158.588
**D	GLOBAL EQUITY CLASS (SETANTA)	0	49.988	49.988
**D	MCLEAN & PARTNERS PRIVATE INTERNATIONAL EQUITY	0	228.000	228.000
**D	PURPOSE INTERNATIONAL DIVIDEND FUND	0	111.336	111.336
**D	PURPOSE FUND CORP	0	15.549	15.549
**D	RESOLUTE FOREIGN EQUITY MASTER TRUST FUND	0	558.599	558.599
**D	PIER 21 GLOBAL EQUITY POOL (SETANTA PIER 21 GLOBAL EQUITY POOL)	0	110.823	110.823
**D	PIER 21 EAFE EQUITY POOL (SETANT A)	0	31.100	31.100
**D	T. ROWE PRICE INTL CONCENTRATEDEQUITY POOL	0	2.637	2.637
**D	TD EMERALD INTERNATIONAL EQUITYINDEX FUND	0	1	1
**D	TD INTERNATIONAL INDEX FUND	0	1	1
**D	TD EUROPEAN INDEX FUND .	0	1	1
**D	TD INTERNATIONAL EQUITY INDEX ETF	0	1	1
**D	TD SYSTEMATIC INTERNATIONAL EQUITY LOW VOLATILITY ETF	0	1	1
**D	TD Q GLOBAL DIVIDEND ETF	0	1	1
**D	IMPERIAL INTERNATIONAL EQUITY POOL	0	104.284	104.284
**D	FIRST ASSET MORNINGSTAR INTERNATIONAL VALUE INDEX ETF	0	131.292	131.292
**D	WINDWISE MSCI EAFE INDEX NON-LENDING, FUND FOR EXEMPT ORG.	0	121.868	121.868
**D	BMO PRIVATE INTERNATIONAL EQUITY PORTFOLIO	0	772.364	772.364
**D	CIBC INTERNATIONAL INDEX FUND	0	1	1
**D	CIBC EUROPEAN INDEX FUND	0	15.725	15.725
**D	CIBC POOLED INTERNATIONAL EQUITY INDEX FUND	0	12.831	12.831
**D	ALLIANZ GLOBAL INVESTORS FUND	0	858.498	858.498
**D	ALLIANZ SUISSE - STRATEGY FUND	0	5.553	5.553
**D	METALLRENTE FONDS PORTFOLIO	0	57.696	57.696
**D	AZ EURO INVESTMENTS S.A.	0	451.289	451.289
**D	RP RENDITE PLUS	0	12.128	12.128



## LISTA ESITO DELLE VOTAZIONE

Oggetto: **Determinazione del compenso del Presidente del Consiglio di Amministrazione e degli Amministratori.****FAVOREVOLI**

Badge	Ragione Sociale	Proprio	Delega	Totale
**D	AXA WORLD FUNDS	0	125.263	125.263
**D	BLACKROCK GLOBAL INDEX FUNDS	0	8.552	8.552
**D	INDEXIQ	0	125.256	125.256
**D	MFS MERIDIAN FUNDS	0	1.748.842	1.748.842
**D	MFS INVESTMENT FUNDS	0	898.557	898.557
**D	INVESTEC GLOBAL STRATEGY FUND	0	1.215.994	1.215.994
**D	ISHARES MSCI EAFE INTERNATIONAL INDEX FUND	0	1.073.957	1.073.957
**D	ISHARES MSCI ACWI ETF	0	556.940	556.940
**D	ISHARES MSCI ACWI EX US ETF	0	439.950	439.950
**D	ISHARES GLOBAL ENERGY ETF	0	1.421.213	1.421.213
**D	ISHARES MSCI EUROZONE ETF	0	2.366.924	2.366.924
**D	ISHARES EUROPE ETF	0	423.798	423.798
**D	ISHARES MSCI EAFE ETF	0	9.360.438	9.360.438
**D	ISHARES MSCI EAFE VALUE ETF	0	2.077.171	2.077.171
**D	ISHARES MSCI KOKUSAI ETF	0	8.778	8.778
**D	ISHARES MSCI ITALY ETF	0	1.403.261	1.403.261
**D	ISHARES INTERNATIONAL SELECT DIVIDEND ETF	0	5.426.024	5.426.024
**D	ISHARES CORE MSCI EUROPE ETF	0	884.441	884.441
**D	ISHARES EDGE MSCI MIN VOL EUROPE ETF	0	3.466	3.466
**D	ISHARES EDGE MSCI INTL VALUE FACTOR ETF	0	143.113	143.113
**D	ISHARES EDGE MSCI INTL SIZE FACTOR ETF	0	572	572
**D	ISHARES ESG MSCI EAFE ETF	0	495.389	495.389
**D	ISHARES MSCI GLOBAL ENERGY PRODUCERS ETF	0	71.360	71.360
**D	ISHARES MSCI WORLD ETF	0	48.255	48.255
**D	ISHARES CORE MSCI EAFE ETF	0	10.981.295	10.981.295
**D	ISHARES CORE MSCI TOTAL INTERNATIONAL STOCK ETF	0	2.050.848	2.050.848
**D	ISHARES CORE MSCI INTERNATIONAL DEVELOPED MARKETS ETF	0	406.520	406.520
**D	ISHARES CORE MSCI EAFE IMI INDEX ETF	0	434.660	434.660
**D	ISHARES MSCI EUROPE IMI INDEX ETF	0	48.179	48.179
**D	ISHARES ESG MSCI EAFE INDEX ETF	0	3.190	3.190
**D	ISHARES INTERNATIONAL FUNDAMENTAL INDEX ETF	0	42.781	42.781
**D	ISHARES GLOBAL MONTHLY DIVIDEND INDEX ETF (CAD-HEDGED)	0	48.990	48.990
**D	CONNECTICUT GENERAL LIFE INSURANCE COMPANY	0	6.036	6.036
**D	TOTAL INTERNATIONAL EX U.S. INDEX MASTER PORTFOLIO OF MASTER INV	0	129.285	129.285
**D	ARROWSTREET INTERNATIONAL EQUITY EAFE TRUST FUND	0	159.007	159.007
**D	ARROWSTREET INTERNATIONAL EQUITY ACWI EX US TRUST FUND	0	915.726	915.726
**D	UNITED TECHNOLOGIES CORPORATION EMPLOYEE SAVINGS PLAN MASTER TRU	0	285.167	285.167
**D	BEAR CREEK INC.	0	7.851	7.851
**D	COMMONFUND DIRECT SERIES LLC - CF TROWE PRICE EUROPEAN EQUITY SE	0	504.840	504.840
**D	CITY UNIVERSITY OF NEW YORK	0	3.394	3.394
**D	XTRACKERS (IE) PUBLIC LIMITED COMPANY	0	245.078	245.078
**D	MICROSOFT CORPORATION SAVINGS PLUS 401(K) PLAN	0	377.967	377.967
**D	MFS INTERNATIONAL EQUITY FUND II	0	827.691	827.691

## LISTA ESITO DELLE VOTAZIONE

Oggetto: **Determinazione del compenso del Presidente del Consiglio di Amministrazione e degli Amministratori.****FAVOREVOLI**

Badge	Ragione Sociale	Proprio	Delega	Totale
**D	MFS INTERNATIONAL EQUITY FUND	0	266.564	266.564
**D	MFS GLOBAL EQUITY VALUE FUND	0	163.544	163.544
**D	FEG SELECT	0	100.989	100.989
**D	FEDEX CORPORATION EMPLOYEES PENSION TRUST	0	120.123	120.123
**D	FRANKLIN TEMPLETON ETF TRUST - FRANKLIN FTSE EUROPE ETF	0	65.250	65.250
**D	FRANKLIN TEMPLETON ETF TRUST - FRANKLIN FTSE ITALY ETF	0	23.241	23.241
**D	FRANKLIN FTSE EUROPE EX U.K. INDEX ETF	0	34.521	34.521
**D	FRANKLIN TEMPLETON ETF TRUST - FRANKLIN FTSE EUROPE HEDGED ETF	0	1.283	1.283
**D	FRANKLIN TEMPLETON ETF TRUST-FRANKLIN LIBERTY SYSTEMATIC STYLE P	0	13.980	13.980
**D	HAND COMPOSITE EMPLOYEE BENEFIT TRUST	0	29.912	29.912
**D	PIMCO BALANCED INCOME FUND (CANADA)	0	3.994	3.994
**D	HARTFORD MULTI-ASSET INCOME FUND	0	5.977	5.977
**D	HARTFORD INTERNATIONAL EQUITY FUND	0	142.761	142.761
**D	THE HARTFORD INTERNATIONAL VALUE FUND	0	1.849.170	1.849.170
**D	THE HARTFORD GLOBAL REAL ASSET FUND	0	111.035	111.035
**D	ROCHE U.S. RETIREMENT PLANS MASTER TRUST	0	116.434	116.434
**D	KAISER FOUNDATION HEALTH PLAN INC RETIREE HEALTH AND WELFARE PLA	0	47.304	47.304
**D	FIRST CHURCH OF CHRIST SCIENTIST	0	11.372	11.372
**D	JANUS CAPITAL MANAGEMENT LLC	0	360	360
**D	INTECH GLOBAL ALL COUNTRY ENHANCED INDEX FUND LLC	0	1.694	1.694
**D	SUNAMERICA EQUITY FUNDS AIG INTERNATIONAL DIVIDEND STRATEGY FUND	0	69.019	69.019
**D	SUNAMERICA SPECIALTY SERIES AIG INCOME EXPLORER FUND	0	26.033	26.033
**D	SEASONS SERIES TRUST SA PUTNAM ASSET ALLOCATION DIVERSIFIED GROW	0	9.207	9.207
**D	SUNAMERICA SERIES TRUST SA JPM DIVERSIFIED BALANCED PORTFOLIO	0	3.338	3.338
**D	SEASONS SERIES TRUST SA MULTI-MANAGED INTERNATIONAL EQUITY PORTF	0	20.019	20.019
**D	SUNAMERICA SERIES TRUST SA BLACKROCK VCP GLOBAL MULTI ASSET PORT	0	1.769	1.769
**D	SUNAMERICA SERIES TRUST- SA SCHRODERS VCP GLOBAL ALLOCATION PORT	0	5.525	5.525
**D	SUNAMERICA SERIES TRUST - SA INTERNATIONAL INDEX PORTFOLIO	0	83.596	83.596
**D	SUNAMERICA SERIES TRUST SA TEMPLETON FOREIGN VALUE PORTFOLIO	0	547.648	547.648
**D	KP INTERNATIONAL EQUITY FUND	0	276.898	276.898
**D	CAYMAN ISLANDS CHAMBER OF COMMERCE PENSION FUND	0	22.366	22.366
**D	COUNTY OF LOS ANGELES DEFERRED COMPENSATION AND THRIFT PLAN	0	34.560	34.560
**D	LVIP MONDRIAN INTERNATIONAL VALUE FUND	0	1.741.130	1.741.130
**D	LVIP SSGA INTERNATIONAL INDEX FUND	0	596.325	596.325
**D	COUNTY OF LOS ANGELES SAVINGS PLAND THRIFT PLAN	0	127.277	127.277
**D	RHUMBLINE INTERNATIONAL POOLED INDEX TRUST	0	46.485	46.485
**D	ALLIANCEBERNSTEIN INTERNATIONAL ALL-COUNTRY PASSIVE SERIES	0	6.133	6.133
**D	TALCOTT RESOLUTION LIFE INSURANCE COMPANY	0	20.230	20.230
**D	NEW YORK STATE DEFERRED COMPENSATION PLAN	0	45.595	45.595
**D	NORTHWESTERN MUTUAL SERIES FUND, INC. - INTERNATIONAL EQUITY POR	0	1.246.735	1.246.735
**D	NORTHWESTERN MUTUAL SERIES FUND, INC. - RESEARCH INTERNATIONAL C	0	445.100	445.100
**D	CITY OF NEW YORK GROUP TRUST	0	13.000	13.000
**D	CITY OF NEW YORK GROUP TRUST	0	15.000	15.000

## LISTA ESITO DELLE VOTAZIONE

Oggetto: **Determinazione del compenso del Presidente del Consiglio di Amministrazione e degli Amministratori.****FAVOREVOLI**

Badge	Ragione Sociale	Proprio	Delega	Totale
**D	CITY OF NEW YORK GROUP TRUST	0	7.329	7.329
**D	CITY OF NEW YORK GROUP TRUST	0	9.679	9.679
**D	CITY OF NEW YORK GROUP TRUST	0	21.590	21.590
**D	CITY OF NEW YORK GROUP TRUST	0	14.329	14.329
**D	CITY OF NEW YORK GROUP TRUST	0	25.450	25.450
**D	CITY OF NEW YORK GROUP TRUST	0	21.060	21.060
**D	CITY OF NEW YORK GROUP TRUST	0	24.470	24.470
**D	CITY OF NEW YORK GROUP TRUST	0	337.158	337.158
**D	CITY OF NEW YORK GROUP TRUST	0	291.955	291.955
**D	CITY OF NEW YORK GROUP TRUST	0	261.740	261.740
**D	CITY OF NEW YORK GROUP TRUST	0	21.930	21.930
**D	FIDELITY COVINGTON TRUST: FIDELITY INTL VALUE FACTOR ETF	0	6.571	6.571
**D	FIDELITY COVINGTON TRUST: FIDELITY TARGETED INTL FACTOR ETF	0	773	773
**D	PIMCO RAE INTERNATIONAL FUND LLC	0	239.284	239.284
**D	PIMCO EQUITY SERIES: PIMCO DIVIDEND AND INCOME FUND	0	55.718	55.718
**D	PIMCO EQUITY SERIES: PIMCO RAE INTERNATIONAL FUND	0	401.268	401.268
**D	PRINCIPAL DIVERSIFIED REAL ASSET CIT	0	70.820	70.820
**D	ARROWSTREET (CANADA) INTERNATIONAL DEVELOPED MARKET EX US FUND I	0	40.707	40.707
**D	PUTNAM WORLD TRUST	0	4.026	4.026
**D	PES:PIMCO RAFI DYNAMIC MULTI-FACTOR INTERNATIONAL EQUITY ETF	0	4.420	4.420
**D	ALASKA COMMON TRUST FUND	0	110.211	110.211
**D	RUSSELL INVESTMENTS INSTITUTIONAL FUNDS, LLC INTERNATIONAL EQUIT	0	7.605	7.605
**D	RUSSELL INVESTMENTS INSTITUTIONAL FUNDS, LLC GLOBAL EQUITY PLUS	0	433	433
**D	INTERNATIONAL PUBLIC EQUITY, LLC	0	81.402	81.402
**D	SSGA MSCI ACWI EX-USA INDEX NON-LENDING DAILY TRUST	0	57.097	57.097
**D	SERVICES GROUP OF AMERICA INC	0	660	660
**D	HARTFORD SCHROEDERS INTERNATIONAL MULTI-CAP VALUE FUND	0	898.301	898.301
**D	SIERRA/TEMPLETON INTERNATIONAL EQUITY TRUST	0	38.530	38.530
**D	WILMINGTON TRUST COLLECTIVE INVESTMENT TRUST	0	1.046.567	1.046.567
**D	ROMAN CATHOLIC BISHOP OF SPRINGFIELD A CORPORATION SOLE	0	1.746	1.746
**D	TEMPLETON INTERNATIONAL EQUITY FUND	0	887.233	887.233
**D	TENNESSEE CONSOLIDATED RETIREMENT SYSTEM	0	2.271.144	2.271.144
**D	VANGUARD FTSE DEVELOPED EUROPE ALL CAP INDEX ETF	0	36.025	36.025
**D	VANGUARD FTSE DEVELOPED ALL CAP EX NORTH AMERICA INDEX ETF	0	161.093	161.093
**D	VANGUARD DEVELOPED ALL-CAP EX NORTH AMERICA EQUITY INDEX POOLED	0	13.641	13.641
**D	VANGUARD GLOBAL VALUE FACTOR ETF	0	1.651	1.651
**D	VANGUARD FTSE DEVELOPED EX NORTH AMERICA HIGH DIVIDEND YIELD IND	0	4.218	4.218
**D	WELLS FARGO BK DECL OF TRUST ESTABL INVEST FUNDS EMPLOYEE BEN TR	0	88.114	88.114
**D	WELLINGTON COMPOUND GROWTH, L.P.	0	13.891	13.891
**D	WILMINGTON TRUST COLLECTIVE INVESTMENT TRUST	0	273.089	273.089
**D	VANGUARD ENERGY FUND	0	195.191	195.191
**D	VANGUARD ENERGY FUND	0	1.556.280	1.556.280
**D	VANGUARD TOTAL WORLD STOCK INDEX FUND	0	907.518	907.518

## LISTA ESITO DELLE VOTAZIONE

Oggetto: **Determinazione del compenso del Presidente del Consiglio di Amministrazione e degli Amministratori.****FAVOREVOLI**

Badge	Ragione Sociale	Proprio	Delega	Totale
**D	VANGUARD DEVELOPED MARKETS INDEX FUND	0	16.096.177	16.096.177
**D	HC CAPITAL TRUST- THE INSTITUTIONAL INTERNATIONAL EQUITY PORTFOL	0	210.749	210.749
**D	HC CAPITAL TRUST - THE ESG GROWTH PORTFOLIO	0	6.471	6.471
**D	HC CAPITAL TRUST- THE CATHOLIC SRI GROWTH PORTFOLIO	0	3.820	3.820
**D	ARKWRIGHT, LLC	0	11.841	11.841
**D	INTERNATIONAL MONETARY FUND	0	156.511	156.511
**D	PUTNAM VARIABLE TRUST - PUTNAM VT GLOBAL ASSET ALLOCATION FUND	0	4.148	4.148
**D	PUTNAM DYNAMIC ASSET ALLOCATION GROWTH FUND	0	104.565	104.565
**D	PUTNAM DYNAMIC ASSET ALLOCATION BALANCED FUND	0	68.741	68.741
**D	PUTNAM DYNAMIC ASSET ALLOCATION CONSERVATIVE FUND	0	22.190	22.190
**D	PUTNAM TOTAL RETURN TRUST	0	6.360	6.360
**D	PUTNAM RETIREMENT ADVANTAGE GAA GROWTH PORTFOLIO	0	67.787	67.787
**D	PUTNAM RETIREMENT ADVANTAGE GAA BALANCE PORTFOLIO	0	39.007	39.007
**D	PUTNAM RETIREMENT ADVANTAGE GAA CONSERVATIVE PORTFOLIO	0	11.034	11.034
**D	PUTNAM RETIREMENT ADVANTAGE GAA INCOME STRATEGIES PORTFOLIO	0	11.186	11.186
**D	PUTNAM RETIREMENT ADVANTAGE GAA EQUITY PORTFOLIO	0	22.292	22.292
**D	PUTNAM TOTAL RETURN FUND, LLC	0	4.583	4.583
**D	THE STATE OF NEVADA	0	8.971	8.971
**D	PUTNAM DYNAMIC ASSET ALLOCATION EQUITY FUND	0	2.331	2.331
**D	THORNBURG INVESTMENT INCOME BUILDER FUND	0	4.060.252	4.060.252
**D	CANADA PENSION PLAN INVESTMENT BOARD	0	10	10
**D	ALLIANZ AZIONI EUROPA	0	229.250	229.250
**D	ALLIANZ AZIONI ITALIA ALL STARS	0	950.000	950.000
**D	ALLIANZ ITALIA 50 SPECIAL	0	25.000	25.000
2	AVV. DARIO TREVISAN RAPPRESENTANTE DESIGNATO IN QUALITA` DI DELEGATO E SUBDELEGATO AI SENSI DELL'ART. 135-NOVIES TUF	0		0
	0	0		
**D	CASSA DEPOSITI E PRESTITI S.P.A.	0	936.179.478	936.179.478
**D	MINISTERO DELL'ECONOMIA E DELLE FINANZE	0	157.552.137	157.552.137
**D	ASS.NE CASSA NAZ. DI PREVIDENZA E ASS.ZA FAV. RAGIONIERI E PERITI COMMERCIALI	0	971.965	971.965
**D	CASSA NAZIONALE DEI RAGIONIERI	0	7.796	7.796
**D	HC RENTE	0	23.656	23.656
**D	SIEMENS DC BALANCED SIEMENS FONDS INVEST GMBH	0	14.393	14.393
**D	SIEMENS-FONDS SIEMENS-RENTE SIEMENS FONDS INVEST GMBH	0	490.721	490.721
3	AVV. DARIO TREVISAN RAPPRESENTANTE DESIGNATO IN QUALITA` DI DELEGATO AI SENSI DELL'ART. 135-UNDECIES TUF	0	0	0
	0			
**D	FONDAZIONE ENPAM	0	18.252.116	18.252.116
**D	FONDAZIONE CASSA DI RISPARMIO DI MODENA	0	3.018.798	3.018.798
**D	CASSA NAZ. PREV. E ASS. INGEGNERI ARCH.L	0	12.687.050	12.687.050
<b>Totale voti</b>	<b>2.054.424.613</b>			
<b>Percentuale votanti %</b>	<b>99,807603</b>			
<b>Percentuale Capitale %</b>	<b>56,530541</b>			

## LISTA ESITO DELLE VOTAZIONE

Oggetto: **Determinazione del compenso del Presidente del Consiglio di Amministrazione e degli Amministratori.****CONTRARI**

Badge	Ragione Sociale	Proprio	Delega	Totale
1	AVV. DARIO TREVISAN RAPPRESENTANTE DESIGNATO IN QUALITA` DI DELEGATO AI SENSI DELL'ART. 135-NOVIES TUF		0	0
	0			
**D	UNION INVESTMENT INSTITUTIONAL GMBH	0	86.763	86.763
**D	FCP KLESIA K ACTIONS EURO	0	9.400	9.400
**D	FCP KLESIA K RETRAITE EURO	0	550.000	550.000
**D	FCP VILLIERS ACTIONS EUROPE CPR AM	0	283.139	283.139
**D	FCP VILLIERS ACTIONS EUROPE SYST AGI	0	240.350	240.350
**D	CITIBANK NEW YORK A.D.R. DEPT	0	19.668	19.668
**D	CITIBANK NEW YORK A.D.R. DEPT	0	3.734	3.734
**D	CITIBANK NEW YORK A.D.R. DEPT	0	8.948	8.948
**D	CITIBANK NEW YORK A.D.R. DEPT	0	3.922	3.922
**D	CITIBANK NEW YORK A.D.R. DEPT	0	24.842	24.842
**D	CITIBANK NEW YORK A.D.R. DEPT	0	16.450	16.450
**D	CITIBANK NEW YORK A.D.R. DEPT	0	17.850	17.850
**D	CITIBANK NEW YORK A.D.R. DEPT	0	1.738	1.738
**D	CITIBANK NEW YORK A.D.R. DEPT	0	3.164	3.164
**D	ECOFI ACTIONS SCR	0	17.874	17.874
**D	UNION INVESTMENT LUXEMBOURG SA	0	342.031	342.031
**D	REGIME DE RETRAITE DE L`UNIVERSITE DE MONTREAL	0	328.154	328.154
2	AVV. DARIO TREVISAN RAPPRESENTANTE DESIGNATO IN QUALITA` DI DELEGATO E SUBDELEGATO AI SENSI DELL'ART. 135-NOVIES TUF			0
	0	0		
***	SONNESSA ALFREDO	0	1	1
***	TELESCA FRANCESCO SAVERIO	0	1	1
**D	FONDAZIONE FINANZA ETICA	0	80	80
***	BAVA MARCO GEREMIA CARLO	0	1	1
***	ROSANIA ELMAN	0	2	2
**D	COM ARIA PULITA BAS ONLUS	0	1	1
**D	LIBERIAMO LA BASILICATA	0	1	1
<b>Totale voti</b>	1.958.114			
<b>Percentuale votanti %</b>	0,095129			
<b>Percentuale Capitale %</b>	0,053880			

## LISTA ESITO DELLE VOTAZIONE

Oggetto: **Determinazione del compenso del Presidente del Consiglio di Amministrazione e degli Amministratori.****ASTENUTI**

Badge	Ragione Sociale	Proprio	Delega	Totale
1	AVV. DARIO TREVISAN RAPPRESENTANTE DESIGNATO IN QUALITA` DI DELEGATO AI SENSI DELL'ART. 135-NOVIES TUF		0	0
	0			
**D	HSBC GLOBAL POWER RESOURCES EQUITY FUND	0	59.397	59.397
**D	CITIBANK NEW YORK A.D.R. DEPT	0	2.764	2.764
**D	CITIBANK NEW YORK A.D.R. DEPT	0	2.850	2.850
**D	CITIBANK NEW YORK A.D.R. DEPT	0	156	156
**D	CITIBANK NEW YORK A.D.R. DEPT	0	24.080	24.080
**D	CITIBANK NEW YORK A.D.R. DEPT	0	18.378	18.378
**D	CITIBANK NEW YORK A.D.R. DEPT	0	43.760	43.760
**D	CITIBANK NEW YORK A.D.R. DEPT	0	66.702	66.702
**D	CITIBANK NEW YORK A.D.R. DEPT	0	17.272	17.272
**D	CITIBANK NEW YORK A.D.R. DEPT	0	3.762	3.762
**D	CITIBANK NEW YORK A.D.R. DEPT	0	15.214	15.214
**D	CITIBANK NEW YORK A.D.R. DEPT	0	5.328	5.328
**D	CITIBANK NEW YORK A.D.R. DEPT	0	3.270	3.270
**D	CITIBANK NEW YORK A.D.R. DEPT	0	452	452
**D	CITIBANK NEW YORK A.D.R. DEPT	0	289.608	289.608
**D	CHALLENGE FUNDS - CHALLENGE ITALIAN EQUITY	0	700.000	700.000
**D	CHALLENGE PROVIDENT FUND 2	0	45.219	45.219
**D	CHALLENGE PROVIDENT FUND 1	0	429.775	429.775
**D	MEDIO M STANLEY GLBL SLTN 1 -CASH	0	111.150	111.150
**D	INVESTIMO	0	115.038	115.038
**D	CHALLENGE ENERGY FUND 2	0	37.202	37.202
**D	CATHOLIC ENDOWMENT FUND, LP	0	9.258	9.258
**D	OHIO NATIONAL FUND, INC.- ON INTERNATIONAL EQUITY PORTFOLIO	0	1.517	1.517
<b>Totale voti</b>	2.002.152			
<b>Percentuale votanti %</b>	0,097268			
<b>Percentuale Capitale %</b>	0,055092			

LISTA ESITO DELLE VOTAZIONE

Oggetto: **Determinazione del compenso del Presidente del Consiglio di Amministrazione e degli Amministratori.**

**NON VOTANTI**

Badge	Ragione Sociale	Proprio	Delega	Totale
<b>Totale voti</b>	0			
<b>Percentuale votanti %</b>	0,000000			
<b>Percentuale Capitale %</b>	0,000000			

## LISTA ESITO DELLE VOTAZIONE

Oggetto: **Determinazione del compenso del Presidente del Consiglio di Amministrazione e degli Amministratori.**  
**VOTI ESCLUSI DAL QUORUM Deliberativo**

Badge	Ragione Sociale	Proprio	Delega	Totale
1	AVV. DARIO TREVISAN RAPPRESENTANTE DESIGNATO IN QUALITA` DI DELEGATO AI SENSI DELL'ART. 135-NOVIES TUF		0	0
	0			
**D	BANCOPOSTA AZIONARIO EUR	0	268.371	268.371
**D	GIE ALLEANZA OBBLIGAZIONARIO	0	389.084	389.084
**D	BP AZION FLESSIBILE	0	62.816	62.816
**D	BANCOPOSTA GLOBAL EQUITY LTE BANCOPOSTA	0	3.589	3.589
**D	GENERALI INVESTMENTS SICAV	0	16.565	16.565
**D	GENERALI SMART FUNDS SICAV	0	120.198	120.198
**D	KAIROS INTERNATIONAL SICAV - ITALIA	0	500.000	500.000
**D	KAIROS INTERNATIONAL SICAV EUROPAESG	0	12.000	12.000
**D	KAIROS INTERNATIONAL SICAV - TARGET ITALY ALPHA	0	26.000	26.000
**D	POSTE INVESTO SOSTENIBILE BANCOPOSTA FON	0	9.598	9.598
**D	BP ORIZZONTE REDDITO	0	56.314	56.314
**D	GENERALI MULTIPORTFOLIO SOLUTIONS SICAV	0	214.477	214.477
**D	GENERALI INVESTMENTS SICAV	0	673.935	673.935
**D	INTERFUND SICAV INTERFUND EQUITY ITALY	0	119.000	119.000
**D	FIDEURAM ASSET MANAGEMENT (IRELAND) FONDITALIA EQUITY ITALY	0	2.623.000	2.623.000
**D	PRAMERICA SICAV	0	1.500.000	1.500.000
**D	FIDEURAM INVESTIMENTI SGR - FIDEURAM ITALIA	0	113.000	113.000
**D	FIDEURAM INVESTIMENTI SGR - PIANO AZIONI ITALIA	0	1.798.000	1.798.000
**D	FIDEURAM INVESTIMENTI SGR - PIANO BILANCIATO ITALIA 50	0	390.000	390.000
**D	FIDEURAM INVESTIMENTI SGR - PIANO BILANCIATO ITALIA 30	0	31.000	31.000
**D	EIS - FLEXIBLE EQUITY STRATEGY 2	0	414.860	414.860
**D	EIS - EURO EQUITY INSURANCE CAPITAL LIGHT	0	174.914	174.914
**D	EUF - CONSERVATIVE ALLOCATION	0	115.663	115.663
**D	ISE - VALORE CEDOLA GLOBALE - 09/2015	0	1.831	1.831
**D	EUF - ITALIAN EQUITY OPPORTUNITIES	0	281.295	281.295
**D	EUF - AZIONI STRATEGIA FLESSIBILE	0	4.055.820	4.055.820
**D	EUF - ACTIVE ALLOCATION	0	680.000	680.000
**D	ISE - DYNAMIC INCOME MULTITRENDER - 01/2016	0	1.397	1.397
**D	EUF - EQUITY EUROPE LTE	0	138.001	138.001
**D	ISE - VALORE CEDOLA GLOBALE - 04/2015	0	3.148	3.148
**D	EUF - FLEXIBLE EUROPE STRATEGY	0	10.739	10.739
**D	EUF - EQUITY EURO LTE	0	62.364	62.364
**D	ISE - GLOBAL DYNAMIC MULTITRENDER - 06/2015	0	1.559	1.559
**D	EUF - EQUITY ITALY SMART VOLATILITY	0	86.318	86.318
**D	ISE - VALORE CEDOLA GLOBALE - 07/2015	0	1.856	1.856
<b>Totale voti</b>	14.956.712			
<b>Percentuale votanti %</b>	0,726624			
<b>Percentuale Capitale %</b>	0,411556			



LISTA ESITO DELLE VOTAZIONE

Oggetto: **Determinazione del compenso del Presidente del Consiglio di Amministrazione e degli Amministratori.**  
**VOTI ESCLUSI DAL QUORUM Deliberativo**

Badge	Ragione Sociale	Proprio	Delega	Totale
-------	-----------------	---------	--------	--------

Assemblea Ordinaria del 13 maggio 2020ESITO VOTAZIONE

Oggetto : **Nomina dei Sindaci.**

**Hanno partecipato alla votazione:**

- n° 2.681 azionisti,

portatori di n° 2.072.961.750 azioni ordinarie, tutte ammesse al voto,

pari al 57,040617% del capitale sociale.

**Hanno votato:**

	Voti	% su Azioni Ordinarie che hanno espresso il voto
<b>LISTA 1</b>	1.883.031.886	90,837754
<b>LISTA 2</b>	160.981.792	7,765787
<b>SubTotale</b>	2.044.013.678	98,603540
<b>Contrari</b>	<u>10.415.041</u>	0,502423
<b>SubTotale</b>	<u>2.054.428.719</u>	99,105964
<b>Astenuti</b>	<u>18.533.031</u>	0,894036
<b>Totale</b>	<u>2.072.961.750</u>	100,000000
<b>(Non Votanti)</b>	379.841	

## LISTA ESITO DELLE VOTAZIONE

Oggetto: **Nomina dei Sindaci.****FAVOREVOLI alla LISTA 1**

Badge	Ragione Sociale	Proprio	Delega	Totale
1	AVV. DARIO TREVISAN RAPPRESENTANTE DESIGNATO IN QUALITA` DI DELEGATO AI SENSI DELL'ART. 135-NOVIES TUF		0	0
	0			
**D	FRANKLIN TEMPLETON INVESTMENT FUNDS	0	671.477	671.477
**D	MORGAN STANLEY INVESTMENT FUNDS	0	17.117	17.117
**D	AVIVA INVESTORS	0	41.920	41.920
**D	T. ROWE PRICE FUNDS SICAV	0	3.688	3.688
**D	T. ROWE PRICE FUNDS SICAV	0	61	61
**D	T. ROWE PRICE FUNDS SICAV	0	2.293	2.293
**D	T. ROWE PRICE FUNDS SICAV	0	187.472	187.472
**D	T. ROWE PRICE FUNDS SICAV	0	115.027	115.027
**D	T. ROWE PRICE FUNDS SICAV	0	10.311	10.311
**D	ARK LIFE ASSURANCE COMPANY LIMITED	0	117.778	117.778
**D	BLACKROCK INDEX SELECTION FUND	0	1.397.882	1.397.882
**D	BLACKROCK FUNDS I ICAV	0	1.349	1.349
**D	SCHRODER ALTERNATIVE SOLUTIONS	0	68.927	68.927
**D	JPMORGAN INVESTMENT FUNDS	0	163.935	163.935
**D	SCHRODER INTERNATIONAL SELECTION FUND	0	13.357.247	13.357.247
**D	JPMORGAN FUNDS (IRELAND) ICAV	0	1.533	1.533
**D	UNION INVESTMENT INSTITUTIONAL GMBH	0	86.763	86.763
**D	DKB EUROPA FONDS BAYERNINVEST LUXEMBOURG	0	35.711	35.711
**D	BAYERNINVEST KVG MBH	0	21.450	21.450
**D	BAYERNINVEST KAPITALVERWALTUNGSGESELLSCH	0	30.058	30.058
**D	ZURICH COMPANHIA SEGUROS SA	0	34.063	34.063
**D	UNIVERSAL INVEST SICAV	0	1.798.783	1.798.783
**D	BAYERNINVEST KAPITALVERWALTUNGSGSELSCHAFT MBH	0	14.346	14.346
**D	II SICAV INSTITUTIONNELLE DE DROIT BELGE	0	170.000	170.000
**D	DPAM CAPITAL B	0	201.040	201.040
**D	DPAM DBI-RDT B	0	102.290	102.290
**D	CREDIT SUISSE INDEX FUND (LUX) - CSIF (LUX) EQUITY EMU	0	1.026.439	1.026.439
**D	CREDIT SUISSE INDEX FUND (LUX) - CSIF (LUX) EQUITY EMU BLUE	0	899.111	899.111
**D	CREDIT SUISSE INDEX FUND (LUX) - CSIF (LUX) EQUITY EURO STOXX MULTI PREMIA	0	11.759	11.759
**D	CS INDEX FUND (LUX) - CSIF (LUX) EQUITY WORLD FACTOR MIX	0	2.211	2.211
**D	CREDIT SUISSE INDEX FUND (LUX) - CSIF (LUX) EQUITY WORLD MINIMUM VOLATILITY	0	3.075	3.075
**D	CSIF2 CS (LUX) PORTFOLIO FUND GLOBAL YIELD USD	0	6.000	6.000
**D	FINREON WORLD EQUITY MULTI PREMIA DEFENSIVE (PENSION) CREDIT SUISSE FUNDS AG	0	11.394	11.394
**D	PK CSG WORLD EQUITY CREDIT SUISSE FUNDS AG	0	146.515	146.515
**D	CSIF (CH) III EQUITY WORLD EX CH VALUE WEIGHTED - PENSION FUND CREDIT SUISSE FUNDS AG	0	20.153	20.153
**D	AXA VORSORGE FONDS II - EQUITIES GLOBAL MARKETS CREDIT SUISSE FUNDS AG	0	569.798	569.798
**D	BALOISE FUND INVEST 2 (CH)-IF AKTIEN WELT EX SCHWEIZ CREDIT SUISSE FUNDS AG	0	26.109	26.109
**D	FINREON WORLD EQUITY ISOPRO (PENSION) CREDIT SUISSE FUNDS AG	0	15.256	15.256
**D	AXA VORSORGE FONDS - EQUITIES GLOBAL MARKETS III CREDIT SUISSE FUNDS AG	0	26.910	26.910
**D	CSIF (CH) III EQUITY WORLD EX CH MINIMUM VOLATILITY - PF CREDIT SUISSE FUNDS AG	0	86.025	86.025
**D	CREDIT SUISSE FUNDS AG	0	28.627	28.627

## LISTA ESITO DELLE VOTAZIONE

Oggetto: **Nomina dei Sindaci.****FAVOREVOLI alla LISTA 1**

Badge	Ragione Sociale	Proprio	Delega	Totale
**D	BALOISE FUND INVEST (CH)-AKTIEN WELT EX SCHWEIZ PASSIV CREDIT SUISSE FUNDS AG	0	6.081	6.081
**D	CSIF (CH) EQUITY EMU CREDIT SUISSE FUNDS AG	0	398.265	398.265
**D	AXA VORSORGE FONDS II - EQUITIES GLOBAL MARKETS PASSIVE CREDIT SUISSE FUNDS AG	0	233.907	233.907
**D	PROFOND UMBRELLA - AKTIEN AUSLAND MINIMUM VOLATILITY CREDIT SUISSE FUNDS AG	0	32.008	32.008
**D	CREDIT SUISSE INVESTMENT FUNDS 2 - CREDIT SUISSE (LUX) PORTFOLIO FUND GLOBAL BALANCED USD	0	20.000	20.000
**D	CSIF 4 - CREDIT SUISSE (LUX) GLOBAL HIGH INCOME FUND USD	0	20.000	20.000
**D	BERNISCHE PENSIONSKASSE	0	360.197	360.197
**D	EHP ADVANTAGE INTERNATIONAL ALTERNA FUND	0	2.000	2.000
**D	SCHWAB INTERNATIONAL INDEX FUND	0	1.130.070	1.130.070
**D	THE MASTER TRUST BANK OF JAPAN LTD	0	11.400	11.400
**D	JAPAN TRUSTEE SERVICES BANK LTD	0	18.265	18.265
**D	JAPAN TRUSTEE SERVICES BANK LTD	0	5.525	5.525
**D	FIDELITY FUNDS SICAV	0	178.807	178.807
**D	MF PICTET MULTI ASSET FUND	0	42.228	42.228
**D	JAPAN TRUSTEE SERVICES BANK LTD	0	36.061	36.061
**D	THE MASTER TRUST BANK OF JAPAN LTD	0	11.052	11.052
**D	THE MASTER TRUST BANK OF JAPAN LTD	0	41.709	41.709
**D	JAPAN TRUSTEE SERVICES BANK LTD	0	13.499	13.499
**D	FIDELITY SAL ST FIDELITY GLOBAL EX US IN	0	653.184	653.184
**D	VANGUARD FUNDS PLC	0	1.930.729	1.930.729
**D	SCHWAB FUNDAMENTAL INTER LARGE COMP IN F	0	502.648	502.648
**D	FISHER INVESTMENTS ALL FOREIGN EQ COL FD	0	9.697	9.697
**D	FISHER INVESTMENTS FOREIGN EQUITY COLL F	0	147.671	147.671
**D	SEI INSTITUT MANAGED TRUS MULTI AS ACC F	0	26.389	26.389
**D	VANGUARD INVESTMENT SERIES PLC	0	1.288.894	1.288.894
**D	VANGUARD INVESTMENT SERIES PLC	0	1.125.981	1.125.981
**D	VANGUARD INVESTMENT SERIES PLC	0	113.021	113.021
**D	VANGUARD INVESTMENT SERIES PLC	0	82.395	82.395
**D	VANGUARD INVESTMENT SERIES PLC	0	628.982	628.982
**D	FIDELITY SALEM STR T FID TOTAL INT IND F	0	435.837	435.837
**D	THE MASTER TRUST BANK OF JAPAN LTD	0	59.440	59.440
**D	THE MASTER TRUST BANK OF JAPAN LTD	0	4.927	4.927
**D	DEVELOPED INTERNATION EQUITY SELECT ETF	0	3.651	3.651
**D	MONDRIAN INT.EQ.COLLECTIVE.INV.TRUST	0	632.665	632.665
**D	FID SAL STR TRU: FID SAI INT VAL IND FUN	0	938.562	938.562
**D	FIDELITY UCITS II ICAV	0	10.068	10.068
**D	VARIABLE INSURANCE PRODUCTS FUND II: INTERNATIONAL INDEX PORTFOLIO	0	14.978	14.978
**D	FIDELITY SALEM STREET TRUST: FIDELITY ZERO INTERNATIONAL INDEX FUND	0	163.980	163.980
**D	FIDELITY CONCORD STREET TRUST: FIDELITY SERIES INTERNATIONAL INDEX FUND	0	22.310	22.310
**D	SIX CIRCLES INTERNAT UNCONSTRAIN EQ FUND	0	1.201.942	1.201.942
**D	SIX CIRCLES MANAGED EQUITY PORTFOLIO INTERNATIONAL UNCONSTRAINED FUND	0	525.502	525.502
**D	SIX CIRCLES MANAGED EQUITY POR	0	58.290	58.290
**D	THE MASTER TRUST BANK OF JAPAN LTD	0	2.579	2.579

## LISTA ESITO DELLE VOTAZIONE

Oggetto: **Nomina dei Sindaci.****FAVOREVOLI alla LISTA 1**

Badge	Ragione Sociale	Proprio	Delega	Totale
**D	THE MASTER TRUST BANK OF JAPAN LTD	0	4.589	4.589
**D	LACM WORLD EQ DVDN	0	871	871
**D	LACM WORLD EQ DEFE	0	104	104
**D	THE MASTER TRUST BANK OF JAPAN LTD	0	109.254	109.254
**D	EUROPEAN EQUITY FUND OF KOKUSAI TRUST INTERTRUST TRUSTEES	0	18.379	18.379
**D	FISHER INVEST ALL WORLD EQ COLLECTIVE FD	0	453.005	453.005
**D	GLOBAL X SCIENTIFIC BETA EUROPE ETF	0	577	577
**D	THE MASTER TRUST BANK OF JAPAN LTD	0	231.204	231.204
**D	FIRST TRUST RIVERFRONT DYNAMIC EUROPE ET	0	22.297	22.297
**D	FIRST TRUST RIVERFRONT DYN DEV INT ETF	0	74.089	74.089
**D	MONDRIAN ALL COUN WORLD EX US EQ CO IN T	0	533.654	533.654
**D	MONDRIAN INTERNATIONAL EQUITY FUND	0	994.657	994.657
**D	ZURICH INSURANCE COMPANY LTD	0	12.563	12.563
**D	ZURICH INVESTMENTS LIFE S.P.A.	0	450.789	450.789
**D	HI MASTER VB FONDS	0	191.000	191.000
**D	BAYVK G2 FONDS	0	274.544	274.544
**D	SAEV MASTERFONDS INKA	0	111.383	111.383
**D	HI MANPT FONDS	0	132.037	132.037
**D	SIVE	0	40.225	40.225
**D	HL-KABL-FONDS	0	413.000	413.000
**D	HI PNWL DIVIDENDE PLUS FONDS	0	1.001.105	1.001.105
**D	HI-AXEL SPRINGER MASTER FONDS	0	19.518	19.518
**D	UNIVERSAL-OCO	0	67.950	67.950
**D	BI FINANZFONDS	0	22.315	22.315
**D	BAYVK A4 FONDS	0	50.585	50.585
**D	AXA EURO DIVIDEND D	0	6.400	6.400
**D	HI R MASTER FONDS	0	8.718	8.718
**D	HI NSNPT BAP FONDS	0	4.524	4.524
**D	MASTERFONDS BANTHUS	0	76.134	76.134
**D	HI BGHM AR MASTERFONDS	0	47.767	47.767
**D	BORDE-UI-FONDS	0	111.077	111.077
**D	ZURICH INSURANCE PLC	0	61.429	61.429
**D	ZURICH VIDA COMP DE SEGUROS Y REASEG SA	0	13.982	13.982
**D	FONDAZIONE ROMA SIF	0	11.757	11.757
**D	JANUS HEND INSTIT EUROP INDEX OPP FUND	0	20.805	20.805
**D	AMERICAN HEART ASSOCIATION INC	0	8.462	8.462
**D	CARILLON CLARIVEST INTERNATIONAL STOCK F	0	4.982	4.982
**D	CATHOLIC COMMUNITY FOUNDATION OF MINNESO	0	3.745	3.745
**D	GUIDEMARK WORLD EX - US FUND	0	26.279	26.279
**D	VIDENT INTERNATIONAL EQUITY FUND	0	94.557	94.557
**D	PACIFIC GLOBAL INTERNATIONALEQUITY INCOM	0	9.177	9.177
**D	BPTCJ DPF REVEH CITIBK RH FD SERV JERSEY	0	2.091	2.091
**D	STANDARD LIFE WEALTH INTERNATIONAL LTD	0	1.500	1.500

## LISTA ESITO DELLE VOTAZIONE

Oggetto: **Nomina dei Sindaci.****FAVOREVOLI alla LISTA 1**

Badge	Ragione Sociale	Proprio	Delega	Totale
**D	BPCB DPF ECCLESTON G	0	36.203	36.203
**D	BMAM (INTERNATIONAL) LIMITED	0	15.200	15.200
**D	BROOKS MACDONALD ASSET MANAGEMENT	0	2.308	2.308
**D	ENHANCED INDEX INTERNATIONAL SHARE FUND	0	239.334	239.334
**D	AUSTRALIAN CATHOLIC SUPERAN RETIREM FUND	0	36.420	36.420
**D	AMP CAP UNHEDGED GL SHS MULTI MAN FUND	0	43.129	43.129
**D	IPAC SPEC INV STR INT SHARESTRATEGY NO 1	0	6.853	6.853
**D	UNISUPER	0	22.135	22.135
**D	AMP CAPITAL GLOBAL QUALITY FUND	0	30.020	30.020
**D	STRATEGIC INTERNATIONAL EQUITY FUND	0	80.979	80.979
**D	WHOLESALE INTERNATIONAL CORE EQUITIES	0	14.343	14.343
**D	BNZ WHOLESALE INTERN EQUITIES INDEX FUND	0	32.824	32.824
**D	LEMBAGA TABUNG AMANAH PEKERJA	0	31.622	31.622
**D	BDF-FONDS E ACT. EUROP.	0	48.718	48.718
**D	FCPE BDF FONDS S SOLIDAIRE	0	10.244	10.244
**D	LA MONDIALE	0	1.170.000	1.170.000
**D	SODIUM 1	0	235.514	235.514
**D	GINJER ACTIFS 360	0	644.800	644.800
**D	ARABELLE INVESTISSEMENTS	0	4.600	4.600
**D	AXA INDICE EURO	0	188.200	188.200
**D	AXA OR E MATIERES PREMIERES	0	102.335	102.335
**D	AXA AA DIVERSFIE INDICIEL 1	0	213.400	213.400
**D	FCP FCE INVEST EURO	0	602.729	602.729
**D	FCP FRANCE INVEST. INTER	0	195.358	195.358
**D	AVIVA PATRIMOINE	0	29.519	29.519
**D	AVIVA DIVERSIFIE	0	5.323	5.323
**D	FCP ALM ACTIONS EURO	0	984.023	984.023
**D	FCP AVIVA INVESTORS SELECTION	0	27.140	27.140
**D	FCP AVIVA INVESTORS CONVICTION	0	252.423	252.423
**D	FCP AVIVA INVESTORS VALORISATION	0	153.453	153.453
**D	FCP AFER ACTIONS EURO	0	1.302.705	1.302.705
**D	FCP AVIVA PERFORMANCE	0	8.268	8.268
**D	FCP AVIVA ACTIONS EURO	0	137.595	137.595
**D	FCP AFER ACTIONS MONDE	0	141.801	141.801
**D	FCP AVIVA STRUCTURE INDEX 3	0	133.492	133.492
**D	FCP ALM ACT ZONE EUR ISR	0	2.600.000	2.600.000
**D	FCP AG2R LA MONDIALE ACT EUROPE ISR	0	535.000	535.000
**D	ROSENBERG EUROBLOC	0	126.164	126.164
**D	CARDIF ASSURANCE VIE	0	346	346
**D	ROTHSCHILD AND CO ASSET MANAGEMENT EUROPE	0	26.500	26.500
**D	FCPE HENKEL DVSF INT EXP	0	763	763
**D	LM HARMONY	0	5.715	5.715
**D	FCP SAKKARAH 6	0	56.200	56.200

## LISTA ESITO DELLE VOTAZIONE

Oggetto: **Nomina dei Sindaci.****FAVOREVOLI alla LISTA 1**

Badge	Ragione Sociale	Proprio	Delega	Totale
**D	FCP KLESIA K ACTIONS EURO	0	9.400	9.400
**D	STICHT BEDRIJFST FONDS VOOR DE MEDIA PNO	0	208.531	208.531
**D	STICHTING AHOLD DELHAIZE PENSIOEN	0	207.557	207.557
**D	FRANCE INVESTISSEMENT CAPITALISATIONS MOYENNES	0	299.966	299.966
**D	FCP KLESIA K RETRAITE EURO	0	550.000	550.000
**D	FCP FPI ESG	0	23.522	23.522
**D	FCP FPE ESG	0	420.830	420.830
**D	CAISSE DES DEPOTS ET CONSIGNATIONS	0	11.404.476	11.404.476
**D	CAISSE DES DEPOTS ET CONSIGNATIONS	0	7.301.331	7.301.331
**D	CAISSE DES DEPOTS ET CONSIGNATIONS	0	46.959	46.959
**D	CAISSE DES DEPOTS ET CONSIGNATIONS	0	46.959	46.959
**D	FCP VILLIERS ACTIONS EUROPE CPR AM	0	283.139	283.139
**D	JANUS HENDERSON ADAPTIVE GLOBAL ALLOCATI	0	1.937	1.937
**D	WORLD TRADE ORGANIZATION PENSION PLAN	0	22.445	22.445
**D	PICTET CH INSTITUTIONAL - EUROPEAN	0	179.690	179.690
**D	PICTET CH-GLOBAL EQUITIES	0	25.006	25.006
**D	SWISS LIFE LUXEMBOURG SA	0	147.377	147.377
**D	RAIFFEISEN INDEX FONDS EURO STOXX 50	0	47.574	47.574
**D	CAPACITY FONDS INSTITUTIONEL-ACTIONS ETRANGERES PIB	0	22.096	22.096
**D	TURICUM AKTIEN UND IMMOBILIENWERTSCHRIFT	0	159.768	159.768
**D	CAPACITY FONDS INSTITUTIONNEL ACTIONS ETRANGERES	0	53.072	53.072
**D	PICTET-EUROLAND INDEX	0	136.390	136.390
**D	PICTET-EUROPE INDEX	0	458.139	458.139
**D	FOREIGN STOCK INDEX MOTHER FUND ONAL DEVELOPED COUNTRIES INDEX MOTHER FUNDD	0	81.300	81.300
**D	NOMURA TRUST BANKING TRUSTEE NIKKO GLOBA	0	148.077	148.077
**D	SHINKO GLOBAL EQUITY INDEX MOTHER FUND	0	1.163	1.163
**D	KAPAN PENSIONER FORSAKRINGSFORENING	0	146.533	146.533
**D	INVESTERINGSFORENINGEN PFA INVEST	0	48.027	48.027
**D	INVESTERINGSFORENINGEN BANKINVEST EUROPA SMALL CAP AKTIER KL	0	133.492	133.492
**D	GLOBALE AKSJER AS	0	437	437
**D	GLOBALE ESG AS	0	47.947	47.947
**D	VERDIPAPIRFONDET EQUINOR AKSJER EUROPA	0	27.000	27.000
**D	EUROBEN LIFE PENSION DAC	0	7.283	7.283
**D	EQUINOR INSURANCE A S	0	30.500	30.500
**D	EQUINOR PENSJON	0	155.000	155.000
**D	INT.: VERDIPAPIRFONDET STOREBRAND GLOBAL ESG GAR: JP MORGAN LUXC/OBPS	0	8.770	8.770
**D	VERDIPAPIRFONDET STOREBRAND INDEKS-NORGE	0	14.017	14.017
**D	INT.: VERDIPAPIRFONDET STOREBRAND GLOBAL ESG GAR: JP MORGAN LUXC/OBPS	0	53.361	53.361
**D	INT.: VERDIPAPIRFONDET STOREBRAND GLOBAL ESG GAR: JP MORGAN LUXC/OBPS	0	412.879	412.879
**D	VERDIPAPIRFONDET STOREBRAND GLOBAL ESG P	0	63.314	63.314
**D	MOMENTUM INVESTMENT FUNDS SICAV-SIF	0	80.560	80.560
**D	ROBECO UMBRELLA FUND I N.V.	0	123.779	123.779
**D	FUNDACAO CALOUSTE GULBENKIAN	0	708	708

## LISTA ESITO DELLE VOTAZIONE

Oggetto: **Nomina dei Sindaci.****FAVOREVOLI alla LISTA 1**

Badge	Ragione Sociale	Proprio	Delega	Totale
**D	MOMENTUM GLOBAL FUNDS	0	19.645	19.645
**D	INVESTERINGSFORENINGEN PFA INVEST	0	4.068	4.068
**D	BLACKROCK INSTITUTIONAL POOLED FUNDS PLC	0	347.978	347.978
**D	KYBURG INSTITUTIONAL FUND - AKTIEN WELT	0	159.400	159.400
**D	BVK PERSONALVORSORGE DES KANTONS ZURICH	0	180.359	180.359
**D	PENSIONSKASSE SBB	0	99.489	99.489
**D	NFS LIMITED TRAFALGAR COURT ADMIRAL PARK ST. PETER PORT	0	28.635	28.635
**D	BRITISH COAL STAFF SUPERANNUATION SCHEME	0	130.570	130.570
**D	DEKA INVESTMENT GMBH RE DEKA-BASIS	0	12.000	12.000
**D	DEKA VERMOGENSMANAGEMENT GMBH RE KEPPLER	0	25.000	25.000
**D	DEKA VERMOG GMBH RE PRIV BANK.STRUKTUR	0	65.000	65.000
**D	DEKA VERMOGENSMANGEMENT GMBH RE LINGOHR	0	88.671	88.671
**D	DEKA INVESTMENT GMBH RE DEKA	0	4.100	4.100
**D	DEKA VERMOGENSMANAGEMENT GMBH RE LINGOHR	0	232.056	232.056
**D	DEKA INVEST GMBH RE DEKA-BAV-FONDS	0	97.411	97.411
**D	DEKA INVESTMENT GMBH	0	49.249	49.249
**D	DEKA INVEST GMBH RE DEKA-NACHH KOM	0	84.985	84.985
**D	DEKA INV GMBH R DEK MSCI WORLD UCITS ETF	0	3.852	3.852
**D	DEKA INVEST.GMBH RE BEROLINARENT DEKA	0	4.850	4.850
**D	DEKA INV. GMBH RE DEKA ST.EUR.50 UCI ETF	0	21.029	21.029
**D	DEKA INV. GMBH DEKA MSCI EUROPE UCITS ET	0	118.931	118.931
**D	DEKA INVESTGMBH RE MSCI EUROPE LC UCITS	0	13.607	13.607
**D	DEKA INVESTMENT GMBH RE PKBMF	0	15.800	15.800
**D	DEKA INVEST DEKA EURO STOXX 50 - UCITS	0	812.843	812.843
**D	DEKA INVEST GMBH RE BALANCE DYNAMISCH	0	11.639	11.639
**D	DEKA INVEST RE/DEKAFUTUR-WACHSTUM	0	12.200	12.200
**D	DEKA INVESTMENT GMBH RE DEKAFUTUR-CHANCE	0	39.000	39.000
**D	DEKA INVESTMENT GMBH RE DEKA-BR 100	0	588.706	588.706
**D	DEKA INVEST GMBH RE DEKA-BR 85	0	30.785	30.785
**D	DEKA INVESTMENT GMBH RE DEKA-BR 75	0	29.640	29.640
**D	DEKA INVESTMENT GMBH RE DEKA-BR 55	0	12.991	12.991
**D	DEKA INVESTMENT GMBH RE DEKA-BR 35	0	72.423	72.423
**D	DEKA INVEST RE/DEKAFUTUR-ERTRAG	0	1.800	1.800
**D	DEKA INVEST RE DEKA-EUROLAND BALANCE	0	661.950	661.950
**D	DEKA INVESTMENT GMBH RE DEKA-DIVIDEND VA	0	170.000	170.000
**D	H.E.S.T. AUSTRALIA LIMITED	0	96.578	96.578
**D	LGIA SUPER TRUSTEE AS TRUSTEE FOR LGIA	0	66.416	66.416
**D	VANGUARD INTERNATIONAL SHARE INDEX FUND	0	67.901	67.901
**D	MINE SUPERANNUATION FUND	0	78.445	78.445
**D	AUSTRALIANSUPER	0	5.094	5.094
**D	VANGUARD INTERNATIONAL SHARE INDEX FUND	0	759.899	759.899
**D	CONSTRUCTION AND BUILDING UNIONS SUPER F	0	199.785	199.785
**D	VANGUARD GLOBAL VALUE EQUITY FUND	0	327	327



## LISTA ESITO DELLE VOTAZIONE

Oggetto: **Nomina dei Sindaci.****FAVOREVOLI alla LISTA 1**

Badge	Ragione Sociale	Proprio	Delega	Totale
**D	TEACHERS` RETIREMENT SYSTEM OF THE CITY OF NEW YORK	0	140.059	140.059
**D	SAS TRUSTEE CORPORATION POOLED FUND	0	6.311	6.311
**D	SAS TRUSTEE CORPORATION POOLED FUND	0	110.962	110.962
**D	MANAGEMENT BOARD PUBLIC SERVICE PENSION	0	14.388	14.388
**D	CONNECTICUT GENERAL LIFE INSURANCE COMPANY	0	31.127	31.127
**D	CONNECTICUT GENERAL LIFE INSURANCE COMPANY	0	30.800	30.800
**D	LUCRF PTY LTD FOR THE LABOUR UNION CO-OPERATIVE RETIREMENT FUND	0	46.691	46.691
**D	BANCO CENTRAL DE TIMOR-LESTE (BCTL)	0	596.415	596.415
**D	ROCKEFELLER & CO., INC	0	17.000	17.000
**D	CTIVP DFA INTERNATIONAL VALUE FUND	0	194.821	194.821
**D	PFA PENSION FORSIKRINGSAKTIESELSKAB	0	15.780	15.780
**D	JPMORGAN CHASE BANK - PB - UNITED STATES INDIVIDUALS	0	3.921	3.921
**D	JPMORGAN CHASE BANK - PB - UNITED STATES TRUSTS	0	5.179	5.179
**D	JPMORGAN CHASE BANK - PB - UNITED STATES PARTNERSHIP	0	1.970	1.970
**D	BRUNEI SHELL RETIREMENT BENEFIT FUND	0	3.314	3.314
**D	MANAGED PORTFOLIO SERIES INTL SH FUND 1	0	9.452	9.452
**D	TELSTRA SUPERANNUATION SCHEME	0	16.310	16.310
**D	FRANKLIN INTERNATIONAL CORE EQUITY FUND	0	254.968	254.968
**D	TEMPLETON INTERNATIONAL STOCK TRUST	0	102.515	102.515
**D	JEFFREY LLC	0	9.875	9.875
**D	WESTPAC WHOLESALE UNHEDGED INT SHARE TRU	0	64.222	64.222
**D	ANZ WHOLESALE INTERN.SHARE NO. 1 FUND	0	8.459	8.459
**D	TCORPIM INTERNATIONAL SHARE (UNHEDGED) F	0	149.401	149.401
**D	ISHARES WHOLESALE SCREENED INT EQ IND F	0	16.039	16.039
**D	ISHARES EDGE MSCI WORLD MINIMUM VOLAT ET	0	3.074	3.074
**D	IBM PERSONAL PENSION PLAN TRUST	0	37.127	37.127
**D	ONEPATH LOW VOLATILITY GLOBAL EQ IN POOL	0	23.367	23.367
**D	ONEPATH GLOB SHARES LARGE CAP UNHED IN P	0	208.266	208.266
**D	BT WHOLESALE MULTI MANAG INTL SHARE FUND	0	25.277	25.277
**D	ACCIDENT COMPENSATION CORPORATION	0	60.243	60.243
**D	DEKA INVESTMENT GMBH RE DEKA-EUROPABOND	0	808.375	808.375
**D	SUPER FUNDS MANAG CORP SOUTH AUSTRALIA	0	24.816	24.816
**D	TEMPLETON GLOBAL GROWTH FUND LIMITED	0	198.556	198.556
**D	TEMPLETON INTERNATIONAL EQUITY TRUST	0	144.877	144.877
**D	TEMPLETON GLOBAL TRUST FUND	0	36.210	36.210
**D	JP MORGAN CHASE RETIREMENT PLAN	0	132.028	132.028
**D	MTBJ DAIDO LIFE FOREIGN EQUITY MOTHER FD	0	3.510	3.510
**D	ISHARES WHOLESALE INTERN EQ INDEX FUND	0	176.150	176.150
**D	SUPERANNUATION FUNDS MANAGEMENT CORP	0	4.384	4.384
**D	SUPERANNUATION FUNDS MANAGEMENT CORPORAT	0	17.095	17.095
**D	BT WHOLESALE MULTI MANAG INTL SHARE FUND	0	63.376	63.376
**D	WSSP INTERNATIONAL EQUITIES TRUST	0	248.441	248.441
**D	KOOKMIN BANK ACTING AS TRUSTEE OF KIM PRIVATE NOBLE CLASS GLOBAL EQUITY MASTER INVESTMENT TRUST	0	7.146	7.146

## LISTA ESITO DELLE VOTAZIONE

Oggetto: **Nomina dei Sindaci.****FAVOREVOLI alla LISTA 1**

Badge	Ragione Sociale	Proprio	Delega	Totale
**D	QANTAS SUPERANN. LTD ATF QANTAS SUP.PLAN	0	17.554	17.554
**D	WSSP INTERNATIONAL EQUITIES TRUST	0	95.063	95.063
**D	THE BOEING COMPANY EMPLOYEE RETIREMENT P	0	159.810	159.810
**D	DEKA INVEST GMBH RE A-VSA-FONDS	0	22.700	22.700
**D	ISHARES ALLCOUNTRY EQUITY INDEX FUND	0	10.128	10.128
**D	BAPTIST HEALTH SOUTH FLORIDA INC	0	326.228	326.228
**D	BLACKROCK FISSION INDEXED INTL EQUITY FD	0	19.595	19.595
**D	ADVANCE INTERNATIONAL SHARE INDEX FUND	0	214.269	214.269
**D	RETIREMENT INCOME PLAN OF SAUDI ARABIAN OIL COMPANY	0	3.023	3.023
**D	NVIT INTERNATIONAL INDEX FUND	0	352.827	352.827
**D	FRANKLIN TEMPLETON VARIAB. INSURANCE	0	535.991	535.991
**D	SOUTHERN COMPANY SYSTEM MASTER RETIREMEN	0	654.283	654.283
**D	T. ROWE PRICE INT.F.INC.T.R.P.INT.VAL.EQ	0	6.031.446	6.031.446
**D	EQ ADVISORS TRUST-AXA INTL.VALUE MANAGED	0	217.833	217.833
**D	MINISTRY OF ECONOMY AND FINANCE	0	244.640	244.640
**D	MINISTRY OF ECONOMY AND FINANCE	0	252.161	252.161
**D	T ROWE PRICE INTERNATIONAL EQUITY INDEX	0	179.545	179.545
**D	FLEXSHAR.MORN.DEV.MARK.EX-US FAC.TILT IN	0	95.703	95.703
**D	SBC MASTER PENSION TRUST	0	430.345	430.345
**D	EQ ADV. TRUST AXA INTL.CORE MANAGED VOLA	0	127.819	127.819
**D	SBC MASTER PENSION TRUST 208	0	60.755	60.755
**D	T ROWE CONCENTRATED INTERNAT EQUITY FUND	0	401.415	401.415
**D	FLEXSHARES MORNINGSTAR GLOBAL UPSTREAM N	0	479.482	479.482
**D	EQ ADVISORS TRUST EQ-GLOBAL EQUITY MANAG	0	100.968	100.968
**D	EQ ADVISORS TRUST - EQ/INTERNATIONAL MAN	0	360.602	360.602
**D	EQ ADVISORS TRUST - ATM INTERNATIONAL MA	0	260.316	260.316
**D	JNL/MELLON CAPITAL INTNAL INDEX FUND	0	292.064	292.064
**D	FLEXSHARES INTERNATIONAL QUALITY DIVIDEND DEFENSIVE INDEX FUND	0	4.448	4.448
**D	SBC MASTER PENSION TRUST	0	97.666	97.666
**D	T. ROWE PRICE INTERNATIONAL CONCENTRATED	0	488.973	488.973
**D	T ROWE PRICE GLOBAL ALLOCATION FUND INC	0	57.503	57.503
**D	FLEXSHARES STOXX GLOBAL ESG IMPACT INDEX	0	358	358
**D	GOLDMAN SACHS TRUST - GOLDMAN SACHS ABSOLUTE RETURN TRACKER FUND	0	1.300	1.300
**D	GOLDMAN SACHS INTER EQUITY INSIGHTS FUND	0	258.081	258.081
**D	GOLDMAN SACHS VARIABLE INS TRUST - G SACHS STRATEGIC INTER EQUITY FUND	0	13.476	13.476
**D	PUBLIC EMPLOYEES RETIREMENT SYSTEM OF OHIO	0	1.137.493	1.137.493
**D	MTB GOVERNMENT PENSION INVESTMENT FUND 4	0	9.331.437	9.331.437
**D	AVIVA LIFE & PENSIONS UK LIMITED	0	627.793	627.793
**D	NATIONAL FARMERS UNION MUTUAL INSURANCE	0	111.801	111.801
**D	JOHN LEWIS PARTNERSHIP TRUST FOR PENSION	0	78.043	78.043
**D	THE BARCLAYS BANK UK RETIREMENT FUND	0	39.735	39.735
**D	THE MASTER TRUST BANK OF JAPAN, LTD. AS TRUSTEE FOR MUTB400045792	0	1.521.723	1.521.723
**D	VANGUARD FID COMPANY EUROPEAN STOCK INDE	0	119.088	119.088

## LISTA ESITO DELLE VOTAZIONE

Oggetto: **Nomina dei Sindaci.****FAVOREVOLI alla LISTA 1**

Badge	Ragione Sociale	Proprio	Delega	Totale
**D	VANGUARD TOTAL INTERNATIONAL STOCK INDEX	0	43.551.836	43.551.836
**D	MTB FOR GOVERNMENT PENSION FD45828	0	236.011	236.011
**D	THE MASTER TRUST BANK OF JAPAN LTD	0	4.989.801	4.989.801
**D	STATE OF CALI SAV PLUS PROG MASTER TRUST	0	178.237	178.237
**D	DEKA INVE GMBH RE DEKA-PRIVATVORSORGE AS	0	85.000	85.000
**D	DEKA INVEST GMBH RE AGR DENA	0	7.800	7.800
**D	INTERNATIONALE KAPITALSANLAGEGESELLSCHAF	0	25.000	25.000
**D	DEKA INV. GMBH RE ROLAND MASTERFONDS	0	22.369	22.369
**D	DEKA INVEST GMBH RE BODENSEE-FONDS	0	1.700	1.700
**D	DEKA INV GMBH RE FIDELITAS FUNDMASTER 8	0	31.986	31.986
**D	DEKA INVEST RE INTER-ESSEN-FONDS	0	10.267	10.267
**D	DEKA INVEST RE A-CRISPINUS FOND	0	9.000	9.000
**D	DEKA A-DIM-WETZLAR-FONDS	0	8.350	8.350
**D	DEKA A-DIM-WETZLAR-BALANCED-FONDS	0	9.150	9.150
**D	DEKA INVEST MBH VITUS FIRST VALUE FONDS	0	124.000	124.000
**D	DEKA INVESTMENT GMBH RE AUW-FONDS	0	11.215	11.215
**D	DEKA INVEST GMBH RE DEKA MULT ASS TOT RE	0	3.021	3.021
**D	DEKA FUND INVESTMENT RE/ A-HORCH-FONDS	0	73.100	73.100
**D	DEKA INVEST MAULBRONN-STROMBERG-FONDS	0	10.650	10.650
**D	DEKA INVESTMENT GMBH RE DEKA-BR 20	0	1.384	1.384
**D	DEKA INVEST. A-NORDHAUSEN 2-FONDS	0	16.655	16.655
**D	DEKA INVESTMENT GMBH RE RANW AKTIEN	0	35.289	35.289
**D	DEKA INVESTMENT GMBH RE TBG FONDS	0	2.000	2.000
**D	DEKA INVESTMENT GMBH RE MV-FONDS	0	25.000	25.000
**D	DEKA INV. RE A-STENDALER-ROLANDFONDS I	0	414	414
**D	DEKA INVESTMENT GMBH RE A-KSK FULDA-FOND	0	17.600	17.600
**D	DEKA INVESTMENT GMBH RE S BROKER 1 FONDS	0	4.530	4.530
**D	DEKA INVESTMENT GMBH RE A-SKGO-FONDS	0	15.500	15.500
**D	DEKA INVESTMENT GMBH RE A-ASD FONDS	0	14.000	14.000
**D	DEKA INVESTMENT GMBH RE A-AMISIA-FONDS	0	30.000	30.000
**D	DEKA INV. GMBH RE BAUTZEN FUNDMASTER	0	65.000	65.000
**D	DEKA INVESTMENT GMBH RE HERZOGTUM L	0	15.000	15.000
**D	DEKA INVESTM GMBH RE A-HECKER-FONDS I	0	34.000	34.000
**D	DEKA INVESTME GMBH RE CHRONOS FUNDMASTER	0	25.000	25.000
**D	SUEBIA FONDS	0	145.317	145.317
**D	OB 2	0	84.803	84.803
**D	EPS	0	54.024	54.024
**D	BMW AG	0	56.579	56.579
**D	VGV POOLFONDS PA1	0	131.020	131.020
**D	DEKA VALUE PLUS	0	187.700	187.700
**D	RAGS-FUNDMASTER	0	24.642	24.642
**D	UKA-FONDS	0	55.859	55.859
**D	DEAM FONDS VVK 2	0	15.000	15.000

## LISTA ESITO DELLE VOTAZIONE

Oggetto: **Nomina dei Sindaci.****FAVOREVOLI alla LISTA 1**

Badge	Ragione Sociale	Proprio	Delega	Totale
**D	NATIONWIDE INTERNATIONAL INDEX FUND	0	228.836	228.836
**D	INTERNATIONAL FUND MANAGEMENT S.A. RE IF	0	600.000	600.000
**D	DEKA INTERNATIONAL S.A. RE DEKALUX-GLOBA	0	33.395	33.395
**D	DEKA INTERNATIONAL S.A. RE DEKA-EUROPAVA	0	11.212	11.212
**D	T ROWE PRICE EUROPEAN STOCK FUND	0	1.261.122	1.261.122
**D	TEMPLETON INSTIT.FUNDS-INTL.EQUITY SERIE	0	753.707	753.707
**D	NVIT GS INTERNATIONAL EQUITY INSIGHTS FU	0	161.558	161.558
**D	EQ ADVISORS TR EQ TEMPLE GLOB EQ M VO P	0	23.572	23.572
**D	FLEXSHARES INTERNATIONAL QUALITY DIVIDEND DYNAMIC INDEX FUND	0	64.881	64.881
**D	NVIT MULTI-MANAGER INTERNATIONAL VALUE F	0	12.093	12.093
**D	EQ ADVISORS TRUST - 1290 VT SMARTBETA EQ	0	2.100	2.100
**D	VANTAGETRUST III MAST COLLECT INVE FU TR	0	166.399	166.399
**D	BBP INKA	0	25.134	25.134
**D	THE NATIONAL FARMERS UNION MUTUAL INS LINK PEN	0	24.418	24.418
**D	THE MASTER TRUST BANK OF JAPAN LTD	0	88.533	88.533
**D	THE MASTER TRUST BANK OF JAPAN LTD	0	192.790	192.790
**D	NEW YORK STATE COMMON RETIREMENT FUND	0	63.300	63.300
**D	STATE OF WYOMING	0	125.801	125.801
**D	MINEWORKERS PENSION SCHEME	0	568.998	568.998
**D	FIDELITY INV.FUNDS-FIDELITY INDEX WORLD	0	117.051	117.051
**D	FIDELITY INV. FIDELITY INDEX EUROPE EX U	0	159.340	159.340
**D	T.ROWE PRICE FUNDS OEIC - CONTINENTAL EU	0	4.604	4.604
**D	AVIVA INVESTORS FUNDS ICVC-AVIVA INAVIVA INVESTORS FUNDS ICVC-AVIVA INCOME FUND	0	154.369	154.369
**D	THE MASTER TRUST BANK OF JAPAN LTD	0	17.506	17.506
**D	BLACKROCK INTERNATIONAL INDEX V.I.FUND OF BLACKROCK VARIABLE SERIES FUNDS INC.	0	32.371	32.371
**D	BLACKROCK MANAG.VOL.V.I. F.OF BLACK.VAR.	0	5.598	5.598
**D	BLACKROCK TACTICAL OPP FD OF BLACK FDS	0	24.865	24.865
**D	THE MASTER TRUST BANK OF JAPAN LTD	0	212.349	212.349
**D	THE MASTER TRUST BANK OF JAPAN LTD	0	1.126.158	1.126.158
**D	BLACKROCK INSTITUTIONAL TRUST COMPA	0	4.774.289	4.774.289
**D	BLACKR INS T COMP NA INV F FOR EMP BEN T	0	16.872.411	16.872.411
**D	BLACKROCK MSCI EAFE EQUITY INDEX NON-LENDABLE FUND	0	618.506	618.506
**D	TRUST AND CUSTODY SERVICES BANK LIMITED	0	211.633	211.633
**D	TRUST AND CUSTODY SERVICES BANK, LTD. AS TRUSTEE FOR MHTB AS TRUSTEE FOR MHAM INTERNATIONAL EQUITY INDEX MOTHER FUND	0		0
	18.956	18.956		
**D	VANGUARD INTERNATIONAL VALUE FUND 1	0	5.778.704	5.778.704
**D	VFTC INST TOTAL INT STOCK MARKET IND TRU	0	1.175.052	1.175.052
**D	EUROPE EX-UK ALPHA TILTS ESG SCREEN	0	4.360	4.360
**D	EUROPE EQUITY INDEX ESG SCREENED FU	0	163.302	163.302
**D	MSCI EUROPE EQUITY INDEX FUND B (EU	0	2.108.103	2.108.103
**D	MSCI EUROPE EQUITY ESG SCREENED INDEX FUND B	0	2.933	2.933
**D	MSCI WORLD EQUITY ESG SCREENED INDE	0	510.819	510.819
**D	MSCI WORLD MINIMUM VOLATILITY ESG SCREEN	0	5.668	5.668

## LISTA ESITO DELLE VOTAZIONE

Oggetto: **Nomina dei Sindaci.****FAVOREVOLI alla LISTA 1**

Badge	Ragione Sociale	Proprio	Delega	Totale
**D	TFL PENSION FUND	0	37.442	37.442
**D	BLACKROCK MSCI EMU IMI INDEX FD B (EMUIM	0	2.014	2.014
**D	MSCI ACWI EX-U.S. IMI INDEX FUND B2	0	171.036	171.036
**D	THRIFT SAVINGS PLAN	0	8.892.943	8.892.943
**D	BLACKROCK CDN WORLD INDEX FUND	0	131.838	131.838
**D	BLACKROCK CDN MSCI EAFE INDEX PLUS FUND	0	19.162	19.162
**D	BLACKROCK CDN MSCI EAFE EQUITY INDEX FUN	0	1.125.712	1.125.712
**D	CDN MSCI WORLD EX-CANADA MIN VOLA IND FD	0	51.195	51.195
**D	AVIVA INVESTORS INVESTMENT FUNDS IC	0	40.454	40.454
**D	STICHTING PENSIOENFONDS VOOR HUISARTSEN	0	70.350	70.350
**D	T.ROWE PRICE RETIREMENT HYBRID TRUST	0	478.377	478.377
**D	T ROWE PRICE INTERNATONAL VALUE EQUITY	0	3.717.470	3.717.470
**D	COLUMBIA CAPITAL ALLOCAT MODER CONSER PO	0	3.158	3.158
**D	COLUMBIA CAPITAL ALLOCATION MODER AGG P	0	2.379	2.379
**D	COLUMBIA CAPITAL ALLOCATION MODERATE POR	0	3.412	3.412
**D	COLUMBIA CAPITAL ALLOCATION CONSERVAT PO	0	2.064	2.064
**D	COLUMBIA CAPITAL ALLOCATION AGGRESSIVE P	0	2.818	2.818
**D	KATHERINE C. MOORE CHARITABLE LEAD ANNUITY TRUST II	0	337	337
**D	STATE OF NEW MEXICO STATE INVEST COUNCIL	0	408.870	408.870
**D	NEW YORK LIFE INSURANCE AND ANNUITY CO	0	7.265	7.265
**D	MULTI-MANAGER DIRECTIONAL ALTERNATIVE STRATEGIES FUND	0	5.345	5.345
**D	EQ ADVISORS TRUST - EQ/WELLINGTON E	0	8.101	8.101
**D	MULTI-MANAGER INTERNATIONAL EQUITY STRATEGIES FUND	0	310.593	310.593
**D	JNL FRANKLIN TEMPLETON GRO ALLOCATION FU	0	49.672	49.672
**D	PROVEDA GLOBAL EQUITY, LP	0	1.610	1.610
**D	RETIREMENT PLAN FOR EMPLOYEES OF AETNA INC	0	61.738	61.738
**D	THE KATHERINE MOORE REVOCABLE TRUST	0	12.723	12.723
**D	JAB CONSOLIDATED LTD	0	1.265	1.265
**D	FM KIRBY DTD TRUST 1/3/75 FBO JEFFERSON W KIRBY	0	1.035	1.035
**D	FM KIRBY TRUST DTD 1/3/75 FBO S DILLARD KIRBY	0	3.532	3.532
**D	GLG INVESTMENTS UMBRELLA QIF PLC SUB FUND ELS QIF MASTER	0	236	236
**D	GLG MULTI-STRATEGY FUND	0	24	24
**D	GLG EUROPEAN LONG-SHORT FUND LTD	0	83	83
**D	MAN GLG TOPAZ LIMITED C/O MAPLES CORPORATE SERVICES LIMITED	0	128	128
**D	JAPAN TRUSTEE SERVICES BANK LTD	0	90.905	90.905
**D	FIDELITY PURITAN TF LOW PRICE STOCK FUND	0	4.795.060	4.795.060
**D	JAPAN TRUSTEE SERVICES BANK LTD	0	3.846	3.846
**D	NEUBERGER BERMAN INVESTM FUNDS PLC	0	1.971	1.971
**D	JPMORGAN ETFS (IRELAND) ICAV	0	2.064	2.064
**D	FIDELITY GROUP TRUST FOR EMPLOYEE BEN PL	0	743.952	743.952
**D	SCHRODER INTERNAT MULTI-CAP EQUITY TRUST	0	710.803	710.803
**D	THE MASTER TRUST BANK OF JAPAN LTD	0	51.414	51.414
**D	WHOLESALE UNIT TRUST GLOBAL SHS FUND 5	0	17.706	17.706

## LISTA ESITO DELLE VOTAZIONE

Oggetto: **Nomina dei Sindaci.****FAVOREVOLI alla LISTA 1**

Badge	Ragione Sociale	Proprio	Delega	Totale
**D	MERCER UNHEDGED OVERSEAS SHARES TRUST	0	34.208	34.208
**D	FD INTERNATIONAL SHARE FUND 1	0	43.699	43.699
**D	AMP CAPITAL SPEC INTERN SHARE FUND	0	22.058	22.058
**D	LBPAM ISR AVENIR EURO	0	7.523	7.523
**D	FCP LBPAM ACTIONS VALUE EURO	0	1.098.291	1.098.291
**D	LBPAM ACTIONS EURO LARGE CAP	0	171.892	171.892
**D	LBPAM IRC ACTIONS ISR	0	279.386	279.386
**D	FCP LBPAM DIVERSIFIE FOCUS OBLIG 3 5	0	12.193	12.193
**D	FCP LBPAM IRC ACTIONS EURO MIN VAR	0	75.755	75.755
**D	ACTIAM RESPONSIBLE INDEX FUND EQUITY EUR	0	525.437	525.437
**D	MAINFRANKEN WERTKONZEPT AUSGEWOGEN	0	90.000	90.000
**D	KUWAIT FUND FOR ARAB ECONOMIC DEVELOPMEN	0	156.459	156.459
**D	SCHRODER GLOBAL ENHANCED INDEX FUND	0	40.932	40.932
**D	AXA EQUITABLE LIFE INSURANCE CO	0	28.148	28.148
**D	SCHRODER GLOBAL ACTIVE VALUE FUND	0	32.131	32.131
**D	SCHRODER GLOBAL RECOVERY FUND	0	907.079	907.079
**D	SCHRODER PENSION MANAGEMENT LTD	0	35.146	35.146
**D	EQ ADVISORS TRUST - EQ/AB DYNAMIC MODERA	0	102.922	102.922
**D	MFS GLOBAL TOTAL RETURN FUND	0	509.461	509.461
**D	EQ ADV TRUST EQ/INT. EQ. INDEX PORTFOLIO	0	550.559	550.559
**D	EQ ADVISORS TRUST - EQ/WELLINGTON E	0	21.574	21.574
**D	MFS GLOBAL ALTERNATIVE STRATEGY FUND	0	5.664	5.664
**D	MFS INSTITUTIONAL INTERNATIONAL EQUITY F	0	6.116.128	6.116.128
**D	MFS DIVERSIFIED INCOME FUND	0	329.572	329.572
**D	JPM FUND ICVC-JPM MULTI-ASSET INCOME FD	0	13.339	13.339
**D	SCHRODER MOORGATE I FUND	0	123.014	123.014
**D	SCHRODER DIVERSIFIED GROWTH FUND	0	36.288	36.288
**D	DEKA INTERNATIONAL S.A. RE DEKAMULTI ASSET ERTRAG	0	6.000	6.000
**D	EQ.ADVISORS TRUST-AXA/AB DYNAMIC GROWTH	0	23.287	23.287
**D	BUREAU OF LABOR FUNDS- LABOR PENSION FUND	0	1.138	1.138
**D	BUREAU OF LABOR FUNDS- LABOR PENSION FUND	0	377	377
**D	BUREAU OF LABOR FUNDS-LABOR PENSION FUND	0	207	207
**D	BUREAU OF LABOR FUNDS - LABOR RETIREMENT FUND	0	13.032	13.032
**D	BUREAU OF LABOR FUNDS- LABOR PENSION FUND	0	8.212	8.212
**D	BUREAU OF LABOR FUNDS- LABOR PENSION FUND	0	34.717	34.717
**D	MISSOURI EDUCATION PENSION TRUST	0	562.164	562.164
**D	SCHRODER ADVANCED BETA GLOBAL EQUITY SMA	0	9.130	9.130
**D	SCHRODER INCOME_FUND	0	3.250.416	3.250.416
**D	SCHRODER INCOME MAXIMSER	0	1.780.611	1.780.611
**D	SCHRODER RESPONSIBLE VALUE UK EQUITY FUN	0	160.731	160.731
**D	SCHRODER QEP GLOBAL ACTIVE VALUE FUND	0	247.673	247.673
**D	SCHRODER EUROPEAN RECOVERY FUND	0	804.874	804.874
**D	SCHRODER GLOBAL EQUITY INCOME FUND	0	1.129.384	1.129.384

## LISTA ESITO DELLE VOTAZIONE

Oggetto: **Nomina dei Sindaci.****FAVOREVOLI alla LISTA 1**

Badge	Ragione Sociale	Proprio	Delega	Totale
**D	SCHRODER QEP GLOBAL CORE FUND	0	221.322	221.322
**D	TRUST AND CUSTODY SERVICES BANK LTD AS TRUSTEE FOR FEDERATION OF NATIONAL PUBLIC SERVICE PERSONNEL MUTUAL AID ASSOCIATIO			0
	146.140	146.140		
**D	JPMORGAN DIVERSIFIED RETURN GLOB EQ ETF	0	8.834	8.834
**D	JPMORGAN INSURANCE TRUST INCOME BUILD PO	0	1.038	1.038
**D	JPMORGAN INCOME BUILDER FUND	0	120.928	120.928
**D	JPMORGAN GLOBAL ALLOCATION FUND	0	6.343	6.343
**D	JPMORGAN BETABUILDERS EUROPE ETF	0	282.377	282.377
**D	JPMORGAN BETABUILDERS INTERNATIONAL	0	8.410	8.410
**D	JPMORGAN DIVERSIF RETURN INTERNAT EQ ETF	0	167.919	167.919
**D	JPMORGAN DIVERSIFIED RETURN EUROPE EQUITY ETF	0	3.981	3.981
**D	JPMORGAN DIVERSIFIED FUND	0	9.278	9.278
**D	MFS INTERNATIONAL RESEARCH EQUITY LLC	0	26.422	26.422
**D	U S STEEL CORPO REPRES RETIREES BENEF TR	0	3.646	3.646
**D	MASTER TRUST FOR THE SIEMENS MEDICAL SOL	0	104.299	104.299
**D	OPPENHEIMER GLOBAL MULTI-ASSET GROWTH FUND	0	11.943	11.943
**D	MASTER TRUST FOR SIEMENS PENSION PLANS	0	32.357	32.357
**D	MASTER TRUST FOR SIEMENS SAVINGS PLANS	0	157.478	157.478
**D	COMMINGLED PENSION TRUST FUND (INTREPID INTERNATIONAL) OF JPMORGAN CHASE BANK	0	1.044.705	1.044.705
**D	SCHRODER GLOBAL MULTI-CAP VALUE PORTFOLIO L.P	0	9.096	9.096
**D	THE THALIDOMIDE CHILDRENS TRUST	0	22.630	22.630
**D	INTERNATIONALE KAPITALANLAGEGESELLSCHAFT MBH	0	1.892.665	1.892.665
**D	SONDERVERMOGEN INKA TERTIUS	0	10.863	10.863
**D	SONDERVERMOGEN PKMF INKA	0	64.805	64.805
**D	INTERNATIONALE KAPITALANLAGEGESELLSCHAFT MBH YORCKSTR. 21, DSSELDORF, 40476 GERMANY	0	945.377	945.377
**D	FRANKLIN TEMPLETON SHARIAH FUNDS 8A	0	69.056	69.056
**D	THE PRUDENTIAL ASSURANCE COMPANY LTD	0	1.775.031	1.775.031
**D	PRUDENTIAL PENSIONS LIMITED	0	124.897	124.897
**D	ROYAL LONDON GROUP PENSION SCHEME	0	38.621	38.621
**D	AI UK EQUITY INCOME FUND	0	100.423	100.423
**D	FRIENDS LIFE FUNDS LIMITED	0	347.449	347.449
**D	FRIENDS LIFE AND PENSIONS LIMITED PIXHAM END	0	691.785	691.785
**D	AI 50:50 GLOBAL EQUITY FUND	0	395.107	395.107
**D	AI DISTRIBUTION LIFE FUND	0	46.850	46.850
**D	AI STRATEGIC GLOBAL EQUITY FUND	0	200.378	200.378
**D	CENTRAL FINANCE BOARD METHODIST CHURCH	0	10.024	10.024
**D	TEMPLETON EUROPEAN EQUITY MASTER FUND	0	4.167	4.167
**D	AIA GLOBAL MULTI-FACTOR EQUITY FUN HSBC FRANCE	0	2.628	2.628
**D	MARITIME AND PORT AUTHORITY OF SINGAPORE	0	1.010	1.010
**D	JPMORGAN MULTI BALANCED FUND	0	1.920	1.920
**D	SCHRODER IN.P.F.ADV.GL.EQUITY.FU	0	25.565	25.565
**D	JPMORGAN MULTI INCOME FUND	0	49.454	49.454
**D	BEST INVESTMENT CORPORATION	0	364.682	364.682

## LISTA ESITO DELLE VOTAZIONE

Oggetto: **Nomina dei Sindaci.****FAVOREVOLI alla LISTA 1**

Badge	Ragione Sociale	Proprio	Delega	Totale
**D	TRUST & CUSTODY SERVICES BANK LTD	0	342.752	342.752
**D	TRUST & CUSTODY SERVICES BANK LTD AS TRUSTEE FOR PENSION INVESTMENT FUND TRUST NUMBER 21	0	43.223	43.223
**D	MHTB (LUX)/TMA UMBRELLA FUND-GLOBAL EQUI	0	11.000	11.000
**D	TMA UMBRELLA FD-TMA ACWI EX-JAPAN PORTF.	0	16.400	16.400
**D	INV. DANSKE INVEST EUROPA INDEKS KL	0	128.588	128.588
**D	INV DANSKE INVEST GLOBAL INDEKS KL	0	11.321	11.321
**D	INV DAN INV SEL GLOB EQUITY SOL AKK KL	0	49.742	49.742
**D	INV PROCAPTURE EUROPE INDEX FUND ACC KL	0	489.135	489.135
**D	GLOBAL AC INDEX FUND - ACCUMULATING KL	0	77.224	77.224
**D	PROFIL INVEST DANICA PENSJON NORGE	0	106.440	106.440
**D	AFDELING DANICA LINK - INDEKS GLOBALE AKTIER	0	11.080	11.080
**D	KAPITALFOR DANSKE INVEST INSTITUT DANICA PENSIONS - AKTIER	0	390.687	390.687
**D	DANICA PENSION LIVSFORSIKRINGSAKTIESELSKAB	0	59.661	59.661
**D	DANSKE BANK PULJER	0	74.283	74.283
**D	CAISSE INTER ENTREP DE PREV PROFES CIEPP	0	215.849	215.849
**D	UNIVERSITE DE GENEVE	0	38.178	38.178
**D	BAYERNINVEST VECO-FONDS B. KAPITALVERWALTUNGSGESELLSCHAFT	0	25.918	25.918
**D	BAYERNINVEST VALUE PLUS FONDS	0	202.000	202.000
**D	BAYERN INVEST LIBI-FONDS B. KAPITALVERWALTUNGSGESELLSCHAFT	0	31.722	31.722
**D	SWISSCANTO FONDSLEITUNG AG	0	1.086.728	1.086.728
**D	SCOR SE PC SEGMENT	0	557.000	557.000
**D	SCOR SWITZERLAND ASSET SERVICES AG	0	215.000	215.000
**D	WIF-EUROPE OPPORTUNITIES FUND	0	62.320	62.320
**D	NMM5 GHDE SCH ACCOUNT	0	560.200	560.200
**D	SWISS NATIONAL BANK	0	11.907.281	11.907.281
**D	ACM MUT FONDS GENERAL	0	459.900	459.900
**D	ACM IARD SA	0	277.590	277.590
**D	ACM VIE SA FONDS GENERAL	0	2.236.751	2.236.751
**D	SMITH & WILLIAMSON OVERSEAS	0	650	650
**D	BAYERNINVEST KAPITALVERWALTUNGSGESELLSCHAFT MBH	0	1.469.059	1.469.059
**D	ALPHA ARCHITECT INTERNATIONAL QUANTITATI	0	139.620	139.620
**D	LOMBARD ODIER FUNDS (SWITZERLAND) SA I3D	0	247.895	247.895
**D	FIDUCIARY TRUST COMPANY INTERNATIONAL AS AGENT FORUS CLIENTS	0	334	334
**D	FCP VILLIERS ACTIONS EUROPE SYST AGI	0	240.350	240.350
**D	VIDACAIXA, S.A.	0	834.434	834.434
**D	CAIXABANK ASSET MANAGEMENT SGIIC SA	0	390.547	390.547
**D	NATIONAL WESTMINSTER BANK	0	39.967	39.967
**D	RUSSELL INVESTMENTS INSTITUTIONAL FUNDS	0	16.789	16.789
**D	PB SSGA INTL EQ TAX	0	33.357	33.357
**D	IQ 500 INTERNATIONAL ETF	0	75.835	75.835
**D	SUBSIDIZED SCHOOLS PROVIDENT FUND	0	23.620	23.620
**D	GNPF COL EAFE GINNA Q	0	5.100	5.100
**D	CENTRAL PENSION FUND OF THE INTERNATIONAL UNION OF OPERATINGENGINEERS AND PARTICIPATING EMPLOYERS	0	40.403	40.403



## LISTA ESITO DELLE VOTAZIONE

Oggetto: **Nomina dei Sindaci.****FAVOREVOLI alla LISTA 1**

Badge	Ragione Sociale	Proprio	Delega	Totale
**D	VOYA GLOBAL HIGH DIVIDEND LOW VOLATILITY FUND	0	5.100	5.100
**D	STICHTING BEDRIJFSTAKPENSIOENFONDS	0	146.450	146.450
**D	STICHTING SPOORWEGPENSIOENFONDS	0	25.142	25.142
**D	THE CONSOLIDATED EDISON PENSION PLAN MASTER TRUST	0	180.748	180.748
**D	DEP QF SSGA NONUS EQUITY B2	0	15.008	15.008
**D	DEP QF SSGA NONUS EQUITY B1	0	13.158	13.158
**D	DEP QF SSGA NONUS EQUITY R2	0	17.646	17.646
**D	DEP QF SSGA NONUS EQUITY H1	0	10.174	10.174
**D	ST PF UNILEVER POS SCREENING PANEUR	0	484.200	484.200
**D	USMIA GLOBAL EQUITY	0	8.251	8.251
**D	M1RF ARROWSTREET FOREIGNL	0	114.332	114.332
**D	M1RF MFS FOREIGN LARGE	0	148.721	148.721
**D	M1RF FISHER FRN LRG	0	180.909	180.909
**D	MARANIC II LLC	0	6.657	6.657
**D	MULTI ADVISOR FUNDS INTERNATIONAL EQUITY VALUE FUND	0	56.384	56.384
**D	DEUTSCHE ASSET MANAGEMENT INVESTMENT GMBH ON BEHALF OF DEUTSCHE DCG EQ	0	23.939	23.939
**D	PRINCIPAL DIVERSIFIED SELECT REAL ASSET FUND	0	9.717	9.717
**D	TENNESSEE VALLEY AUTHORITY ASSET RETIREMENT TRUST	0	16.531	16.531
**D	VY FRANKLIN INCOME PORTFOLIO	0	10.614	10.614
**D	FFI STRATEGIES PORTFOLIO	0	3.769	3.769
**D	ALAMOSA LLC	0	1.235	1.235
**D	INTL EQUITY FUND MONDRIAN	0	1.646.394	1.646.394
**D	CANDENCE GLOBAL EQUITY FUND LP	0	529	529
**D	DRMA LTD	0	71.775	71.775
**D	C9W CITW FD PARAMETRIC	0	9.161	9.161
**D	WF FAIMT STATE STREET GLOBAL SERV	0	22.880	22.880
**D	CENTRAL PENSION FUND OF THE INT. UNION OF OPERATINGENGINEERS AND PARTICIPATING EMPLOYERS	0	189.841	189.841
**D	MANULIFE MULTIFACTOR DEVELOPED INTERNATIONAL INDEX	0	16.059	16.059
**D	CERVURITE INTERNATIONAL LLC	0	20.710	20.710
**D	1975 IRREV TRUST OF C D WEYERHAEUSER	0	1.768	1.768
**D	CDW 73 IRR PARA GL	0	1.544	1.544
**D	MOTHER CABRINI HEALTH FOUNDATION, INC.	0	35.397	35.397
**D	BARNARD COLLEGE	0	7.629	7.629
**D	JOHN M MC DONOUGH IRAR MAN AND NAPIER	0	710	710
**D	G MCLACHLAN DECL TR-MANNING-NAPIER	0	1.051	1.051
**D	J MCCARTNEY 12-30-97 MANNING-NAPIER	0	1.004	1.004
**D	J HANSEN REV TR 4 29 81 MANNING	0	2.407	2.407
**D	PATRICK R HANS MANNING AND NAPIER	0	513	513
**D	GRUSECKI NEXGEN LLC MANNING AND NAPIER	0	1.263	1.263
**D	GOLDER 2007 FAM TR MANNING AND NAPIER	0	1.328	1.328
**D	THOMAS C GAPUTIS REV TR MANNING	0	880	880
**D	WILLIAM FOOTE 95 TR MANNING AND NAPIER	0	849	849
**D	L BUONANNO TR TEMPLE SMITH SR M AND N	0	2.929	2.929

## LISTA ESITO DELLE VOTAZIONE

Oggetto: **Nomina dei Sindaci.****FAVOREVOLI alla LISTA 1**

Badge	Ragione Sociale	Proprio	Delega	Totale
**D	OPUS FINANCIAL LLC MANNING AND NAPIER	0	5.264	5.264
**D	CJB FAMILY TR 06-15-00-MANNING	0	2.380	2.380
**D	CJB CRUT II 11 27 06 MANNING	0	1.660	1.660
**D	CJB CRUT 5 1 01 MANNING	0	3.152	3.152
**D	JEFFREY S ARONIN REV TRUST SUB	0	3.166	3.166
**D	TANGLIN CLAYMORE LLC MANNING	0	794	794
**D	CATHERINE SLARK TR MANNING AND NAPIER	0	728	728
**D	OLIVE MC CARTHY 2009 TRUST-MANNING	0	830	830
**D	BUNRATTY HOLDINGS, LLC-MANNING INTL	0	638	638
**D	THE MALUTH FAMILY TRUST-MANNING-SUB	0	904	904
**D	FANCELLI FDN, INC. (SPECIAL)-MANNING	0	1.475	1.475
**D	DEBORAH A. SCHMIDT REV TR-MANNING	0	749	749
**D	J G FENCIK TR-MANNING AND NAPIER SUB	0	1.916	1.916
**D	R C DELL TRUST MANNING AND NAPIER ADV	0	950	950
**D	JAMES J BAKKE 1987 TRUST MANNING	0	2.937	2.937
**D	ALMEIDA FAMILY LEGACY TR MANNING	0	596	596
**D	ELIZABETH E. RIORDAN 1997 TR MANNING	0	1.149	1.149
**D	B4306 FRB M LUND REV TR	0	1.639	1.639
**D	VOLUNTARY EMPLOYEES BENEFICIARY ASSOCIATION SOUTHERN CALIFORNIA EDISON COMPANY	0	8.034	8.034
**D	THE MANUFACTURERS LIFE INSURANCE COMPANY	0	12.281	12.281
**D	MORRIS 1992 GIFT TR FOR ELLEN M AND N	0	1.770	1.770
**D	A BERGDOLL REV TR MANNING AND NAPIER	0	747	747
**D	QUIGG VENTURES LLC MANNING AND NAPIER	0	997	997
**D	INVESCO MARKETS II PLC	0	8.620	8.620
**D	WILM MULTI MGR ALT FD ANALYTIC INV	0	21.499	21.499
**D	ARROWSTREET COLLECTIVE INVESTMENT TRUST	0	42.325	42.325
**D	RWSF CIT EAFE	0	536.877	536.877
**D	RWSF CIT ACWIEUXS	0	471.357	471.357
**D	FISHER INVESTMENTS INSTITUTIONAL GROUP ESG STOCK FUND FOR RETIREMENT PLANS	0	61	61
**D	FISHER INVESTMENTS INSTITUTIONAL GROUP STOCK FUND FOR RETIREMENT PLANS	0	58	58
**D	GLOBAL ATLANTIC GOLDMAN SACHSGLOBALEQUITY INSIGHTS PORTFOLIO	0	2.972	2.972
**D	GLOBAL ATLANTIC BLACKROCK DISCIPLINED INTERNATIONAL CORE PORTFOLIO	0	3.871	3.871
**D	SHELL CANADA 2007 PENSION PLAN	0	31.629	31.629
**D	FIDELITY SALEM STREET TRUST FIDELITY SAI INTERNATIONAL INDEX FUND	0	999.834	999.834
**D	SHELL CANADA 2007 PENSION PLAN 400	0	23.127	23.127
**D	TEXAS UTILITIES QUAL NDT PARTNERSHIP	0	4.545	4.545
**D	RCB AVOIRS FIA	0	20.790	20.790
**D	RCB AVOIRS OPCVM	0	655.500	655.500
**D	ZVK DEAM SPK	0	72.000	72.000
**D	RCB OMNIBUS	0	17.545	17.545
**D	ALAS INV SERVICESMONDRIAN INV	0	84.263	84.263
**D	UND INVESTMENT PARTNERSHIP COMPANY	0	1	1
**D	ADVANCED SERIES TRUST AST T ROWE PRICE GROWTH OPPORTUNITIES PORTFOLIO GATEWAY CENTER	0	118.259	118.259

## LISTA ESITO DELLE VOTAZIONE

Oggetto: **Nomina dei Sindaci.****FAVOREVOLI alla LISTA 1**

Badge	Ragione Sociale	Proprio	Delega	Totale
**D	AST TRP DIVERS REAL GWTH PORT PDMO	0	6.128	6.128
**D	GREAT WEST CORE STRATEGIES INTERNATIONAL EQUITY FUND	0	8.861	8.861
**D	DT INTERNATIONAL STOCK INDEX FUND	0	112.646	112.646
**D	NATWEST TDS DEP BNYM RM GLO EQ FUND	0	5.281	5.281
**D	THE NATURE CONSERVANCY WORLDWIDE OFFICE	0	7.061	7.061
**D	GS TACS MARKET CONTINUOUS INTERNATIONAL	0	123.960	123.960
**D	NON US EQUITY MGRS PORT 4 LSV	0	132.100	132.100
**D	UNEMPLOYMENT PENSION FUND	0	19.467	19.467
**D	THE BANK OF NEW YORK MELLON (INTERNATIONAL) LIMITED AS TRUSTEE FOR LIONTRUST EUROPEAN INCOME FUND	0	106.316	106.316
**D	THE BANK OF NEW YORK MELLON (INTERNATIONAL) LIMITED AS TRUSTEE FOR LIONTRUST EUROPEAN ENHANCED INCOME FUND	0	0	38.524
	38.524			
**D	NATIONAL BANK TRUST	0	169.285	169.285
**D	CADENCE GLOBAL EQUITY FUND LP	0	2.156	2.156
**D	VANGUARD EUROPEAN STOCK INDEX FUND	0	4.427.929	4.427.929
**D	WESPATH FUNDS TRUST	0	14.021	14.021
**D	VANGUARD FTSE ALL-WORLD EX US INDEX FUND	0	4.572.028	4.572.028
**D	VAERDIPAPIRFONDEN SPARINVEST INDEX	0	28.091	28.091
**D	THE HARTFORD RETIREMENT PLAN TRUST FOR US EMPLOYEES	0	43.168	43.168
**D	SUBSIDIZED SCHOOLS P FUND NORTHERN	0	25.940	25.940
**D	INTERNATIONAL EQUITY FUND	0	127.007	127.007
**D	OLD WESTBURY ALL CAP ESG FUND	0	18.406	18.406
**D	QS STRATEGIC REAL RETURN FUND	0	5.776	5.776
**D	55041 KUP GLOBALE AKTIER IV	0	4.457	4.457
**D	55002 UP EUROPÆISKE AKTIER	0	335.355	335.355
**D	KAPITALFORENINGEN EMD INVEST GLOBALE AKTIER III	0	31.905	31.905
**D	KAPITALFORENINGEN EMD INVEST GLOBALE AKTIER II	0	26.221	26.221
**D	MSAR SCHRODER	0	84.264	84.264
**D	AUTORIDADE MONETARIA DE MACAU	0	68.088	68.088
**D	XTRACKERS MSCI KOKUSAI EQUITY ETF	0	2.651	2.651
**D	BNY MELLON INTERNATIONAL EQUITY ETF	0	5.128	5.128
**D	RPTCL GRP RAILPEN IVAL	0	2.071.245	2.071.245
**D	IVY PROSHARES MSCI ACWI INDEX FUND	0	5.431	5.431
**D	BCT POOLED INVESTMENT FUND SERIES SMARTEUROPEAN EQUITY FUND	0	22.174	22.174
**D	STEWARDSHIP FOUNDATION	0	2.359	2.359
**D	SEQUOIA FOUNDATION	0	227	227
**D	FOREST FOUNDATION	0	443	443
**D	JOHN SPEARS GRAT I DTD	0	11.225	11.225
**D	JOHN D SPEARS GRAT 1 DTD 2 20 2009 FBONANA SPEARS	0	5.225	5.225
**D	CAROL SPEARS TWKF3506002 JOHN SPEARS	0	1.975	1.975
**D	JOHN D. SPEARS REVOCABLE TRUST	0	61.500	61.500
**D	THE COMMONWEALTH FUND	0	1.536	1.536
**D	UNIVERSITY OF WISCONSIN	0	95.503	95.503
**D	PAUL ARTHUR BONDER PAGE LEIGH BONDOR JT TEN	0	711	711

## LISTA ESITO DELLE VOTAZIONE

Oggetto: **Nomina dei Sindaci.****FAVOREVOLI alla LISTA 1**

Badge	Ragione Sociale	Proprio	Delega	Totale
**D	JULES M LASER MANNING AND NAPIER	0	650	650
**D	PANAGORA RISK PARITY MULTI ASSET MASTER FUND LTD	0	36.435	36.435
**D	R K MELLON INTERNATIONAL FUND	0	76.357	76.357
**D	RICHARD KING MELLON FDN	0	132.232	132.232
**D	WBW TRUST NUMBER ONE	0	1.114	1.114
**D	UPMC BMO FCP	0	43.704	43.704
**D	CF DV DYNAMIC GROWTH FUND	0	1.030	1.030
**D	CF DV INTERNATIONAL STOCK INDEX FUND	0	104.672	104.672
**D	THE BANK OF NEW YORK MELLON EMPLOYEE BENEFIT COLLECTIVE INVESTMENT FUND PLAN	0	1.934.606	1.934.606
**D	BNYM EB DYNAMIC GWTH MCM	0	3.907	3.907
**D	PACIFIC FUNDS DIVERSIFIED INCOME	0	816	816
**D	1895 FONDS FGR	0	405.328	405.328
**D	PRINCIPAL FUNDS INC DIVERSIFIED REAL ASSET FUND	0	182.635	182.635
**D	PHILADELPHIA GAS WORKS PENSION PLAN	0	4.154	4.154
**D	VAERDIPAPIRFONDEN SPARINVEST INDEX GLOBALE AKTIER ETIK KL ID SPARINVEST	0	7.803	7.803
**D	FIRST STATE INVESTMENTS ICVC FIRST STATE DIVERSIFIED GROWTH FUND	0	729	729
**D	VOYA MUTLI MANAGER INTERNATIONAL FACTORS FUND	0	66.151	66.151
**D	MEDTRONIC DEFINED CONTRIBUTION PLAN MASTER TRUST	0	53.142	53.142
**D	BELL ATLANTIC MASTER TRUST	0	406.646	406.646
**D	EMPLOYEES RETIREMENT SYSTEM OF THE STATE OF HAWAII	0	15.833	15.833
**D	PENSION RESERVES INVESTMENT TRUST FUND	0	2.597.026	2.597.026
**D	OPERATING ENGINEERS LOCAL 101 PENSION FUND	0	39.516	39.516
**D	FLORIDA RETIREMENT SYSTEM	0	780.183	780.183
**D	BLACKROCK WORLD EX FLORIDA RET SYS	0	489.083	489.083
**D	FLORIDA RETIREMENT SYSTEM	0	50.102	50.102
**D	FLORIDA RETIREMENT SYSTEM	0	131.064	131.064
**D	EMPLOYEES RETIREMENT SYSTEM OF TEXAS	0	146.000	146.000
**D	BNYMTD BLK CONT EUR EQ TRCK FD INV	0	1.793.730	1.793.730
**D	PF INTERNATIONAL LARGE CAP FUND	0	27.943	27.943
**D	PACIFIC LIFE FUNDS PL INTERNATIONAL VALUE FUND	0	66.901	66.901
**D	BNYMTD RM GLOBAL HIGH ALPHA FUND	0	42.855	42.855
**D	PENN SERIES DEV INTL INDEX FUND	0	18.386	18.386
**D	BLL AQUIL LIFGLO3000 FMEN WHT INDFD	0	203.461	203.461
**D	AST GS MULTI ASSET PORT LIQ PDHB	0	6.745	6.745
**D	SRP PANAGORA	0	450.901	450.901
**D	UTC EDHEC BLACKROCK UNITED TECHNOLOGIES CORPORATION MASTER RETIREMENT	0	6.188	6.188
**D	TEA BLACKROCK INC INTL	0	1	1
**D	NV RBIF ALLNCEBRNSTN INTL EQ	0	23.313	23.313
**D	NV PERS SSGA EAFE INDEX PUBLIC EMPLOYEES RETIREMENT SYSTEM OF NEVADA	0	794.715	794.715
**D	NV PERS MELLON CAPITAL INDEX	0	744.610	744.610
**D	LOUISIANA STATE ERS MONDRIAN LG CAP	0	433.004	433.004
**D	LOUISIANA STATE ERS MSCI EXUS INDEX	0	137.602	137.602
**D	ENSIGN PEAK FISHER INVESTMENTS	0	283.626	283.626

## LISTA ESITO DELLE VOTAZIONE

Oggetto: **Nomina dei Sindaci.****FAVOREVOLI alla LISTA 1**

Badge	Ragione Sociale	Proprio	Delega	Totale
**D	IN8 COP TREAS PWP RHUMLINE MSCI	0	17.718	17.718
**D	CPA COP PSERS WELLINGTON COMMODITY COMMONWEALTH OF PENNSYLVANIA PUBLIC SCHOOL EMPLOYEES RETIREMENT SYSTEM 109.929		0	109.929
**D	CPA COP PSERS PSERS ACWI X US INDEX	0	322.964	322.964
**D	INTERNATIONALE KAPITALANLAGEGESELLSCHAFT MBH ACTING FOR ACCOUNT OF INKA PBEAKK	0	82.426	82.426
**D	INTERNATIONALE KAPITALANLAGEGESELLSCHAFT MBH ACTING FOR ACCOUNT OF INKA PBEAKK	0	10.108	10.108
**D	UPMC BMO PENSION	0	41.713	41.713
**D	UPMC BMO	0	28.891	28.891
**D	FLORIDA BIRTH RELATED NEUROLOGICAL INJURY COMPENSATION ASSOCIATION	0	35.051	35.051
**D	FRANKLIN FUND ALLOCATOR SERIES FRANKLIN INTERNATIONAL CORE EQUITY IU FUND	0	204.667	204.667
**D	ADEPT INVESTMENT MANAGEMENT PLC	0	149.003	149.003
**D	CEP DEP IP EURO EX UK ENH IND FD	0	2.452	2.452
**D	VIRGINIA RETIREMENT SYSTEM	0	648.789	648.789
**D	PMPT INKA FONDS	0	91.976	91.976
**D	PMPT INKA FONDS	0	67.330	67.330
**D	DUKE ENERGY QUALIFIED NUCLEAR DECOMMISSIONING	0	110.016	110.016
**D	PUBLIC EMPLOYEES RETIREMENT SYSTEM OF MISSISSIPPI	0	1	1
**D	INDIANA UNIVERSITY FOUNDATION SHOWALTER HOUSE	0	55.053	55.053
**D	INDIANA PUBLIC RETIREMENT SYSTEM	0	357.479	357.479
**D	ZOETWAREN ROBECO MANAGED	0	44.405	44.405
**D	METROPOLITAN LIFE INSURANCE COMPANY	0	135.256	135.256
**D	METROPOLITAN LIFE INSURANCE COMPANY	0	16.599	16.599
**D	ENERGY INSURANCE MUTUAL LIMITED	0	13.905	13.905
**D	PRUDENTIAL INVESTMENT PORTFOLIO 2 PRUDENTIAL QMA INTL DEVELOPED MRKTS INDEX FUND	0	8.485	8.485
**D	AL TRUST AKTIEN EUROPA SPK	0	18.779	18.779
**D	UPS GROUP TRUST	0	104.529	104.529
**D	UMC BENEFIT BOARD INC	0	124.410	124.410
**D	SOUTH CAROLINA RETIREMENT SYSTEMS GROUP TRUST	0	117.110	117.110
**D	THE STATE OF CONNECTICUT ACTING THROUGH ITS TREASURER	0	412.243	412.243
**D	BOARD OF PENSIONS OF THE EVANGELICAL LUTHERAN CHURCH IN AMERICA	0	1.126	1.126
**D	THE BANK OF NEW YORK MELLON CORPORATION RETIREMENT PLANS MASTER TRUST	0	102.534	102.534
**D	SCHOOL EMPLOYEES RETIREMENT SYSTME OF OHIO	0	358.852	358.852
**D	PUBLIC EMPLOYEES RETIREMENT ASSOCIATION OF NEW MEXICO	0	98.961	98.961
**D	STICHTING BEDRIJFSPENSIOENFONDS VOOR	0	58.928	58.928
**D	KAPITALFORENINGEN INVESTIN PRO	0	9.436	9.436
**D	POWERSHARES S AND P INTERNATIONAL DEVELOPED HIGH DIVIDEND LOW VOLATILITY PORTFOLIO	0	14.298	14.298
**D	STATE OF WISCONSIN INVESTMENT BOARD	0	1.430.771	1.430.771
**D	DEUTSCHE XTRKS MSCI ALL WORLD HDG	0	12.515	12.515
**D	EMPLOYEES RETIREMENT SYSTEM OF TEXAS	0	224.993	224.993
**D	AIF KAP SI II VALUE AKTIER	0	31.275	31.275
**D	NKB SI VALUE EUROPA	0	289.939	289.939
**D	NKB SII GLOBAL AKTIER MIN RISIKO	0	151.515	151.515
**D	NKB SII EUROPE VALUE	0	87.880	87.880

## LISTA ESITO DELLE VOTAZIONE

Oggetto: **Nomina dei Sindaci.****FAVOREVOLI alla LISTA 1**

Badge	Ragione Sociale	Proprio	Delega	Totale
**D	NKB SI VALUE AKTIER	0	379.131	379.131
**D	NKB SI CUMULUS VALUE	0	38.224	38.224
**D	IQ CANDRIAM ESG INTERNATIONAL EQUITY ETF	0	13.110	13.110
**D	NON US EQUITY MANAGERS PORTFOLIO 1 SERIES	0	44.918	44.918
**D	BOK KIC GEEQ2 0	0	5.546	5.546
**D	BOK MCM DM PEQ	0	1	1
**D	BOK KIC GPEQ0	0	20.626	20.626
**D	THE GOVERNMENT EMPLOYEES PENSION FUND GEPP	0	28.885	28.885
**D	GAMMA EMIRATES INVESTMENTS LLC	0	50.347	50.347
**D	CEP DEP IP GLOBAL EX UK ENHAN IND	0	5.764	5.764
**D	PS FTSE LO BT EQ WT PORT	0	1.894	1.894
**D	IQ GLOBAL RESOURCES ETF	0	7.705	7.705
**D	PUBLIC EMPLOYEES RETIREMENT SYSTEM OF MISSISSIPPI	0	1	1
**D	POWERSHARES S AND P GLOBAL EX CANADA HIGH DIVIDEND LOW VOLATILITY INDEX ETF	0	8.177	8.177
**D	EMPLOYEES RETIREMENT TRUST OF BANK OF MONTREAL HARRIS	0	63.564	63.564
**D	HRCR RPMT HAP RHUMBLINE EAFE	0	791	791
**D	BOK KIC GAEQ16	0	68.276	68.276
**D	AOHIT HAI RHUMBLINE EAFE THE ARCHDIOCESE OF HARTFORD INVESTMENT TRUST	0	1.184	1.184
**D	PFI INTL EQUITY INDEX FUND	0	207.951	207.951
**D	BNYTD CF PURISIMA EAFE TOTAL RTN FD	0	3.506	3.506
**D	INVESCO STRATEGIC DEVELOPED EX-US ETF	0	94.027	94.027
**D	BANK OF KOREA	0	189.222	189.222
**D	ALLSTATE LIFE INSURANCE COMPANY	0	336.512	336.512
**D	BNYMTCIL PS ST HIDVLWVI UCITS ETF	0	39.578	39.578
**D	GREAT WEST INTERNATIONAL INDEX FUND	0	183.053	183.053
**D	PS FTSE RAFI DEVEL MAR EX US PORT	0	541.252	541.252
**D	POWERSHARES GLOBAL FUNDS IRELAND PLC	0	11.613	11.613
**D	PS FTSERAFI EU UCITS ETF BNYMTCIL	0	5.613	5.613
**D	56053 IP GLOBAL EQUITIES I	0	127.861	127.861
**D	THE LONDON BOROUGH OF BROMLEYSUPERANNUATION FUND	0	140.399	140.399
**D	WILMINGTON MULTIMANAGER INTERNATIONAL FUND	0	26.745	26.745
**D	BNYMTCIL GLG EUROPEAN EQ ALTER TRAD	0	115.884	115.884
**D	FT DOW JONES GLOBAL SEL DIV IND FD	0	277.045	277.045
**D	ADVANCED SERIES TRUST AST NEW DISCOVERY ASSET	0	62.024	62.024
**D	AZL NFJ INTERNATIONAL VALUE FUND	0	18.784	18.784
**D	DOW NL BRANDES	0	145.718	145.718
**D	DWS INVESTMENT GMBH ON BEHALF OF DEAM FONDS ZDV	0	44.444	44.444
**D	CZ AANDELEN SSGA	0	30.092	30.092
**D	PGVF SSGA	0	2.862	2.862
**D	PGEF PG E QUALIFIED PANAGORA EAFE	0	51.657	51.657
**D	AIB GROUP IRISH PENSION SCHEME AIB	0	36.946	36.946
**D	AURION GLOBAL EQUITY FUND	0	8.873	8.873
**D	MINNESOTA LIFE INSURANCE COMPANY	0	29.773	29.773

## LISTA ESITO DELLE VOTAZIONE

Oggetto: **Nomina dei Sindaci.**

## FAVOREVOLI alla LISTA 1

Badge	Ragione Sociale	Proprio	Delega	Totale
**D	HIGF HGHLD PBINF WLGTN CF	0	14.706	14.706
**D	HGHF HGHLD PBINF WLNGTN	0	29.766	29.766
**D	CITY OF NEW YORK DEFERRED COMPENSATION PLAN	0	1.080.117	1.080.117
**D	VANGUARD INTL HIGH DIV YLD INDEX FD	0	459.042	459.042
**D	NSNF PARA EAFE PI 2	0	7.912	7.912
**D	NSNF PARA EAFE PI 1	0	6.478	6.478
**D	NSNF PARA EAFE MONTI	0	14.223	14.223
**D	INVESCO FUNDS	0	2.975	2.975
**D	PUBLIC EMPLOYEE RETIREMENT SYSTEM OF IDAHO	0	829.661	829.661
**D	RAYTHEON MASTER PENSION TRUST	0	77.687	77.687
**D	PITTSBURGH THEOLOGICAL SEMINARY OF THE PRESBYTERIAN CHURCH	0	9.280	9.280
**D	PUBLIC EMPLOYEE RETIREMENT SYSTEM OF IDAHO	0	469.438	469.438
**D	PUBLIC EMPLOYEE RETIREMENT SYSTEM OF IDAHO	0	136.072	136.072
**D	LAWRENCE LIVERMORE NATIONAL SECURITY LLC AND LOS ALAMOS NATIONAL SECURITY LLC DEFINED BENEFIT BENEFIT PLANGROUP TRUST	0		0
	75.056	75.056		
**D	HRMF MFS INSTITUTIONAL AD	0	60.563	60.563
**D	ALASKA PERMANENT FUND CORPORATION	0	657.895	657.895
**D	3M ERIP RAFI EAFE	0	127.189	127.189
**D	AP7 EQUITY FUND	0	2.590.395	2.590.395
**D	RZSF3002 NON US EQ MONDRIAN	0	354.092	354.092
**D	COUNTY EMPLOYEES ANNUITY AND BENEFIT FUND OF COOK COUNTY	0	100.023	100.023
**D	QSBF PANAGORA	0	45.997	45.997
**D	DEUTSCHE XTRK MSCI STH EUR HDG ETF	0	2.508	2.508
**D	AZL INTERNATIONAL INDEX FUND	0	271.784	271.784
**D	MONDRIAN EMERGING MARKETS EQUITY TREASURER OF THE STATE OF NORTH CAROLINA EQUITY INVESTMENT FUND POOLED TRUST	0	0	3.671.770
	3.671.770			
**D	BLACKROCK ACWI USIMI	0	790.790	790.790
**D	WELLINGTON DIVERSIFIED INTL	0	1.089.847	1.089.847
**D	DIOCESE OF VENICE PENSION PLAN AND TRUST	0	3.387	3.387
**D	UFJF MCM MSCI WORLD FD	0	31.610	31.610
**D	FIRE AND POLICE PENSION ASSOCIATION OF COLORADO	0	44.662	44.662
**D	ROWF GT ALPHAEXTEAFE	0	95.697	95.697
**D	WF AND CO CASH PLN MONDN INV PT	0	498.231	498.231
**D	ALICNY BLACKROCK GBL EQUITY	0	9.807	9.807
**D	GS KOKUSAI EQTY MASTER FD BNYMTCIL	0	18.241	18.241
**D	IOWA PUBLIC EMPLOYEES RETIREMENT SYSTEM	0	782.890	782.890
**D	IOWA PUBLIC EMPLOYEES RETIREMENT SYSTEM	0	237.405	237.405
**D	FIDELITY PURITAN TRUST FIDELITY LOW PRICED STOCK K6 FUND	0	391.633	391.633
**D	AL TRUST H3 FONDS SPK	0	133.357	133.357
**D	AL TRUST FONDS SP 7 SPK	0	259.191	259.191
**D	SHELL PENSION TRUST	0	52.869	52.869
**D	TENNESSEE VALLEY AUTHORITY	0	43.987	43.987
**D	LF1F FISHER ASSET MGMT	0	73.070	73.070

## LISTA ESITO DELLE VOTAZIONE

Oggetto: **Nomina dei Sindaci.****FAVOREVOLI alla LISTA 1**

Badge	Ragione Sociale	Proprio	Delega	Totale
**D	SHELL PENSION TRUST	0	81.699	81.699
**D	MNVF SSGA INTL EQUITY	0	12.781	12.781
**D	CTJ RE STANLIB GLOBAL EQUITY FD AB	0	24.089	24.089
**D	BNYTD CF CANLIFE GLOBAL EQ INC FUND	0	45.978	45.978
**D	PFI OVERSEAS FD PMC	0	131.945	131.945
**D	PFI GLOBAL DIV INCOME FD PGI VALUE	0	108.970	108.970
**D	VY TEMPLETON FOREIGN EQUITY	0	238.778	238.778
**D	VOYA INTERNATIONAL HIGH DIVIDEND EQUITY INCOME FUND	0	25.871	25.871
**D	PGTF DR NON US EQUITY GT	0	45.475	45.475
**D	DBX FTSE DEV EX US COMP FACTOR	0	1.475	1.475
**D	DEUTSCHE XTRKS MSCI EAFE CCYHDG	0	755.568	755.568
**D	TGWF PANAGORA INTL EQ	0	15.004	15.004
**D	FARMERS GROUP INC 401 K SAVINGS PLAN	0	285.510	285.510
**D	ROWF GT ALPHAEXTEXUS	0	309.140	309.140
**D	ROWF GT ACWI EX US	0	1.343.141	1.343.141
**D	SBSA GEPF BLACKROCK EQUITY	0	233.515	233.515
**D	BOA PENSION PLAN MONDRIAN	0	748.538	748.538
**D	BELLSOUTH CORP RFA VEBA TRUST	0	37.633	37.633
**D	SPARTAN INTL INDEX	0	4.906.028	4.906.028
**D	TTPF PANAGORA DYN INTL EQ	0	4.912	4.912
**D	BOA PENSION SSGA	0	127.027	127.027
**D	SCEF MONDRIAN	0	183.609	183.609
**D	SAEF SCE PANAGORA QUAL	0	78.848	78.848
**D	CLSF TEMPLETON	0	66.271	66.271
**D	ECBSEG	0	116.194	116.194
**D	BNYM INTL EQUITY INCOME FUNDD	0	211.370	211.370
**D	DREYFUS INDEX FUNDS INC DREYFUS INTERNATIONAL STOCK INDEX FUND	0	102.842	102.842
**D	BLL AQUILA LIFE FTSE RAFI DEVELOPED	0	640.860	640.860
**D	DEUTSCHE XTRKS MSCI EURO CCYHDG	0	155.579	155.579
**D	POWERSHARES PUREBETA FTSE DEVELOPED EX NORTHAMERICA PORTFOLIO	0	387	387
**D	BLL AQUILA LIFE EUROPEAN EQUITY	0	1.652.339	1.652.339
**D	BLL AQUILA LIFE MSCI WORLD FUND	0	491.767	491.767
**D	BLL AQUILA LIFE GLOBAL MINIMUM	0	66.135	66.135
**D	AIF 21104 LPI AKT EUROPA II	0	34.597	34.597
**D	INVESTERINGSFORENINGEN LAEGERNES INVEST,	0	18.273	18.273
**D	AF81 LABOR SELECT INTL EQ	0	695.679	695.679
**D	SEMPRA ENERGY PENSION MASTER TRUST	0	73.513	73.513
**D	SEATTLE CITY EMPLOYEES RETIREMENT SYSTEM	0	28.049	28.049
**D	DWS INVESTMENT GMBH	0	867.458	867.458
**D	PS6F STATE STREET INTL EQ	0	192.062	192.062
**D	GSK TEMPLETON	0	90.105	90.105
**D	GS ACTIVE BETA INTL EQUITY ETF	0	220.764	220.764
**D	DEUTSCHE XTRK MSCI EMU HDG EQ ETF	0	12.004	12.004



## LISTA ESITO DELLE VOTAZIONE

Oggetto: **Nomina dei Sindaci.****FAVOREVOLI alla LISTA 1**

Badge	Ragione Sociale	Proprio	Delega	Totale
**D	GS ACTIVEBETA EUROPE ETF	0	3.624	3.624
**D	IQ 50 PERCENT HEDGED FTSE EURO ETF	0	2.492	2.492
**D	IQ 50 PERCENT HEDGED FTSE INTL ETF	0	51.255	51.255
**D	ALLSTATE INSURANCE CO BLACKROCK	0	22.733	22.733
**D	INVESCO S AND P EUROPE 350 EQUAL WEIGHT INDEX ETF	0	977	977
**D	INTERNATIONALE KAPITALANLANGESELS CHAFT MBH	0	20.602	20.602
**D	KAPITALANLAGEGESELLSCHAFT MBH	0	100.345	100.345
**D	THE AMERICAN UNIVERSITY IN CAIRO	0	4.946	4.946
**D	CC COL EAFE Q UN 2	0	7.000	7.000
**D	MINISTERS AND MISSNRES BENEFIT BRD OF AMERICAN BPTST CHURCHES	0	24.552	24.552
**D	VOYA BALANCED PORT INTL VALUE	0	8.791	8.791
**D	VOYA INTERNATIONAL INDEX PORTFOLIO	0	427.400	427.400
**D	CC COL EAFE Q UN 1	0	4.900	4.900
**D	NMPF COL EAFE NMP Q	0	11.300	11.300
**D	DAEC Q SSGA INTL TC	0	4.795	4.795
**D	DAEC NQ SSGA TAX	0	3.415	3.415
**D	MI FONDS K10 SPK	0	60.161	60.161
**D	CITIBANK NEW YORK A.D.R. DEPT	0	22.128.358	22.128.358
**D	CITIBANK NEW YORK A.D.R. DEPT	0	12.732.072	12.732.072
**D	CITIBANK NEW YORK A.D.R. DEPT	0	40.068	40.068
**D	CITIBANK NEW YORK A.D.R. DEPT	0	470.650	470.650
**D	CITIBANK NEW YORK A.D.R. DEPT	0	1.839.730	1.839.730
**D	LA BANQUE POSTALE A M. ARCALIS	0	15.096	15.096
**D	HALEVY A3	0	166.001	166.001
**D	LYXOR MSCI EUROPE UCITS ETF	0	255.531	255.531
**D	LYX EUR STOXX 50 (DR) U E	0	2.116.873	2.116.873
**D	LYXOR INDEX FUND EURO	0	5.311	5.311
**D	LYXOR EURO STOXX 300 (DR)	0	264.187	264.187
**D	LYXOR STOXX EUROPE 600 (DR)	0	321.186	321.186
**D	LYX FTSE EUR MIN VAR UC ETF	0	7.233	7.233
**D	MUL - LYXOR ITALIA EQUITY PIR	0	62.868	62.868
**D	LIF - LYXOR MSCI EMU VALUE DR	0	113.784	113.784
**D	LYXOR CORE MSCI EMU DR UCITS	0	123.482	123.482
**D	LYXOR CORE MSCI WORLD (DR) UCI	0	36.209	36.209
**D	LYXOR MSCI EUROPE CLIMATE	0	117	117
**D	LYXOR MSCI WORLD CLIMATE	0	69	69
**D	LYXOR EURO STOXX 50 (DR)	0	96.897	96.897
**D	RWC FUNDS	0	430.043	430.043
**D	SEI GLOBAL MASTER FUND PLC- TH	0	34.327	34.327
**D	ALLIANCEBERNSTEIN FUND DYNAMIC	0	9.268	9.268
**D	KOKUSAI EQUITY INDEX FUND	0	61.642	61.642
**D	CONSULTING GROUP CAPITAL MARKE	0	60.759	60.759
**D	TRUST AND CUSTODY SERVICES BAN	0	14.982	14.982

## LISTA ESITO DELLE VOTAZIONE

Oggetto: **Nomina dei Sindaci.****FAVOREVOLI alla LISTA 1**

Badge	Ragione Sociale	Proprio	Delega	Totale
**D	CONSULTING GROUP CAPITAL MARKE	0	322.840	322.840
**D	MULTI-ASSET ENHANCED VALUE FUN	0	980	980
**D	SEI GLOBAL MASTER FUND PLC - T	0	50.740	50.740
**D	BRIDGE BUILDER INTERNATIONAL E	0	5.768.510	5.768.510
**D	BRIDGE BUILDER INTERNATIONAL	0	5.832.596	5.832.596
**D	BLACKROCK GLOBAL SMALLCAP FUND	0	4.225	4.225
**D	LOMBARD ODIER FUNDS EUROPE RESPONSIBLE EQUITY ENHANCED	0	22.176	22.176
**D	SEYOND EQUITY FACTOR INVESTING EUROPE	0	2.542	2.542
**D	SEYOND EUROPE MARKET NEUTRAL	0	6.078	6.078
**D	RCO LUX MONTJOLY INVEST POOL RCG	0	3.400	3.400
**D	SEYOND EUROPE MINVOL	0	420.548	420.548
**D	EDR FUND GLOBAL VALUE	0	139.400	139.400
**D	EDMOND DE ROTHSCHILD FUND EQUITY EURO CORE	0	513.740	513.740
**D	VISION FUND-EUROPE CORE	0	90.790	90.790
**D	CNPASSURANCES	0	3.391.758	3.391.758
**D	REGARD SELECTIF ACTIONS MONDE	0	25.000	25.000
**D	REGARD ACTIONS DEVELOPPEMENT DURABLE	0	200.000	200.000
**D	REGARD SELECTIF ACTIONS EUROPEENNES	0	370.000	370.000
**D	ARRCO QUANT 2	0	82.823	82.823
**D	EDMOND DE ROTHSCHILD ASSET MANAGEMENT	0	242.470	242.470
**D	PEYREAUX	0	8.000	8.000
**D	PJD	0	7.500	7.500
**D	UNIVERS CNP 1	0	87.271	87.271
**D	NATEXIS PERFORMANCE 09	0	42.694	42.694
**D	AAE MG	0	40.000	40.000
**D	VILLIERS DIAPASON	0	29.082	29.082
**D	ROTONDE	0	45.000	45.000
**D	UBP ACTIONS EURO RENDEMENT	0	50.688	50.688
**D	HAMELIN DIVERSIFIE FLEX I	0	34.000	34.000
**D	RSI ACTIONS EUROPEENNES 2	0	165.000	165.000
**D	CONTI DIVERSIFIE	0	62.200	62.200
**D	ARRCO LONG TERME B NATIXIS INVEST MANAGERS INTERNAT	0	105.655	105.655
**D	ELAN ORCHESTRA	0	8.000	8.000
**D	EGEPARGNE 2	0	34.100	34.100
**D	IBM H	0	3.300	3.300
**D	R PHARMA DVSF	0	70.000	70.000
**D	BOURBON 1 ROTHSCHILD ET CIE GESTION	0	106.000	106.000
**D	SAFRAN DYNAMIQUE	0	28.285	28.285
**D	SAFRAN MIXTE SOLIDAIRE	0	5.825	5.825
**D	CNP TOCQUEVILLE VALUE EUROPE ISR	0	280.485	280.485
**D	LBPAM ACTIONS OPTI INDICE EURO	0	12.671	12.671
**D	LBPAM STRATEGIE PEA 2	0	70.311	70.311
**D	LBPAM ACTIONS EUROPE 50	0	66.266	66.266

## LISTA ESITO DELLE VOTAZIONE

Oggetto: **Nomina dei Sindaci.****FAVOREVOLI alla LISTA 1**

Badge	Ragione Sociale	Proprio	Delega	Totale
**D	LBPAM STRATEGIE PEA 1	0	49.810	49.810
**D	TONI ACTIONS 100	0	137.731	137.731
**D	VIVACCIO ACTIONS	0	938.062	938.062
**D	LBPAM ACTIONS INDICE EURO	0	407.087	407.087
**D	LBPAM ACTIONS 80	0	133.250	133.250
**D	LBPAM ACTIONS EUROPE MONDE	0	88.781	88.781
**D	REGARD ACTIONS EURO	0	400.000	400.000
**D	INDOSUEZ EUROPE PATRIMOINE	0	160.000	160.000
**D	INDOSUEZ EUROPE RENDEMENT	0	25.000	25.000
**D	INDOSUEZ ALLOCATION PEA	0	124.040	124.040
**D	ING RENDEMENT EUROPE	0	72.000	72.000
**D	ABN AMRO TOTAL RETURN GLOBAL	0	4.350	4.350
**D	SEYOND ACTIONS EUROPEENNES	0	167.888	167.888
**D	CNP ASSUR VALUE ET MOMENTUM	0	42.508	42.508
**D	NATIXIS LCR ACTIONS EURO	0	78.152	78.152
**D	DORVAL CONVICTIONS	0	76.543	76.543
**D	DORVAL CONVICTIONS PEA	0	31.608	31.608
**D	UNIGESTION	0	18.000	18.000
**D	SEYOND EQUITY FACTOR INVESTING EURO	0	7.227	7.227
**D	BBM V-FLEX	0	59.136	59.136
**D	LA BANQUE POSTALE ASSET MANAGEMENT	0	2.912	2.912
**D	ECOFI ACTIONS SCR	0	17.874	17.874
**D	RENDEMENT DIVERSIFIE M	0	29.623	29.623
**D	EDMOND DE ROTHSCHILD EQUITY EUROPE SOLVE	0	277.552	277.552
**D	EDMOND DE ROTHSCHILD ASSET MANAGEMENT (EDRAM)	0	43.610	43.610
**D	EPOQUE	0	137.770	137.770
**D	EUROPA	0	270.000	270.000
**D	UNION INVESTMENT LUXEMBOURG SA	0	342.031	342.031
**D	MAN MULTI-STRATEGY MASTER FUND C/O MAN SOLUTIONS LTD	0	15	15
**D	MAN QUALIFYING INVESTOR FUNDS PLC-MAN GLG ELS MASTER QIF C/O GLG PARTNERS LP	0	67	67
**D	GLG EUROPEAN LONG-SHORTFUND C/O GLG PARTNERS LP	0	26	26
**D	MAN FUNDS XII SPC - MAN 1783 II SP MAPLES CORPORATE SERVICES LIMITED	0	3.723	3.723
**D	MAN GLG TOPAZ LIMITED C/O GLG PARTNERS LP	0	34	34
**D	AHL INSIGHT LIMITED	0	230	230
**D	JANA PASSIVE GLOBAL SHARE TRUST	0	129.923	129.923
**D	MLC INVESTMENTS, MLC LIMITED	0	202.581	202.581
**D	VICTORIAN SUPERANNUATION FUND	0	81.276	81.276
**D	CARE SUPER	0	324.814	324.814
**D	TASPLAN SUPERANNUATION FUND.	0	96.530	96.530
**D	EQUIPSUPER	0	162.628	162.628
**D	AUSTRALIAN NATIONAL UNIVERSITY	0	65.573	65.573
**D	KL EUROSTOXX50 DB	0	47.431	47.431
**D	UBS FUNDMANAGEMENT	0	90.190	90.190

## LISTA ESITO DELLE VOTAZIONE

Oggetto: **Nomina dei Sindaci.****FAVOREVOLI alla LISTA 1**

Badge	Ragione Sociale	Proprio	Delega	Totale
**D	BAPTIST FOUNDATION OF TEXAS DBA HIGHGROUND ADVISORS	0	147.447	147.447
**D	BERESFORD FUNDS PLC - SETANTA INCOME OPPORTUNITIES FUND	0	17.699	17.699
**D	BRANDES INVESTMENT PARTNERS LP.	0	107	107
**D	CITY OF LOS ANGELES FIRE AND POLICE PENSION PLAN	0	2.047.920	2.047.920
**D	ASSET MANAGEMENT EXCHANGE UCITS CCF	0	3.292	3.292
**D	STICHTING DELA DEPOSITARY AND MANAGEMENT OUDE STADSGRACHT	0	493.462	493.462
**D	STICHTING PENSIOENFONDS ING	0	107.192	107.192
**D	CAMPBELL PENSION PLANS MASTER RETIREMENT TRUST	0	65.909	65.909
**D	FRESNO COUNTY EMPLOYEES` RETIREMENT ASSOCIATION	0	71.063	71.063
**D	FIREMEN`S ANNUITY AND BENEFIT FUND OF CHICAGO	0	106.883	106.883
**D	SPARTAN GROUP TRUST FOR EMPLOYEE BENEFIT PLANS	0	900.930	900.930
**D	EDINBURGH PARTNERS GLOBAL OPPORTUNITY TRUST PLC	0	254.575	254.575
**D	FIREMEN`S RETIREMENT SYSTEM OF ST. LOUIS	0	33.261	33.261
**D	NTCC WELLINGTON EUROPE CONTRARIAN VALUE FUND	0	26.059	26.059
**D	NUCLEAR ELECTRIC INSURANCE LIMITED	0	209.736	209.736
**D	MICHELIN NORTH AMERICA INC. MASTER RETIREMENT TRUST	0	30.016	30.016
**D	USAA MASTER TRUST (PENSION AND RSP)	0	12.931	12.931
**D	BRANDES INTERNATIONAL EQUITY FUND	0	1.375.435	1.375.435
**D	IBM DIVERSIFIED GLOBAL EQUITY FUND	0	69.096	69.096
**D	NATIONAL WESTMINSTER BANK PLC AS TRUSTEE OF KES STRATEGIC INVESTMENT FUND	0	17.526	17.526
**D	EDINBURGH PARTNERS OPPORTUNITIES FUND PLC	0	39.719	39.719
**D	ELO MUTUAL PENSION INSURANCE COMPANY ELO MUTUAL PENSION INSURANCE COMPANY	0	688.346	688.346
**D	STICHTING HEINEKEN PENSIOENFONDS	0	185.358	185.358
**D	BT PENSION SCHEME LLOYDS CHAMBERS	0	5.585.453	5.585.453
**D	STICHTING PENSIOENFONDS SAGITTARIUS	0	91.864	91.864
**D	IBM PENSION PLAN	0	19.967	19.967
**D	LOTHIAN PENSION FUND	0	1.120.111	1.120.111
**D	STICHTING PENSIOENFONDS VAN DE METALEKTRO (PME)	0	1.398.215	1.398.215
**D	CHEVRON UK PENSION PLAN	0	25.074	25.074
**D	STRATHCLYDE PENSION FUND	0	3.258.194	3.258.194
**D	PUBLIC EMPLOYEES RETIREMENT ASSOCIATION OF COLORADO	0	2.462.701	2.462.701
**D	FUTURE FUND BOARD OF GUARDIANS FOR AND ON BEHALF OF THE MEDICAL RESEARCH FUTURE FUND	0	75.825	75.825
**D	FUTURE FUND BOARD OF GUARDIANS FOR AND ON BEHALF OF FUTURE FUND	0	529.441	529.441
**D	NORTHERN TRUST UCITS COMMON CONTRACTUAL FUND	0	1.079.919	1.079.919
**D	COLONIAL FIRST STATE INVESTMENT FUND 50	0	155.769	155.769
**D	COLONIAL FIRST STATE WHOLESALE INDEXED GLOBAL SHARE FUND	0	102.791	102.791
**D	MUNICIPAL EMPLOYEES` ANNUITY AND BENEFIT FUND OF CHICAGO	0	5.880	5.880
**D	UNITED NATIONS RELIEF AND WORKS AGENCY FOR PALESTINE REFUGEES IN THE NEAR EAST UNRWA HEADQUARTERS BAYADER WADI AL-SEER A 12.785	0	12.785	0
**D	US RETIREMENT TRUST	0	31.255	31.255
**D	RETIREMENT PLAN FOR CITY OF TAMPA GENERAL EMPLOYEES	0	48.262	48.262
**D	THOMAS L. WALTON FAMILY TRUST UAD 03/19/13	0	4.652	4.652
**D	WHEELS COMMON INVESTMENT FUND	0	21.272	21.272

## LISTA ESITO DELLE VOTAZIONE

Oggetto: **Nomina dei Sindaci.****FAVOREVOLI alla LISTA 1**

Badge	Ragione Sociale	Proprio	Delega	Totale
**D	VIRGINIA C.MARS REVOCABLE TRUST DATED AUGUST 6, 1991	0	2.775	2.775
**D	SAMFORD UNIVERSITY PENSION PLAN TRUST	0	2.423	2.423
**D	HRW TESTAMENTARY TRUST NO. 7	0	20.813	20.813
**D	STEUART L. WALTON FAMILY TRUST UAD 3/19/13	0	9.673	9.673
**D	EXELON CORPORATION NUCLEAR DECOMMISSION TRUST - NON TAX QUALIFIED	0	2.291	2.291
**D	CLINTON NUCLEAR POWER PLANT QUALIFIED FUND CLINTON NUCLEAR POWER PLANT QUALIFIED FUND	0	5.909	5.909
**D	DAUGHTERS OF CHARITY OF ST VINCENT DE PAUL PROVINCE OF THE WEST	0	66.865	66.865
**D	CITY OF AUSTIN EMPLOYEES RETIREMENT SYSTEM	0	3.998	3.998
**D	CULTURAL INSTITUTIONS PENSION PLAN TRUST CULTURAL INSTITUTIONS RETIREMENT SYSTEM	0	12.867	12.867
**D	DOMINION RESOURCES INC. MASTER TRUST	0	113.965	113.965
**D	JOSHUA GREEN CORPORATION 1425	0	4.035	4.035
**D	FUNDO DE PENSOES ALAMEDA DE CARLOS D` ASSUMPCAO	0	29.766	29.766
**D	TRUST FOR THE PENSION PLAN OF THE CHUBB CORPORATION	0	79.689	79.689
**D	CYSTIC FIBROSIS FOUNDATION	0	96.839	96.839
**D	ARVEST FOUNDATION	0	1.361	1.361
**D	BECHTEL NR PROGRAM PENSION MASTER TRUST	0	24.315	24.315
**D	LTW INVESTMENTS LLC	0	217.700	217.700
**D	GUIDESTONE FUNDS INTERNATIONAL EQUITY FUND	0	661.812	661.812
**D	MASTER TRUST AGREEMENT BETWEEN PFIZER INC AND THE NORTHERN TRUST COMPANY	0	764.399	764.399
**D	OLIN PENSION PLANS MASTER RETIREMENT TRUST	0	21.034	21.034
**D	NNPP CONTRACTOR DB MASTER TRUST	0	180.801	180.801
**D	NEW CHURCH INVESTMENT FUND	0	2.696	2.696
**D	JCW 1987 ARTICLE II DESC TRUST FBO JMW DTD 1/1/2012	0	1.102	1.102
**D	ALICE A PROIETTI FAMILY TRUST UAD 09/27/13	0	5.374	5.374
**D	JCW 1987 ARTICLE II DESC TRUST FBO TLW	0	1.080	1.080
**D	HONG KONG SAR GOVERNMENT EXCHANGE FUND	0	3.463.213	3.463.213
**D	BEAT DRUGS FUND ASSOCIATION	0	3.668	3.668
**D	HOSPITAL AUTHORITY PROVIDENT FUND SCHEME	0	341.238	341.238
**D	PUBLIC PENSION AGENCY	0	628.856	628.856
**D	BRANDES GLOBAL EQUITY INCOME FUND	0	2.589	2.589
**D	BRANDES GLOBAL EQUITY FUND	0	305.548	305.548
**D	OVERSTONE COMMON CONTRACTUAL FUND	0	756.241	756.241
**D	HPE GLOBAL EQUITY SUB FUND	0	1.543.808	1.543.808
**D	OVERSTONE FUND PLC	0	1.854.403	1.854.403
**D	ILA CLI FUND 2011	0	22.083	22.083
**D	ORIZABA, LP	0	17.955	17.955
**D	OMEGA FFIP LIMITED PARTNERSHIP	0	574	574
**D	82A HOLDINGS, LLC	0	1.023	1.023
**D	LTW GROUP HOLDINGS, LLC	0	161.739	161.739
**D	LEHMAN-STAMM FAMILY PARTNERS LLC LEHMAN-STAMM FAMILY PARTNERS LLC	0	891	891
**D	LAKE AVENUE INVESTMENTS LLC	0	92.703	92.703
**D	THE JBUT MASTER INVESTMENT PARTNERS HIP LLP C/O JACOBUS WEALTH MANAGEMENT	0	34.728	34.728
**D	NTGI-QM COMMON DAILY EAFE INDEX FUND - NON LENDING	0	257.033	257.033

## LISTA ESITO DELLE VOTAZIONE

Oggetto: **Nomina dei Sindaci.****FAVOREVOLI alla LISTA 1**

Badge	Ragione Sociale	Proprio	Delega	Totale
**D	801 INVESTMENTS LLC	0	119.100	119.100
**D	PRO-GEN INVESTMENTS LLC	0	35.740	35.740
**D	MALACHITE 35 TRUST	0	6.068	6.068
**D	SHIMODA HOLDINGS, LLC	0	2.301	2.301
**D	FCM INTERNATIONAL LLC	0	8.743	8.743
**D	NTGI-QM COMMON DAILY ALL COUNTRY WORLD EX-US INVESTABLE MARKET INDEX FUND - NON LENDING	0	75.546	75.546
**D	MA 94 B SHARES, LP	0	93.687	93.687
**D	RDM LIQUID LLC	0	39.122	39.122
**D	CINDY SPRINGS, LLC	0	39.959	39.959
**D	SENTINEL INTERNATIONAL FUND	0	36.194	36.194
**D	SALIX, LLC	0	11.130	11.130
**D	SLW PORTFOLIO, LLC	0	83.683	83.683
**D	WAM INVESTMENTS, LLC	0	7.382	7.382
**D	GLOBAL BOND FUND WAYCROSSE INC	0	232.015	232.015
**D	MS FUND LP	0	32.869	32.869
**D	SIM GLOBAL BALANCED TRUST	0	2.291	2.291
**D	THYSSEN GLOBAL INVESTMENTS CORP	0	1.376	1.376
**D	INTERNATIONAL EXPATRIATE BENEFIT MASTER TRUST	0	12.050	12.050
**D	THE HARRY L. BRADLEY JR. TRUSTS MASTER INVESTMENT PARTNERSHIP LLP C/O JACOBUS WEALTH MANAGEMENT	0	9.217	9.217
**D	BETTER BE GOOD, LLC	0	2.516	2.516
**D	CARNELIAN INVESTMENT MANAGEMENT LLC	0	47.461	47.461
**D	CHCP GLOBAL SECURITIES LP	0	1.235	1.235
**D	EVA VALLEY MA1 LLC	0	17.102	17.102
**D	LEGG MASON QS INVESTORS GLOBAL RESPONSIBLE INVESTMENT FUND	0	1.491	1.491
**D	FISHER INVESTMENTS TRUST	0	63.245	63.245
**D	DYNASTY INVEST, LTD	0	4.959	4.959
**D	DELFINCO LP	0	16.034	16.034
**D	CHESS INTERNATIONAL PROPERTIES, LTD.	0	2.023	2.023
**D	NTGI - QM COMMON DAILY ALL COUNTRY WORLD EX-US EQUITY INDEX FUND - LENDING	0	140.779	140.779
**D	NTCC COLLECTIVE FUNDS FOR GRANTOR TRUST	0	16.075	16.075
**D	K INVESTMENTS SH LIMITED	0	382.367	382.367
**D	NTGI-QM COMMON DAILY EAFE INDEX FUND - LENDING	0	205.383	205.383
**D	PERMANENT FUND INVESTMENTS LLC	0	18.796	18.796
**D	BRANDES INSTITUTIONAL EQUITY TRUST	0	1.045.186	1.045.186
**D	ASCENSION ALPHA FUND, LLC	0	11.484	11.484
**D	UNITED NATIONS JOINT STAFF PENSION FUND	0	1.700.000	1.700.000
**D	INTERNATIONAL MONETARY FUND STAFF RETIREMENT PLAN	0	7.956	7.956
**D	INTERNATIONAL MONETARY FUND STAFF RETIREMENT PLAN 700	0	43.974	43.974
**D	THE PUBLIC INSTITUTION FOR SOCIAL SECURITY	0	431.454	431.454
**D	THE PUBLIC INSTITUTION FOR SOCIAL SECURITY	0	95.138	95.138
**D	THE PUBLIC INSTITUTION FOR SOCIAL SECURITY	0	129.882	129.882
**D	INTERNATIONAL MONETARY FUND RETIRED STAFF BENEFITS INVESTMENT ACCOUNT 700	0	10.147	10.147

## LISTA ESITO DELLE VOTAZIONE

Oggetto: **Nomina dei Sindaci.****FAVOREVOLI alla LISTA 1**

Badge	Ragione Sociale	Proprio	Delega	Totale
**D	MASTER TRUST FOR CERTAIN TAX-QUALIFIED BECHTEL RETIREMENT PLANS QUALIFIED BECHTEL RETIREMENT PLANS 56.348		0	56.348
**D	NATIONAL COUNCIL FOR SOCIAL SEC FUND	0	5.214	5.214
**D	NATIONAL COUNCIL FOR SOCIAL SECURITY FUND.	0	35.008	35.008
**D	NATIONAL COUNCIL FOR SOCIAL SECURITY FUND.	0	35.894	35.894
**D	NGEE ANN POLYTECHNIC	0	694	694
**D	NATIONAL COUNCIL FOR SOCIAL SEC FUND	0	495.925	495.925
**D	FIDELITY SALEM STREET TRUST FIDELITY SERIES GLOBAL EX U.S. INDEX FUND	0	1.778.371	1.778.371
**D	FIDELITY SALEM STREET TRUST: FIDELITY FLEX INTERNATIONAL INDEX FUND	0	53.340	53.340
**D	FISHER INVESTMENTS GLOBAL TOTAL RETURN UNIT TRUST FUND	0	1.609	1.609
**D	HALIFAX REGIONAL MUNICIPALITY MASTER TRUST	0	1.072	1.072
**D	PUBLIC SECTOR PENSION INVESTMENT BOARD	0	1.387.606	1.387.606
**D	MICHELIN NORTH AMERICA (CANADA) INC. MASTER TRUST	0	63	63
**D	HAGFORS LIMITED HE R AND H TRUST COMPANY LTD	0	21.553	21.553
**D	STICHTING BLUE SKY LIQUID ASSET FUNDS	0	289.162	289.162
**D	NEW ZEALAND SUPERANNUATION FUND	0	295.318	295.318
**D	STATE UNIVERSITIES RETIREMENT SYSTEM	0	234.930	234.930
**D	ARIA CO PTY LTD AS TRUSTEE FOR COMBINED INVESTMENTS FUND	0	922.334	922.334
**D	COMMONWEALTH SUPERANNUATION CORPORATION AS TRUSTEE FOR ARIA INVESTMENTS TRUST	0	134.260	134.260
**D	MERCER OSS TRUST	0	13.458	13.458
**D	LORD MAYORS CHARITABLE FUND	0	2.062	2.062
**D	RIVER AND MERCANTILE GLOBAL HIGH ALPHA FUND	0	26.124	26.124
**D	QUEENSLAND INVESTMENT TRUST NO. 2	0	91.200	91.200
**D	QIC INTERNATIONAL EQUITIES FUND	0	71.155	71.155
**D	GOVERNMENT EMPLOYEES SUPERANNUATION BOARD	0	81.540	81.540
**D	DODDINGTON GLOBAL FUND LLC	0	161.482	161.482
**D	GOVERNMENT EMPLOYEES SUPERANNUATION BOARD	0	363.431	363.431
**D	TYCO ELECTRONICS CORPORATION RETIREMENT SAVINGS AND INVESTMENT PLAN	0	19.553	19.553
**D	SAMFORD UNIVERSITY	0	3.436	3.436
**D	S.ROBSON WALTON 1999 CHILDRENS TRUST	0	4.180	4.180
**D	NTCC COLLECTIVE FUNDS FOR EMPLOYEE BENEFIT TRUSTS	0	778.008	778.008
**D	TRINITY COLLEGE CAMBRIDGE	0	14.300	14.300
**D	THE TRUSTEES OF THE HENRY SMITH CHARITY	0	55.143	55.143
**D	HRW TESTAMENTARY TRUST NO 6	0	18.871	18.871
**D	WALTON FAMILY FOUNDATION INC	0	245.679	245.679
**D	HRW TESTAMENTARY TRUST NO 2	0	36.076	36.076
**D	HRW TESTAMENTARY TRUST NO. 8	0	13.426	13.426
**D	HRW TESTAMENTARY TRUST NO. 9	0	12.646	12.646
**D	HRW TESTAMENTARY TRUST NO 1	0	10.542	10.542
**D	HRW TESTAMENTARY TRUST NO. 10	0	26.454	26.454
**D	HRW TRUST NO 4 UAD 01/17/03	0	35.984	35.984
**D	HRW TESTAMENTARY TRUST NO. 12	0	24.284	24.284
**D	PRESBYTERIAN CHURCH (USA) FOUNDATION	0	21.551	21.551

## LISTA ESITO DELLE VOTAZIONE

Oggetto: **Nomina dei Sindaci.****FAVOREVOLI alla LISTA 1**

Badge	Ragione Sociale	Proprio	Delega	Totale
**D	NORTHERN TRUST GLOBAL INVESTMENTS COLLECTIVE FUNDS TRUST	0	6.129.405	6.129.405
**D	FORD MOTOR COMPANY DEFINED BENEFIT MASTER TRUST	0	86.587	86.587
**D	FLORIDA COLLEGE SAVINGS PROGRAM	0	3.410	3.410
**D	EXELON PEACH BOTTOM UNIT 1 QUALIFIED FUND 10	0	1.985	1.985
**D	EXELON FITZPATRICK QUALIFIED FUND	0	12.298	12.298
**D	CATERPILLAR INC. GROUP INSURANCE PLAN TRUST	0	9.135	9.135
**D	CENTURYLINK, INC. DEFINED CONTRIBUTION PLAN MASTER TRUST	0	118.617	118.617
**D	CATERPILLAR INC MASTER RETIREMENT TRUST	0	161.300	161.300
**D	OWENS CORNING DEFINED BENEFIT MASTER TRUST	0	15.417	15.417
**D	NORTHERN FUNDS - INTERNATIONAL EQUITY INDEX FUND	0	854.409	854.409
**D	NEW IRELAND ASSURANCE COMPANY PLC	0	1.426.042	1.426.042
**D	ACTIVE M INTERNATIONAL EQUITY FUND	0	267.136	267.136
**D	MICHIGAN CATHOLIC CONFERENCE	0	3.823	3.823
**D	LOCKHEED MARTIN CORPORATION MASTER RETIREMENT TRUST	0	184.379	184.379
**D	COMMONWEALTH OF MASSACHUSETTS EMPLOYEES DEFERRED COMPENSATION PLAN	0	86.250	86.250
**D	MICHIGAN CATHOLIC CONFERENCE MASTER PENSION TRUST	0	8.267	8.267
**D	STATE OF IDAHO ENDOWMENT FUND INVESTMENT BOARD	0	108.130	108.130
**D	JTW TRUST NO. 2 UAD 9/19/02	0	11.424	11.424
**D	JTW TRUST NO. 4 UAD 9/19/02	0	16.255	16.255
**D	JTW TRUST NO. 1 UAD 9/19/02	0	8.181	8.181
**D	JTW TRUST NO. 3 UAD 9/19/02	0	12.024	12.024
**D	JTW TRUST NO. 5 UAD 9/19/02	0	7.575	7.575
**D	JOHN T WALTON FAMILY TRUST	0	21.689	21.689
**D	ALW 2010 FAMILY TRUST ALICE WALTONC/O WALTON ENTERPRISES LLC	0	132.450	132.450
**D	THE BOEING COMPANY EMPLOYEE SAVINGS PLANS MASTER TRUST	0	221.886	221.886
**D	ACORN 1998 TRUST	0	2.651	2.651
**D	HRW TESTAMENTARY TRUST NO 3	0	19.529	19.529
**D	HRW TRUST NO 1 UAD 01/17/03	0	26.582	26.582
**D	HRW TESTAMENTARY TRUST NO. 11	0	22.762	22.762
**D	HRW TESTAMENTARY TRUST NO 4	0	9.994	9.994
**D	HRW TESTAMENTARY TRUST NO 5	0	11.377	11.377
**D	BRANDES INVESTMENT PARTNERS, LP 401(K) PLAN	0	67.951	67.951
**D	MILTON HERSHEY SCHOOL TRUST	0	18.060	18.060
**D	MONDRIAN ALL COUNTRIES WORLD EX-US EQUITY FUND LP	0	1.725.594	1.725.594
**D	CITY OF LOS ANGELES FIRE AND POLICE PENSION PLAN	0	201.118	201.118
**D	ILLINOIS MUNICIPAL RETIREMENT FUND	0	1.202.675	1.202.675
**D	ILLINOIS MUNICIPAL RETIREMENT FUND	0	1.127.565	1.127.565
**D	MERCY INVESTMENT SERVICES INC	0	1	1
**D	MARSH AND MCLENNAN MASTER RETIREMENT TRUST	0	105.790	105.790
**D	MONDRIAN INTERNATIONAL EQUITY FUND L.P.	0	6.131.216	6.131.216
**D	NISSAN NORTH AMERICA INC. EMPLOYEE RETIREMENT PLAN MASTER TRUST	0	16.159	16.159
**D	NEW YORK STATE NURSES ASSOCIATION PENSION PLAN	0	113.310	113.310
**D	GUIDESTONE FUNDS INTERNATIONAL EQUITY INDEX FUND	0	137.591	137.591



## LISTA ESITO DELLE VOTAZIONE

Oggetto: **Nomina dei Sindaci.****FAVOREVOLI alla LISTA 1**

Badge	Ragione Sociale	Proprio	Delega	Totale
**D	CHEVRON MASTER PENSION TRUST	0	102.390	102.390
**D	FLORIDA PREPAID COLLEGE PROGRAM	0	219.986	219.986
**D	STICHTING INSTITUUT GAK	0	11.843	11.843
**D	EAST BAY MUNICIPAL UTILITY DISTRICT	0	153.630	153.630
**D	CITY OF MILWAUKEE EMPLOYEES RETIREMENT SYSTEM	0	661.117	661.117
**D	CENTURYLINK, INC. DEFINED BENEFIT MASTER TRUST	0	99.939	99.939
**D	WYOMING RETIREMENT SYSTEM	0	6.290	6.290
**D	WYOMING RETIREMENT SYSTEM	0	24.035	24.035
**D	UTAH STATE RETIREMENT SYSTEMS	0	126.817	126.817
**D	SALT RIVER PIMA-MARICOPA INDIAN COMMUNITY	0	76.260	76.260
**D	NATIONAL WESTMINSTER BANK PLC AS TRUSTEE OF STONEHAGE FLEMING UK EQUITY INCOME FUND	0	7.255	7.255
**D	FORD MOTOR COMPANY OF CANADA, LIMITED PENSION TRUST	0	15.850	15.850
**D	WORKPLACE HEALTH SAFETY AND COMPENSATION COMMISSION OF NEW BRUNSWICK	0	92.427	92.427
**D	PEPSICO, INC. MASTER TRUST	0	356.392	356.392
**D	PEPSICO CANADA ULC MASTER TRUST	0	115.017	115.017
**D	OPSEU PENSION PLAN TRUST FUND	0	19.224	19.224
**D	STATE STREET GLOBAL ADVISORS GROSS ROLL UP UNIT TRUST	0	57.152	57.152
**D	OKLAHOMA PUBLIC EMPLOYEES RETIREMENT SYSTEM	0	804.165	804.165
**D	OYSTER CREEK ENVIRONMENTAL PROTECTION LLC QUALIFIED NUCLEAR DECOMMISSIONING TRUST	0	7.694	7.694
**D	PAULA CARR	0	102.522	102.522
**D	PAVILION INTERNATIONAL FOCUSED EQUITY POOL	0	11.301	11.301
**D	BLACKROCK AUTHORISED CONTRACTUAL SCHEME I	0	1.946.258	1.946.258
**D	RAMI PARTNERS, LLC	0	146.764	146.764
**D	BRITISH COLUMBIA INVESTMENT MANAGEMENT CORPORATION	0	101.657	101.657
**D	STATE TEACHERS RETIREMENT SYSTEM OF OHIO	0	848.600	848.600
**D	STATE TEACHERS RETIREMENT SYSTEM OF OHIO	0	1.086.705	1.086.705
**D	BANCO NACIONAL DE PANAMA, ACTING AS TRUSTEE OF THE FIDEICOMISO DE FONDO DE AHORRO DE PANAMA	0	9.772	9.772
**D	LGPS CENTRAL AUTHORISED CONTRACTUAL SCHEME	0	335.700	335.700
**D	BORDER TO COAST AUTHORISED CONTRACTUAL SCHEME	0	150.220	150.220
**D	QSUPER	0	36.999	36.999
**D	BLACKROCK UCITS CCF. BLACKROCK ASSET MANAGEMENT IRELAND LIMITED	0	168.689	168.689
**D	INTERNATIONAL BANK FOR RECONSTRUCTION AND DEVELOPMENT ON BEHALF OF THE WORLD BANK GROUP TRUST FUNDS 12.037		0	12.037
**D	CLEARWATER INTERNATIONAL FUND	0	4.500	4.500
**D	KOMMUNAL LANDSPENSJONSKASSE GJENSIDIG FORSIKRINGSSELSKAP	0	142.124	142.124
**D	VERDIPAPIRFONDET KLP AKSJEEUROPA INDEKS 1	0	141.057	141.057
**D	VERDIPAPIRFONDET KLP AKSJEGLOBAL INDEX 1	0	329.111	329.111
**D	UNIVEST	0	290.496	290.496
**D	STICHTING BEDRIJFSTAKPENSIOENFONDS VOOR HET SCHOONMAAK EN GLAZENWASSER SBEDRIJF	0	113.519	113.519
**D	STICHTING BEDRIJFSTAKPENSIOENFONDS VOOR HET BEROEPSVERVOER OVER DE WEG	0	1.034.724	1.034.724
**D	FJARDE AP-FONDEN	0	154.828	154.828
**D	STOREBRAND SICAV	0	7.121	7.121
**D	NORTHERN TRUST UCITS FGR FUND	0	470.594	470.594

## LISTA ESITO DELLE VOTAZIONE

Oggetto: **Nomina dei Sindaci.****FAVOREVOLI alla LISTA 1**

Badge	Ragione Sociale	Proprio	Delega	Totale
**D	ANDRA AP-FONDEN	0	10.389	10.389
**D	ROBECO INSTITUTIONAL UMBRELLA FUND	0	339.849	339.849
**D	THE EUROPEAN ORGANIZATION FOR NUCLEAR RESEARCH PENSION FUND	0	394.816	394.816
**D	RBC PRIVATE OVERSEAS EQUITY POOL	0	89.968	89.968
**D	STICHTING BEDRIJFSTAKPENSIOEN FONDS VOOR DE DETAILHANDEL	0	465.674	465.674
**D	DANSKE INVEST SICAV GLOBAL INDEX	0	181.464	181.464
**D	INVESTIMO	0	115.038	115.038
**D	VONTOBEL ASSET MANAGEMENT S.A	0	133.126	133.126
**D	VONTOBEL FUND (CH) - VESCORE GLOBALEQUITY MULTIFACTOR OLIVIER SCHALBETTER VONTOBEL FONDS SERVICES AG		0	3.172
	3.172			
**D	PINNACLE ICAV	0	153.711	153.711
**D	SAN MATEO COUNTY EMPLOYEES` RETIREMENT ASSOCIATION	0	313.491	313.491
**D	SL MFS LOW VOL GLOB EQ FD	0	12.524	12.524
**D	STATES OF GUERNSEY SUPERANNUATION FUND	0	114.553	114.553
**D	STATES OF GUERNSEY SUPERANNUATION FUND	0	3.946	3.946
**D	CMLA INDEXED GLOBAL SHARE FUND	0	16.912	16.912
**D	IRISH LIFE ASSURANCE.	0	10.550	10.550
**D	IRISH LIFE ASSURANCE.	0	10.999	10.999
**D	IRISH LIFE ASSURANCE.	0	50.392	50.392
**D	IRISH LIFE ASSURANCE.	0	813.695	813.695
**D	IRISH LIFE ASSURANCE PLC	0	696.632	696.632
**D	ILA-LA WORLD ESG SCREENED FUND	0	21.773	21.773
**D	IRISH LIFE ASSURANCE PLC	0	969.427	969.427
**D	CANADA LIFE ASSURANCE EUROPE LIMITED	0	1.438.025	1.438.025
**D	OVERSTONE UCITS FUND PLC	0	72.968	72.968
**D	STICHTING PENSIOENFONDS METAAL EN TECHNIEK MN SERVICES	0	468.740	468.740
**D	STICHTING MN SERVICES	0	1.723.023	1.723.023
**D	THE DFA INTERNATIONAL VALUE SERIESA	0	3.426.705	3.426.705
**D	ZURICH LIFE ASSURANCE PLC	0	982.858	982.858
**D	OLD MUTUAL GLOBAL INVESTORS	0	8.226	8.226
**D	CFSIL ATF CMLA INTERNATIONAL SHARE FUND	0	31.515	31.515
**D	STICHTING MN SERVICES AANDELENFONDS EUROPA.	0	250.830	250.830
**D	SUMMIT INVESTMENT FUNDS PLC IRISH LIFE INVESTMENT MANAGERS	0	57.276	57.276
**D	CITITRUST LTD	0	7.025	7.025
**D	MANULIFE GLOBAL FUND.	0	115.614	115.614
**D	AEGON CUSTODY B.V	0	5.638	5.638
**D	AEGON CUSTODY B.V	0	277.988	277.988
**D	THE NOMURA TRUST AND BANKING CO LTD	0	139.816	139.816
**D	THE NOMURA TRUST AND BANKING CO LTD	0	5.286	5.286
**D	SUMMIT MUTUAL FUNDS PUBLIC LIMITED COMPANY IRISH LIFE INVESTMENT MANAGERS	0	34.909	34.909
**D	BERESFORD FUNDS PLC	0	692.598	692.598
**D	CFSIL - COMMONWEALTH GLOBAL SHARE FUND 22	0	534.529	534.529
**D	CFSIL - COMMONWEALTH GLOBAL SHARE FUND 23	0	164.605	164.605

## LISTA ESITO DELLE VOTAZIONE

Oggetto: **Nomina dei Sindaci.****FAVOREVOLI alla LISTA 1**

Badge	Ragione Sociale	Proprio	Delega	Totale
**D	STICHTING PGGM DEPOSITARY	0	1.994.944	1.994.944
**D	STICHTING PGGM DEPOSITARY	0	400.981	400.981
**D	INTERNATIONAL EQUITIES FUND	0	22.511	22.511
**D	NATIONAL COUNCIL FOR SOCIAL SECURITY FUND.	0	47.794	47.794
**D	AEGON CUSTODY B.V.	0	127.263	127.263
**D	CFSIL - COLONIAL FIRST STATE GLOBAL ASSET MANAGEMENT MULTI SECTOR TRUST 1	0	978	978
**D	SDA INTL EQUITY INDEX FD-WORLD	0	66.132	66.132
**D	CBOSC-CBGS-WGSS07	0	48.761	48.761
**D	JANUS HENDERSON CAPITAL FUNDS PLC	0	645	645
**D	CBOSC ATF CW BK GRP SUP WGSS08	0	59.104	59.104
**D	PINEBRIDGE FUND SERIES PINEBRIDGE EUROPE EQUITY FUND	0	29.086	29.086
**D	JOHN HANCOCK VARIABLE INSURANCE TRUST INTERNATIONAL EQUITY INDEX TRUST	0	98.316	98.316
**D	CFSIL RE COLONIAL FIRST STATE INVESTMENT FUND 10	0	119.737	119.737
**D	VICTORY MARKET NEUTRAL INCOME FUND	0	32.924	32.924
**D	NEWBURG NOMINEES LIMITED INVESTORS WHOLESALE GLOBAL EQUITY (INDEX) TRUST	0	109.225	109.225
**D	JOHN HANCOCK FUNDS II INTERNATIONAL STRATEGIC EQUITY ALLOCATION FUND	0	26.321	26.321
**D	MACQUARIE MULTI FACTOR FUND	0	40.208	40.208
**D	HOSTPLUS POOLED SUPERANNUATION TRUST	0	51.043	51.043
**D	VICTORYSHARES DEVELOPED ENHANCED VOLATILITY WTD INDEX ETF	0	4.926	4.926
**D	VICTORYSHARES INTERNATIONAL VOLATILITY WTD INDEX ETF	0	143	143
**D	CITITRUST LIMITED AS TRUSTEE OF BLACKROCK PREMIER FUNDS-BLACKROCK WORLD EQUITY INDEX FUND	0	16.174	16.174
**D	VICTORYSHARES INTERNATIONAL HIGHDIV VOLATILITY WTD INDEX ETF	0	64.565	64.565
**D	INVESCO POOLED INVESTMENT FUND-GLOBAL STRATEGIC EQUITY FUND	0	5.864	5.864
**D	WARMAN INVESTMENTS PTY LIMITED	0	22.969	22.969
**D	STICHTING PGGM DEPOSITARY	0	1.053.812	1.053.812
**D	STICHTING ALGEMEEN PENSIOENFONDS	0	96.298	96.298
**D	COLONIAL FIRST STATE INVESTMENT FUND.	0	53.709	53.709
**D	APPIAN ASSET MANAGEMENT	0	351.866	351.866
**D	USAA INTERNATIONAL FUND	0	669.990	669.990
**D	VICTORYSHARES USAA MSCI INTERNATIONAL VALUE MOMENTUM ETF	0	64.270	64.270
**D	TIMOTHY PLAN INTERNATIONAL ETF.	0	8.522	8.522
**D	SUN LIFE MFS GLOBAL TOTAL RETURN FUND SUN LIFE GLOBAL INVESTMENTS (CANADA) INC	0	281.194	281.194
**D	INTERNATIONAL RESEARCH EQUITY EXTENDED MASTER FUND (CAYMAN) L.P. C/O INTERTRUST CORP SVCS (CAYMAN) LTD		0	194.409
	194.409			
**D	STATERA MASTER INVESTORS (CAYMAN) L.P.	0	151	151
**D	PANAGORA ASSET MANAGEMENT INC.	0	98	98
**D	PANAGORA ASSET MANAGEMENT INC	0	383	383
**D	STOCK SELECTOR GLOBAL EQUITY INCUBATOR	0	261	261
**D	TWO SIGMA EQUITY SPECTRUM PORTFOLIO - EUR A/C MSPB	0	364	364
**D	GOTHAM CAPITAL V LLC	0	145	145
**D	CORECOMMODITY MANAGEMENT-FOUNDERS II MASTER FUND LTD. DMS CORP. SERVICES LTD.	0	1.879	1.879
**D	CORECOMMODITY MANAGEMENT - FOUNDERS ABSOLUTE RETURN MASTER FUND LTD. C/O DMS CORPORATE SERVICES LTD		0	6.240
	6.240			

## LISTA ESITO DELLE VOTAZIONE

Oggetto: **Nomina dei Sindaci.****FAVOREVOLI alla LISTA 1**

Badge	Ragione Sociale	Proprio	Delega	Totale
**D	THE MANZANITA FOUNDATION C/O SKP LLP	0	12.358	12.358
**D	VIA RAIL CANADA INC MASTER TRUST 3	0	23.793	23.793
**D	RBC QUBE LOW VOLATILITY ALLCOUNTRY WORLD EQUITY FUND	0	7.967	7.967
**D	RBC QUBE LOW VOLATILITY GLOBAL EQUITY FUND	0	801.711	801.711
**D	SL MFS LOW VOL INTL EQ FD	0	2.710	2.710
**D	THE TM OVERSTONE UCITS EQUITY INCOME FUND	0	324.698	324.698
**D	SUN LIFE MFS MONTHLY INCOME FUND	0	10.707	10.707
**D	TRANSAMERICA LIFE INSURANCE COMPANY	0	22.075	22.075
**D	NBIMC EAFE EQUITY INDEX FUND	0	61.603	61.603
**D	RBC QUBE STABLE DIVIDEND GLOBAL	0	12.291	12.291
**D	MB HIGH INCOME EQUITY FUND	0	33.468	33.468
**D	NBIMC EAFE EQUITY INDEX FUND - CLASS N	0	3.589	3.589
**D	TREDJE AP-FONDEN	0	6.973	6.973
**D	ANTIPODES GLOBAL FUND	0	1.983.410	1.983.410
**D	ANTIPODES GLOBAL FUND - LONG	0	549.457	549.457
**D	PERPETUAL ECONOMIC DIVERSIFICATION GLOBAL EQUITY FUND	0	37.002	37.002
**D	UNITED FOOD AND COMMERCIAL WORKERS UNION LOCAL 152 RETAIL MEAT PENSION PLAN	0	5.796	5.796
**D	ANTIPODES GLOBAL SHARES (QUOTED MANAGED FUND)	0	12.718	12.718
**D	S AND W UK RES STG 474	0	2.240	2.240
**D	ATLAS MASTER LTD	0	6.314	6.314
**D	WELLINGTON MANAGEMENT COMPANY LLP	0	3.999	3.999
**D	LEGG MASON INC.	0	1.034	1.034
**D	CANADA LIFE ASSURANCE EUROPE PLC	0	25.697	25.697
**D	TEMPLETON SELECT GLOBAL EQUITY FUND	0	4.436	4.436
**D	MANULIFE INTERNATIONAL EQUITY FUND	0	419.919	419.919
**D	BALYASNY ASSET MANAGEMENT LP	0	136.432	136.432
**D	ARROWSTREET ACWI EX US ALPHA EXTENSION FUND VII	0	59.353	59.353
**D	SPARINVEST POOL - EUROPE EQUITY	0	252.970	252.970
**D	SPARINVEST EUROPEAN VALUE	0	226.805	226.805
**D	DWS INVESTMENT GMBH FOR VERMOEGENSMANAGEMENT	0	60.034	60.034
**D	DWS INVESTMENT GMBH FOR ALBATROS FONDS	0	13.576	13.576
**D	DWS INVESTMENT GMBH FOR DWS VORSORGE AS (DYNAMIK)	0	31.599	31.599
**D	DWS INVESTMENT GMBH FOR DWS VORSORGE AS (FLEX)	0	12.917	12.917
**D	DWS INVESTMENT GMBH FOR DYNAMIC EUROPE BALANCE	0	22.965	22.965
**D	DWS INVESTMENT GMBH FOR MULTI-INDEX EQUITY FUND	0	18.978	18.978
**D	ACTIVE STOCK MASTER PORTFOLIO OF MASTER INVESTMENT PORTFOLIO	0	4.536	4.536
**D	ISHARES II PUBLIC LIMITED COMPANY	0	7.581.941	7.581.941
**D	ISHARES PUBLIC LIMITED COMPANY	0	962.207	962.207
**D	ISHARES V PUBLIC LIMITED COMPANY	0	48.418	48.418
**D	ISHARES III PUBLIC LIMITED COMPANY	0	2.001.105	2.001.105
**D	ISHARES VI PUBLIC LIMITED COMPANY	0	724.026	724.026
**D	ISHARES IV PUBLIC LIMITED COMPANY	0	1.573.131	1.573.131
**D	ISHARES VII PLC	0	5.817.862	5.817.862

## LISTA ESITO DELLE VOTAZIONE

Oggetto: **Nomina dei Sindaci.****FAVOREVOLI alla LISTA 1**

Badge	Ragione Sociale	Proprio	Delega	Totale
**D	ABN AMRO MULTI-MANAGER FUNDS	0	1.798.390	1.798.390
**D	BLACKROCK AM DE AG FOR ISHS CORE EURO STOXX 50 UCITS ETF (DE)	0	5.325.969	5.325.969
**D	BLACKROCK AM DE FOR ISHARES EURO STOXX UCITS ETF (DE)	0	678.567	678.567
**D	BLACKROCK AM DE FOR ISHARES STOXX EUROPE 50 UCITS ETF (DE)	0	128.586	128.586
**D	BLACKROCK AM DE FOR ISHS STOXX EUROPE LARGE 200 UCITS ETF	0	30.832	30.832
**D	ISHARES I INV MIT TGV F ISHS ST EUROPE600 OIL+GAS UCITS ETF DE	0	3.176.614	3.176.614
**D	BLACKROCK AM DE FOR ISHARES STOXX EUROPE 600 UCITS ETF (DE)	0	1.800.458	1.800.458
**D	PARTNERS HEALTHCARE SYSTEM INC	0	195.854	195.854
**D	TEACHERS` RETIREMENT SYSTEM OF THE STATE OF ILLINOIS	0	708.956	708.956
**D	KAISER PERMANENTE GROUP TRUST	0	979.572	979.572
**D	KAISER FOUNDATION HOSPITALS	0	421.430	421.430
**D	FIDELITY RUTLAND SQUARETRUST II: STRATEGIC ADVISERS INT	0	1.266.807	1.266.807
**D	BRUNEI INVESTMENT AGENCY	0	30.102	30.102
**D	INTERNATIONALE KAPITALANLAGEGESELLSCHAFT MBH FOR ANP	0	6.611	6.611
**D	SCHWAB INTERNATIONAL EQUITY ETF	0	3.167.550	3.167.550
**D	SCHWAB FUNDAMENTAL INTERNATIONAL LARGE COMPANY INDEX ETF	0	2.081.540	2.081.540
**D	DUPONT PENSION TRUST	0	551	551
**D	JOHN HANCOCK VAR INS TRUST STRATEGIC EQUITY ALLOCATION	0	529.215	529.215
**D	JOHN HANCOCK FUNDS II STRATEGIC EQUITY ALLOCATION FUND	0	256.896	256.896
**D	JOHN HANCOCK HEDGED EQUITY AND INCOME FUND	0	27.027	27.027
**D	PENSION BENEFIT GUARANTY CORPORATION	0	261.780	261.780
**D	INTERNATIONALE KAPITAL MBH FOR LH-PRIVATRENTE-AKTIE	0	160.000	160.000
**D	INTERNATIONAL PAPER CO COMMINGLED INVESTMENT GROUP	0	524.503	524.503
**D	BMO DISCIPLINED INTERNATIONAL EQUITY FUND	0	71.960	71.960
**D	INTERNATIONAL KAPITALANLAGEGESELLSCHAFT MBH FOR	0	314.003	314.003
**D	DEKA INVESTMENT GMBH FOR KDF 1	0	36.445	36.445
**D	DEKA INVESTMENT GMBH FOR KDF 3	0	43.100	43.100
**D	MFS DEVELOPMENT FUNDS, LLC	0	5.633	5.633
**D	MFS EQUITY INCOME FUND	0	157.478	157.478
**D	MFS HERITAGE TRUST COMPANY COLLECTIVE INVESTMENT TRUST	0	547.394	547.394
**D	MFS LOW VOLATILITY GLOBAL EQUITY FUND	0	122.258	122.258
**D	MFS BLENDED RESEARCH INTERNATIONAL EQUITY FUND	0	271.837	271.837
**D	GOLDMAN SACHS TRST II-GOLDMAN SACHS MULTI-MNGR GLOBAL	0	29.082	29.082
**D	GOLDMAN SACHS TRUST II - MULTI-MANAGER INTERNL EQUITY FUND	0	197.106	197.106
**D	GOLDMAN SACHS TRUST COMPANY N A COLLECTIVE TRUST	0	14.753	14.753
**D	GOLDMAN SACHS TRUST- GOLDMAN SACHS GLOBAL	0	8.653	8.653
**D	ALLIANCEBERNSTEIN GLOBAL RISK ALLOCATION FUND INC	0	4.936	4.936
**D	ALLIANCEBERNST VAR PROD SER F INC.ALLIANCEB DYN ASSET	0	24.216	24.216
**D	THE MASTER TRUST BK OF JP LTD: HITACHI FOREIGN EQ INDEX MF	0	66.406	66.406
**D	SPDR MSCI WORLD QUALITY MIX FUND	0	959	959
**D	IBM RETIREMENT PLAN	0	12.809	12.809
**D	INTERNATIONALE KAG MBH FOR 189600 LIPPENCO	0	11.000	11.000
**D	DWS INVESTMENT GMBH FOR DEAM FONDS BBS	0	11.400	11.400

## LISTA ESITO DELLE VOTAZIONE

Oggetto: **Nomina dei Sindaci.****FAVOREVOLI alla LISTA 1**

Badge	Ragione Sociale	Proprio	Delega	Totale
**D	THORNBURG GLOBAL INVESTMENT PLC	0	35.836	35.836
**D	ARIZONA STATE RETIREMENT SYSTEM	0	91.362	91.362
**D	AMERICAN CENTURY STRATEGIC ASSET ALL, INC. STRAT ALL CONS F	0	17.612	17.612
**D	AMERICAN CENTURY STRAT ASSET ALL, INC. STRAT ALL MODERATE F	0	48.222	48.222
**D	AMERICAN CENTURY STRAT ASSET ALL, INC. STRATEGIC ALL AGGR F	0	43.278	43.278
**D	AMERICAN CENT WORLD MUT FDS, INC-NT NON-U.S. INTRINSIC VALUE FD	0	812.053	812.053
**D	AMERICAN CENTURY ETF TRUST - AMERICAN CENT QUALITY DIV INT	0	51.075	51.075
**D	AMERICAN CENTURY RETIREMENT DATE TRUST	0	455.308	455.308
**D	JP TR SERV BK LTD ATF MATB MSCI KOKUSAI INDEX MOTHER F	0	13.484	13.484
**D	ALPS INTERNATIONAL SECTOR DIVIDEND DOGS ETF	0	331.687	331.687
**D	THE MASTER TRUST BK OF JP RE F RUSSELL INV (JP) INTL EQUITY F	0	15.760	15.760
**D	ARCHITAS MULTI-MANAGER GLOBAL FUNDS UNIT TRUST	0	110.014	110.014
**D	ARCHITAS MULTI-MANAGER GLOBAL FUNDS UNIT TRUST	0	78.000	78.000
**D	AXA ROSENBERG EQUITY ALPHA TRUST	0	56.969	56.969
**D	STATE OF ALASKA RETIREMENT AND BENEFITS PLANS	0	959.763	959.763
**D	THE WALT DISNEY COMPANY RETIREMENT PLAN MASTER TRUST	0	40.638	40.638
**D	BRANDES INVESTMENT FUNDS PLC	0	637.685	637.685
**D	BMO MSCI EAFE INDEX ETF	0	504.704	504.704
**D	BMO MSCI EAFE VALUE INDEX ETF	0	1.844	1.844
**D	BRIGHTHOUSE FUNDS TRUST I - AB GLOBAL DYNAMIC ALLOCATION	0	220.087	220.087
**D	BRIGHTHOUSE FUNDS TRUST I - SCHRODERS GLOBAL MULTI-ASSET	0	23.454	23.454
**D	CENTRAL PROVIDENT FUND BOARD	0	3.358	3.358
**D	CALVERT VP EAFE INTERNATIONAL INDEX PORTFOLIO	0	20.836	20.836
**D	XTRACKER (IE) PUBLIC LIMITED COMPANY	0	660.022	660.022
**D	CAISSE DE DEPOT ET PLACEMENT DU QUEBEC	0	3.441.533	3.441.533
**D	AMERICAN BEACON INTERNATIONAL EQUITY FUND	0	2.228.055	2.228.055
**D	THE REGENTS OF THE UNIVERSITY OF CALIFORNIA	0	1.047.167	1.047.167
**D	EATON VANCE TAX-MANAGED GLOBAL BUY-WRITE OPPORTUNITIES	0	26.016	26.016
**D	FISHER INVESTMENTS INSTITUTIONAL FUNDS PLC	0	8.668	8.668
**D	PARAMETRIC INTERNATIONAL EQUITY FUND	0	237.831	237.831
**D	FUNDO DE SEGURANCA SOC GOV. DA REGIAO ADM. ESPECIAL DE	0	120.074	120.074
**D	PROFESSIONALS` GLOBAL EQUITY FUND	0	80.763	80.763
**D	EATON VANCE EQUITY HARVEST FUND LLC	0	2.481	2.481
**D	U.S. LEGACY INCOME COMMON TRUST FUND	0	4.248	4.248
**D	TAX - MANAGED INTERNATIONAL EQUITY PORTFOLIO	0	21.212	21.212
**D	MERCER GE INTERNATIONAL EQUITY FUND	0	71.309	71.309
**D	RUSSELL INVESTMENT COMPANY MULTIFACTOR INTERNATIONAL EQUITY	0	13.371	13.371
**D	PARTNERS HEALTHCARE MASTER TRUST FOR ERISA ASSETS	0	21.728	21.728
**D	HARTFORD MULTIFACTOR INTERNATIONAL FUND	0	995	995
**D	HEALTHONE	0	25.317	25.317
**D	TRANSAMERICA INTERNATIONAL STOCK	0	44.506	44.506
**D	TRANSAMERICA INTERNATIONAL EQUITY INDEX VP	0	9.338	9.338
**D	TANGERINE BALANCED INCOME PORTFOLIO	0	6.362	6.362

## LISTA ESITO DELLE VOTAZIONE

Oggetto: **Nomina dei Sindaci.****FAVOREVOLI alla LISTA 1**

Badge	Ragione Sociale	Proprio	Delega	Totale
**D	TANGERINE BALANCED PORTFOLIO	0	41.685	41.685
**D	TANGERINE BALANCED GROWTH PORTFOLIO	0	39.901	39.901
**D	TANGERINE EQUITY GROWTH PORTFOLIO	0	45.002	45.002
**D	MASSMUTUAL SELECT T. ROWE PRICE INTERNATIONAL EQUITY	0	194.194	194.194
**D	MM MSCI EAFE INTERNATIONAL INDEX FUND	0	41.342	41.342
**D	GMO RESOURCES FUND	0	143.288	143.288
**D	SPDR S+P GLOBAL NATURAL RESOURCES ETF	0	761.357	761.357
**D	J & J PENSION FUND OFP	0	184.335	184.335
**D	RUSSELL INVESTMENT COMPANY PLC	0	157.439	157.439
**D	JNL/ALLIANCEBERNSTEIN DYNAMIC ASSET ALLOCATION FUND	0	23.785	23.785
**D	JNL/MELLON CAPITAL EUROPEAN 30 FUND	0	203.137	203.137
**D	JNL/MELLON CAPITAL MSCI WORLD INDEX FUND	0	19.720	19.720
**D	PENSIONSKASSE JOHNSON & JOHNSON SCHWEIZ	0	127.137	127.137
**D	OPENWORLD PUBLIC LIMITED COMPANY	0	6.075	6.075
**D	RUSSELL INVESTMENTS INSTITUTIONAL FUNDS PLC	0	31.003	31.003
**D	MULTI-STYLE, MULTI-MANAGER FUNDS PLC	0	144.356	144.356
**D	STATE STREET GLOBAL ALL CAP EQUITY EX-US INDEX PORTFOLIO	0	231.320	231.320
**D	STATE STREET DISCIPLINED GLOBAL EQUITY PORTFOLIO	0	1.026	1.026
**D	STATE STREET INTERNATIONAL DEVELOPED EQUITY	0	643.355	643.355
**D	LOS ANGELES COUNTY EMPLOYEES RETIREMENT ASSOCIATION	0	714.130	714.130
**D	INTERNATIONALE KAPITALANLAGEGESELLSCHAFT MBH FOR DC	0	319.517	319.517
**D	SPDR PORTFOLIO MSCI GLOBAL STOCK MARKET ETF	0	10.510	10.510
**D	SPDR MSCI EAFE STRATEGICFACTORS ETF	0	25.385	25.385
**D	SPDR MSCI WORLD STRATEGICFACTORS ETF	0	1.064	1.064
**D	HARTFORD MULTIFACTOR DEVELOPED MARKETS	0	729.254	729.254
**D	HARTFORD MULTIFACTOR LOW VOLATILITY	0	1.353	1.353
**D	MARYLAND STATE RETIREMENT & PENSION SYSTEM	0	439.715	439.715
**D	RUSSELL INV MULTI-ASSET FACTOR EXPOSURE FUND	0	10.248	10.248
**D	THE PRUDENTIAL INSURANCE COMPANY OF AMERICA	0	201.800	201.800
**D	MDPIM INTERNATIONAL EQUITY INDEX POOL	0	114.920	114.920
**D	MGI FUNDS PLC	0	139.292	139.292
**D	MERCER QIF CCF	0	114.495	114.495
**D	MERCER GLOBAL EQUITY FUND	0	81.042	81.042
**D	GTAA PANTHER FUND L.P	0	11.758	11.758
**D	MERCER QIF CCF	0	879.272	879.272
**D	BRIGHTHOUSE FUNDS TRUST I - PANAGORA GLOBAL DIV RISK	0	4.165	4.165
**D	RUSSELL COMMON CONTRACTUAL FUND	0	7.737	7.737
**D	NORTHROP GRUMMAN CORPORATION VEBA MASTER TRUST I	0	6.230	6.230
**D	STATE OF NEW JERSEY COMMON PENSION FUND D	0	1.279.333	1.279.333
**D	ONTARIO TEACHERS PENSION PLAN BOARD	0	2.296.517	2.296.517
**D	NEW SHIPS, INC. PENSION MASTER TRUST	0	141.832	141.832
**D	BRANDES GLOBAL OPPORTUNITIES FUND	0	200.827	200.827
**D	COSMOPOLITAN INVESTMENT FUND	0	121.332	121.332

## LISTA ESITO DELLE VOTAZIONE

Oggetto: **Nomina dei Sindaci.****FAVOREVOLI alla LISTA 1**

Badge	Ragione Sociale	Proprio	Delega	Totale
**D	FIDELITY INTERNATIONAL HIGH DIVIDEND INDEX ETF	0	82.802	82.802
**D	PIMCO FUNDS: GLOBAL INVESTORS SERIES PLC	0	11.297	11.297
**D	PIMCO FUNDS: GLOBAL INVESTORS SERIES PLC	0	19.595	19.595
**D	PIMCO FUNDS: GLOBAL INVESTORS SERIES PLC	0	96.006	96.006
**D	PIMCO FUNDS: GLOBAL INVESTORS SERIES PLC	0	1.607	1.607
**D	PIMCO FUNDS: GLOBAL INVESTORS SERIES PLC	0	298	298
**D	PRINCIPAL EX-TRADED FUNDS-PRINC INT MUL-FACT CORE INDEX ETF	0	2.496	2.496
**D	PACIFIC SELECT FUND -PD INTERNATIONAL LARGE-CAP PORTFOLIO	0	86.205	86.205
**D	PACIFIC SELECT FUND-INTERNATIONAL EQUITY INCOME PORTFOLIO	0	176.876	176.876
**D	ARROWSTREET (CANADA) INT DEV MARKET EX US ALPHA	0	15.775	15.775
**D	DWS INVESTMENT GMBH FOR DEAM-FONDS PPC GEQ	0	4.704	4.704
**D	DWS INVESTMENT GMBH FOR DEAWM-FONDS BW GERMANY	0	8.525	8.525
**D	DWS INVESTMENT GMBH FOR DEAM FONDS BBR1	0	76.500	76.500
**D	DWS INVESTMENT GMBH FOR STIFTUNGSFONDS SVOP	0	9.404	9.404
**D	DWS INVESTMENT GMBH FOR STIFTUNGSFONDS SVC 1	0	7.986	7.986
**D	DWS INVESTMENT GMBH FOR DEAM-FONDS CPT	0	20.000	20.000
**D	PANAGORA DYNAMIC GLOBAL EQUITY (EX TOBACCO) FUND	0	21.340	21.340
**D	THRIVENT MODERATE ALLOCATION PORTFOLIO	0	19.161	19.161
**D	THRIVENT MODERATELY AGGRESSIVE ALLOCATION PORTFOLIO	0	5.493	5.493
**D	THRIVENT AGGRESSIVE ALLOCATION PORTFOLIO	0	2.118	2.118
**D	THRIVENT MODERATE ALLOCATION FUND	0	3.463	3.463
**D	THRIVENT MODERATELY AGGRESSIVE ALLOCATION FUND	0	6.740	6.740
**D	THRIVENT AGGRESSIVE ALLOCATION FUND	0	1.913	1.913
**D	THRIVENT PARTNER WORLDWIDE ALLOCATION FUND	0	48.880	48.880
**D	THRIVENT PARTNER WORLDWIDE ALLOCATION PORTFOLIO	0	89.634	89.634
**D	THRIVENT BALANCED INCOME PLUS FUND	0	8.617	8.617
**D	THRIVENT BALANCED INCOME PLUS PORTFOLIO	0	10.315	10.315
**D	THRIVENT GLOBAL STOCK FUND	0	124.904	124.904
**D	THRIVENT GLOBAL STOCK PORTFOLIO	0	72.971	72.971
**D	THRIVENT CORE INTERNATIONAL EQUITY FUND	0	171.504	171.504
**D	THRIVENT DIVERSIFIED INCOME PLUS FUND	0	13.721	13.721
**D	THRIVENT DIVERSIFIED INCOME PLUS PORTFOLIO	0	10.548	10.548
**D	THRIVENT INTERNATIONAL INDEX PORTFOLIO	0	4.246	4.246
**D	RUSSELL INVESTMENTS CANADIAN DIVIDEND POOL	0	21.685	21.685
**D	RUSSELL INVESTMENTS GLOBAL EQUITY POOL	0	167.969	167.969
**D	RUSSELL INVESTMENTS OVERSEAS EQUITY POOL	0	92.848	92.848
**D	RUSSELL INVESTMENTS MULTI-FACTOR INTERNATIONAL EQUITY	0	1.179	1.179
**D	RUSSELL INVESTMENTS OVERSEAS EQUITY FUND	0	47.228	47.228
**D	GOV OF HM THE SULTAN AND YANG DI-PERTUAN OF BRUNEI DARUSSALAM	0	102.129	102.129
**D	BIMCOR OVERSEAS POOLED FUND	0	77.059	77.059
**D	ALBERTA INVESTMENT MANAGEMENT CORPORATION	0	424.100	424.100
**D	DESJARDINS DEVEL EX-USA EX-CANADA MULTIF - CONTROLLED VOL ETF	0	18.376	18.376
**D	BANK OF KOREA	0	10.517	10.517



## LISTA ESITO DELLE VOTAZIONE

Oggetto: **Nomina dei Sindaci.****FAVOREVOLI alla LISTA 1**

Badge	Ragione Sociale	Proprio	Delega	Totale
**D	STATE STREET IRELAND UNIT TRUST	0	254.197	254.197
**D	SSGA SPDR ETFS EUROPE I PUBLIC LIMITED COMPANY	0	255.313	255.313
**D	SSGA SPDR ETFS EUROPE II PUBLIC LIMITED COMPANY	0	1.529.998	1.529.998
**D	SIR DAVID TRENCH FUND FOR RECREATION	0	2.930	2.930
**D	CALIFORNIA PUBLIC EMPLOYEES RETIREMENT SYSTEM	0	4.174.700	4.174.700
**D	DELTASHARES S+P INTERNATIONAL MANAGED RISK ETF	0	6.170	6.170
**D	TEACHER RETIREMENT SYSTEM OF TEXAS	0	4.096.015	4.096.015
**D	DWS INVESTMENT GMBH FOR DEAM-FONDS PG EQ	0	53.488	53.488
**D	AXA INV MAN SCHWEIZ AG OBO AXA (CH) STRAT FD - GLOBAL EQ CHF	0	7.022	7.022
**D	PINEBRIDGE GLOBAL FUNDS	0	7.894	7.894
**D	DWS INVESTMENT GMBH FOR DEAM-FONDS GSK 1	0	32.004	32.004
**D	UNITED GLOBAL RESOURCES FUND	0	6.602	6.602
**D	SO CA UFCW UNIONS AND FOOD EMPLOYERS JOINT PENSION TRUST	0	238.262	238.262
**D	VANGUARD FTSE DEVELOPED EUROPE INDEX ETF	0	8.371	8.371
**D	VANECK VECTORS NATURAL RESOURCES ETF	0	21.215	21.215
**D	THE WELLINGTON TR COM NATIONAL ASS MULT COLLECT INV F	0	149.158	149.158
**D	THE WELLINGTON TR CO NAT ASS MULT C TR F TR, OPPORT EQ PTF	0	100.332	100.332
**D	WELLINGTON TR CO NAT ASS MULT COMM DIVER INFL HEDGED II	0	13.912	13.912
**D	THE WELLINGTON TR CO NAT ASS MULT COLLECTIVE INV F TRUST	0	147.355	147.355
**D	WELLINGTON TR CO NAT ASS MULT COMM TR FD TR GLB MAN RISK PORT	0	26.515	26.515
**D	WELLINGTON TST CO NAT ASS MUL COM TST FD TST CON VALUE INF	0	425.629	425.629
**D	WELLINGTON TST CO, NAT ASS MULT COMM T F T - INT CON VA PORT	0	898.872	898.872
**D	WISDOMTREE ISSUER PUBLIC LIMITED COMPANY	0	60.687	60.687
**D	DIVERSIFIED MARKETS (2010) POOLED FUND TRUST	0	8.915	8.915
**D	WASHINGTON STATE INVESTMENT BOARD	0	3.992.826	3.992.826
**D	WISDOMTREE DYNAMIC CURRENCY HEDGED INTRNL EQUITY FUND	0	77.796	77.796
**D	WISDOMTREE INTERNATIONAL HIGH DIVIDEND FUND	0	165.785	165.785
**D	WISDOMTREE INTERNATIONAL EQUITY FUND	0	255.569	255.569
**D	WISDOMTREE GLOBAL HIGH DIVIDEND FUND	0	17.970	17.970
**D	WISDOMTREE INTERNATIONAL DIVIDEND EX-	0	127.038	127.038
**D	WISDOMTREE INTERNATIONAL LARGE CAP DIVIDEND	0	227.004	227.004
**D	NEW YORK STATE TEACHERS RETIREMENT SYSTEM	0	1.330.884	1.330.884
**D	BMO CORPORATE CLASS INC.	0	99.821	99.821
**D	BMO MONTHLY INCOME FUND	0	92.996	92.996
**D	BMO GLOBAL EQUITY FUND	0	5.934	5.934
**D	BMO INTERNATIONAL EQUITY FUND	0	250.522	250.522
**D	BMO DIVERSIFIED INCOME PORTFOLIO	0	43.111	43.111
**D	PRUDENTIAL RETIREMENT INSURANCE AND ANNUITY COMPANY	0	80.000	80.000
**D	WELLINGTON MANAGEMENT FUNDS (IRELAND) PLC	0	13.419	13.419
**D	MANULIFE ASSET MANAGEMENT INTERNATIONAL EQUITY	0	101.221	101.221
**D	ZURICH INVEST ICAV	0	230.257	230.257
**D	SS BK AND TRUST COMPANY INV FUNDS FOR TAXEXEMPT	0	11.644.633	11.644.633
**D	RESOURCE STOCK INDEX COMMON TRUST FUND	0	194.710	194.710

## LISTA ESITO DELLE VOTAZIONE

Oggetto: **Nomina dei Sindaci.****FAVOREVOLI alla LISTA 1**

Badge	Ragione Sociale	Proprio	Delega	Totale
**D	SSGA ACWI INTEGR ALPHA SELECT NON-LENDING QP COMMON	0	7.207	7.207
**D	SSGA S+P GLB LARGEMIDCAP NAT RES INDEX NON-LEND QP	0	372.923	372.923
**D	SSGA FTSE RAFI DEVELOPED 1000 INDEX NON-LENDING COMMON	0	56.343	56.343
**D	STATE STREET GLOBAL MANAGED VOL ALPHA NON-LENDING COM	0	97.581	97.581
**D	SS FTSE DEV COMPREHENSIVE FACTOR IND NON-	0	2.608	2.608
**D	STATE STREET RAFI DEVELOP EX-US INDEX NON-LENDING COMMON	0	11.063	11.063
**D	SSGA MSCI EUROPE SCREENED INDEX NON-LENDING COMMON	0	250.750	250.750
**D	MSCI EAFE PROV SCREENED INDEX NON - LENDING COMMON TR	0	55.383	55.383
**D	STATE STREET GLOBAL ADVISORS LUXEMBOURG SICAV	0	1.242.598	1.242.598
**D	DB X-TRACKERS	0	9.837.973	9.837.973
**D	DEUTSCHE AM MULTI ASSET PIR FUND	0	404.617	404.617
**D	DWS INVESTMENT S.A. FOR ZURICH GLOBAL EQUITY	0	9.827	9.827
**D	DWS INVESTMENT S.A. FOR ARERO - DER WELTFONDS	0	48.975	48.975
**D	MULTICOOPERATION SICAV	0	16.701	16.701
**D	SONOMA COUNTY EMPLOYEES RETIREMENT ASSOCIATION	0	121.643	121.643
**D	RUSSELL INVESTMENT COMPANY II PLC	0	28.311	28.311
**D	MFS VAR INSURANCE TRUST II-MFS GLOBAL TACTICAL ALLOCATION	0	102.602	102.602
**D	MFS RESEARCH INTERNATIONAL FUND	0	6.273.927	6.273.927
**D	MFS VARIABLE INSURANCE TRUST II - MFS RESEARCH INT	0	254.922	254.922
**D	IBM 401K PLUS PLAN	0	466.704	466.704
**D	OREGON PUBLIC EMPLOYEES RETIREMENT SYSTEM	0	1.149.059	1.149.059
**D	RUSSELL TRUST CO COMMINGLED EMPLOYEE BENEFIT FUNDS TRUST	0	963.748	963.748
**D	SAN DIEGO CITY EMPLOYEES` RETIREMENT SYSTEM	0	370.361	370.361
**D	GENERAL CONFERENCE CORPORATION OF SEVENTH DAY	0	66.977	66.977
**D	BRIGHTHOUSE FUNDS TRUST I -MFS RESEARCH INTERNATIONAL PTF	0	981.425	981.425
**D	CONAGRA FOODS MASTER PENSION TRUST	0	63.692	63.692
**D	PACE INTERNATIONAL EQUITY INVESTMENTS	0	553.173	553.173
**D	RUSSELL INVESTMENT COMPANY - RUSSELL INTERN DEVELOPED MKT	0	685.274	685.274
**D	RUSSELL INVESTMENT COMPANY RUSSELL GLOBAL EQUITY FUND	0	246.845	246.845
**D	REGIME DE RETRAITE DE L`UNIVERSITE DE MONTREAL	0	328.154	328.154
**D	MERCY HEALTH	0	95.062	95.062
**D	BOSTON RETIREMENT SYSTEM	0	126.320	126.320
**D	VALIC COMPANY I - INTERNATIONAL EQUITIES INDEX FUND	0	209.546	209.546
**D	BRIGHTHOUSE FUNDS TRUST II - METLIFE MSCI EAFE INDEX PTF	0	181.060	181.060
**D	STATE OF MINNESOTA	0	1.418.096	1.418.096
**D	RUSSELL INVESTMENT FUNDS INTERNATIONAL DEVELOPED MARKETS	0	127.121	127.121
**D	ALAMEDA COUNTY EMPLOYEES` RETIREMENT ASSOCIATION	0	550.558	550.558
**D	MERCER NON-US CORE EQUITY FUND	0	525.406	525.406
**D	JOHN HANCOCK LIFE AND HEALTH INSURANCE COMPANY	0	136.070	136.070
**D	MASSMUTUAL SELECT OVERSEAS FUND	0	206.845	206.845
**D	SPDR MSCI ACWI EX-US ETF	0	167.369	167.369
**D	SPDR S+P INTERNATIONAL DIVIDEND ETF	0	1.161.267	1.161.267
**D	SPDR PORTFOLIO DEVELOPED WORLD EX-US ETF	0	907.818	907.818

## LISTA ESITO DELLE VOTAZIONE

Oggetto: **Nomina dei Sindaci.****FAVOREVOLI alla LISTA 1**

Badge	Ragione Sociale	Proprio	Delega	Totale
**D	MORGAN STANLEY INSTITUTIONAL FD TR - GLOBAL STRATEGIST PTF	0	10.436	10.436
**D	MORGAN STANLEY VAR INS FUND, INC. GLOBAL STRATEGIST PORTFOLIO	0	1.280	1.280
**D	SIONNA STRATEGIC INCOME FUND	0	42.263	42.263
**D	PACIFIC SELECT FUND INTERNATIONAL VALUE PORTFOLIO	0	1.492.134	1.492.134
**D	PACIFIC SELECT FUND INTERNATIONAL LARGE CAP PORTFOLIO	0	800.049	800.049
**D	WELLINGTON DIVERSIFIED INFLATION HEDGES FUND	0	137.740	137.740
**D	EMPLOYEES RETIREMENT SYSTEM OF THE CITY OF PROVIDENCE	0	80.156	80.156
**D	MERCY HEALTH RETIREMENT TRUST	0	47.671	47.671
**D	WELLINGTON TR CO NAT ASS COM TR F TR DIVERS INFLATION HDG PTF	0	147.584	147.584
**D	SPDR STOXX EUROPE 50 ETF	0	46.593	46.593
**D	SPDR DJ EURO STOXX 50 ETF	0	1.605.475	1.605.475
**D	COMMON TRUST ITALY FUND	0	2.032.251	2.032.251
**D	WORLD INDEX OLUS SECURITIES LENDING COMMON TRUST FUND	0	11.963	11.963
**D	NATWEST TR AND DEP SERV LTD AS TRUSTEE O LF PRUD EURO QIS FD	0	411.983	411.983
**D	SPDR S+P WORLD EX AUSTRALIA FUND	0	6.549	6.549
**D	RUSSELL INVESTMENTS LOW CARBON GLOBAL SHARES FUND	0	25.246	25.246
**D	EMERGENCY SERVICES SUPERANNUATION SCHEME	0	11.281	11.281
**D	FIRST STATE SUPERANNUATION SCHEME	0	414.013	414.013
**D	MFS LOW VOLATILITY GLOBAL EQUITY TRUST	0	892	892
**D	PANAGORA DYNAMIC GLOBAL EQUITY FUND	0	37.525	37.525
**D	NGS SUPER	0	214.427	214.427
**D	INTERNATIONAL EQUITIES SECTOR TRUST	0	3.296	3.296
**D	SUNSUPER SUPERANNUATION FUND	0	206.471	206.471
**D	RUSSELL INVESTMENTS INTERNATIONAL SHARES FUND	0	12.557	12.557
**D	STATE STREET INTERNATIONAL EQUITIES INDEX TRUST	0	82.790	82.790
**D	BLACKROCK AM SCHWEIZ AG OBO BIFS WORLD EX SWITZ EQ	0	55.875	55.875
**D	PEOPLE`S BANK OF CHINA	0	8.196.737	8.196.737
**D	FLOURISH INVESTMENT CORPORATION	0	696.363	696.363
**D	THE TRUSTEES OF BP PENSION FUND	0	382.700	382.700
**D	FAMILY INVESTMENTS CHILD TRUST FUND	0	70.338	70.338
**D	FAMILY INVESTMENTS GLOBAL ICVC FAMILY BALANCED INT FUND	0	45.855	45.855
**D	HSBC AS TRUSTEE FOR SSGA EUROPE EX UK EQUITY TRACKER FUND	0	2.335.856	2.335.856
**D	AMEC FOSTER WHEELER PENSION PLAN	0	187.856	187.856
**D	NATWEST TRU+DEP SERV LTD ATO ST. JAMES`S PL GL EQ UN TR	0	202.862	202.862
**D	MANAGED PENSION FUNDS LIMITED	0	1.532.342	1.532.342
**D	THE TRUSTEES OF JOHNSON & JOHNSON UK GROUP RETIREMENT	0	157.838	157.838
**D	OLD MUTUAL LIFE ASSURANCE COMPANY (SOUTH AFRICA) LIMITED	0	1.700	1.700
**D	THE TRUSTEES OF ELECTRONIC DATA SYSTEMS 1994 PENSION	0	5.874	5.874
**D	THE TRUSTEES OF ELECTRONIC DATA SYSTEMS LTD	0	22.477	22.477
**D	HBOS INTERNATIONAL INV FUNDS ICVC- EUROPEAN FUND	0	308.468	308.468
**D	HBOS INTERNATIONAL INV FUNDS ICVC- INTERNATIONAL	0	477.317	477.317
**D	BMO INVESTMENT FUNDS (UK) ICVC IV BMO GLOBAL EQUITY FUND	0	84.452	84.452
**D	THE TRUSTEES OF GOLDMAN SACHS UK RETIREMENT PLAN	0	8.770	8.770

## LISTA ESITO DELLE VOTAZIONE

Oggetto: **Nomina dei Sindaci.****FAVOREVOLI alla LISTA 1**

Badge	Ragione Sociale	Proprio	Delega	Totale
**D	M+G INVESTMENT FUNDS (1)- M+G EUROPEAN INDEX	0	36.980	36.980
**D	M+G INVESTMENT FUNDS (1)- M+G EUROPEAN SELECT FUND	0	169.088	169.088
**D	THE TRUSTEES OF THE GE UK PENSION COMMON INVESTMENT	0	75.101	75.101
**D	NATIONAL TRUST FOR SCOTLAND	0	57.286	57.286
**D	THE TRUSTEES OF THE CARNEGIE TRUST FOR UNI OF SCOTLAND	0	208.566	208.566
**D	VANGUARD INV FDS ICVC-VANG FTSE DEV WOR LD EX - UK EQT IND	0	593.935	593.935
**D	VANGUARD INV F ICVC-VANGUARD FTSE DEV EUROPE EX-UK EQ INDEX	0	1.052.268	1.052.268
**D	VANGUARD INV FUNDS ICVC-VANGUARD FTSE GLOB ALL CAP IND FUND	0	23.719	23.719
**D	PUBLIC AUTHORITY FOR SOCIAL INSURANCE	0	19.740	19.740
**D	MULTI-MANAGER ICVC - MULTI-MANAGER UKEQUITY INCOME FUND	0	252.752	252.752
**D	INVESTEC FUNDS SERIES II GLOBAL ENERGY FUND	0	169.303	169.303
**D	INVESTEC FUNDS SERIES I - ENHANCED NATURAL RESOURCES FUND	0	72.693	72.693
**D	SCOTTISH WIDOWS OVERSEAS GROWTH INV F ICVC - EURO GROWTH	0	836.299	836.299
**D	SCOTTISH WIDOWS OVERSEAS GROWTH INV FUNDS ICVC-GLOBAL	0	239.298	239.298
**D	ARROWSTREET ACWI EX US ALPHA EXTENSION TRUST FUND U	0	184.173	184.173
**D	ARROWSTREET EAFE ALPHA EXTENSION TRUST FUND	0	92.312	92.312
**D	PINEBRIDGE GLOBAL DYNAMIC ASSET ALLOCATION FUND LLC	0	385	385
**D	MONETARY AUTHORITY OF SINGAPORE	0	1.160.013	1.160.013
**D	SPARINVEST GLOBAL VALUE	0	82.129	82.129
**D	STG PFDS CORP EXPRESS MANDAAT ALLIANCE CAPITA	0	15.894	15.894
**D	STICHTING PENSIOENFONDS PGB UBS- MSCI EUROPE EQUITY PASSIVE	0	1.186.807	1.186.807
**D	STICHTING PENSIOENFONDS PGB UBS- GLOBAL EQUAL WEIGHTED EQUITY	0	72.557	72.557
**D	STICHTING TELEGRAAF PENSIOENFONDS 1959	0	19.834	19.834
**D	STICHTING BEDRIJFSPENSIOENFONDSVOOR DE LANDBOUW MANDAAT BLACKRO	0	217.733	217.733
**D	ONDERLINGE LEVENSVZERKERING MAATSCHAPPIJ `S-GRAVENHAGE UA	0	186.000	186.000
**D	STG PFDS ACHMEA MANDAAT BLACKROCK	0	127.797	127.797
**D	STICHTING PENSIOENFONDS PGB	0	100.620	100.620
**D	STICHTING PENSIOENFONDS WONEN	0	63.737	63.737
**D	THE CANADA LIFE ASSURANCE COMPANY	0	4	4
**D	THE CANADA LIFE ASSURANCE COMPANY	0	1	1
**D	CO-OPERATIVE SUPERANNUATION SOCIETY PENSION PLAN	0	1	1
**D	THE GREAT-WEST LIFE ASSURANCE COMPANY	0	136.915	136.915
**D	THE GREAT-WEST LIFE ASSURANCE COMPANY	0	8.674	8.674
**D	COUNSEL DEFENSIVE GLOBAL EQUITY	0	2.085	2.085
**D	COUNSEL GLOBAL LOW VOLATILITY EQU	0	66.421	66.421
**D	IPC MULTI-FACTOR INTERNATIONAL EQUITY	0	11.984	11.984
**D	INVESTORS LOW VOLATILITY GLOBAL EQUITY FUND	0	907.115	907.115
**D	IPROFILE INTERNATIONAL EQUITY POOL	0	526.492	526.492
**D	LONDON LIFE INSURANCE COMPANY .	0	1	1
**D	LONDON LIFE INSURANCE COMPANY .	0	1	1
**D	LONDON LIFE INSURANCE COMPANY .	0	1	1
**D	LONDON LIFE INSURANCE COMPANY .	0	1	1
**D	LONDON LIFE INSURANCE COMPANY .	0	1	1

## LISTA ESITO DELLE VOTAZIONE

Oggetto: **Nomina dei Sindaci.****FAVOREVOLI alla LISTA 1**

Badge	Ragione Sociale	Proprio	Delega	Totale
**D	LONDON LIFE INSURANCE COMPANY .	0	1	1
**D	LEITH WHEELER INTERNATIONAL EQUITY PLUS FUND	0	60.797	60.797
**D	GLOBAL ALL CAP EQUITY FUND (SETANTA)	0	11.289	11.289
**D	GLOBAL LOW VOLATILITY FUND (ILIM)	0	2.520	2.520
**D	GROWTH AND INCOME FUND (GWLIM)	0	2.821	2.821
**D	LONDON LIFE PATHWAYS INTERNATIONAL EQUITY FUND	0	6.796	6.796
**D	GLOBAL DIVIDEND CLASS (SETANTA)	0	167.816	167.816
**D	GROWTH AND INCOME CLASS (GWLIM)	0	22.986	22.986
**D	GLOBAL DIVIDEND FUND (SETANTA)	0	158.588	158.588
**D	GLOBAL EQUITY CLASS (SETANTA)	0	49.988	49.988
**D	PURPOSE INTERNATIONAL DIVIDEND FUND	0	111.336	111.336
**D	PURPOSE FUND CORP	0	15.549	15.549
**D	RESOLUTE FOREIGN EQUITY MASTER TRUST FUND	0	558.599	558.599
**D	PIER 21 GLOBAL EQUITY POOL (SETANTA PIER 21 GLOBAL EQUITY POOL)	0	110.823	110.823
**D	PIER 21 EAFE EQUITY POOL (SETANT A)	0	31.100	31.100
**D	T. ROWE PRICE INTL CONCENTRATEDEQUITY POOL	0	2.637	2.637
**D	IMPERIAL INTERNATIONAL EQUITY POOL	0	104.284	104.284
**D	FIRST ASSET MORNINGSTAR INTERNATIONAL VALUE INDEX ETF	0	131.292	131.292
**D	WINDWISE MSCI EAFE INDEX NON-LENDING, FUND FOR EXEMPT ORG.	0	121.868	121.868
**D	BMO PRIVATE INTERNATIONAL EQUITY PORTFOLIO	0	772.364	772.364
**D	CIBC INTERNATIONAL INDEX FUND	0	1	1
**D	CIBC EUROPEAN INDEX FUND	0	15.725	15.725
**D	CIBC POOLED INTERNATIONAL EQUITY INDEX FUND	0	12.831	12.831
**D	AZ EURO INVESTMENTS S.A.	0	451.289	451.289
**D	AXA WORLD FUNDS	0	125.263	125.263
**D	BLACKROCK GLOBAL INDEX FUNDS	0	8.552	8.552
**D	MFS MERIDIAN FUNDS	0	1.748.842	1.748.842
**D	MFS INVESTMENT FUNDS	0	898.557	898.557
**D	INVESTEC GLOBAL STRATEGY FUND	0	1.215.994	1.215.994
**D	ISHARES MSCI EAFE INTERNATIONAL INDEX FUND	0	1.073.957	1.073.957
**D	ISHARES MSCI ACWI ETF	0	556.940	556.940
**D	ISHARES MSCI ACWI EX US ETF	0	439.950	439.950
**D	ISHARES GLOBAL ENERGY ETF	0	1.421.213	1.421.213
**D	ISHARES MSCI EUROZONE ETF	0	2.366.924	2.366.924
**D	ISHARES EUROPE ETF	0	423.798	423.798
**D	ISHARES MSCI EAFE ETF	0	9.360.438	9.360.438
**D	ISHARES MSCI EAFE VALUE ETF	0	2.077.171	2.077.171
**D	ISHARES MSCI KOKUSAI ETF	0	8.778	8.778
**D	ISHARES MSCI ITALY ETF	0	1.403.261	1.403.261
**D	ISHARES INTERNATIONAL SELECT DIVIDEND ETF	0	5.426.024	5.426.024
**D	ISHARES CORE MSCI EUROPE ETF	0	884.441	884.441
**D	ISHARES EDGE MSCI MIN VOL EUROPE ETF	0	3.466	3.466
**D	ISHARES EDGE MSCI INTL VALUE FACTOR ETF	0	143.113	143.113

## LISTA ESITO DELLE VOTAZIONE

Oggetto: **Nomina dei Sindaci.****FAVOREVOLI alla LISTA 1**

Badge	Ragione Sociale	Proprio	Delega	Totale
**D	ISHARES EDGE MSCI INTL SIZE FACTOR ETF	0	572	572
**D	ISHARES ESG MSCI EAFE ETF	0	495.389	495.389
**D	ISHARES MSCI GLOBAL ENERGY PRODUCERS ETF	0	71.360	71.360
**D	ISHARES MSCI WORLD ETF	0	48.255	48.255
**D	ISHARES CORE MSCI EAFE ETF	0	10.981.295	10.981.295
**D	ISHARES CORE MSCI TOTAL INTERNATIONAL STOCK ETF	0	2.050.848	2.050.848
**D	ISHARES CORE MSCI INTERNATIONAL DEVELOPED MARKETS ETF	0	406.520	406.520
**D	ISHARES CORE MSCI EAFE IMI INDEX ETF	0	434.660	434.660
**D	ISHARES MSCI EUROPE IMI INDEX ETF	0	48.179	48.179
**D	ISHARES ESG MSCI EAFE INDEX ETF	0	3.190	3.190
**D	ISHARES INTERNATIONAL FUNDAMENTAL INDEX ETF	0	42.781	42.781
**D	ISHARES GLOBAL MONTHLY DIVIDEND INDEX ETF (CAD-HEDGED)	0	48.990	48.990
**D	CONNECTICUT GENERAL LIFE INSURANCE COMPANY	0	6.036	6.036
**D	TOTAL INTERNATIONAL EX U.S. INDEX MASTER PORTFOLIO OF MASTER INV	0	129.285	129.285
**D	ARROWSTREET INTERNATIONAL EQUITY EAFE TRUST FUND	0	159.007	159.007
**D	ARROWSTREET INTERNATIONAL EQUITY ACWI EX US TRUST FUND	0	915.726	915.726
**D	UNITED TECHNOLOGIES CORPORATION EMPLOYEE SAVINGS PLAN MASTER TRU	0	285.167	285.167
**D	BEAR CREEK INC.	0	7.851	7.851
**D	COMMONFUND DIRECT SERIES LLC - CF TROWE PRICE EUROPEAN EQUITY SE	0	504.840	504.840
**D	CITY UNIVERSITY OF NEW YORK	0	3.394	3.394
**D	XTRACKERS (IE) PUBLIC LIMITED COMPANY	0	245.078	245.078
**D	MICROSOFT CORPORATION SAVINGS PLUS 401(K) PLAN	0	377.967	377.967
**D	MFS INTERNATIONAL EQUITY FUND II	0	827.691	827.691
**D	MFS INTERNATIONAL EQUITY FUND	0	266.564	266.564
**D	MFS GLOBAL EQUITY VALUE FUND	0	163.544	163.544
**D	FEG SELECT	0	100.989	100.989
**D	FEDEX CORPORATION EMPLOYEES PENSION TRUST	0	120.123	120.123
**D	FRANKLIN TEMPLETON ETF TRUST - FRANKLIN FTSE EUROPE ETF	0	65.250	65.250
**D	FRANKLIN TEMPLETON ETF TRUST - FRANKLIN FTSE ITALY ETF	0	23.241	23.241
**D	FRANKLIN FTSE EUROPE EX U.K. INDEX ETF	0	34.521	34.521
**D	FRANKLIN TEMPLETON ETF TRUST - FRANKLIN FTSE EUROPE HEDGED ETF	0	1.283	1.283
**D	FRANKLIN TEMPLETON ETF TRUST-FRANKLIN LIBERTY SYSTEMATIC STYLE P	0	13.980	13.980
**D	HAND COMPOSITE EMPLOYEE BENEFIT TRUST	0	29.912	29.912
**D	PIMCO BALANCED INCOME FUND (CANADA)	0	3.994	3.994
**D	HARTFORD MULTI-ASSET INCOME FUND	0	5.977	5.977
**D	HARTFORD INTERNATIONAL EQUITY FUND	0	142.761	142.761
**D	THE HARTFORD INTERNATIONAL VALUE FUND	0	1.849.170	1.849.170
**D	THE HARTFORD GLOBAL REAL ASSET FUND	0	111.035	111.035
**D	ROCHE U.S. RETIREMENT PLANS MASTER TRUST	0	116.434	116.434
**D	KAISER FOUNDATION HEALTH PLAN INC RETIREE HEALTH AND WELFARE PLA	0	47.304	47.304
**D	FIRST CHURCH OF CHRIST SCIENTIST	0	11.372	11.372
**D	JANUS CAPITAL MANAGEMENT LLC	0	360	360
**D	INTECH GLOBAL ALL COUNTRY ENHANCED INDEX FUND LLC	0	1.694	1.694

## LISTA ESITO DELLE VOTAZIONE

Oggetto: **Nomina dei Sindaci.****FAVOREVOLI alla LISTA 1**

Badge	Ragione Sociale	Proprio	Delega	Totale
**D	SUNAMERICA EQUITY FUNDS AIG INTERNATIONAL DIVIDEND STRATEGY FUND	0	69.019	69.019
**D	SUNAMERICA SPECIALTY SERIES AIG INCOME EXPLORER FUND	0	26.033	26.033
**D	SEASONS SERIES TRUST SA PUTNAM ASSET ALLOCATION DIVERSIFIED GROW	0	9.207	9.207
**D	SUNAMERICA SERIES TRUST SA JPM DIVERSIFIED BALANCED PORTFOLIO	0	3.338	3.338
**D	SEASONS SERIES TRUST SA MULTI-MANAGED INTERNATIONAL EQUITY PORTF	0	20.019	20.019
**D	SUNAMERICA SERIES TRUST SA BLACKROCK VCP GLOBAL MULTI ASSET PORT	0	1.769	1.769
**D	SUNAMERICA SERIES TRUST- SA SCHROEDERS VCP GLOBAL ALLOCATION PORT	0	5.525	5.525
**D	SUNAMERICA SERIES TRUST - SA INTERNATIONAL INDEX PORTFOLIO	0	83.596	83.596
**D	SUNAMERICA SERIES TRUST SA TEMPLETON FOREIGN VALUE PORTFOLIO	0	547.648	547.648
**D	KP INTERNATIONAL EQUITY FUND	0	276.898	276.898
**D	CAYMAN ISLANDS CHAMBER OF COMMERCE PENSION FUND	0	22.366	22.366
**D	LVIP MONDRIAN INTERNATIONAL VALUE FUND	0	1.741.130	1.741.130
**D	LVIP SSGA INTERNATIONAL INDEX FUND	0	596.325	596.325
**D	RHUMBLINE INTERNATIONAL POOLED INDEX TRUST	0	46.485	46.485
**D	ALLIANCEBERNSTEIN INTERNATIONAL ALL-COUNTRY PASSIVE SERIES	0	6.133	6.133
**D	TALCOTT RESOLUTION LIFE INSURANCE COMPANY	0	20.230	20.230
**D	NEW YORK STATE DEFERRED COMPENSATION PLAN	0	45.595	45.595
**D	NORTHWESTERN MUTUAL SERIES FUND, INC. - INTERNATIONAL EQUITY POR	0	1.246.735	1.246.735
**D	NORTHWESTERN MUTUAL SERIES FUND, INC. - RESEARCH INTERNATIONAL C	0	445.100	445.100
**D	CITY OF NEW YORK GROUP TRUST	0	13.000	13.000
**D	CITY OF NEW YORK GROUP TRUST	0	15.000	15.000
**D	CITY OF NEW YORK GROUP TRUST	0	7.329	7.329
**D	CITY OF NEW YORK GROUP TRUST	0	9.679	9.679
**D	CITY OF NEW YORK GROUP TRUST	0	21.590	21.590
**D	CITY OF NEW YORK GROUP TRUST	0	14.329	14.329
**D	CITY OF NEW YORK GROUP TRUST	0	25.450	25.450
**D	CITY OF NEW YORK GROUP TRUST	0	21.060	21.060
**D	CITY OF NEW YORK GROUP TRUST	0	24.470	24.470
**D	CITY OF NEW YORK GROUP TRUST	0	337.158	337.158
**D	CITY OF NEW YORK GROUP TRUST	0	291.955	291.955
**D	CITY OF NEW YORK GROUP TRUST	0	261.740	261.740
**D	CITY OF NEW YORK GROUP TRUST	0	21.930	21.930
**D	FIDELITY COVINGTON TRUST: FIDELITY INTL VALUE FACTOR ETF	0	6.571	6.571
**D	FIDELITY COVINGTON TRUST: FIDELITY TARGETED INTL FACTOR ETF	0	773	773
**D	PIMCO RAE INTERNATIONAL FUND LLC	0	239.284	239.284
**D	PIMCO EQUITY SERIES: PIMCO DIVIDEND AND INCOME FUND	0	55.718	55.718
**D	PIMCO EQUITY SERIES: PIMCO RAE INTERNATIONAL FUND	0	401.268	401.268
**D	PRINCIPAL DIVERSIFIED REAL ASSET CIT	0	70.820	70.820
**D	ARROWSTREET (CANADA) INTERNATIONAL DEVELOPED MARKET EX US FUND I	0	40.707	40.707
**D	PUTNAM WORLD TRUST	0	4.026	4.026
**D	PES:PIMCO RAFI DYNAMIC MULTI-FACTOR INTERNATIONAL EQUITY ETF	0	4.420	4.420
**D	ALASKA COMMON TRUST FUND	0	110.211	110.211
**D	RUSSELL INVESTMENTS INSTITUTIONAL FUNDS, LLC INTERNATIONAL EQUIT	0	7.605	7.605

## LISTA ESITO DELLE VOTAZIONE

Oggetto: **Nomina dei Sindaci.****FAVOREVOLI alla LISTA 1**

Badge	Ragione Sociale	Proprio	Delega	Totale
**D	RUSSELL INVESTMENTS INSTITUTIONAL FUNDS, LLC GLOBAL EQUITY PLUS	0	433	433
**D	INTERNATIONAL PUBLIC EQUITY, LLC	0	81.402	81.402
**D	SSGA MSCI ACWI EX-USA INDEX NON-LENDING DAILY TRUST	0	57.097	57.097
**D	SERVICES GROUP OF AMERICA INC	0	660	660
**D	HARTFORD SCHROEDERS INTERNATIONAL MULTI-CAP VALUE FUND	0	898.301	898.301
**D	SIERRA/TEMPLETON INTERNATIONAL EQUITY TRUST	0	38.530	38.530
**D	WILMINGTON TRUST COLLECTIVE INVESTMENT TRUST	0	1.046.567	1.046.567
**D	ROMAN CATHOLIC BISHOP OF SPRINGFIELD A CORPORATION SOLE	0	1.746	1.746
**D	TEMPLETON INTERNATIONAL EQUITY FUND	0	887.233	887.233
**D	TENNESSEE CONSOLIDATED RETIREMENT SYSTEM	0	2.271.144	2.271.144
**D	VANGUARD FTSE DEVELOPED EUROPE ALL CAP INDEX ETF	0	36.025	36.025
**D	VANGUARD FTSE DEVELOPED ALL CAP EX NORTH AMERICA INDEX ETF	0	161.093	161.093
**D	VANGUARD DEVELOPED ALL-CAP EX NORTH AMERICA EQUITY INDEX POOLED	0	13.641	13.641
**D	VANGUARD GLOBAL VALUE FACTOR ETF	0	1.651	1.651
**D	VANGUARD FTSE DEVELOPED EX NORTH AMERICA HIGH DIVIDEND YIELD IND	0	4.218	4.218
**D	WELLS FARGO BK DECL OF TRUST ESTABL INVEST FUNDS EMPLOYEE BEN TR	0	88.114	88.114
**D	WELLINGTON COMPOUND GROWTH, L.P.	0	13.891	13.891
**D	WILMINGTON TRUST COLLECTIVE INVESTMENT TRUST	0	273.089	273.089
**D	VANGUARD ENERGY FUND	0	195.191	195.191
**D	VANGUARD ENERGY FUND	0	1.556.280	1.556.280
**D	VANGUARD TOTAL WORLD STOCK INDEX FUND	0	907.518	907.518
**D	VANGUARD DEVELOPED MARKETS INDEX FUND	0	16.096.177	16.096.177
**D	HC CAPITAL TRUST- THE INSTITUTIONAL INTERNATIONAL EQUITY PORTFOL	0	210.749	210.749
**D	HC CAPITAL TRUST - THE ESG GROWTH PORTFOLIO	0	6.471	6.471
**D	HC CAPITAL TRUST- THE CATHOLIC SRI GROWTH PORTFOLIO	0	3.820	3.820
**D	ARKWRIGHT, LLC	0	11.841	11.841
**D	INTERNATIONAL MONETARY FUND	0	156.511	156.511
**D	PUTNAM VARIABLE TRUST - PUTNAM VT GLOBAL ASSET ALLOCATION FUND	0	4.148	4.148
**D	PUTNAM DYNAMIC ASSET ALLOCATION GROWTH FUND	0	104.565	104.565
**D	PUTNAM DYNAMIC ASSET ALLOCATION BALANCED FUND	0	68.741	68.741
**D	PUTNAM DYNAMIC ASSET ALLOCATION CONSERVATIVE FUND	0	22.190	22.190
**D	PUTNAM TOTAL RETURN TRUST	0	6.360	6.360
**D	PUTNAM RETIREMENT ADVANTAGE GAA GROWTH PORTFOLIO	0	67.787	67.787
**D	PUTNAM RETIREMENT ADVANTAGE GAA BALANCE PORTFOLIO	0	39.007	39.007
**D	PUTNAM RETIREMENT ADVANTAGE GAA CONSERVATIVE PORTFOLIO	0	11.034	11.034
**D	PUTNAM RETIREMENT ADVANTAGE GAA INCOME STRATEGIES PORTFOLIO	0	11.186	11.186
**D	PUTNAM RETIREMENT ADVANTAGE GAA EQUITY PORTFOLIO	0	22.292	22.292
**D	PUTNAM TOTAL RETURN FUND, LLC	0	4.583	4.583
**D	THE STATE OF NEVADA	0	8.971	8.971
**D	PUTNAM DYNAMIC ASSET ALLOCATION EQUITY FUND	0	2.331	2.331
**D	THORNBURG INVESTMENT INCOME BUILDER FUND	0	4.060.252	4.060.252
**D	CANADA PENSION PLAN INVESTMENT BOARD	0	10	10



## LISTA ESITO DELLE VOTAZIONE

Oggetto: **Nomina dei Sindaci.****FAVOREVOLI alla LISTA 1**

Badge	Ragione Sociale	Proprio	Delega	Totale
2	AVV. DARIO TREVISAN RAPPRESENTANTE DESIGNATO IN QUALITA` DI DELEGATO E SUBDELEGATO AI SENSI DELL'ART. 135-NOVIES TUF	0		0
	0	0		
**D	CASSA DEPOSITI E PRESTITI S.P.A.	0	936.179.478	936.179.478
**D	MINISTERO DELL'ECONOMIA E DELLE FINANZE	0	157.552.137	157.552.137
**D	HC RENTE	0	23.656	23.656
**D	SIEMENS DC BALANCED SIEMENS FONDS INVEST GMBH	0	14.393	14.393
**D	SIEMENS-FONDS SIEMENS-RENTE SIEMENS FONDS INVEST GMBH	0	490.721	490.721
3	AVV. DARIO TREVISAN RAPPRESENTANTE DESIGNATO IN QUALITA` DI DELEGATO AI SENSI DELL'ART. 135-UNDECIES TUF		0	0
	0			
**D	FONDAZIONE CASSA DI RISPARMIO DI MODENA	0	3.018.798	3.018.798
**D	CASSA NAZ. PREV. E ASS. INGEGNERI ARCH.L	0	12.687.050	12.687.050
<b>Totale voti</b>	1.883.031.886			
<b>Percentuale votanti %</b>	90,837754			
<b>Percentuale Capitale %</b>	51,814415			

## LISTA ESITO DELLE VOTAZIONE

Oggetto: **Nomina dei Sindaci.****FAVOREVOLI alla LISTA 2**

Badge	Ragione Sociale	Proprio	Delega	Totale
1	AVV. DARIO TREVISAN RAPPRESENTANTE DESIGNATO IN QUALITA` DI DELEGATO AI SENSI DELL'ART. 135-NOVIES TUF		0	0
	0			
**D	ARCA FONDI SGR - FONDO ARCA AZIONI ITALIA	0	1.780.000	1.780.000
**D	ARCA FONDI SGR - FONDO ARCA ECONOMIA REALE BILANCIATO ITALIA 55	0	150.000	150.000
**D	BANCOPOSTA AZIONARIO EUR	0	268.371	268.371
**D	GIE ALLEANZA OBBLIGAZIONARIO	0	389.084	389.084
**D	BP AZION FLESSIBILE	0	62.816	62.816
**D	BANCOPOSTA GLOBAL EQUITY LTE BANCOPOSTA	0	3.589	3.589
**D	GENERALI INVESTMENTS SICAV	0	16.565	16.565
**D	GENERALI SMART FUNDS SICAV	0	120.198	120.198
**D	HELABA INVEST KAPITALANLAGEGESELLSCHAFT	0	18.492	18.492
**D	KAIROS INTERNATIONAL SICAV - ITALIA	0	500.000	500.000
**D	KAIROS INTERNATIONAL SICAV EUROPAESG	0	12.000	12.000
**D	KAIROS INTERNATIONAL SICAV - TARGET ITALY ALPHA	0	26.000	26.000
**D	FIDELITY POC VALUE UNCONSTRAINED	0	206	206
**D	ALLIANZGI FONDS APNIESA	0	78.335	78.335
**D	ALLIANZGI FONDS FEV	0	7.296	7.296
**D	ALLIANZ GI FONDS RANW II	0	50.000	50.000
**D	ALLIANZGI FONDS GANO 2	0	7.522	7.522
**D	ALLIANZGI FONDS PFD	0	1.976	1.976
**D	ALLIANZGI FONDS REINVEST	0	2.966	2.966
**D	ALLIANZGI FONDS WERT	0	3.500	3.500
**D	ALLIANZGI FONDS UGF	0	7.000	7.000
**D	ALLIANZGI FONDS DPF DILLINGER PENSIONSFO	0	19.249	19.249
**D	ALLIANZGI FONDS GANO	0	1.294	1.294
**D	ALLIANZGI FONDS FIB	0	40.000	40.000
**D	ALLIANZGI FONDS AVP	0	1.948	1.948
**D	DBI FONDS EBB	0	10.560	10.560
**D	ALLIANZGI FONDS TOB	0	7.930	7.930
**D	ALLIANZGI FONDS GDP	0	8.000	8.000
**D	ALLIANZGI FONDS NICO	0	1.854	1.854
**D	ALLIANZGI FONDS MAV	0	6.317	6.317
**D	ALLIANZGI FONDS PGD	0	10.842	10.842
**D	ALLIANZGI FONDS DUNHILL	0	6.520	6.520
**D	ALLIANZGI FONDS VSBW	0	30.025	30.025
**D	ALLIANZGI FONDS SIV	0	3.702	3.702
**D	SUEWE COFONDS	0	25.000	25.000
**D	ALLIANZGI FONDS PF1	0	9.887	9.887
**D	HFZH COFONDS	0	10.000	10.000
**D	ALLIANZGI FONDS PTV2	0	95.751	95.751
**D	ALLIANZGI FONDS AFE	0	60.699	60.699
**D	ALLIANZGI FONDS PF2	0	98.899	98.899
**D	ALLIANZGI FONDS SVKK	0	2.474	2.474

## LISTA ESITO DELLE VOTAZIONE

Oggetto: **Nomina dei Sindaci.****FAVOREVOLI alla LISTA 2**

Badge	Ragione Sociale	Proprio	Delega	Totale
**D	KREBSHILFE 2 FONDS	0	4.210	4.210
**D	ALLIANZGI FONDS CAESAR	0	7.820	7.820
**D	ALLIANZGI FONDS DPWS	0	8.135	8.135
**D	ALLIANZGI FONDS OB PENSION	0	18.822	18.822
**D	SDK K3 FONDS	0	4.080	4.080
**D	BNP PARIBAS FUND	0	530.830	530.830
**D	GA FUND L	0	7.662	7.662
**D	BNP PARIBAS A FUND	0	7.415	7.415
**D	BNP PARIBAS EASY	0	338.864	338.864
**D	BNP PARIBAS FUNDS	0	43.196	43.196
**D	AMP INTERNATIONAL EQUITY INDEX FUND HEDG	0	299.268	299.268
**D	WHOLESALE UNIT TRU MSCI GLOB IND SHAR FU	0	13.910	13.910
**D	MERCER UNHEDGED OVERSEAS SHARES TRUST	0	11.448	11.448
**D	FCPE HORIZON EP. ACTION	0	25.509	25.509
**D	FCP CAMGEST VALEURS EURO	0	381.370	381.370
**D	INDEP ACTIONS CROISSANCE	0	309.000	309.000
**D	CALCIUM QUANT	0	82.594	82.594
**D	FCP BNP PARIBAS DEEP VALUE	0	500.167	500.167
**D	AMPLI MUTUELLE	0	17.400	17.400
**D	FCP BNPP ACTION MONDE	0	10.803	10.803
**D	BNP PARIBAS EQUITY - FOCUS ITALIA	0	80.035	80.035
**D	INDEP AM	0	33.000	33.000
**D	FONDS DE RESERVE POUR LES	0	83.308	83.308
**D	STICHTING DEPOSITARY APG DEVELOPED	0	220.698	220.698
**D	UBS ASSET MANAGEMENT LIFE LTD	0	1.641.458	1.641.458
**D	MANAGEMENT BOARD PUBLIC SERVICE PENSION	0	8.455	8.455
**D	UBS FTSE RAFI DEVELOPED 1000 INDEX FUND	0	34.423	34.423
**D	UBS MSCI WORLD MINIMUM VOLATILITY IND FD	0	5.807	5.807
**D	MINISTRY OF ECONOMY AND FINANCE	0	3.191	3.191
**D	THE MASTER TRUST BANK OF JAPAN LTD	0	2.986.129	2.986.129
**D	ALLIANZGI-FONDS DSPT	0	107.410	107.410
**D	NATIONAL PENSION INSURANCE FUND	0	4.291	4.291
**D	BUREAU OF LABOR FUNDS-LABOR PENSION FUND	0	1.108	1.108
**D	BUREAU OF LABOR FUNDS-LABOR INSURANCE FU	0	1.825	1.825
**D	BUREAU OF LABOR FUNDS - LABOR RETIREMENT FUND	0	4.290	4.290
**D	ANIMA SGR SPA - ANIMA VISCONTEO PLUS	0	213.016	213.016
**D	ANIMA SGR SPA	0	108.498	108.498
**D	ANIMA SGR SPA ANIMA CRESCITA ITALIA	0	539.468	539.468
**D	ANIMA ITALIA ANIMA SGR	0	1.898.034	1.898.034
**D	ANIMA VISCONTEO ANIMA SGR SPA	0	1.147.277	1.147.277
**D	ANIMA SFORZESCO ANIMA SGR SPA	0	559.209	559.209
**D	ANIMA SGR SPA - GESTIELLE PRO ITALIA	0	35.000	35.000
**D	ALETTI GES ABS RE	0	72.284	72.284

## LISTA ESITO DELLE VOTAZIONE

Oggetto: **Nomina dei Sindaci.****FAVOREVOLI alla LISTA 2**

Badge	Ragione Sociale	Proprio	Delega	Totale
**D	ALETTI GES C MT IV	0	8.714	8.714
**D	ALETTI GES C MT V	0	142.217	142.217
**D	EXANE FUNDS 2	0	1.225.844	1.225.844
**D	CM EUROPE ACTIONS	0	31.235	31.235
**D	FCP GAILLON NATURAL RESOURCES	0	20.000	20.000
**D	FCP CM-CIC EURO ACTIONS	0	147.594	147.594
**D	FCP CM FRANCE ACTIONS	0	958.746	958.746
**D	FCP UNION FRANCE	0	138.274	138.274
**D	FCP UNION EUROPE	0	330.657	330.657
**D	FCP UNI 1	0	16.608	16.608
**D	VALORATIONS	0	28.000	28.000
**D	FCP SAINT ARBOGAST	0	1.611	1.611
**D	FCPE ACCOR DIVERSIFIE	0	3.245	3.245
**D	FCP SCORE SIGMA	0	3.810	3.810
**D	FCP SCORE SAXE	0	1.879	1.879
**D	FCP SCORE 620	0	692	692
**D	FCP TROUVU	0	217	217
**D	FCPE LAGARDERE PUBLICITE AUDIO	0	156	156
**D	OTIS EP DIVERSIFIE	0	6.257	6.257
**D	FCP ES GESTION EQUILIBRE	0	95.257	95.257
**D	FCP ES DYNAMIQUE	0	58.791	58.791
**D	FCP SCORE 2012	0	1.129	1.129
**D	ADREA DIVERSIFIE FRANCHE COMTE	0	1.054	1.054
**D	FCP MARIE	0	2.467	2.467
**D	FCP SCORE M A R S	0	83	83
**D	FCP ARPEGE ACTIONS	0	4.178	4.178
**D	FCP EPTA	0	3.317	3.317
**D	FCP FAMILLE FERRAND	0	949	949
**D	FCP PYRENEES GLOBAL	0	4.696	4.696
**D	FCP ASSOC GROUPE SAINT SAUVEUR	0	1.782	1.782
**D	FCPE GROUPE SAMSE	0	8.008	8.008
**D	FAMEM F	0	1.091	1.091
**D	FCP CONGREGATION DES SOEURS DE LA CROIX	0	373	373
**D	FCPE CONVERGENCE ACTIONS EUROPE	0	200	200
**D	FCPE FONCIL	0	9.265	9.265
**D	FCP OFFENSIF AIR LIQUIDE EXPANS	0	8.843	8.843
**D	RP FAMILY	0	764	764
**D	FCP PRIEURE MARQUET	0	1.697	1.697
**D	FCP UEM DIVERSIFICATION	0	643	643
**D	FCP C.A.A.A. 68	0	716	716
**D	F F M 26	0	1.469	1.469
**D	FCP SEQUOIA	0	2.000	2.000
**D	FCPE AI DIVERSIFIE	0	1.610	1.610

## LISTA ESITO DELLE VOTAZIONE

Oggetto: **Nomina dei Sindaci.****FAVOREVOLI alla LISTA 2**

Badge	Ragione Sociale	Proprio	Delega	Totale
**D	FCPE FCP OCP	0	7.632	7.632
**D	FCP DOSKONIEV	0	700	700
**D	FCP SACRE COEUR	0	2.000	2.000
**D	DIVINE PROVIDENCE JMM	0	1.000	1.000
**D	FCP TVN 2018	0	1.000	1.000
**D	FCP SCORE ACTIONS	0	1.000	1.000
**D	STOCKS FINANCES	0	1.500	1.500
**D	1504 FCP THALES AVIONICS	0	2.412	2.412
**D	STAUBLI 80 20 CREDIT MUTUEL FCPE	0	8.000	8.000
**D	STAUBLI 50 50 CREDIT MUTUEL FCPE	0	5.000	5.000
**D	FCP SCORE THANRY	0	606	606
**D	FCP SCORE SAINT JOSEPH	0	575	575
**D	FCP SCORE PILLAUD	0	849	849
**D	FCP SCORE ORMESSON	0	2.320	2.320
**D	FCP SCORE M O	0	643	643
**D	FCP SCORE GALIEN	0	2.831	2.831
**D	FCP SCORE AUMEX	0	1.776	1.776
**D	FCP SCORE AD BESANCON	0	1.992	1.992
**D	FCP PIPE LINE SUD EUROPEEN	0	1.384	1.384
**D	FCP PATRIMOINE PLACEMENT 5	0	1.036	1.036
**D	FCP PATRIMOINE PLACEMENT 3	0	2.174	2.174
**D	FCP PATRIMOINE PLACEMENT 2	0	653	653
**D	LEXMARK DYNAMIQUE	0	2.371	2.371
**D	FCP GUTENBERG	0	2.377	2.377
**D	FCP GROUPE FORD FRANCE	0	2.119	2.119
**D	FCP GESTION PLACEMENT 1	0	743	743
**D	1515 FCP GERARD PERRIER	0	1.629	1.629
**D	1448 FCPE GE FACTOFRANCE	0	1.828	1.828
**D	FREESCALE DIVERSIFIE	0	6.763	6.763
**D	1584 FCP FERTILSODEBO	0	2.751	2.751
**D	FCP EUROP ASSISTANCE DIVERSIFIE	0	875	875
**D	FCP ESSO DIVERSIFIE	0	40.000	40.000
**D	FCP CRYOSTAR FRANCE	0	267	267
**D	FCP CH RIVER LABORATOIRES FRANCE	0	1.694	1.694
**D	FCP CAPSUGEL	0	3.875	3.875
**D	FCP PROVENCE DIVERSIFIE	0	230	230
**D	1262 FCP BEHR FRANCE	0	58	58
**D	FCPE AREVA ACTIONS	0	17.982	17.982
**D	APA SOLIDARITE FCP	0	1.235	1.235
**D	ACM ACTIONS PLUS	0	1.682	1.682
**D	ACM ACTIONS	0	1.210	1.210
**D	HSBC GLOBAL RESOURCES ENERGY MOTHER FUND	0	64.713	64.713
**D	VERMONT PENSION INVESTMENT COMMITTE	0	185.155	185.155

## LISTA ESITO DELLE VOTAZIONE

Oggetto: **Nomina dei Sindaci.****FAVOREVOLI alla LISTA 2**

Badge	Ragione Sociale	Proprio	Delega	Totale
**D	ALLIANZ CGI SUBFONDS EQUITIES	0	40.000	40.000
**D	SONDERVERMOEGEN ALLIANZGI-FONDS DSW-DREFO	0	6.822	6.822
**D	SONDERVERMOEGEN ALLIANZ ADAC AV FONDS	0	1.794.577	1.794.577
**D	ALLIANZ PV-WS RCM SYSPRO INDEXING EUROLAND	0	23.068	23.068
**D	ALLIANZ PV-WS RCM SYSPRO VALUE EUROPE	0	153.576	153.576
**D	SONDERVERMOEGEN ALLIANZ VKA FONDS	0	401.320	401.320
**D	HSBC ETFS	0	69.752	69.752
**D	HSBC GLOBAL INVESTMENT FUNDS	0	38.023	38.023
**D	HSBC ETFS PLC	0	139.221	139.221
**D	HSBC INSTITUTIONAL TRUST SERVICES IRELAND LIMITED RE 1 GRAND CANAL SQUARE GRAND CANAL HARBOUR, DUBLIN , IRELAND 131.988		0	131.988
**D	HSBC EUROPEAN INDEX FUND	0	842.636	842.636
**D	REASSURE LIMITED	0	681.672	681.672
**D	HSBC GLOBAL FUND ICAV	0	1.844	1.844
**D	FTSE ALL WORLD INDEX FUND	0	170.964	170.964
**D	HSBC LIFE (INTERNATIONAL) LIMITED	0	162.948	162.948
**D	HSBC MANAGED GROWTH FUND	0	18.201	18.201
**D	HSBC MANAGED BALANCED FUND	0	11.280	11.280
**D	HSBC P IN F HSBC POOLED GLOBAL EQUITY FD	0	38.050	38.050
**D	ALLIANZ CHOICE BEST STYLES EUROPE FUND	0	62.100	62.100
**D	HSBC POOLED INVESTMENT FUND 1 QUEEN`S ROAD, CENTRAL, HONG KONG, HONG KONG	0	170.000	170.000
**D	HSBC EURO MULTI-ASSET INCOME FUND	0	20.919	20.919
**D	HANG SENG INSURANCE COMPANY LIMITED	0	62.756	62.756
**D	BEST INVESTMENT CORPORATION	0	98.912	98.912
**D	POSTE INVESTO SOSTENIBILE BANCOPOSTA FON	0	9.598	9.598
**D	BP ORIZZONTE REDDITO	0	56.314	56.314
**D	PENSIONSKASSE DES BENDES PUBLICA	0	541.739	541.739
**D	GENERALI MULTIPORTFOLIO SOLUTIONS SICAV	0	214.477	214.477
**D	GENERALI INVESTMENTS SICAV	0	673.935	673.935
**D	2054 APG DME BLACKR	0	41.495	41.495
**D	LEGAL AND GENERAL UCITS ETF PLC	0	83.935	83.935
**D	NORFOLK COUNTRY RETIREMENT SYSTEM	0	40.132	40.132
**D	THE UNIVERSITY COURT OF THE UNIVERSITY OF GLASGOW	0	19.590	19.590
**D	POOL RE L AND G MSCI EQ	0	68.172	68.172
**D	ELECTRICAL WORKERS LOCAL NO 26 PENSION TRUST FUND	0	63.185	63.185
**D	MAATSCHAPPIJ VOOR ROEREND BEZIT VAN DE BOERENBOND MRBB CVBA	0	198.616	198.616
**D	IOWA PUBLIC EMPLOYEES RETIREMENT SYSTEM	0	22.285	22.285
**D	THE EUROPEAN CENTRAL BANK	0	131.073	131.073
**D	CITIBANK NEW YORK A.D.R. DEPT	0	1.738	1.738
**D	CITIBANK NEW YORK A.D.R. DEPT	0	3.164	3.164
**D	CITIBANK NEW YORK A.D.R. DEPT	0	2.764	2.764
**D	CITIBANK NEW YORK A.D.R. DEPT	0	2.850	2.850
**D	CITIBANK NEW YORK A.D.R. DEPT	0	156	156

## LISTA ESITO DELLE VOTAZIONE

Oggetto: **Nomina dei Sindaci.****FAVOREVOLI alla LISTA 2**

Badge	Ragione Sociale	Proprio	Delega	Totale
**D	CITIBANK NEW YORK A.D.R. DEPT	0	24.080	24.080
**D	CITIBANK NEW YORK A.D.R. DEPT	0	18.378	18.378
**D	CITIBANK NEW YORK A.D.R. DEPT	0	43.760	43.760
**D	CITIBANK NEW YORK A.D.R. DEPT	0	66.702	66.702
**D	CITIBANK NEW YORK A.D.R. DEPT	0	17.272	17.272
**D	CITIBANK NEW YORK A.D.R. DEPT	0	3.762	3.762
**D	CITIBANK NEW YORK A.D.R. DEPT	0	15.214	15.214
**D	CITIBANK NEW YORK A.D.R. DEPT	0	5.328	5.328
**D	CITIBANK NEW YORK A.D.R. DEPT	0	3.270	3.270
**D	CITIBANK NEW YORK A.D.R. DEPT	0	452	452
**D	CITIBANK NEW YORK A.D.R. DEPT	0	289.608	289.608
**D	INTERFUND SICAV INTERFUND EQUITY ITALY	0	119.000	119.000
**D	FIDEURAM ASSET MANAGEMENT (IRELAND) FONDITALIA EQUITY ITALY	0	2.623.000	2.623.000
**D	AMUNDI SGR SPA/ AMUNDI RISPARMIO ITALIA	0	673.993	673.993
**D	AMUNDI SGR SPA/ AMUNDI SVILUPPO ITALIA	0	2.570.305	2.570.305
**D	AMUNDI SGR SPA	0	890.593	890.593
**D	NESTLE FRANCE EQUILIBRE	0	25.906	25.906
**D	SG DIVERSIFIE ISR	0	26.088	26.088
**D	SG ACTIONS INTERNATIONALES	0	100.626	100.626
**D	HALEVY A2	0	120.383	120.383
**D	UF 6 A ACT	0	60.000	60.000
**D	CASSETTE DIVERSIFIE	0	81.836	81.836
**D	SG ACTIONS EUROPE MULTIGESTION	0	9.955	9.955
**D	DIVERSIFIE ACTIONS 50-65 DU CD	0	14.754	14.754
**D	SG ACTIONS ENERGIE	0	52.715	52.715
**D	SG ACTIONS EURO VALUE	0	193.776	193.776
**D	SG ACTIONS EUROPE	0	63.921	63.921
**D	SG ACTIONS EUROPE LARGE CAP	0	14.067	14.067
**D	ETOILE GESTION	0	30.400	30.400
**D	ETOILE ACTIONS RENDEMENT	0	122.459	122.459
**D	ETOILE ENERGIE EUROPE	0	84.000	84.000
**D	ANTARIUS ROTATION SECTORIELLE	0	8.684	8.684
**D	ETOILE MATIERES PREMIERES	0	33.433	33.433
**D	AMUNDI S.F.-EURO EQ MARKET PLU	0	29.124	29.124
**D	AM SOL IT-PROGETTO CED 04 2024	0	10.295	10.295
**D	PIONEER INVESTMENTS TOTAL RETU	0	36.044	36.044
**D	AMUNDI SOLUZ IT-PROG CED 05 20	0	58.178	58.178
**D	AMUNDI SOL IT - PROG CED 06 20	0	38.632	38.632
**D	AMUNDI SOL IT-PROG CED 08 2020	0	47.040	47.040
**D	AMUNDI SOL IT -PROG CED 092020	0	42.504	42.504
**D	AMUNDI SF-DIVER TARG INC 11 21	0	5.517	5.517
**D	AMUNDI SOL IT-PROG CED 12 2020	0	19.011	19.011
**D	AMUNDI SOL IT-PROG CED 11 2020	0	33.639	33.639

## LISTA ESITO DELLE VOTAZIONE

Oggetto: **Nomina dei Sindaci.****FAVOREVOLI alla LISTA 2**

Badge	Ragione Sociale	Proprio	Delega	Totale
**D	AMUNDI SOL IT-PROG CED 02 2021	0	16.477	16.477
**D	AMUNDI SOL IT-PROG CED 03 2021	0	21.198	21.198
**D	AMUNDI SOL IT-PROG CED 05 2021	0	20.921	20.921
**D	AMUNDI SOL IT-PROG CED 06 2021	0	16.413	16.413
**D	AMUNDI SOL IT-PROG CED 08 2021	0	9.602	9.602
**D	AMUNDI SOL IT-PROG CED 09 2021	0	14.974	14.974
**D	AMUNDI SF - DIV TGT INC 11 22	0	6.899	6.899
**D	AMUNDI SOL IT-PROG CED 11 2021	0	13.387	13.387
**D	AMUNDI SOL IT-PROG CED 12 2021	0	11.098	11.098
**D	AMUNDI SOL IT-PROG CED 02 2022	0	26.534	26.534
**D	AMUNDI SOL IT-PROG CED 03 2022	0	20.844	20.844
**D	AMUNDI SOL IT-PROG CED 04 2022	0	12.746	12.746
**D	AMUNDI SOL IT-PROG CED 06 2022	0	14.020	14.020
**D	AMUNDI SOL IT-PROG CED 05 2022	0	14.173	14.173
**D	AMUNDI SOL IT-PROG CED 10 2022	0	14.749	14.749
**D	AM SOL IT-PROG CED 12 2022	0	20.850	20.850
**D	ASI PROGETTO CEDOLA 04 2023	0	12.667	12.667
**D	AM SOL IT-PROG CED 05 2023	0	13.096	13.096
**D	AM SOL IT-PROG CED 06 2023	0	10.758	10.758
**D	ASI-PROGETTO CEDOLA 07 2023	0	9.642	9.642
**D	ASI-PROGETTO CEDOLA 09 2023	0	12.496	12.496
**D	ASI-PROGETTO CEDOLA 10 2023	0	12.936	12.936
**D	ASI-PROGETTO CEDOLA 12 2023	0	12.056	12.056
**D	AMUNDI S.F-EQ PLAN 60	0	8.196	8.196
**D	PI IF -EMU EQUITY	0	102.626	102.626
**D	PI IF -EUROPEAN EQUITY	0	166.310	166.310
**D	AMUNDI SOLUZ. IT-PROGETTO AZ	0	16.554	16.554
**D	AMUNDI SOL IT-PROG CED 09 2022	0	26.827	26.827
**D	AMUNDI SOL IT-PROG CED 07 2022	0	11.534	11.534
**D	AMUNDI SIF GLOBAL ETHICAL EQUITIES	0	8.387	8.387
**D	CANDRIAM QUANT EQUITIES MULTI-FACTOR EMU	0	2.935	2.935
**D	CLEOME INDEX EMU EQUITIES	0	23.360	23.360
**D	CLEOME INDEX WORLD EQUITIES	0	2.143	2.143
**D	CLEOME INDEX GLOBAL EQUITIES	0	4.059	4.059
**D	CLEOME INDEX EUROPE EQUITIES	0	39.490	39.490
**D	STRUCTURA	0	8.746	8.746
**D	AMUNDI FUNDS EUROPEAN EQUITY TARGET INCO	0	1.079.264	1.079.264
**D	AMUNDI FDS GLOBAL MULTI-ASSET TARGET INC	0	103.383	103.383
**D	AMUNDI FUNDS EUROPEAN EQUITY VALUE	0	100.597	100.597
**D	AMUNDI FUNDS GLOBAL EQUITY TARGET INCOME	0	922.656	922.656
**D	AMUNDI FUNDS REAL ASSETS TARGET INCOME	0	200.000	200.000
**D	AMUNDI FUNDS GLOBAL MULTI-ASSET	0	38.600	38.600
**D	AMUNDI FDS GLOB MULTI-ASSET CONSERVATIVE	0	72.553	72.553



## LISTA ESITO DELLE VOTAZIONE

Oggetto: **Nomina dei Sindaci.****FAVOREVOLI alla LISTA 2**

Badge	Ragione Sociale	Proprio	Delega	Totale
**D	AMUNDI FUNDS EURO MULTI-ASSET TARGET INC	0	300.688	300.688
**D	AMUNDI FUNDS NEW SILK ROAD	0	10.500	10.500
**D	AMUNDI FUNDS EQUITY GLOBAL RESOURCES	0	168	168
**D	AMUNDI EURO STOXX 50	0	49.419	49.419
**D	CPR INVEST GLOBAL EQUITY ESG	0	4.441	4.441
**D	AMUNDI MSCI EUROPE EX UK	0	4.344	4.344
**D	AMUNDI PRIME EUROPE - UCITS ETF DR	0	4.735	4.735
**D	AMUNDI PRIME EUROZONE	0	39.556	39.556
**D	AMUNDI PRIME GLOBAL - UCITS ETF DR	0	5.124	5.124
**D	CPR INVEST-EUROPE SPECIAL SITUATIONS	0	11.592	11.592
**D	AMUNDI FUNDS MULTI ASSET CONSERVATIVE	0	2.783	2.783
**D	AMUNDI FUNDS GLOBAL PERSPECTIVES	0	823	823
**D	AMUNDI FUNDS EQUITY EUROPE RISK PARITY	0	57.735	57.735
**D	AMUNDI FUNDS DYNAMIC MULTI FACTORS EURO	0	35.000	35.000
**D	AMUNDI INDEX MSCI EUROPE	0	38.574	38.574
**D	AMUNDI INDEX MSCI WORLD	0	2.555	2.555
**D	AMUNDI INDEX MSCI EMU	0	55.368	55.368
**D	AMUNDI FUNDS EQUITY EURO RISK PARITY	0	119.405	119.405
**D	AMUNDI INDEX EQUITY GLOBAL MULTI SMART ALLOCATION SCIENTIFIC BETA	0	605	605
**D	CENTRAL BANK OF IRELAND	0	17.791	17.791
**D	APSA-SRI ABSOL RETURN MULTI-ASSETS N1	0	4.552	4.552
**D	APSA-SRI ABSOL RETURN MULTI-ASSETS N2	0	566	566
**D	APOLLINE 4 ACTIONS	0	47.617	47.617
**D	TESLA POCHE ACTIONS	0	50.142	50.142
**D	HSBC GLOBAL ASSET MANAGEMENT	0	5.399	5.399
**D	CARP - INDO	0	223.925	223.925
**D	LCL DYNAMIQUE	0	31.347	31.347
**D	VOCATION MARCHE ARIANESPACE CONSEIL DE SURVEILLANCE DU FCP	0	3.838	3.838
**D	LCL EQUILIBRE	0	33.791	33.791
**D	ICARE	0	15.095	15.095
**D	ROPS EURO P	0	432.805	432.805
**D	FDRN AMUNDI	0	73.167	73.167
**D	TECHNIP EQUILIBRE	0	25.646	25.646
**D	TECHNIP DYNAMIQUE	0	22.523	22.523
**D	ADP DIVERSIFIE DYNAMIQUE	0	12.475	12.475
**D	ARRCO LONG TERME D ACTIONS	0	330.041	330.041
**D	AMUNDI LABEL EQUILIBRE ESR	0	31.922	31.922
**D	AMUNDI LABEL PRUDENCE ESR	0	18.845	18.845
**D	AMUNDI LABEL DYNAMIQUE ESR	0	22.025	22.025
**D	JUNON ACTIONS OBLIGATIONS	0	32.030	32.030
**D	N 1 RENDEMENT USINOR	0	12.171	12.171
**D	LV CHALLENGE	0	43.819	43.819
**D	EPARGNE PRUDENCE THALES	0	47.349	47.349

## LISTA ESITO DELLE VOTAZIONE

Oggetto: **Nomina dei Sindaci.****FAVOREVOLI alla LISTA 2**

Badge	Ragione Sociale	Proprio	Delega	Totale
**D	L.S. DYNAMIQUE ET SOLIDAIRE	0	3.000	3.000
**D	ATOUT PULSACTIONS	0	37.041	37.041
**D	PREDICA ISR EUROPE - ACTIONS	0	13.655	13.655
**D	VILLIERS ALTO	0	42.868	42.868
**D	AMUNDI HORIZON	0	24.512	24.512
**D	PREDIQUANT A2 ACTIONS EUROPE	0	76.000	76.000
**D	AP ACTIONS 1 EURO	0	134.525	134.525
**D	AP ACTIONS 3 MIN VOL	0	73.722	73.722
**D	ROPS-SMART INDEX EURO	0	656.365	656.365
**D	SG AMUNDI ASSET MANAGEMENT	0	24.978	24.978
**D	FCP CARPIMKO EUROPE	0	100.401	100.401
**D	IBM FRANCE	0	26.000	26.000
**D	FCP HAMELIN DIVERSIFIE FLEX II	0	12.719	12.719
**D	HSBC MULTI-ASSET DYNAMIC EURO	0	194.469	194.469
**D	HSBC EURO EQUITY VOL FOCUSED	0	102.647	102.647
**D	AMUNDI EQUITY EURO CONSERVATIVE	0	24.988	24.988
**D	CPR EUROLAND PREMIUM	0	90.325	90.325
**D	ATOUT EUROLAND RESTRUCTURATION	0	34.619	34.619
**D	ATOUT FRANCE CORE PLUS	0	26.561	26.561
**D	AMUNDI PATRIMOINE PEA	0	15.954	15.954
**D	AMUNDI RENDEMENT PLUS	0	23.084	23.084
**D	FDC A2 POCHE TITRES	0	79.556	79.556
**D	LCL ACTIONS EURO RESTRUCTURATION	0	11.810	11.810
**D	AMUNDI PATRIMOINE	0	1.166.638	1.166.638
**D	COLOMBES 6	0	71.000	71.000
**D	CPR CONSOMMATEUR ACTIONNAIRE	0	12.152	12.152
**D	AMUNDI STRATEGIES ACTIONS EUROPE RISK PARITY	0	8.491	8.491
**D	AMUNDI ACTIONS RESSOURCES NATURELLES	0	20.907	20.907
**D	PREDIQUANT EUROCROISSANCE A2	0	128.030	128.030
**D	ASSURDIX	0	27.678	27.678
**D	AMUNDI RESA ESG ACTIONS EURO	0	290.041	290.041
**D	AMUNDI EUROPE MONDE	0	44.341	44.341
**D	AMUNDI RESA ACTIONS EURO	0	20.473	20.473
**D	ATOUT MODERATIONS	0	99.704	99.704
**D	AMUNDI RESA ACTIONS EUROPE	0	12.954	12.954
**D	AMUNDI ACTIONS RESTRUCTURATIONS	0	13.936	13.936
**D	AMUNDI ACTIONS EURO ISR	0	24.254	24.254
**D	CPR EUROLAND	0	350.438	350.438
**D	CPR EUROPE NOUVELLE	0	14.878	14.878
**D	CPR EUROPE	0	17.034	17.034
**D	AMUNDI DIVIDENDO ITALIA	0	1.155.000	1.155.000
**D	AMUNDI BILANCIATO EURO	0	15.668	15.668
**D	AMUNDI BEST SELECTION PLUS	0	49.075	49.075

## LISTA ESITO DELLE VOTAZIONE

Oggetto: **Nomina dei Sindaci.****FAVOREVOLI alla LISTA 2**

Badge	Ragione Sociale	Proprio	Delega	Totale
**D	AMUNDI BEST SELECTION TOP	0	21.684	21.684
**D	AMUNDI BEST SELECTION CLASSIC	0	27.372	27.372
**D	AMUNDI DISTRIBUZIONE ATTIVA	0	7.127	7.127
**D	AMUNDI CEDOLA 2021	0	6.406	6.406
**D	AMUNDI OBIETTIVO RISPARMIO 2022	0	1.123	1.123
**D	AMUNDI OBIETTIVO CRESCITA 2022	0	8.151	8.151
**D	AMUNDI OBIETTIVO RISPARMIO 2022 DUE	0	1.102	1.102
**D	AMUNDI OBIETTIVO CRESCITA 2022 DUE	0	8.385	8.385
**D	AMUNDI OBIETTIVO RISPARMIO 2022 TRE	0	974	974
**D	AMUNDI VALORE ITALIA PIR	0	120.000	120.000
**D	AMUNDI OBIETTIVO RISPARMIO 2022 QUATTRO	0	920	920
**D	AMUNDI ACCUMULAZIONE ITALIA PIR 2023	0	230.000	230.000
**D	CHALLENGE FUNDS - CHALLENGE ITALIAN EQUITY	0	700.000	700.000
**D	PRAMERICA SICAV	0	1.500.000	1.500.000
**D	NORGES BANK	0	874.152	874.152
**D	GOVERNMENT OF NORWAY	0	55.409.506	55.409.506
**D	UBS FUND MANAGEMENT(LUXEMBOURG) SA	0	7.060	7.060
**D	UBS FUND MANAGEMENT(LUXEMBOURG) SA	0	10.009	10.009
**D	UBS FUND MANAGEMENT(LUXEMBOURG) SA	0	11.995	11.995
**D	UBS FUND MANAGEMENT(LUXEMBOURG) SA	0	9.025	9.025
**D	UBS FUND MANAGEMENT(LUXEMBOURG) SA	0	22.000	22.000
**D	UBS FUND MANAGEMENT(LUXEMBOURG) SA	0	29.027	29.027
**D	UBS FUND MANAGEMENT(LUXEMBOURG) SA	0	49.739	49.739
**D	UBS FUND MANAGEMENT(LUXEMBOURG) SA	0	6.016	6.016
**D	UBS (LUX) EQUITY SICAV - EUROPEAN - HIGH DIVIDEND (EUR)	0	177.404	177.404
**D	UBS FUND MANAGEMENT (SWITZERLAND) AG.	0	340.224	340.224
**D	UBS FUND MANAGEMENT (SWITZERLAND) AG.	0	238.411	238.411
**D	UBS FUND MGT (CH) AG CH0467/UBSCHIF2-EQ GLOB	0	1.025	1.025
**D	UBS FUND MGT (CH) AG CH1250	0	12.976	12.976
**D	UBS FUND MGT (CH) AG CH1270B / 2019 IF - AKT WELT - UBS	0	27.502	27.502
**D	UBS ASSET MANAGEMENT (U.K.) LTD FUND MANAGEMENT SWITZERLAND	0	1.264	1.264
**D	UBS FUND MANAGEMENT (SWITZERLAND) AG.	0	1.204.419	1.204.419
**D	LEGAL AND GENERAL CCF	0	5.641	5.641
**D	TEACHERS` RETIREMENT SYSTEM OF OKLAHOMA	0	66.929	66.929
**D	THE BOARD OF THE PENSION PROTECTION FUND RENAISSANCE	0	120.465	120.465
**D	CHURCH OF ENGLAND INVESTMENT FUND FOR PENSIONS	0	72.277	72.277
**D	HSBC UCITS COMMON CONTRACTUAL FUND	0	36.361	36.361
**D	PUBLIC PENSION AGENCY	0	657.063	657.063
**D	LEGAL AND GENERAL MSCI EAFE FUND LLC	0	252.312	252.312
**D	LEGAL AND GENERAL ASSURANCE SOCIETY LIMITED	0	188.062	188.062
**D	LEGAL AND GENERAL EUROPEAN EQUITY INCOME FUND	0	759.000	759.000
**D	LEGAL AND GENERAL DEVELOPED MULTI-FACTOR SL FUND LLC	0	28.310	28.310
**D	NATIONAL COUNCIL FOR SOCIAL SEC FUND	0	155.178	155.178

## LISTA ESITO DELLE VOTAZIONE

Oggetto: **Nomina dei Sindaci.****FAVOREVOLI alla LISTA 2**

Badge	Ragione Sociale	Proprio	Delega	Totale
**D	MERCER PASSIVE INTERNATIONAL SHARES FUND	0	87.821	87.821
**D	AON PENSION PLAN TRUST AON CORPORATION	0	11.925	11.925
**D	GENERAL PENSION AND SOCIAL SECURITY AUTHORITY GPSSA	0	89.865	89.865
**D	HSBC GLOBAL EQUITY FUND	0	135.600	135.600
**D	HSBC INTERNATIONAL EQUITY POOLED FUND	0	262.312	262.312
**D	LEGAL AND GENERAL GLOBAL EQUITY INDEX FUND	0	10.003	10.003
**D	LEGAL AND GENERAL GLOBAL EQUITY FACTORS INDEX FUND	0	18.330	18.330
**D	LEGAL AND GENERAL FUTURE WORLD ESG DEVELOPED INDEX FUND	0	972	972
**D	LEGAL AND GENERAL EUROPEAN INDEX TRUST	0	1.445.474	1.445.474
**D	LEGAL AND GENERAL INTERNATIONAL INDEX TRUST	0	171.026	171.026
**D	LEGAL AND GENERAL AUTHORISED CONTRACTUAL SCHEME	0	1.852	1.852
**D	LEGAL AND GENERAL ICAV	0	63.934	63.934
**D	UBS COMMON CONTRACTUAL FUND	0	706	706
**D	WEST YORKSHIRE PENSION FUND	0	500.000	500.000
**D	MERSEYSIDE PENSION FUND	0	100.000	100.000
**D	CHALLENGE PROVIDENT FUND 2	0	45.219	45.219
**D	CHALLENGE PROVIDENT FUND 1	0	429.775	429.775
**D	MEDIO M STANLEY GLBL SLTN 1 -CASH	0	111.150	111.150
**D	UNIVERSE THE CMI CONTINEN. EUROPEANEQUITY	0	240.769	240.769
**D	LEGAL AND GENERAL ASSURANCE PENSIONS MANAGEMENT LIMITED	0	90.590	90.590
**D	CHALLENGE ENERGY FUND 2	0	37.202	37.202
**D	LEGAL AND GENERAL ASSURANCE PENSIONS MANAGEMENT LIMITED	0	272.246	272.246
**D	LEGAL AND GENERAL ASSURANCE PENSIONS MANAGEMENT LIMITED	0	2.292	2.292
**D	LEGAL AND GENERAL ASSURANCE PENSIONS MANAGEMENT LIMITED	0	21.316	21.316
**D	LEGAL AND GENERAL ASSURANCE PENSIONS MANAGEMENT LIMITED	0	5.893	5.893
**D	LEGAL AND GENERAL ASSURANCE PENSIONS MANAGEMENT LIMITED	0	14.015	14.015
**D	LEGAL AND GENERAL ASSURANCE PENSIONS MANAGEMENT LIMITED	0	7.156.953	7.156.953
**D	LEGAL AND GENERAL ASSURANCE PENSIONS MANAGEMENT LIMITED	0	116.486	116.486
**D	LEGAL AND GENERAL ASSURANCE PENSIONS MANAGEMENT LIMITED	0	520.465	520.465
**D	LEGAL AND GENERAL ASSURANCE PENSIONS MANAGEMENT LIMITED	0	406.966	406.966
**D	LEGAL AND GENERAL ASSURANCE PENSIONS MANAGEMENT LIMITED	0	94.125	94.125
**D	LEGAL AND GENERAL ASSURANCE PENSIONS MANAGEMENT LIMITED	0	17.549	17.549
**D	LEGAL AND GENERAL ASSURANCE PENSIONS MANAGEMENT LIMITED	0	211.355	211.355
**D	LEGAL AND GENERAL ASSURANCE PENSIONS MANAGEMENT LIMITED	0	30.347	30.347
**D	LEGAL AND GENERAL ASSURANCE PENSIONS MANAGEMENT LIMITED	0	5.792	5.792
**D	LEGAL AND GENERAL ASSURANCE PENSIONS MANAGEMENT LIMITED	0	4.442	4.442
**D	LEGAL AND GENERAL ASSURANCE PENSIONS MANAGEMENT LIMITED	0	15.917	15.917
**D	LEGAL AND GENERAL ASSURANCE PENSIONS MANAGEMENT LIMITED	0	2.878	2.878
**D	LEGAL AND GENERAL ASSURANCE PENSIONS MANAGEMENT LIMITED	0	66.403	66.403
**D	LEGAL AND GENERAL ASSURANCE PENSIONS MANAGEMENT LIMITED	0	40.579	40.579
**D	LEGAL AND GENERAL ASSURANCE PENSIONS MANAGEMENT LIMITED	0	59.622	59.622
**D	LEGAL AND GENERAL ASSURANCE PENSIONS MANAGEMENT LIMITED	0	72.725	72.725
**D	LEGAL AND GENERAL ASSURANCE PENSIONS MANAGEMENT LIMITED	0	154.364	154.364

## LISTA ESITO DELLE VOTAZIONE

Oggetto: **Nomina dei Sindaci.****FAVOREVOLI alla LISTA 2**

Badge	Ragione Sociale	Proprio	Delega	Totale
**D	LEGAL AND GENERAL ASSURANCE PENSIONS MANAGEMENT LIMITED	0	72.620	72.620
**D	LEGAL AND GENERAL INVESTMENT MANAGEMENT	0	18.743	18.743
**D	LEGAL AND GENERAL ASSURANCE PENSIONS MANAGEMENT LIMITED	0	119.930	119.930
**D	LEGAL AND GENERAL ASSURANCE PENSIONS MANAGEMENT LIMITED	0	108.169	108.169
**D	LEGAL AND GENERAL ASSURANCE PENSIONS MANAGEMENT LIMITED	0	68.538	68.538
**D	LEGAL AND GENERAL ASSURANCE PENSIONS MANAGEMENT LIMITED	0	1.234.452	1.234.452
**D	LEGAL AND GENERAL ASSURANCE PENSIONS MANAGEMENT LIMITED	0	106.300	106.300
**D	LEGAL AND GENERAL COLLECTIVE INVESTMENT TRUST..	0	864	864
**D	LEGAL AND GENERAL COLLECTIVE INVESTMENT TRUST..	0	5.580	5.580
**D	LEGAL AND GENERAL COLLECTIVE INVESTMENT TRUST..	0	574.326	574.326
**D	LATVIJAS BANKA	0	30.160	30.160
**D	ABERDEEN INVESTMENT FUNDS UK ICVC II - ABERDEEN EUROPEAN EQUITY TRACKER FUND	0	26.403	26.403
**D	LEGAL AND GENERAL COLLECTIVE INVESTMENT TRUST..	0	4.984	4.984
**D	UNIFIED ACCUMULATIVE PENSION FUND JOINT STOCK COMPANY	0	21.073	21.073
**D	RR CPE GARDERIE QC	0	119.645	119.645
**D	THE ENDEAVOUR II FUND	0	6.296	6.296
**D	ALLIANZ GLOBAL INVESTORS GMBH FOR DBI-FONDS SFT 4	0	14.750	14.750
**D	ALASKA ELECTRICAL PENSION PLAN	0	51.148	51.148
**D	ALLIANZ GLOBAL INV GMBH FOR ALLIANZGI-FONDS SFT2	0	51.716	51.716
**D	ANIMA FUNDS PLC	0	100.717	100.717
**D	COLLEGE RETIREMENT EQUITIES FUND	0	1.178.559	1.178.559
**D	TIAA-CREF SOCIAL CHOICE INTERNATIONAL EQUITY FUND	0	202.865	202.865
**D	UBS (US) GROUP TRUST	0	154.423	154.423
**D	ALLIANZ GLOBAL INVESTORS GMBH FOR ALLIANZ VERM. EUROPA	0	593.075	593.075
**D	MERCER QIF CCF	0	22.049	22.049
**D	MERCER UCITS COMMON CONTRACTUAL FUND	0	1.873	1.873
**D	MGI FUNDS PLC	0	162.971	162.971
**D	BANK OF KOREA	0	80.250	80.250
**D	UBS (IRL) ETF PLC	0	66.589	66.589
**D	ALLIANZ GLOBAL INVESTORS GMBH FOR ALLIANZGI-FONDS VDB	0	16.911	16.911
**D	UBS ETF	0	400.688	400.688
**D	UBS ETF	0	936.689	936.689
**D	UBS ETF	0	143.751	143.751
**D	UBS ETF	0	76.206	76.206
**D	UBS ETF	0	69.779	69.779
**D	UBS ETF	0	2.167	2.167
**D	UBS ETF	0	648	648
**D	UBS ETF	0	4.746	4.746
**D	UBS ETF	0	340	340
**D	UBS ETF	0	106.793	106.793
**D	UBS ETF	0	2.097	2.097
**D	COLLEGE RETIREMENT EQUITIES FUND	0	1.267.516	1.267.516
**D	COLLEGE RETIREMENT EQUITIES FUND	0	66.708	66.708

## LISTA ESITO DELLE VOTAZIONE

Oggetto: **Nomina dei Sindaci.****FAVOREVOLI alla LISTA 2**

Badge	Ragione Sociale	Proprio	Delega	Totale
**D	TIIA-CREF INTERNATIONAL EQUITY INDEX FUND	0	2.491.248	2.491.248
**D	FIRST STATE SUPERANNUATION SCHEME	0	63.527	63.527
**D	UBS IQ MSCI WORLD EX AUSTRALIA ETHICAL ETF	0	7.795	7.795
**D	UBS IQ MSCI EUROPE ETHICAL ETF	0	1.607	1.607
**D	PEOPLE`S BANK OF CHINA	0	1.229.981	1.229.981
**D	THE TRUSTEES OF CONOCOPHILLIPS PENSION PLAN	0	38.751	38.751
**D	SCOTTISH WIDOWS INV SOL F ICVC- FUNDAMENTAL INDEX	0	768.398	768.398
**D	SCOTTISH WIDOWS INV SOLUTIONS F ICVC- EUROPEAN (EX UK) EQ FD	0	509.847	509.847
**D	MEDIOLANUM GESTIONE FONDI SGR - FLESSIBILE FUTURO ITALIA	0	5.000.000	5.000.000
**D	FIDEURAM INVESTIMENTI SGR - FIDEURAM ITALIA	0	113.000	113.000
**D	FIDEURAM INVESTIMENTI SGR - PIANO AZIONI ITALIA	0	1.798.000	1.798.000
**D	FIDEURAM INVESTIMENTI SGR - PIANO BILANCIATO ITALIA 50	0	390.000	390.000
**D	FIDEURAM INVESTIMENTI SGR - PIANO BILANCIATO ITALIA 30	0	31.000	31.000
**D	EPSILON SGR - EPSILON QVALUE	0	2.804	2.804
**D	EPSILON SGR - EPSILON FLESSIBILE AZIONI EURO FEBBRAIO 2021	0	1.080	1.080
**D	EPSILON SGR - EPSILON FLESSIBILE AZIONI EURO NOVEMBRE 2020	0	3.314	3.314
**D	EPSILON SGR - EPSILON FLESSIBILE AZIONI EURO SETTEMBRE 2020	0	4.515	4.515
**D	EPSILON SGR - EPSILON FLESSIBILE AZIONI EURO GIUGNO 2021	0	307	307
**D	EPSILON SGR - EPSILON FLESSIBILE AZIONI EURO APRILE 2021	0	465	465
**D	EURIZON CAPITAL SGR - EURIZON TOP SELEC EQUILIBRIO DIC 2024	0	8.739	8.739
**D	EURIZON CAPITAL SGR - EURIZON MULTIASSET REDDITO MARZO 2022	0	36.360	36.360
**D	EURIZON CAPITAL SGR - EURIZON TOP SELECTION DICEMBRE 2023	0	17.741	17.741
**D	EURIZON CAPITAL SGR - EURIZON TOP SELEC EQUILIBRIO MAG 2024	0	7.057	7.057
**D	EURIZON CAPITAL SGR - EURIZON TOP SELEC PRUDENTE DIC 2023	0	1.401	1.401
**D	EURIZON CAPITAL SGR - EURIZON TOP SELECTION MAGGIO 2023	0	190.407	190.407
**D	EURIZON CAPITAL SGR - EURIZON TRAGUARDO 40 FEBBRAIO 2022	0	63.066	63.066
**D	EURIZON CAPITAL SGR - EURIZON TOP SELECTION MARZO 2023	0	199.351	199.351
**D	EURIZON CAPITAL SGR - EURIZON MULTIASSET REDDITO MARZO 2023	0	44.915	44.915
**D	EURIZON CAPITAL SGR - EURIZON GLOBAL MULTIASSET SEL SET 2022	0	10.400	10.400
**D	EURIZON CAPITAL SGR - EURIZON DISCIPLINA GLOBALE MARZO 2024	0	14.807	14.807
**D	EURIZON CAPITAL SGR - EURIZON MULTIASSET REDDITO OTT 2020	0	17.205	17.205
**D	EURIZON CAPITAL SGR - EURIZON TOP SELEC PRUDENTE MARZO 2024	0	2.965	2.965
**D	EURIZON CAPITAL SGR - EURIZON INCOME STRATEGY OTTOBRE 2024	0	190.253	190.253
**D	EURIZON CAPITAL SGR - EURIZON CEDOLA ATTIVA TOP GIUGNO 2023	0	97.404	97.404
**D	EURIZON CAPITAL SGR - EURIZON CEDOLA ATTIVA TOP APRILE 2023	0	30.913	30.913
**D	EURIZON CAPITAL SGR - EURIZON CEDOLA ATTIVA TOP APRILE 2021	0	13.532	13.532
**D	EURIZON CAPITAL SGR - EURIZON PROGETTO ITALIA 70	0	1.015.970	1.015.970
**D	EURIZON CAPITAL SGR - EURIZON MULTIASSET REDDITO NOV 2020	0	26.939	26.939
**D	EURIZON CAPITAL SGR - EURIZON MULTIASSET REDDITO LUGLIO 2022	0	72.101	72.101
**D	EURIZON CAPITAL SGR - EURIZON TOP STAR APRILE 2023	0	82.753	82.753
**D	EURIZON CAPITAL SGR - EURIZON TOP SELEC PRUDENTE GIU 2024	0	2.714	2.714
**D	EURIZON CAPITAL SGR - EURIZON DEFENSIVE TOP SELEC MAR 2025	0	1.697	1.697
**D	EURIZON CAPITAL SGR - EURIZON OPPORTUNITY SELECT LUGLIO 2023	0	17.640	17.640

## LISTA ESITO DELLE VOTAZIONE

Oggetto: **Nomina dei Sindaci.****FAVOREVOLI alla LISTA 2**

Badge	Ragione Sociale	Proprio	Delega	Totale
**D	EURIZON CAPITAL SGR - EURIZON MULTIASET REDDITO MAGGIO 2020	0	30.653	30.653
**D	EURIZON CAPITAL SGR - EURIZON TOP SELEC CRESCITA GIU 2024	0	11.701	11.701
**D	EURIZON CAPITAL SGR - EURIZON MULTIASET REDDITO LUGLIO 2023	0	26.480	26.480
**D	EURIZON CAPITAL SGR - EURIZON DEFENSIVE TOP SELEC LUG 2024	0	2.562	2.562
**D	EURIZON CAPITAL SGR - EURIZON DEFENSIVE TOP SELEC OTT 2023	0	3.787	3.787
**D	EURIZON CAPITAL SGR - EURIZON MULTIASET REDDITO GIUGNO 2020	0	20.299	20.299
**D	EURIZON CAPITAL SGR - EURIZON DISCIPLINA ATTIVA DIC 2022	0	21.912	21.912
**D	EURIZON CAPITAL SGR - EURIZON MULTIASET VALUTARIO OTT 2023	0	50.047	50.047
**D	EURIZON CAPITAL SGR - EURIZON TOP SELEC CRESCITA SETT 2024	0	13.468	13.468
**D	EURIZON CAPITAL SGR - EURIZON AZIONI ITALIA	0	1.464.127	1.464.127
**D	EURIZON CAPITAL SGR - EURIZON TOP SELEC PRUDENTE DIC 2024	0	2.695	2.695
**D	EURIZON CAPITAL SGR - EURIZON CEDOLA ATTIVA TOP DIC 2020	0	6.047	6.047
**D	EURIZON CAPITAL SGR - EURIZON TOP SELEC EQUILIBRIO MAR 2024	0	9.636	9.636
**D	EURIZON CAPITAL SGR - EURIZON DISCIPLINA ATTIVA OTTOBRE 2021	0	52.500	52.500
**D	EURIZON CAPITAL SGR - EURIZON TOP SELEC CRESCITA DIC 2023	0	3.676	3.676
**D	EURIZON CAPITAL SGR - EURIZON TOP SELEC CRESCITA MAR 2025	0	8.560	8.560
**D	EURIZON CAPITAL SGR - EURIZON CEDOLA ATTIVA TOP OTTOBRE 2022	0	22.808	22.808
**D	EURIZON CAPITAL SGR - EURIZON TOP SELECTION DICEMBRE 2022	0	431.452	431.452
**D	EURIZON CAPITAL SGR - EURIZON CEDOLA ATTIVA TOP APRILE 2022	0	34.420	34.420
**D	EURIZON CAPITAL SGR - EURIZON MULTIASET REDDITO MAGGIO 2023	0	41.437	41.437
**D	EURIZON CAPITAL SGR - EURIZON CEDOLA ATTIVA TOP MAGGIO 2023	0	33.559	33.559
**D	EURIZON CAPITAL SGR - EURIZON MULTIASET VALUTARIO MAR 2024	0	31.530	31.530
**D	EURIZON CAPITAL SGR - EURIZON MULTIASET STRAT FLESS MAG 23	0	22.471	22.471
**D	EURIZON CAPITAL SGR - EURIZON DISCIPLINA ATTIVA MARZO 2022	0	26.505	26.505
**D	EURIZON CAPITAL SGR - EURIZON MULTIASET REDDITO MAGGIO 2021	0	9.593	9.593
**D	EURIZON CAPITAL SGR - EURIZON MULTIASET REDDITO MAGGIO 2022	0	43.205	43.205
**D	EURIZON CAPITAL SGR - EURIZON TOP SELECTION LUGLIO 2023	0	52.432	52.432
**D	EURIZON CAPITAL SGR - EURIZON MULTIASET VALUTARIO DIC 2024	0	37.846	37.846
**D	EURIZON CAPITAL SGR - EURIZON DEFENSIVE TOP SELEC DIC 2024	0	728	728
**D	EURIZON CAPITAL SGR - EURIZON MULTIASET REDDITO DIC 2019	0	8.276	8.276
**D	EURIZON CAPITAL SGR - EURIZON TOP SELEC PRUDENTE MARZO 2025	0	2.135	2.135
**D	EURIZON CAPITAL SGR - EURIZON CEDOLA ATTIVA TOP MAGGIO 2021	0	18.318	18.318
**D	EURIZON CAPITAL SGR - EURIZON TOP SELEC CRESCITA DIC 2024	0	12.525	12.525
**D	EURIZON CAPITAL SGR - EURIZON CEDOLA ATTIVA TOP MAGGIO 2020	0	5.223	5.223
**D	EURIZON CAPITAL SGR - EURIZON MULTIASET VALUTARIO OTT 2024	0	104.984	104.984
**D	EURIZON CAPITAL SGR - EURIZON MULTIASET STRAT FLESS OTT 23	0	17.201	17.201
**D	EURIZON CAPITAL SGR - EURIZON PROGETTO ITALIA 40	0	963.240	963.240
**D	EURIZON CAPITAL SGR - EURIZON DEFENSIVE TOP SELEC MAR 2024	0	5.540	5.540
**D	EURIZON CAPITAL SGR - EURIZON MULTIASET STRAT FLESS GIU 23	0	19.666	19.666
**D	EURIZON CAPITAL SGR - EURIZON DEFENSIVE TOP SELEC MAG 2024	0	1.836	1.836
**D	EURIZON CAPITAL SGR - EURIZON MULTIASET REDDITO DIC 2022	0	30.607	30.607
**D	EURIZON CAPITAL SGR - EURIZON DISCIPLINA GLOBALE MAGGIO 2024	0	3.612	3.612
**D	EURIZON CAPITAL SGR - EURIZON MULTIASET VALUTARIO DIC 2023	0	18.164	18.164

## LISTA ESITO DELLE VOTAZIONE

Oggetto: **Nomina dei Sindaci.****FAVOREVOLI alla LISTA 2**

Badge	Ragione Sociale	Proprio	Delega	Totale
**D	EURIZON CAPITAL SGR - EURIZON MULTIASET REDDITO APRILE 2021	0	18.315	18.315
**D	EURIZON CAPITAL SGR - EURIZON DISCIPLINA ATTIVA MAGGIO 2022	0	53.191	53.191
**D	EURIZON CAPITAL SGR - EURIZON CEDOLA ATTIVA TOP GIUGNO 2022	0	21.140	21.140
**D	EURIZON CAPITAL SGR - EURIZON DISCIPLINA ATTIVA SETT 2022	0	54.636	54.636
**D	EURIZON CAPITAL SGR - EURIZON TOP SELEC EQUILIBRIO MAR 2025	0	9.643	9.643
**D	EURIZON CAPITAL SGR - EURIZON TOP SELEC CRESCITA MAG 2024	0	8.793	8.793
**D	EURIZON CAPITAL SGR - EURIZON CEDOLA ATTIVA TOP OTTOBRE 2020	0	8.489	8.489
**D	EURIZON CAPITAL SGR - EURIZON MULTIASET REDDITO OTT 2022	0	85.205	85.205
**D	EURIZON CAPITAL SGR - EURIZON CEDOLA ATTIVA TOP GIUGNO 2020	0	3.753	3.753
**D	EURIZON CAPITAL SGR - EURIZON TOP SELEC EQUILIBRIO SETT 2024	0	13.979	13.979
**D	EURIZON CAPITAL SGR - EURIZON CEDOLA ATTIVA TOP NOV 2022	0	49.876	49.876
**D	EURIZON CAPITAL SGR - EURIZON DEFENSIVE TOP SELEC LUG 2023	0	7.246	7.246
**D	EURIZON CAPITAL SGR - EURIZON MULTIASET REDDITO OTT 2021	0	36.287	36.287
**D	EURIZON CAPITAL SGR - EURIZON DISCIPLINA ATTIVA DIC 2021	0	24.167	24.167
**D	EURIZON CAPITAL SGR - EURIZON TOP SELECTION GENNAIO 2023	0	69.977	69.977
**D	EURIZON CAPITAL SGR - EURIZON MULTIASET VALUTARIO LUG 2024	0	76.207	76.207
**D	EURIZON CAPITAL SGR - EURIZON MULTIASET VALUTARIO MAR 2025	0	66.652	66.652
**D	EURIZON CAPITAL SGR - EURIZON TOP SELECTION SETTEMBRE 2023	0	38.336	38.336
**D	EURIZON CAPITAL SGR - EURIZON DISCIPLINA ATTIVA LUGLIO 2022	0	42.188	42.188
**D	EURIZON CAPITAL SGR - EURIZON TOP SELEC EQUILIBRIO GIU 2024	0	11.438	11.438
**D	EURIZON CAPITAL SGR - EURIZON TOP SELEC CRESCITA MARZO 2024	0	6.260	6.260
**D	EURIZON CAPITAL SGR - EURIZON HIGH INCOME DICEMBRE 2021	0	85.552	85.552
**D	EURIZON CAPITAL SGR - EURIZON TOP SELEC PRUDENTE MAGGIO 2024	0	2.698	2.698
**D	EURIZON CAPITAL SGR - EURIZON TOP SELEC PRUDENTE SETT 2024	0	2.773	2.773
**D	EURIZON CAPITAL SGR - EURIZON INCOME MULTISTRATEGY MAR 2022	0	18.485	18.485
**D	EURIZON CAPITAL SGR - EURIZON CEDOLA ATTIVA TOP OTTOBRE 2023	0	176.091	176.091
**D	EURIZON CAPITAL SGR - EURIZON MULTIASET REDDITO GIUGNO 2021	0	37.232	37.232
**D	EURIZON CAPITAL SGR - EURIZON MULTIASET VALUTARIO MAG 2024	0	33.826	33.826
**D	EURIZON CAPITAL SGR - EURIZON DEFENSIVE TOP SELEC DIC 2023	0	567	567
**D	EURIZON CAPITAL SGR - EURIZON CEDOLA ATTIVA TOP LUGLIO 2020	0	2.637	2.637
**D	EURIZON CAPITAL SGR - EURIZON MULTIASET REDDITO OTT 2023	0	8.191	8.191
**D	EURIZON CAPITAL SGR - EURIZON PIR ITALIA AZIONI	0	124.080	124.080
**D	EURIZON CAPITAL SGR - EURIZON DEFENSIVE TOP SELEC OTT 2024	0	2.187	2.187
**D	EURIZON CAPITAL SGR - EURIZON CEDOLA ATTIVA TOP MAGGIO 2022	0	39.701	39.701
**D	EURIZON CAPITAL SGR - EURIZON CEDOLA ATTIVA TOP LUGLIO 2021	0	21.620	21.620
**D	EURIZON CAPITAL SGR - EURIZON TOP SELEC CRESCITA MAG 2025	0	1.945	1.945
**D	EURIZON CAPITAL SGR - EURIZON MULTIASET REDDITO APRILE 2020	0	25.324	25.324
**D	EURIZON CAPITAL SGR - EURIZON TOP SELEC PRUDENTE MAG 2025	0	492	492
**D	EURIZON CAPITAL SGR - EURIZON CEDOLA ATTIVA TOP OTTOBRE 2021	0	9.673	9.673
**D	EURIZON CAPITAL SGR - EURIZON MULTIASET REDDITO DIC 2021	0	32.188	32.188
**D	EURIZON CAPITAL SGR - EURIZON CEDOLA ATTIVA TOP DIC 2021	0	10.856	10.856
**D	EURIZON CAPITAL SGR - EURIZON TOP SELEC EQUILIBRIO MAG 2025	0	2.306	2.306
**D	EIS - FLEXIBLE EQUITY STRATEGY 2	0	414.860	414.860



## LISTA ESITO DELLE VOTAZIONE

Oggetto: **Nomina dei Sindaci.****FAVOREVOLI alla LISTA 2**

Badge	Ragione Sociale	Proprio	Delega	Totale
**D	EIS - EURO EQUITY INSURANCE CAPITAL LIGHT	0	174.914	174.914
**D	EUF - CONSERVATIVE ALLOCATION	0	115.663	115.663
**D	ISE - VALORE CEDOLA GLOBALE - 09/2015	0	1.831	1.831
**D	EUF - ITALIAN EQUITY OPPORTUNITIES	0	281.295	281.295
**D	EUF - AZIONI STRATEGIA FLESSIBILE	0	4.055.820	4.055.820
**D	EUF - ACTIVE ALLOCATION	0	680.000	680.000
**D	ISE - DYNAMIC INCOME MULTITRENDER - 01/2016	0	1.397	1.397
**D	EUF - EQUITY EUROPE LTE	0	138.001	138.001
**D	ISE - VALORE CEDOLA GLOBALE - 04/2015	0	3.148	3.148
**D	EUF - FLEXIBLE EUROPE STRATEGY	0	10.739	10.739
**D	EUF - EQUITY EURO LTE	0	62.364	62.364
**D	ISE - GLOBAL DYNAMIC MULTITRENDER - 06/2015	0	1.559	1.559
**D	EUF - EQUITY ITALY SMART VOLATILITY	0	86.318	86.318
**D	ISE - VALORE CEDOLA GLOBALE - 07/2015	0	1.856	1.856
**D	ALLIANZ GLOBAL INVESTORS FUND	0	858.498	858.498
**D	ALLIANZ SUISSE - STRATEGY FUND	0	5.553	5.553
**D	METALLRENTE FONDS PORTFOLIO	0	57.696	57.696
**D	RP RENDITE PLUS	0	12.128	12.128
**D	INDEXIQ	0	125.256	125.256
**D	COUNTY OF LOS ANGELES DEFERRED COMPENSATION AND THRIFT PLAN	0	34.560	34.560
**D	COUNTY OF LOS ANGELES SAVINGS PLAND THRIFT PLAN	0	127.277	127.277
**D	ALLIANZ AZIONI EUROPA	0	229.250	229.250
**D	ALLIANZ AZIONI ITALIA ALL STARS	0	950.000	950.000
**D	ALLIANZ ITALIA 50 SPECIAL	0	25.000	25.000
2	AVV. DARIO TREVISAN RAPPRESENTANTE DESIGNATO IN QUALITA` DI DELEGATO E SUBDELEGATO AI SENSI DELL'ART. 135-NOVIES TUF	0		0
	0	0		
**D	ASS.NE CASSA NAZ. DI PREVIDENZA E ASS.ZA FAV. RAGIONIERI E PERITI COMMERCIALI	0	971.965	971.965
**D	CASSA NAZIONALE DEI RAGIONIERI	0	7.796	7.796
<b>Totale voti</b>	160.981.792			
<b>Percentuale votanti %</b>	7,765787			
<b>Percentuale Capitale %</b>	4,429653			

## LISTA ESITO DELLE VOTAZIONE

Oggetto: **Nomina dei Sindaci.****CONTRARI**

Badge	Ragione Sociale	Proprio	Delega	Totale
1	AVV. DARIO TREVISAN RAPPRESENTANTE DESIGNATO IN QUALITA` DI DELEGATO AI SENSI DELL'ART. 135-NOVIES TUF		0	0
	0			
**D	CITIBANK NEW YORK A.D.R. DEPT	0	2.336.916	2.336.916
**D	CITIBANK NEW YORK A.D.R. DEPT	0	19.668	19.668
**D	CITIBANK NEW YORK A.D.R. DEPT	0	3.734	3.734
**D	CITIBANK NEW YORK A.D.R. DEPT	0	8.948	8.948
**D	CITIBANK NEW YORK A.D.R. DEPT	0	3.922	3.922
**D	CITIBANK NEW YORK A.D.R. DEPT	0	24.842	24.842
**D	CITIBANK NEW YORK A.D.R. DEPT	0	16.450	16.450
**D	CITIBANK NEW YORK A.D.R. DEPT	0	17.850	17.850
**D	CWB ONYX GLOBAL EQUITY FUND	0	35.589	35.589
**D	CALIFORNIA STATE TEACHERS RETIREMENT SYSTEM	0	7.719.115	7.719.115
**D	MCLEAN & PARTNERS PRIVATE INTERNATIONAL EQUITY	0	228.000	228.000
2	AVV. DARIO TREVISAN RAPPRESENTANTE DESIGNATO IN QUALITA` DI DELEGATO E SUBDELEGATO AI SENSI DELL'ART. 135-NOVIES TUF			0
	0			
***	SONNESSA ALFREDO	0	1	1
***	TELESCA FRANCESCO SAVERIO	0	1	1
***	BAVA MARCO GEREMIA CARLO	0	1	1
***	ROSANIA ELMAN	0	2	2
**D	COM ARIA PULITA BAS ONLUS	0	1	1
**D	LIBERIAMO LA BASILICATA	0	1	1
<b>Totale voti</b>	10.415.041			
<b>Percentuale votanti %</b>	0,502423			
<b>Percentuale Capitale %</b>	0,286585			

## LISTA ESITO DELLE VOTAZIONE

Oggetto: **Nomina dei Sindaci.****ASTENUTI**

Badge	Ragione Sociale	Proprio	Delega	Totale
1	AVV. DARIO TREVISAN RAPPRESENTANTE DESIGNATO IN QUALITA` DI DELEGATO AI SENSI DELL'ART. 135-NOVIES TUF 0		0	0
**D	HSBC GLOBAL POWER RESOURCES EQUITY FUND	0	59.397	59.397
**D	BLUEBAY GLOBAL CONVERTIBLE BOND FUND	0	75.176	75.176
**D	BLUEBAY US GLB CONV BND FND	0	2.650	2.650
**D	RBC FUNDS FOR BLUEBAY GLOBALMON THLY INCOME BOND FUND	0	36.893	36.893
**D	CENTRICA COMBINED COMMONINVESTMENT FUND LIMITED	0	37.474	37.474
**D	BLUEBAY FUNDS - BLUEBAY GLOBAL CONVERTIBLE BOND FUND	0	47.350	47.350
**D	ERIKA GLAZER	0	11.200	11.200
**D	CATHOLIC ENDOWMENT FUND, LP	0	9.258	9.258
**D	OHIO NATIONAL FUND, INC.- ON INTERNATIONAL EQUITY PORTFOLIO	0	1.517	1.517
3	AVV. DARIO TREVISAN RAPPRESENTANTE DESIGNATO IN QUALITA` DI DELEGATO AI SENSI DELL'ART. 135-UNDECIES TUF 0		0	0
**D	FONDAZIONE ENPAM	0	18.252.116	18.252.116
<b>Totale voti</b>	18.533.031			
<b>Percentuale votanti %</b>	0,894036			
<b>Percentuale Capitale %</b>	0,509964			

LISTA ESITO DELLE VOTAZIONE  
Oggetto: **Nomina dei Sindaci.**

**NON VOTANTI**

Badge	Ragione Sociale	Proprio	Delega	Totale
<b>Totale voti</b>	0			
<b>Percentuale votanti %</b>	0,000000			
<b>Percentuale Capitale %</b>	0,000000			

## LISTA ESITO DELLE VOTAZIONE

Oggetto: **Nomina dei Sindaci.****VOTI ESCLUSI DAL QUORUM Deliberativo**

Badge	Ragione Sociale	Proprio	Delega	Totale
1	AVV. DARIO TREVISAN RAPPRESENTANTE DESIGNATO IN QUALITA` DI DELEGATO AI SENSI DELL'ART. 135-NOVIES TUF 0		0	0
**D	KUTXABANK GESTION SGIIC S.A.	0	222.872	222.872
**D	THE ALAIN LEGER FAMILY TRUST	0	20.410	20.410
**D	CORONATION FUND MANAGERS PTY LIMITED	0	11.160	11.160
**D	THE STATE OF CONNECTICUT	0	24.841	24.841
**D	EMPLOYEES RETIREMENT SYSTEM OF THE CITY OF BALTIMORE	0	11.719	11.719
**D	OFI MARKET NEUTRAL EQUITY	0	47.644	47.644
**D	MATMUT ACTIONS EURO	0	23.000	23.000
**D	OFI FUND - LYNX REAL ASSETS	0	16.981	16.981
**D	PLURIBUS LABS GLOBAL CORE EQUITY MASTER FUND LP	0	1.127	1.127
**D	IUOE LOCAL 793 MEMBERS PENSION BENEFIT TRUST OF ONTARIO	0	1	1
**D	TD EMERALD INTERNATIONAL EQUITYINDEX FUND	0	1	1
**D	TD INTERNATIONAL INDEX FUND	0	1	1
**D	TD EUROPEAN INDEX FUND .	0	1	1
**D	TD INTERNATIONAL EQUITY INDEX ETF	0	1	1
**D	TD SYSTEMATIC INTERNATIONAL EQUITY LOW VOLATILITY ETF	0	1	1
**D	TD Q GLOBAL DIVIDEND ETF	0	1	1
2	AVV. DARIO TREVISAN RAPPRESENTANTE DESIGNATO IN QUALITA` DI DELEGATO E SUBDELEGATO AI SENSI DELL'ART. 135-NOVIES TUF 0			0
**D	FONDAZIONE FINANZA ETICA	0	80	80
<b>Totale voti</b>	379.841			
<b>Percentuale votanti %</b>	0,018324			
<b>Percentuale Capitale %</b>	0,010452			

Assemblea Ordinaria del 13 maggio 2020ESITO VOTAZIONE

Oggetto : **Nomina del Presidente del Collegio Sindacale.**

**Hanno partecipato alla votazione:**

- n° 2.679 azionisti,

portatori di n° 979.609.976 azioni ordinarie, tutte ammesse al voto,

pari al 26,955422% del capitale sociale.

**Hanno votato:**

	Voti	% su Azioni Ordinarie che hanno espresso il voto
<b>Favorevoli</b>	952.420.959	97,224506
<b>Contrari</b>	7.755.401	0,791683
SubTotale	<hr/> 960.176.360	98,016188
<b>Astenuti</b>	<hr/> 19.433.616	1,983812
<b>Totale</b>	<hr/> 979.609.976	100,000000
<b>(Non Votanti)</b>	1.093.731.615	

## LISTA ESITO DELLE VOTAZIONE

Oggetto: **Nomina del Presidente del Collegio Sindacale.**

## FAVOREVOLI

Badge	Ragione Sociale	Proprio	Delega	Totale
1	AVV. DARIO TREVISAN RAPPRESENTANTE DESIGNATO IN QUALITA` DI DELEGATO AI SENSI DELL'ART. 135-NOVIES TUF		0	0
	0			
**D	ARCA FONDI SGR - FONDO ARCA AZIONI ITALIA	0	1.780.000	1.780.000
**D	ARCA FONDI SGR - FONDO ARCA ECONOMIA REALE BILANCIATO ITALIA 55	0	150.000	150.000
**D	FRANKLIN TEMPLETON INVESTMENT FUNDS	0	671.477	671.477
**D	MORGAN STANLEY INVESTMENT FUNDS	0	17.117	17.117
**D	AVIVA INVESTORS	0	41.920	41.920
**D	T. ROWE PRICE FUNDS SICAV	0	3.688	3.688
**D	T. ROWE PRICE FUNDS SICAV	0	61	61
**D	T. ROWE PRICE FUNDS SICAV	0	2.293	2.293
**D	T. ROWE PRICE FUNDS SICAV	0	187.472	187.472
**D	T. ROWE PRICE FUNDS SICAV	0	115.027	115.027
**D	T. ROWE PRICE FUNDS SICAV	0	10.311	10.311
**D	ARK LIFE ASSURANCE COMPANY LIMITED	0	117.778	117.778
**D	BLACKROCK INDEX SELECTION FUND	0	1.397.882	1.397.882
**D	BLACKROCK FUNDS I ICAV	0	1.349	1.349
**D	SCHRODER ALTERNATIVE SOLUTIONS	0	68.927	68.927
**D	JPMORGAN INVESTMENT FUNDS	0	163.935	163.935
**D	SCHRODER INTERNATIONAL SELECTION FUND	0	13.357.247	13.357.247
**D	JPMORGAN FUNDS (IRELAND) ICAV	0	1.533	1.533
**D	UNION INVESTMENT INSTITUTIONAL GMBH	0	86.763	86.763
**D	DKB EUROPA FONDS BAYERNINVEST LUXEMBOURG	0	35.711	35.711
**D	BAYERNINVEST KVG MBH	0	21.450	21.450
**D	BAYERNINVEST KAPITALVERWALTUNGSGESELLSCH	0	30.058	30.058
**D	ZURICH COMPANHIA SEGUROS SA	0	34.063	34.063
**D	UNIVERSAL INVEST SICAV	0	1.798.783	1.798.783
**D	BANCOPOSTA AZIONARIO EUR	0	268.371	268.371
**D	GIE ALLEANZA OBBLIGAZIONARIO	0	389.084	389.084
**D	BP AZION FLESSIBILE	0	62.816	62.816
**D	BANCOPOSTA GLOBAL EQUITY LTE BANCOPOSTA	0	3.589	3.589
**D	GENERALI INVESTMENTS SICAV	0	16.565	16.565
**D	GENERALI SMART FUNDS SICAV	0	120.198	120.198
**D	BAYERNINVEST KAPITALVERWALTUNGSGSELSCHAFT MBH	0	14.346	14.346
**D	II SICAV INSTITUTIONNELLE DE DROIT BELGE	0	170.000	170.000
**D	DPAM CAPITAL B	0	201.040	201.040
**D	DPAM DBI-RDT B	0	102.290	102.290
**D	CREDIT SUISSE INDEX FUND (LUX) - CSIF (LUX) EQUITY EMU	0	1.026.439	1.026.439
**D	CREDIT SUISSE INDEX FUND (LUX) - CSIF (LUX) EQUITY EMU BLUE	0	899.111	899.111
**D	CREDIT SUISSE INDEX FUND (LUX) - CSIF (LUX) EQUITY EURO STOXX MULTI PREMIA	0	11.759	11.759
**D	CS INDEX FUND (LUX) - CSIF (LUX) EQUITY WORLD FACTOR MIX	0	2.211	2.211
**D	CREDIT SUISSE INDEX FUND (LUX) - CSIF (LUX) EQUITY WORLD MINIMUM VOLATILITY	0	3.075	3.075
**D	CSIF2 CS (LUX) PORTFOLIO FUND GLOBAL YIELD USD	0	6.000	6.000
**D	FINREON WORLD EQUITY MULTI PREMIA DEFENSIVE (PENSION) CREDIT SUISSE FUNDS AG	0	11.394	11.394

## LISTA ESITO DELLE VOTAZIONE

Oggetto: **Nomina del Presidente del Collegio Sindacale.**

## FAVOREVOLI

Badge	Ragione Sociale	Proprio	Delega	Totale
**D	PK CSG WORLD EQUITY CREDIT SUISSE FUNDS AG	0	146.515	146.515
**D	CSIF (CH) III EQUITY WORLD EX CH VALUE WEIGHTED - PENSION FUND CREDIT SUISSE FUNDS AG	0	20.153	20.153
**D	AXA VORSORGE FONDS II - EQUITIES GLOBAL MARKETS CREDIT SUISSE FUNDS AG	0	569.798	569.798
**D	BALOISE FUND INVEST 2 (CH)-IF AKTIEN WELT EX SCHWEIZ CREDIT SUISSE FUNDS AG	0	26.109	26.109
**D	FINREON WORLD EQUITY ISOPRO (PENSION) CREDIT SUISSE FUNDS AG	0	15.256	15.256
**D	AXA VORSORGE FONDS - EQUITIES GLOBAL MARKETS III CREDIT SUISSE FUNDS AG	0	26.910	26.910
**D	CSIF (CH) III EQUITY WORLD EX CH MINIMUM VOLATILITY - PF CREDIT SUISSE FUNDS AG	0	86.025	86.025
**D	CREDIT SUISSE FUNDS AG	0	28.627	28.627
**D	BALOISE FUND INVEST (CH)-AKTIEN WELT EX SCHWEIZ PASSIV CREDIT SUISSE FUNDS AG	0	6.081	6.081
**D	CSIF (CH) EQUITY EMU CREDIT SUISSE FUNDS AG	0	398.265	398.265
**D	AXA VORSORGE FONDS II - EQUITIES GLOBAL MARKETS PASSIVE CREDIT SUISSE FUNDS AG	0	233.907	233.907
**D	PROFOND UMBRELLA - AKTIEN AUSLAND MINIMUM VOLATILITY CREDIT SUISSE FUNDS AG	0	32.008	32.008
**D	CREDIT SUISSE INVESTMENT FUNDS 2 - CREDIT SUISSE (LUX) PORTFOLIO FUND GLOBAL BALANCED USD	0	20.000	20.000
**D	CSIF 4 - CREDIT SUISSE (LUX) GLOBAL HIGH INCOME FUND USD	0	20.000	20.000
**D	HELABA INVEST KAPITALANLAGEGESELLSCHAFT	0	18.492	18.492
**D	BERNISCHE PENSIONSKASSE	0	360.197	360.197
**D	KAIROS INTERNATIONAL SICAV - ITALIA	0	500.000	500.000
**D	KAIROS INTERNATIONAL SICAV EUROPAESG	0	12.000	12.000
**D	KAIROS INTERNATIONAL SICAV - TARGET ITALY ALPHA	0	26.000	26.000
**D	EHP ADVANTAGE INTERNATIONAL ALTERNA FUND	0	2.000	2.000
**D	SCHWAB INTERNATIONAL INDEX FUND	0	1.130.070	1.130.070
**D	THE MASTER TRUST BANK OF JAPAN LTD	0	11.400	11.400
**D	JAPAN TRUSTEE SERVICES BANK LTD	0	18.265	18.265
**D	JAPAN TRUSTEE SERVICES BANK LTD	0	5.525	5.525
**D	FIDELITY FUNDS SICAV	0	178.807	178.807
**D	FIDELITY POC VALUE UNCONSTRAINED	0	206	206
**D	MF PICTET MULTI ASSET FUND	0	42.228	42.228
**D	JAPAN TRUSTEE SERVICES BANK LTD	0	36.061	36.061
**D	THE MASTER TRUST BANK OF JAPAN LTD	0	11.052	11.052
**D	THE MASTER TRUST BANK OF JAPAN LTD	0	41.709	41.709
**D	JAPAN TRUSTEE SERVICES BANK LTD	0	13.499	13.499
**D	FIDELITY SAL ST FIDELITY GLOBAL EX US IN	0	653.184	653.184
**D	VANGUARD FUNDS PLC	0	1.930.729	1.930.729
**D	SCHWAB FUNDAMENTAL INTER LARGE COMP IN F	0	502.648	502.648
**D	FISHER INVESTMENTS ALL FOREIGN EQ COL FD	0	9.697	9.697
**D	FISHER INVESTMENTS FOREIGN EQUITY COLL F	0	147.671	147.671
**D	SEI INSTITUT MANAGED TRUS MULTI AS ACC F	0	26.389	26.389
**D	VANGUARD INVESTMENT SERIES PLC	0	1.288.894	1.288.894
**D	VANGUARD INVESTMENT SERIES PLC	0	1.125.981	1.125.981
**D	VANGUARD INVESTMENT SERIES PLC	0	113.021	113.021
**D	VANGUARD INVESTMENT SERIES PLC	0	82.395	82.395
**D	VANGUARD INVESTMENT SERIES PLC	0	628.982	628.982
**D	FIDELITY SALEM STR T FID TOTAL INT IND F	0	435.837	435.837



## LISTA ESITO DELLE VOTAZIONE

Oggetto: **Nomina del Presidente del Collegio Sindacale.****FAVOREVOLI**

Badge	Ragione Sociale	Proprio	Delega	Totale
**D	THE MASTER TRUST BANK OF JAPAN LTD	0	59.440	59.440
**D	THE MASTER TRUST BANK OF JAPAN LTD	0	4.927	4.927
**D	DEVELOPED INTERNATION EQUITY SELECT ETF	0	3.651	3.651
**D	MONDRIAN INT.EQ.COLLECTIVE.INV.TRUST	0	632.665	632.665
**D	FID SAL STR TRU: FID SAI INT VAL IND FUN	0	938.562	938.562
**D	FIDELITY UCITS II ICAV	0	10.068	10.068
**D	VARIABLE INSURANCE PRODUCTS FUND II: INTERNATIONAL INDEX PORTFOLIO	0	14.978	14.978
**D	FIDELITY SALEM STREET TRUST: FIDELITY ZERO INTERNATIONAL INDEX FUND	0	163.980	163.980
**D	FIDELITY CONCORD STREET TRUST: FIDELITY SERIES INTERNATIONAL INDEX FUND	0	22.310	22.310
**D	SIX CIRCLES INTERNAT UNCONSTRAIN EQ FUND	0	1.201.942	1.201.942
**D	SIX CIRCLES MANAGED EQUITY PORTFOLIO INTERNATIONAL UNCONSTRAINED FUND	0	525.502	525.502
**D	SIX CIRCLES MANAGED EQUITY POR	0	58.290	58.290
**D	THE MASTER TRUST BANK OF JAPAN LTD	0	2.579	2.579
**D	THE MASTER TRUST BANK OF JAPAN LTD	0	4.589	4.589
**D	LACM WORLD EQ DVDN	0	871	871
**D	LACM WORLD EQ DEFE	0	104	104
**D	THE MASTER TRUST BANK OF JAPAN LTD	0	109.254	109.254
**D	EUROPEAN EQUITY FUND OF KOKUSAI TRUST INTERTRUST TRUSTEES	0	18.379	18.379
**D	FISHER INVEST ALL WORLD EQ COLLECTIVE FD	0	453.005	453.005
**D	GLOBAL X SCIENTIFIC BETA EUROPE ETF	0	577	577
**D	THE MASTER TRUST BANK OF JAPAN LTD	0	231.204	231.204
**D	FIRST TRUST RIVERFRONT DYNAMIC EUROPE ET	0	22.297	22.297
**D	FIRST TRUST RIVERFRONT DYN DEV INT ETF	0	74.089	74.089
**D	MONDRIAN ALL COUN WORLD EX US EQ CO IN T	0	533.654	533.654
**D	MONDRIAN INTERNATIONAL EQUITY FUND	0	994.657	994.657
**D	ZURICH INSURANCE COMPANY LTD	0	12.563	12.563
**D	ZURICH INVESTMENTS LIFE S.P.A.	0	450.789	450.789
**D	HI MASTER VB FONDS	0	191.000	191.000
**D	BAYVK G2 FONDS	0	274.544	274.544
**D	SAEV MASTERFONDS INKA	0	111.383	111.383
**D	HI MANPT FONDS	0	132.037	132.037
**D	SIVE	0	40.225	40.225
**D	HL-KABL-FONDS	0	413.000	413.000
**D	HI PNWL DIVIDENDE PLUS FONDS	0	1.001.105	1.001.105
**D	HI-AXEL SPRINGER MASTER FONDS	0	19.518	19.518
**D	UNIVERSAL-OCO	0	67.950	67.950
**D	BI FINANZFONDS	0	22.315	22.315
**D	ALLIANZGI FONDS APNIESA	0	78.335	78.335
**D	ALLIANZGI FONDS FEV	0	7.296	7.296
**D	ALLIANZ GI FONDS RANW II	0	50.000	50.000
**D	BAYVK A4 FONDS	0	50.585	50.585
**D	ALLIANZGI FONDS GANO 2	0	7.522	7.522
**D	ALLIANZGI FONDS PFD	0	1.976	1.976

LISTA ESITO DELLE VOTAZIONE  
 Oggetto: **Nomina del Presidente del Collegio Sindacale.**

## FAVOREVOLI

Badge	Ragione Sociale	Proprio	Delega	Totale
**D	ALLIANZGI FONDS REINVEST	0	2.966	2.966
**D	ALLIANZGI FONDS WERT	0	3.500	3.500
**D	ALLIANZGI FONDS UGF	0	7.000	7.000
**D	ALLIANZGI FONDS DPF DILLINGER PENSIONSFO	0	19.249	19.249
**D	ALLIANZGI FONDS GANO	0	1.294	1.294
**D	ALLIANZGI FONDS FIB	0	40.000	40.000
**D	ALLIANZGI FONDS AVP	0	1.948	1.948
**D	DBI FONDS EBB	0	10.560	10.560
**D	ALLIANZGI FONDS TOB	0	7.930	7.930
**D	ALLIANZGI FONDS GDP	0	8.000	8.000
**D	ALLIANZGI FONDS NICO	0	1.854	1.854
**D	ALLIANZGI FONDS MAV	0	6.317	6.317
**D	ALLIANZGI FONDS PGD	0	10.842	10.842
**D	ALLIANZGI FONDS DUNHILL	0	6.520	6.520
**D	ALLIANZGI FONDS VSBW	0	30.025	30.025
**D	ALLIANZGI FONDS SIV	0	3.702	3.702
**D	SUEWE COFONDS	0	25.000	25.000
**D	ALLIANZGI FONDS PF1	0	9.887	9.887
**D	HFZH COFONDS	0	10.000	10.000
**D	ALLIANZGI FONDS PTV2	0	95.751	95.751
**D	ALLIANZGI FONDS AFE	0	60.699	60.699
**D	ALLIANZGI FONDS PF2	0	98.899	98.899
**D	ALLIANZGI FONDS SVKK	0	2.474	2.474
**D	KREBSHILFE 2 FONDS	0	4.210	4.210
**D	ALLIANZGI FONDS CAESAR	0	7.820	7.820
**D	AXA EURO DIVIDEND D	0	6.400	6.400
**D	HI R MASTER FONDS	0	8.718	8.718
**D	HI NSNPT BAP FONDS	0	4.524	4.524
**D	ALLIANZGI FONDS DPWS	0	8.135	8.135
**D	MASTERFONDS BANTHUS	0	76.134	76.134
**D	HI BGHM AR MASTERFONDS	0	47.767	47.767
**D	ALLIANZGI FONDS OB PENSION	0	18.822	18.822
**D	SDK K3 FONDS	0	4.080	4.080
**D	BORDE-UI-FONDS	0	111.077	111.077
**D	ZURICH INSURANCE PLC	0	61.429	61.429
**D	ZURICH VIDA COMP DE SEGUROS Y REASEG SA	0	13.982	13.982
**D	BNP PARIBAS FUND	0	530.830	530.830
**D	GA FUND L	0	7.662	7.662
**D	BNP PARIBAS A FUND	0	7.415	7.415
**D	BNP PARIBAS EASY	0	338.864	338.864
**D	FONDAZIONE ROMA SIF	0	11.757	11.757
**D	BNP PARIBAS FUNDS	0	43.196	43.196
**D	JANUS HEND INSTIT EUROP INDEX OPP FUND	0	20.805	20.805

## LISTA ESITO DELLE VOTAZIONE

Oggetto: **Nomina del Presidente del Collegio Sindacale.**

## FAVOREVOLI

Badge	Ragione Sociale	Proprio	Delega	Totale
**D	AMERICAN HEART ASSOCIATION INC	0	8.462	8.462
**D	CARILLON CLARIVEST INTERNATIONAL STOCK F	0	4.982	4.982
**D	CATHOLIC COMMUNITY FOUNDATION OF MINNESO	0	3.745	3.745
**D	GUIDEMARK WORLD EX - US FUND	0	26.279	26.279
**D	VIDENT INTERNATIONAL EQUITY FUND	0	94.557	94.557
**D	PACIFIC GLOBAL INTERNAZIONALEQUITY INCOM	0	9.177	9.177
**D	BPTCJ DPF REVEH CITIBK RH FD SERV JERSEY	0	2.091	2.091
**D	STANDARD LIFE WEALTH INTERNATIONAL LTD	0	1.500	1.500
**D	BPCB DPF ECCLESTON G	0	36.203	36.203
**D	BMAM (INTERNATIONAL) LIMITED	0	15.200	15.200
**D	BROOKS MACDONALD ASSET MANAGEMENT	0	2.308	2.308
**D	ENHANCED INDEX INTERNATIONAL SHARE FUND	0	239.334	239.334
**D	AUSTRALIAN CATHOLIC SUPERAN RETIREM FUND	0	36.420	36.420
**D	AMP CAP UNHEDGED GL SHS MULTI MAN FUND	0	43.129	43.129
**D	AMP INTERNATIONAL EQUITY INDEX FUND HEDG	0	299.268	299.268
**D	IPAC SPEC INV STR INT SHARESTRATEGY NO 1	0	6.853	6.853
**D	UNISUPER	0	22.135	22.135
**D	AMP CAPITAL GLOBAL QUALITY FUND	0	30.020	30.020
**D	WHOLESALE UNIT TRU MSCI GLOB IND SHAR FU	0	13.910	13.910
**D	STRATEGIC INTERNATIONAL EQUITY FUND	0	80.979	80.979
**D	WHOLESALE INTERNATIONAL CORE EQUITIES	0	14.343	14.343
**D	MERCER UNHEDGED OVERSEAS SHARES TRUST	0	11.448	11.448
**D	BNZ WHOLESALE INTERN EQUITIES INDEX FUND	0	32.824	32.824
**D	LEMBAGA TABUNG AMANAH PEKERJA	0	31.622	31.622
**D	BDF-FONDS E ACT. EUROP.	0	48.718	48.718
**D	FCPE BDF FONDS S SOLIDAIRE	0	10.244	10.244
**D	FCPE HORIZON EP. ACTION	0	25.509	25.509
**D	LA MONDIALE	0	1.170.000	1.170.000
**D	FCP CAMGEST VALEURS EURO	0	381.370	381.370
**D	INDEP ACTIONS CROISSANCE	0	309.000	309.000
**D	CALCIUM QUANT	0	82.594	82.594
**D	SODIUM 1	0	235.514	235.514
**D	FCP BNP PARIBAS DEEP VALUE	0	500.167	500.167
**D	AMPLI MUTUELLE	0	17.400	17.400
**D	GINJER ACTIFS 360	0	644.800	644.800
**D	ARABELLE INVESTISSEMENTS	0	4.600	4.600
**D	FCP BNPP ACTION MONDE	0	10.803	10.803
**D	AXA INDICE EURO	0	188.200	188.200
**D	AXA OR E MATIERES PREMIERES	0	102.335	102.335
**D	AXA AA DIVERSFIE INDICIEL 1	0	213.400	213.400
**D	FCP FCE INVEST EURO	0	602.729	602.729
**D	FCP FRANCE INVEST. INTER	0	195.358	195.358
**D	AVIVA PATRIMOINE	0	29.519	29.519

## LISTA ESITO DELLE VOTAZIONE

Oggetto: **Nomina del Presidente del Collegio Sindacale.**

## FAVOREVOLI

Badge	Ragione Sociale	Proprio	Delega	Totale
**D	AVIVA DIVERSIFIE	0	5.323	5.323
**D	FCP ALM ACTIONS EURO	0	984.023	984.023
**D	FCP AVIVA INVESTORS SELECTION	0	27.140	27.140
**D	FCP AVIVA INVESTORS CONVICTION	0	252.423	252.423
**D	FCP AVIVA INVESTORS VALORISATION	0	153.453	153.453
**D	FCP AFER ACTIONS EURO	0	1.302.705	1.302.705
**D	FCP AVIVA PERFORMANCE	0	8.268	8.268
**D	FCP AVIVA ACTIONS EURO	0	137.595	137.595
**D	FCP AFER ACTIONS MONDE	0	141.801	141.801
**D	FCP AVIVA STRUCTURE INDEX 3	0	133.492	133.492
**D	FCP ALM ACT ZONE EUR ISR	0	2.600.000	2.600.000
**D	FCP AG2R LA MONDIALE ACT EUROPE ISR	0	535.000	535.000
**D	ROSENBERG EUROBLOC	0	126.164	126.164
**D	CARDIF ASSURANCE VIE	0	346	346
**D	ROTHSCHILD AND CO ASSET MANAGEMENT EUROPE	0	26.500	26.500
**D	FCPE HENKEL DVSF INT EXP	0	763	763
**D	LM HARMONY	0	5.715	5.715
**D	FCP SAKKARAH 6	0	56.200	56.200
**D	FCP KLESIA K ACTIONS EURO	0	9.400	9.400
**D	STICHT BEDRIJFST FONDS VOOR DE MEDIA PNO	0	208.531	208.531
**D	BNP PARIBAS EQUITY - FOCUS ITALIA	0	80.035	80.035
**D	STICHTING AHOLD DELHAIZE PENSIOEN	0	207.557	207.557
**D	FRANCE INVESTISSEMENT CAPITALISATIONS MOYENNES	0	299.966	299.966
**D	FCP KLESIA K RETRAITE EURO	0	550.000	550.000
**D	INDEP AM	0	33.000	33.000
**D	FCP FPI ESG	0	23.522	23.522
**D	FCP FPE ESG	0	420.830	420.830
**D	CAISSE DES DEPOTS ET CONSIGNATIONS	0	11.404.476	11.404.476
**D	CAISSE DES DEPOTS ET CONSIGNATIONS	0	7.301.331	7.301.331
**D	CAISSE DES DEPOTS ET CONSIGNATIONS	0	46.959	46.959
**D	CAISSE DES DEPOTS ET CONSIGNATIONS	0	46.959	46.959
**D	FONDS DE RESERVE POUR LES	0	83.308	83.308
**D	FCP VILLIERS ACTIONS EUROPE CPR AM	0	283.139	283.139
**D	JANUS HENDERSON ADAPTIVE GLOBAL ALLOCATI	0	1.937	1.937
**D	WORLD TRADE ORGANIZATION PENSION PLAN	0	22.445	22.445
**D	PICTET CH INSTITUTIONAL - EUROPEAN	0	179.690	179.690
**D	PICTET CH-GLOBAL EQUITIES	0	25.006	25.006
**D	SWISS LIFE LUXEMBOURG SA	0	147.377	147.377
**D	RAIFFEISEN INDEX FONDS EURO STOXX 50	0	47.574	47.574
**D	CAPACITY FONDS INSTITUTIONEL-ACTIONS ETRANGERES PIB	0	22.096	22.096
**D	TURICUM AKTIEN UND IMMOBILIENWERTSCHRIFT	0	159.768	159.768
**D	CAPACITY FONDS INSTITUTIONNEL ACTIONS ETRANGERES	0	53.072	53.072
**D	PICTET-EUROLAND INDEX	0	136.390	136.390

## LISTA ESITO DELLE VOTAZIONE

Oggetto: **Nomina del Presidente del Collegio Sindacale.**

## FAVOREVOLI

Badge	Ragione Sociale	Proprio	Delega	Totale
**D	PICTET-EUROPE INDEX	0	458.139	458.139
**D	FOREIGN STOCK INDEX MOTHER FUND ONAL DEVELOPED COUNTRIES INDEX MOTHER FUNDD	0	81.300	81.300
**D	NOMURA TRUST BANKING TRUSTEE NIKKO GLOBA	0	148.077	148.077
**D	SHINKO GLOBAL EQUITY INDEX MOTHER FUND	0	1.163	1.163
**D	KAPAN PENSIONER FORSAKRINGSFORENING	0	146.533	146.533
**D	INVESTERINGSFORENINGEN PFA INVEST	0	48.027	48.027
**D	INVESTERINGSFORENINGEN BANKINVEST EUROPA SMALL CAP AKTIER KL	0	133.492	133.492
**D	GLOBALE AKSJER AS	0	437	437
**D	GLOBALE ESG AS	0	47.947	47.947
**D	VERDIPAPIRFONDET EQUINOR AKSJER EUROPA	0	27.000	27.000
**D	STICHTING DEPOSITARY APG DEVELOPED	0	220.698	220.698
**D	EUROBEN LIFE PENSION DAC	0	7.283	7.283
**D	EQUINOR INSURANCE A S	0	30.500	30.500
**D	EQUINOR PENNSJON	0	155.000	155.000
**D	INT.: VERDIPAPIRFONDET STOREBRAND GLOBAL ESG GAR: JP MORGAN LUXC/OBPSS	0	8.770	8.770
**D	VERDIPAPIRFONDET STOREBRAND INDEKS-NORGE	0	14.017	14.017
**D	INT.: VERDIPAPIRFONDET STOREBRAND GLOBAL ESG GAR: JP MORGAN LUXC/OBPSS	0	53.361	53.361
**D	INT.: VERDIPAPIRFONDET STOREBRAND GLOBAL ESG GAR: JP MORGAN LUXC/OBPSS	0	412.879	412.879
**D	VERDIPAPIRFONDET STOREBRAND GLOBAL ESG P	0	63.314	63.314
**D	MOMENTUM INVESTMENT FUNDS SICAV-SIF	0	80.560	80.560
**D	ROBECO UMBRELLA FUND I N.V.	0	123.779	123.779
**D	FUNDACAO CALOUSTE GULBENKIAN	0	708	708
**D	MOMENTUM GLOBAL FUNDS	0	19.645	19.645
**D	INVESTERINGSFORENINGEN PFA INVEST	0	4.068	4.068
**D	BLACKROCK INSTITUTIONAL POOLED FUNDS PLC	0	347.978	347.978
**D	KYBURG INSTITUTIONAL FUND - AKTIEN WELT	0	159.400	159.400
**D	BVK PERSONALVORSORGE DES KANTONS ZURICH	0	180.359	180.359
**D	PENSIONSKASSE SBB	0	99.489	99.489
**D	NFS LIMITED TRAFALGAR COURT ADMIRAL PARK ST. PETER PORT	0	28.635	28.635
**D	BRITISH COAL STAFF SUPERANNUATION SCHEME	0	130.570	130.570
**D	DEKA INVESTMENT GMBH RE DEKA-BASIS	0	12.000	12.000
**D	DEKA VERMOGENSMANAGEMENT GMBH RE KEPPLER	0	25.000	25.000
**D	DEKA VERMOG GMBH RE PRIV BANK.STRUKTUR	0	65.000	65.000
**D	DEKA VERMOGENSMANGEMENT GMBH RE LINGOHR	0	88.671	88.671
**D	DEKA INVESTMENT GMBH RE DEKA	0	4.100	4.100
**D	DEKA VERMOGENSMANAGEMENT GMBH RE LINGOHR	0	232.056	232.056
**D	DEKA INVEST GMBH RE DEKA-BAV-FONDS	0	97.411	97.411
**D	DEKA INVESTMENT GMBH	0	49.249	49.249
**D	DEKA INVEST GMBH RE DEKA-NACHH KOM	0	84.985	84.985
**D	DEKA INV GMBH R DEK MSCI WORLD UCITS ETF	0	3.852	3.852
**D	DEKA INVEST.GMBH RE BEROLINARENT DEKA	0	4.850	4.850
**D	DEKA INV. GMBH RE DEKA ST.EUR.50 UCI ETF	0	21.029	21.029
**D	DEKA INV. GMBH DEKA MSCI EUROPE UCITS ET	0	118.931	118.931

## LISTA ESITO DELLE VOTAZIONE

Oggetto: **Nomina del Presidente del Collegio Sindacale.**

## FAVOREVOLI

Badge	Ragione Sociale	Proprio	Delega	Totale
**D	DEKA INVESTGMBH RE MSCI EUROPE LC UCITS	0	13.607	13.607
**D	DEKA INVESTMENT GMBH RE PKBMF	0	15.800	15.800
**D	DEKA INVEST DEKA EURO STOXX 50 - UCITS	0	812.843	812.843
**D	DEKA INVEST GMBH RE BALANCE DYNAMISCH	0	11.639	11.639
**D	DEKA INVEST RE/DEKAFUTUR-WACHSTUM	0	12.200	12.200
**D	DEKA INVESTMENT GMBH RE DEKAFUTUR-CHANCE	0	39.000	39.000
**D	DEKA INVESTMENT GMBH RE DEKA-BR 100	0	588.706	588.706
**D	DEKA INVEST GMBH RE DEKA-BR 85	0	30.785	30.785
**D	DEKA INVESTMENT GMBH RE DEKA-BR 75	0	29.640	29.640
**D	DEKA INVESTMENT GMBH RE DEKA-BR 55	0	12.991	12.991
**D	DEKA INVESTMENT GMBH RE DEKA-BR 35	0	72.423	72.423
**D	DEKA INVEST RE/DEKAFUTUR-ERTRAG	0	1.800	1.800
**D	DEKA INVEST RE DEKA-EUROLAND BALANCE	0	661.950	661.950
**D	DEKA INVESTMENT GMBH RE DEKA-DIVIDEND VA	0	170.000	170.000
**D	H.E.S.T. AUSTRALIA LIMITED	0	96.578	96.578
**D	LGIA SUPER TRUSTEE AS TRUSTEE FOR LGIA	0	66.416	66.416
**D	VANGUARD INTERNATIONAL SHARE INDEX FUND	0	67.901	67.901
**D	MINE SUPERANNUATION FUND	0	78.445	78.445
**D	AUSTRALIANSUPER	0	5.094	5.094
**D	VANGUARD INTERNATIONAL SHARE INDEX FUND	0	759.899	759.899
**D	CONSTRUCTION AND BUILDING UNIONS SUPER F	0	199.785	199.785
**D	VANGUARD GLOBAL VALUE EQUITY FUND	0	327	327
**D	TEACHERS` RETIREMENT SYSTEM OF THE CITY OF NEW YORK	0	140.059	140.059
**D	SAS TRUSTEE CORPORATION POOLED FUND	0	6.311	6.311
**D	SAS TRUSTEE CORPORATION POOLED FUND	0	110.962	110.962
**D	UBS ASSET MANAGEMENT LIFE LTD	0	1.641.458	1.641.458
**D	MANAGEMENT BOARD PUBLIC SERVICE PENSION	0	8.455	8.455
**D	MANAGEMENT BOARD PUBLIC SERVICE PENSION	0	14.388	14.388
**D	CONNECTICUT GENERAL LIFE INSURANCE COMPANY	0	31.127	31.127
**D	CONNECTICUT GENERAL LIFE INSURANCE COMPANY	0	30.800	30.800
**D	LUCRF PTY LTD FOR THE LABOUR UNION CO-OPERATIVE RETIREMENT FUND	0	46.691	46.691
**D	BANCO CENTRAL DE TIMOR-LESTE (BCTL)	0	596.415	596.415
**D	ROCKEFELLER & CO., INC	0	17.000	17.000
**D	CTIVP DFA INTERNATIONAL VALUE FUND	0	194.821	194.821
**D	PFA PENSION FORSIKRINGSAKTIESELSKAB	0	15.780	15.780
**D	JPMORGAN CHASE BANK - PB - UNITED STATES INDIVIDUALS	0	3.921	3.921
**D	JPMORGAN CHASE BANK - PB - UNITED STATES TRUSTS	0	5.179	5.179
**D	JPMORGAN CHASE BANK - PB - UNITED STATES PARTNERSHIP	0	1.970	1.970
**D	BRUNEI SHELL RETIREMENT BENEFIT FUND	0	3.314	3.314
**D	MANAGED PORTFOLIO SERIES INTL SH FUND 1	0	9.452	9.452
**D	TELSTRA SUPERANNUATION SCHEME	0	16.310	16.310
**D	FRANKLIN INTERNATIONAL CORE EQUITY FUND	0	254.968	254.968
**D	TEMPLETON INTERNATIONAL STOCK TRUST	0	102.515	102.515

## LISTA ESITO DELLE VOTAZIONE

Oggetto: **Nomina del Presidente del Collegio Sindacale.**

## FAVOREVOLI

Badge	Ragione Sociale	Proprio	Delega	Totale
**D	JEFFREY LLC	0	9.875	9.875
**D	WESTPAC WHOLESALE UNHEDGED INT SHARE TRU	0	64.222	64.222
**D	ANZ WHOLESALE INTERN.SHARE NO. 1 FUND	0	8.459	8.459
**D	TCORPIM INTERNATIONAL SHARE (UNHEDGED) F	0	149.401	149.401
**D	ISHARES WHOLESALE SCREENED INT EQ IND F	0	16.039	16.039
**D	ISHARES EDGE MSCI WORLD MINIMUM VOLAT ET	0	3.074	3.074
**D	IBM PERSONAL PENSION PLAN TRUST	0	37.127	37.127
**D	ONEPATH LOW VOLATILITY GLOBAL EQ IN POOL	0	23.367	23.367
**D	ONEPATH GLOB SHARES LARGE CAP UNHED IN P	0	208.266	208.266
**D	BT WHOLESALE MULTI MANAG INTL SHARE FUND	0	25.277	25.277
**D	ACCIDENT COMPENSATION CORPORATION	0	60.243	60.243
**D	DEKA INVESTMENT GMBH RE DEKA-EUROPABOND	0	808.375	808.375
**D	SUPER FUNDS MANAG CORP SOUTH AUSTRALIA	0	24.816	24.816
**D	TEMPLETON GLOBAL GROWTH FUND LIMITED	0	198.556	198.556
**D	TEMPLETON INTERNATIONAL EQUITY TRUST	0	144.877	144.877
**D	TEMPLETON GLOBAL TRUST FUND	0	36.210	36.210
**D	JP MORGAN CHASE RETIREMENT PLAN	0	132.028	132.028
**D	MTBJ DAIDO LIFE FOREIGN EQUITY MOTHER FD	0	3.510	3.510
**D	ISHARES WHOLESALE INTERN EQ INDEX FUND	0	176.150	176.150
**D	SUPERANNUATION FUNDS MANAGEMENT CORP	0	4.384	4.384
**D	SUPERANNUATION FUNDS MANAGEMENT CORPORAT	0	17.095	17.095
**D	BT WHOLESALE MULTI MANAG INTL SHARE FUND	0	63.376	63.376
**D	WSSP INTERNATIONAL EQUITIES TRUST	0	248.441	248.441
**D	KOOKMIN BANK ACTING AS TRUSTEE OF KIM PRIVATE NOBLE CLASS GLOBAL EQUITY MASTER INVESTMENT TRUST	0	7.146	7.146
**D	QANTAS SUPERANN. LTD ATF QANTAS SUP.PLAN	0	17.554	17.554
**D	WSSP INTERNATIONAL EQUITIES TRUST	0	95.063	95.063
**D	THE BOEING COMPANY EMPLOYEE RETIREMENT P	0	159.810	159.810
**D	DEKA INVEST GMBH RE A-VSA-FONDS	0	22.700	22.700
**D	ISHARES ALLCOUNTRY EQUITY INDEX FUND	0	10.128	10.128
**D	BAPTIST HEALTH SOUTH FLORIDA INC	0	326.228	326.228
**D	BLACKROCK FISSION INDEXED INTL EQUITY FD	0	19.595	19.595
**D	ADVANCE INTERNATIONAL SHARE INDEX FUND	0	214.269	214.269
**D	UBS FTSE RAFI DEVELOPED 1000 INDEX FUND	0	34.423	34.423
**D	UBS MSCI WORLD MINIMUM VOLATILITY IND FD	0	5.807	5.807
**D	RETIREMENT INCOME PLAN OF SAUDI ARABIAN OIL COMPANY	0	3.023	3.023
**D	NVIT INTERNATIONAL INDEX FUND	0	352.827	352.827
**D	FRANKLIN TEMPLETON VARIAB. INSURANCE	0	535.991	535.991
**D	SOUTHERN COMPANY SYSTEM MASTER RETIREMEN	0	654.283	654.283
**D	T. ROWE PRICE INT.F.INC.T.R.P.INT.VAL.EQ	0	6.031.446	6.031.446
**D	EQ ADVISORS TRUST-AXA INTL.VALUE MANAGED	0	217.833	217.833
**D	MINISTRY OF ECONOMY AND FINANCE	0	3.191	3.191
**D	MINISTRY OF ECONOMY AND FINANCE	0	244.640	244.640
**D	MINISTRY OF ECONOMY AND FINANCE	0	252.161	252.161

## LISTA ESITO DELLE VOTAZIONE

Oggetto: **Nomina del Presidente del Collegio Sindacale.**

## FAVOREVOLI

Badge	Ragione Sociale	Proprio	Delega	Totale
**D	T ROWE PRICE INTERNATIONAL EQUITY INDEX	0	179.545	179.545
**D	FLEXSHAR.MORN.DEV.MARK.EX-US FAC.TILT IN	0	95.703	95.703
**D	SBC MASTER PENSION TRUST	0	430.345	430.345
**D	EQ ADV. TRUST AXA INTL.CORE MANAGED VOLA	0	127.819	127.819
**D	SBC MASTER PENSION TRUST 208	0	60.755	60.755
**D	T ROWE CONCENTRATED INTERNAT EQUITY FUND	0	401.415	401.415
**D	FLEXSHARES MORNINGSTAR GLOBAL UPSTREAM N	0	479.482	479.482
**D	EQ ADVISORS TRUST EQ-GLOBAL EQUITY MANAG	0	100.968	100.968
**D	EQ ADVISORS TRUST - EQ/INTERNATIONAL MAN	0	360.602	360.602
**D	EQ ADVISORS TRUST - ATM INTERNATIONAL MA	0	260.316	260.316
**D	JNL/MELLON CAPITAL INTNAL INDEX FUND	0	292.064	292.064
**D	FLEXSHARES INTERNATIONAL QUALITY DIVIDEND DEFENSIVE INDEX FUND	0	4.448	4.448
**D	SBC MASTER PENSION TRUST	0	97.666	97.666
**D	T. ROWE PRICE INTERNATIONAL CONCENTRATED	0	488.973	488.973
**D	T ROWE PRICE GLOBAL ALLOCATION FUND INC	0	57.503	57.503
**D	FLEXSHARES STOXX GLOBAL ESG IMPACT INDEX	0	358	358
**D	GOLDMAN SACHS TRUST - GOLDMAN SACHS ABSOLUTE RETURN TRACKER FUND	0	1.300	1.300
**D	GOLDMAN SACHS INTER EQUITY INSIGHTS FUND	0	258.081	258.081
**D	GOLDMAN SACHS VARIABLE INS TRUST - G SACHS STRATEGIC INTER EQUITY FUND	0	13.476	13.476
**D	PUBLIC EMPLOYEES RETIREMENT SYSTEM OF OHIO	0	1.137.493	1.137.493
**D	MTB GOVERNMENT PENSION INVESTMENT FUND 4	0	9.331.437	9.331.437
**D	THE MASTER TRUST BANK OF JAPAN LTD	0	2.986.129	2.986.129
**D	AVIVA LIFE & PENSIONS UK LIMITED	0	627.793	627.793
**D	NATIONAL FARMERS UNION MUTUAL INSURANCE	0	111.801	111.801
**D	JOHN LEWIS PARTNERSHIP TRUST FOR PENSION	0	78.043	78.043
**D	THE BARCLAYS BANK UK RETIREMENT FUND	0	39.735	39.735
**D	THE MASTER TRUST BANK OF JAPAN, LTD. AS TRUSTEE FOR MUTB400045792	0	1.521.723	1.521.723
**D	VANGUARD FID COMPANY EUROPEAN STOCK INDE	0	119.088	119.088
**D	VANGUARD TOTAL INTERNATIONAL STOCK INDEX	0	43.551.836	43.551.836
**D	MTB FOR GOVERNMENT PENSION FD45828	0	236.011	236.011
**D	THE MASTER TRUST BANK OF JAPAN LTD	0	4.989.801	4.989.801
**D	STATE OF CALI SAV PLUS PROG MASTER TRUST	0	178.237	178.237
**D	DEKA INVE GMBH RE DEKA-PRIVATVORSORGE AS	0	85.000	85.000
**D	DEKA INVEST GMBH RE AGR DENA	0	7.800	7.800
**D	INTERNATIONALE KAPITALSANLAGEGESELLSCHAF	0	25.000	25.000
**D	DEKA INV. GMBH RE ROLAND MASTERFONDS	0	22.369	22.369
**D	DEKA INVEST GMBH RE BODENSEE-FONDS	0	1.700	1.700
**D	DEKA INV GMBH RE FIDELITAS FUNDMASTER 8	0	31.986	31.986
**D	DEKA INVEST RE INTER-ESSEN-FONDS	0	10.267	10.267
**D	DEKA INVEST RE A-CRISPINUS FOND	0	9.000	9.000
**D	DEKA A-DIM-WETZLAR-FONDS	0	8.350	8.350
**D	DEKA A-DIM-WETZLAR-BALANCED-FONDS	0	9.150	9.150
**D	DEKA INVEST MBH VITUS FIRST VALUE FONDS	0	124.000	124.000



LISTA ESITO DELLE VOTAZIONE  
 Oggetto: **Nomina del Presidente del Collegio Sindacale.**

## FAVOREVOLI

Badge	Ragione Sociale	Proprio	Delega	Totale
**D	DEKA INVESTMENT GMBH RE AUW-FONDS	0	11.215	11.215
**D	DEKA INVEST GMBH RE DEKA MULT ASS TOT RE	0	3.021	3.021
**D	DEKA FUND INVESTMENT RE/ A-HORCH-FONDS	0	73.100	73.100
**D	DEKA INVEST MAULBRONN-STROMBERG-FONDS	0	10.650	10.650
**D	DEKA INVESTMENT GMBH RE DEKA-BR 20	0	1.384	1.384
**D	DEKA INVEST. A-NORDHAUSEN 2-FONDS	0	16.655	16.655
**D	DEKA INVESTMENT GMBH RE RANW AKTIEN	0	35.289	35.289
**D	DEKA INVESTMENT GMBH RE TBG FONDS	0	2.000	2.000
**D	DEKA INVESTMENT GMBH RE MV-FONDS	0	25.000	25.000
**D	DEKA INV. RE A-STENDALER-ROLANDFONDS I	0	414	414
**D	DEKA INVESTMENT GMBH RE A-KSK FULDA-FOND	0	17.600	17.600
**D	DEKA INVESTMENT GMBH RE S BROKER 1 FONDS	0	4.530	4.530
**D	DEKA INVESTMENT GMBH RE A-SKGO-FONDS	0	15.500	15.500
**D	DEKA INVESTMENT GMBH RE A-ASD FONDS	0	14.000	14.000
**D	DEKA INVESTMENT GMBH RE A-AMISIA-FONDS	0	30.000	30.000
**D	DEKA INV. GMBH RE BAUTZEN FUNDMASTER	0	65.000	65.000
**D	DEKA INVESTMENT GMBH RE HERZOGTUM L	0	15.000	15.000
**D	DEKA INVESTM GMBH RE A-HECKER-FONDS I	0	34.000	34.000
**D	DEKA INVESTME GMBH RE CHRONOS FUNDMASTER	0	25.000	25.000
**D	SUEBIA FONDS	0	145.317	145.317
**D	OB 2	0	84.803	84.803
**D	EPS	0	54.024	54.024
**D	BMW AG	0	56.579	56.579
**D	VGX POOLFONDS PA1	0	131.020	131.020
**D	DEKA VALUE PLUS	0	187.700	187.700
**D	ALLIANZGI-FONDS DSPT	0	107.410	107.410
**D	RAGS-FUNDMASTER	0	24.642	24.642
**D	UKA-FONDS	0	55.859	55.859
**D	DEAM FONDS VVK 2	0	15.000	15.000
**D	NATIONAL PENSION INSURANCE FUND	0	4.291	4.291
**D	NATIONWIDE INTERNATIONAL INDEX FUND	0	228.836	228.836
**D	INTERNATIONAL FUND MANAGEMENT S.A. RE IF	0	600.000	600.000
**D	DEKA INTERNATIONAL S.A. RE DEKALUX-GLOBA	0	33.395	33.395
**D	DEKA INTERNATIONAL S.A. RE DEKA-EUROPAVA	0	11.212	11.212
**D	T ROWE PRICE EUROPEAN STOCK FUND	0	1.261.122	1.261.122
**D	TEMPLETON INSTIT.FUNDS-INTL.EQUITY SERIE	0	753.707	753.707
**D	NVIT GS INTERNATIONAL EQUITY INSIGHTS FU	0	161.558	161.558
**D	EQ ADVISORS TR EQ TEMPLE GLOB EQ M VO P	0	23.572	23.572
**D	FLEXSHARES INTERNATIONAL QUALITY DIVIDEND DYNAMIC INDEX FUND	0	64.881	64.881
**D	NVIT MULTI-MANAGER INTERNATIONAL VALUE F	0	12.093	12.093
**D	EQ ADVISORS TRUST - 1290 VT SMARTBETA EQ	0	2.100	2.100
**D	VANTAGETRUST III MAST COLLECT INVE FU TR	0	166.399	166.399
**D	BBP INKA	0	25.134	25.134

## LISTA ESITO DELLE VOTAZIONE

Oggetto: **Nomina del Presidente del Collegio Sindacale.**

## FAVOREVOLI

Badge	Ragione Sociale	Proprio	Delega	Totale
**D	THE NATIONAL FARMERS UNION MUTUAL INS LINK PEN	0	24.418	24.418
**D	THE MASTER TRUST BANK OF JAPAN LTD	0	88.533	88.533
**D	THE MASTER TRUST BANK OF JAPAN LTD	0	192.790	192.790
**D	BUREAU OF LABOR FUNDS-LABOR PENSION FUND	0	1.108	1.108
**D	BUREAU OF LABOR FUNDS-LABOR INSURANCE FU	0	1.825	1.825
**D	BUREAU OF LABOR FUNDS - LABOR RETIREMENT FUND	0	4.290	4.290
**D	NEW YORK STATE COMMON RETIREMENT FUND	0	63.300	63.300
**D	STATE OF WYOMING	0	125.801	125.801
**D	MINEWORKERS PENSION SCHEME	0	568.998	568.998
**D	FIDELITY INV.FUNDS-FIDELITY INDEX WORLD	0	117.051	117.051
**D	FIDELITY INV. FIDELITY INDEX EUROPE EX U	0	159.340	159.340
**D	T.ROWE PRICE FUNDS OEIC - CONTINENTAL EU	0	4.604	4.604
**D	AVIVA INVESTORS FUNDS ICVC-AVIVA INAVIVA INVESTORS FUNDS ICVC-AVIVA INCOME FUND	0	154.369	154.369
**D	THE MASTER TRUST BANK OF JAPAN LTD	0	17.506	17.506
**D	BLACKROCK INTERNATIONAL INDEX V.I.FUND OF BLACKROCK VARIABLE SERIES FUNDS INC.	0	32.371	32.371
**D	BLACKROCK MANAG.VOL.V.I. F.OF BLACK.VAR.	0	5.598	5.598
**D	BLACKROCK TACTICAL OPP FD OF BLACK FDS	0	24.865	24.865
**D	THE MASTER TRUST BANK OF JAPAN LTD	0	212.349	212.349
**D	THE MASTER TRUST BANK OF JAPAN LTD	0	1.126.158	1.126.158
**D	BLACKROCK INSTITUTIONAL TRUST COMPA	0	4.774.289	4.774.289
**D	BLACKR INS T COMP NA INV F FOR EMP BEN T	0	16.872.411	16.872.411
**D	BLACKROCK MSCI EAFE EQUITY INDEX NON-LENDABLE FUND	0	618.506	618.506
**D	TRUST AND CUSTODY SERVICES BANK LIMITED	0	211.633	211.633
**D	TRUST AND CUSTODY SERVICES BANK, LTD. AS TRUSTEE FOR MHTB AS TRUSTEE FOR MHAM INTERNATIONAL EQUITY INDEX MOTHER FUND	0		0
	18.956	18.956		
**D	VANGUARD INTERNATIONAL VALUE FUND 1	0	5.778.704	5.778.704
**D	VFTC INST TOTAL INT STOCK MARKET IND TRU	0	1.175.052	1.175.052
**D	EUROPE EX-UK ALPHA TILTS ESG SCREEN	0	4.360	4.360
**D	EUROPE EQUITY INDEX ESG SCREENED FU	0	163.302	163.302
**D	MSCI EUROPE EQUITY INDEX FUND B (EU	0	2.108.103	2.108.103
**D	MSCI EUROPE EQUITY ESG SCREENED INDEX FUND B	0	2.933	2.933
**D	MSCI WORLD EQUITY ESG SCREENED INDE	0	510.819	510.819
**D	MSCI WORLD MINIMUM VOLATILITY ESG SCREEN	0	5.668	5.668
**D	TFL PENSION FUND	0	37.442	37.442
**D	BLACKROCK MSCI EMU IMI INDEX FD B (EMUIM	0	2.014	2.014
**D	MSCI ACWI EX-U.S. IMI INDEX FUND B2	0	171.036	171.036
**D	THRIFT SAVINGS PLAN	0	8.892.943	8.892.943
**D	BLACKROCK CDN WORLD INDEX FUND	0	131.838	131.838
**D	BLACKROCK CDN MSCI EAFE INDEX PLUS FUND	0	19.162	19.162
**D	BLACKROCK CDN MSCI EAFE EQUITY INDEX FUN	0	1.125.712	1.125.712
**D	CDN MSCI WORLD EX-CANADA MIN VOLA IND FD	0	51.195	51.195
**D	AVIVA INVESTORS INVESTMENT FUNDS IC	0	40.454	40.454
**D	STICHTING PENSIOENFONDS VOOR HUISARTSEN	0	70.350	70.350

## LISTA ESITO DELLE VOTAZIONE

Oggetto: **Nomina del Presidente del Collegio Sindacale.**

## FAVOREVOLI

Badge	Ragione Sociale	Proprio	Delega	Totale
**D	T.ROWE PRICE RETIREMENT HYBRID TRUST	0	478.377	478.377
**D	T ROWE PRICE INTERNATONAL VALUE EQUITY	0	3.717.470	3.717.470
**D	COLUMBIA CAPITAL ALLOCAT MODER CONSER PO	0	3.158	3.158
**D	COLUMBIA CAPITAL ALLOCATION MODER AGG P	0	2.379	2.379
**D	COLUMBIA CAPITAL ALLOCATION MODERATE POR	0	3.412	3.412
**D	COLUMBIA CAPITAL ALLOCATION CONSERVAT PO	0	2.064	2.064
**D	COLUMBIA CAPITAL ALLOCATION AGGRESSIVE P	0	2.818	2.818
**D	KATHERINE C. MOORE CHARITABLE LEAD ANNUITY TRUST II	0	337	337
**D	STATE OF NEW MEXICO STATE INVEST COUNCIL	0	408.870	408.870
**D	NEW YORK LIFE INSURANCE AND ANNUITY CO	0	7.265	7.265
**D	MULTI-MANAGER DIRECTIONAL ALTERNATIVE STRATEGIES FUND	0	5.345	5.345
**D	EQ ADVISORS TRUST - EQ/WELLINGTON E	0	8.101	8.101
**D	MULTI-MANAGER INTERNATIONAL EQUITY STRATEGIES FUND	0	310.593	310.593
**D	JNL FRANKLIN TEMPLETON GRO ALLOCATION FU	0	49.672	49.672
**D	PROVEDA GLOBAL EQUITY, LP	0	1.610	1.610
**D	RETIREMENT PLAN FOR EMPLOYEES OF AETNA INC	0	61.738	61.738
**D	THE KATHERINE MOORE REVOCABLE TRUST	0	12.723	12.723
**D	JAB CONSOLIDATED LTD	0	1.265	1.265
**D	FM KIRBY DTD TRUST 1/3/75 FBO JEFFERSON W KIRBY	0	1.035	1.035
**D	FM KIRBY TRUST DTD 1/3/75 FBO S DILLARD KIRBY	0	3.532	3.532
**D	GLG INVESTMENTS UMBRELLA QIF PLC SUB FUND ELS QIF MASTER	0	236	236
**D	GLG MULTI-STRATEGY FUND	0	24	24
**D	GLG EUROPEAN LONG-SHORT FUND LTD	0	83	83
**D	MAN GLG TOPAZ LIMITED C/O MAPLES CORPORATE SERVICES LIMITED	0	128	128
**D	JAPAN TRUSTEE SERVICES BANK LTD	0	90.905	90.905
**D	FIDELITY PURITAN TF LOW PRICE STOCK FUND	0	4.795.060	4.795.060
**D	JAPAN TRUSTEE SERVICES BANK LTD	0	3.846	3.846
**D	NEUBERGER BERMAN INVESTM FUNDS PLC	0	1.971	1.971
**D	JPMORGAN ETFS (IRELAND) ICAV	0	2.064	2.064
**D	FIDELITY GROUP TRUST FOR EMPLOYEE BEN PL	0	743.952	743.952
**D	SCHRODER INTERNAT MULTI-CAP EQUITY TRUST	0	710.803	710.803
**D	THE MASTER TRUST BANK OF JAPAN LTD	0	51.414	51.414
**D	ANIMA SGR SPA - ANIMA VISCONTEO PLUS	0	213.016	213.016
**D	ANIMA SGR SPA	0	108.498	108.498
**D	ANIMA SGR SPA ANIMA CRESCITA ITALIA	0	539.468	539.468
**D	ANIMA ITALIA ANIMA SGR	0	1.898.034	1.898.034
**D	ANIMA VISCONTEO ANIMA SGR SPA	0	1.147.277	1.147.277
**D	ANIMA SFORZESCO ANIMA SGR SPA	0	559.209	559.209
**D	ANIMA SGR SPA - GESTIELLE PRO ITALIA	0	35.000	35.000
**D	ALETTI GES ABS RE	0	72.284	72.284
**D	ALETTI GES C MT IV	0	8.714	8.714
**D	ALETTI GES C MT V	0	142.217	142.217
**D	EXANE FUNDS 2	0	1.225.844	1.225.844

## LISTA ESITO DELLE VOTAZIONE

Oggetto: **Nomina del Presidente del Collegio Sindacale.**

## FAVOREVOLI

Badge	Ragione Sociale	Proprio	Delega	Totale
**D	WHOLESALE UNIT TRUST GLOBAL SHS FUND 5	0	17.706	17.706
**D	MERCER UNHEDGED OVERSEAS SHARES TRUST	0	34.208	34.208
**D	FD INTERNATIONAL SHARE FUND 1	0	43.699	43.699
**D	AMP CAPITAL SPEC INTERN SHARE FUND	0	22.058	22.058
**D	LBPAM ISR AVENIR EURO	0	7.523	7.523
**D	FCP LBPAM ACTIONS VALUE EURO	0	1.098.291	1.098.291
**D	LBPAM ACTIONS EURO LARGE CAP	0	171.892	171.892
**D	LBPAM IRC ACTIONS ISR	0	279.386	279.386
**D	FCP LBPAM DIVERSIFIE FOCUS OBLIG 3 5	0	12.193	12.193
**D	FCP LBPAM IRC ACTIONS EURO MIN VAR	0	75.755	75.755
**D	ACTIAM RESPONSIBLE INDEX FUND EQUITY EUR	0	525.437	525.437
**D	CM EUROPE ACTIONS	0	31.235	31.235
**D	FCP GAILLON NATURAL RESOURCES	0	20.000	20.000
**D	FCP CM-CIC EURO ACTIONS	0	147.594	147.594
**D	FCP CM FRANCE ACTIONS	0	958.746	958.746
**D	FCP UNION FRANCE	0	138.274	138.274
**D	FCP UNION EUROPE	0	330.657	330.657
**D	FCP UNI 1	0	16.608	16.608
**D	VALORATIONS	0	28.000	28.000
**D	FCP SAINT ARBOGAST	0	1.611	1.611
**D	FCPE ACCOR DIVERSIFIE	0	3.245	3.245
**D	FCP SCORE SIGMA	0	3.810	3.810
**D	FCP SCORE SAXE	0	1.879	1.879
**D	FCP SCORE 620	0	692	692
**D	FCP TROUVU	0	217	217
**D	FCPE LAGARDERE PUBLICITE AUDIO	0	156	156
**D	OTIS EP DIVERSIFIE	0	6.257	6.257
**D	FCP ES GESTION EQUILIBRE	0	95.257	95.257
**D	FCP ES DYNAMIQUE	0	58.791	58.791
**D	FCP SCORE 2012	0	1.129	1.129
**D	ADREA DIVERSIFIE FRANCHE COMTE	0	1.054	1.054
**D	FCP MARIE	0	2.467	2.467
**D	FCP SCORE M A R S	0	83	83
**D	FCP ARPEGE ACTIONS	0	4.178	4.178
**D	FCP EPTA	0	3.317	3.317
**D	FCP FAMILLE FERRAND	0	949	949
**D	FCP PYRENEES GLOBAL	0	4.696	4.696
**D	FCP ASSOC GROUPE SAINT SAUVEUR	0	1.782	1.782
**D	FCPE GROUPE SAMSE	0	8.008	8.008
**D	FAMEM F	0	1.091	1.091
**D	FCP CONGREGATION DES SOEURS DE LA CROIX	0	373	373
**D	FCPE CONVERGENCE ACTIONS EUROPE	0	200	200
**D	FCPE FONCIL	0	9.265	9.265

LISTA ESITO DELLE VOTAZIONE  
 Oggetto: **Nomina del Presidente del Collegio Sindacale.**

## FAVOREVOLI

Badge	Ragione Sociale	Proprio	Delega	Totale
**D	FCP OFFENSIF AIR LIQUIDE EXPANS	0	8.843	8.843
**D	RP FAMILY	0	764	764
**D	FCP PRIEURE MARQUET	0	1.697	1.697
**D	FCP UEM DIVERSIFICATION	0	643	643
**D	FCP C.A.A.A. 68	0	716	716
**D	F F M 26	0	1.469	1.469
**D	FCP SEQUOIA	0	2.000	2.000
**D	FCPE AI DIVERSIFIE	0	1.610	1.610
**D	FCPE FCP OCP	0	7.632	7.632
**D	FCP DOSKONIEV	0	700	700
**D	FCP SACRE COEUR	0	2.000	2.000
**D	DIVINE PROVIDENCE JMM	0	1.000	1.000
**D	FCP TVN 2018	0	1.000	1.000
**D	FCP SCORE ACTIONS	0	1.000	1.000
**D	STOCKS FINANCES	0	1.500	1.500
**D	1504 FCP THALES AVIONICS	0	2.412	2.412
**D	STAUBLI 80 20 CREDIT MUTUEL FCPE	0	8.000	8.000
**D	STAUBLI 50 50 CREDIT MUTUEL FCPE	0	5.000	5.000
**D	FCP SCORE THANRY	0	606	606
**D	FCP SCORE SAINT JOSEPH	0	575	575
**D	FCP SCORE PILLAUD	0	849	849
**D	FCP SCORE ORMESSON	0	2.320	2.320
**D	FCP SCORE M O	0	643	643
**D	FCP SCORE GALIEN	0	2.831	2.831
**D	FCP SCORE AUMEX	0	1.776	1.776
**D	FCP SCORE AD BESANCON	0	1.992	1.992
**D	FCP PIPE LINE SUD EUROPEEN	0	1.384	1.384
**D	FCP PATRIMOINE PLACEMENT 5	0	1.036	1.036
**D	FCP PATRIMOINE PLACEMENT 3	0	2.174	2.174
**D	FCP PATRIMOINE PLACEMENT 2	0	653	653
**D	LEXMARK DYNAMIQUE	0	2.371	2.371
**D	FCP GUTENBERG	0	2.377	2.377
**D	FCP GROUPE FORD FRANCE	0	2.119	2.119
**D	FCP GESTION PLACEMENT 1	0	743	743
**D	1515 FCP GERARD PERRIER	0	1.629	1.629
**D	1448 FCPE GE FACTOFRANCE	0	1.828	1.828
**D	FREESCALE DIVERSIFIE	0	6.763	6.763
**D	1584 FCP FERTILSODEBO	0	2.751	2.751
**D	FCP EUROP ASSISTANCE DIVERSIFIE	0	875	875
**D	FCP ESSO DIVERSIFIE	0	40.000	40.000
**D	FCP CRYOSTAR FRANCE	0	267	267
**D	FCP CH RIVER LABORATOIRES FRANCE	0	1.694	1.694
**D	FCP CAPSUGEL	0	3.875	3.875

## LISTA ESITO DELLE VOTAZIONE

Oggetto: **Nomina del Presidente del Collegio Sindacale.**

## FAVOREVOLI

Badge	Ragione Sociale	Proprio	Delega	Totale
**D	FCP PROVENCE DIVERSIFIE	0	230	230
**D	1262 FCP BEHR FRANCE	0	58	58
**D	FCPE AREVA ACTIONS	0	17.982	17.982
**D	APA SOLIDARITE FCP	0	1.235	1.235
**D	ACM ACTIONS PLUS	0	1.682	1.682
**D	ACM ACTIONS	0	1.210	1.210
**D	HSBC GLOBAL RESOURCES ENERGY MOTHER FUND	0	64.713	64.713
**D	MAINFRANKEN WERTKONZEPT AUSGEWOGEN	0	90.000	90.000
**D	KUWAIT FUND FOR ARAB ECONOMIC DEVELOPMEN	0	156.459	156.459
**D	SCHRODER GLOBAL ENHANCED INDEX FUND	0	40.932	40.932
**D	AXA EQUITABLE LIFE INSURANCE CO	0	28.148	28.148
**D	SCHRODER GLOBAL ACTIVE VALUE FUND	0	32.131	32.131
**D	SCHRODER GLOBAL RECOVERY FUND	0	907.079	907.079
**D	SCHRODER PENSION MANAGEMENT LTD	0	35.146	35.146
**D	EQ ADVISORS TRUST - EQ/AB DYNAMIC MODERA	0	102.922	102.922
**D	MFS GLOBAL TOTAL RETURN FUND	0	509.461	509.461
**D	EQ ADV TRUST EQ/INT. EQ. INDEX PORTFOLIO	0	550.559	550.559
**D	EQ ADVISORS TRUST - EQ/WELLINGTON E	0	21.574	21.574
**D	MFS GLOBAL ALTERNATIVE STRATEGY FUND	0	5.664	5.664
**D	MFS INSTITUTIONAL INTERNATIONAL EQUITY F	0	6.116.128	6.116.128
**D	MFS DIVERSIFIED INCOME FUND	0	329.572	329.572
**D	JPM FUND ICVC-JPM MULTI-ASSET INCOME FD	0	13.339	13.339
**D	SCHRODER MOORGATE I FUND	0	123.014	123.014
**D	SCHRODER DIVERSIFIED GROWTH FUND	0	36.288	36.288
**D	DEKA INTERNATIONAL S.A. RE DEKAMULTI ASSET ERTRAG	0	6.000	6.000
**D	EQ.ADVISORS TRUST-AXA/AB DYNAMIC GROWTH	0	23.287	23.287
**D	BUREAU OF LABOR FUNDS- LABOR PENSION FUND	0	1.138	1.138
**D	BUREAU OF LABOR FUNDS- LABOR PENSION FUND	0	377	377
**D	BUREAU OF LABOR FUNDS-LABOR PENSION FUND	0	207	207
**D	BUREAU OF LABOR FUNDS - LABOR RETIREMENT FUND	0	13.032	13.032
**D	BUREAU OF LABOR FUNDS- LABOR PENSION FUND	0	8.212	8.212
**D	BUREAU OF LABOR FUNDS- LABOR PENSION FUND	0	34.717	34.717
**D	MISSOURI EDUCATION PENSION TRUST	0	562.164	562.164
**D	SCHRODER ADVANCED BETA GLOBAL EQUITY SMA	0	9.130	9.130
**D	SCHRODER INCOME_FUND	0	3.250.416	3.250.416
**D	SCHRODER INCOME MAXIMSER	0	1.780.611	1.780.611
**D	SCHRODER RESPONSIBLE VALUE UK EQUITY FUN	0	160.731	160.731
**D	SCHRODER QEP GLOBAL ACTIVE VALUE FUND	0	247.673	247.673
**D	SCHRODER EUROPEAN RECOVERY FUND	0	804.874	804.874
**D	SCHRODER GLOBAL EQUITY INCOME FUND	0	1.129.384	1.129.384
**D	SCHRODER QEP GLOBAL CORE FUND	0	221.322	221.322
**D	TRUST AND CUSTODY SERVICES BANK LTD AS TRUSTEE FOR FEDERATION OF NATIONAL PUBLIC SERVICE PERSONNEL MUTUAL AID ASSOCIATIO	0		0
	146.140		146.140	

LISTA ESITO DELLE VOTAZIONE  
 Oggetto: **Nomina del Presidente del Collegio Sindacale.**

## FAVOREVOLI

Badge	Ragione Sociale	Proprio	Delega	Totale
**D	JPMORGAN DIVERSIFIED RETURN GLOB EQ ETF	0	8.834	8.834
**D	JPMORGAN INSURANCE TRUST INCOME BUILD PO	0	1.038	1.038
**D	JPMORGAN INCOME BUILDER FUND	0	120.928	120.928
**D	JPMORGAN GLOBAL ALLOCATION FUND	0	6.343	6.343
**D	JPMORGAN BETABUILDERS EUROPE ETF	0	282.377	282.377
**D	JPMORGAN BETABUILDERS INTERNATIONAL	0	8.410	8.410
**D	JPMORGAN DIVERSIF RETURN INTERNAT EQ ETF	0	167.919	167.919
**D	JPMORGAN DIVERSIFIED RETURN EUROPE EQUITY ETF	0	3.981	3.981
**D	JPMORGAN DIVERSIFIED FUND	0	9.278	9.278
**D	MFS INTERNATIONAL RESEARCH EQUITY LLC	0	26.422	26.422
**D	VERMONT PENSION INVESTMENT COMMITTE	0	185.155	185.155
**D	U S STEEL CORPO REPRES RETIREES BENEF TR	0	3.646	3.646
**D	MASTER TRUST FOR THE SIEMENS MEDICAL SOL	0	104.299	104.299
**D	OPPENHEIMER GLOBAL MULTI-ASSET GROWTH FUND	0	11.943	11.943
**D	MASTER TRUST FOR SIEMENS PENSION PLANS	0	32.357	32.357
**D	MASTER TRUST FOR SIEMENS SAVINGS PLANS	0	157.478	157.478
**D	COMMINGLED PENSION TRUST FUND (INTREPID INTERNATIONAL) OF JPMORGAN CHASE BANK	0	1.044.705	1.044.705
**D	SCHRODER GLOBAL MULTI-CAP VALUE PORTFOLIO L.P	0	9.096	9.096
**D	THE THALIDOMIDE CHILDRENS TRUST	0	22.630	22.630
**D	INTERNATIONALE KAPITALANLAGEGESELLSCHAFT MBH	0	1.892.665	1.892.665
**D	SONDERVERMOGEN INKA TERTIUS	0	10.863	10.863
**D	SONDERVERMOGEN PKMF INKA	0	64.805	64.805
**D	INTERNATIONALE KAPITALANLAGEGESELLSCHAFT MBH YORCKSTR. 21, DSSELDORF, 40476 GERMANY	0	945.377	945.377
**D	ALLIANZ CGI SUBFONDS EQUITIES	0	40.000	40.000
**D	SONDERVERMOGEN ALLIANZGI-FONDS DSW-DREFO	0	6.822	6.822
**D	SONDERVERMOEGEN ALLIANZ ADAC AV FONDS	0	1.794.577	1.794.577
**D	ALLIANZ PV-WS RCM SYSPRO INDEXING EUROLAND	0	23.068	23.068
**D	ALLIANZ PV-WS RCM SYSPRO VALUE EUROPE	0	153.576	153.576
**D	SONDERVERMOEGEN ALLIANZ VKA FONDS	0	401.320	401.320
**D	HSBC ETFS	0	69.752	69.752
**D	FRANKLIN TEMPLETON SHARIAH FUNDS 8A	0	69.056	69.056
**D	HSBC GLOBAL INVESTMENT FUNDS	0	38.023	38.023
**D	HSBC ETFS PLC	0	139.221	139.221
**D	HSBC INSTITUTIONAL TRUST SERVICES IRELAND LIMITED RE 1 GRAND CANAL SQUARE GRAND CANAL HARBOUR, DUBLIN , IRELAND 131.988	0	0	131.988
**D	THE PRUDENTIAL ASSURANCE COMPANY LTD	0	1.775.031	1.775.031
**D	PRUDENTIAL PENSIONS LIMITED	0	124.897	124.897
**D	ROYAL LONDON GROUP PENSION SCHEME	0	38.621	38.621
**D	HSBC EUROPEAN INDEX FUND	0	842.636	842.636
**D	REASSURE LIMITED	0	681.672	681.672
**D	HSBC GLOBAL FUND ICAV	0	1.844	1.844
**D	AI UK EQUITY INCOME FUND	0	100.423	100.423
**D	FRIENDS LIFE FUNDS LIMITED	0	347.449	347.449

## LISTA ESITO DELLE VOTAZIONE

Oggetto: **Nomina del Presidente del Collegio Sindacale.**

## FAVOREVOLI

Badge	Ragione Sociale	Proprio	Delega	Totale
**D	FRIENDS LIFE AND PENSIONS LIMITED PIXHAM END	0	691.785	691.785
**D	AI 50:50 GLOBAL EQUITY FUND	0	395.107	395.107
**D	AI DISTRIBUTION LIFE FUND	0	46.850	46.850
**D	AI STRATEGIC GLOBAL EQUITY FUND	0	200.378	200.378
**D	CENTRAL FINANCE BOARD METHODIST CHURCH	0	10.024	10.024
**D	FTSE ALL WORLD INDEX FUND	0	170.964	170.964
**D	TEMPLETON EUROPEAN EQUITY MASTER FUND	0	4.167	4.167
**D	AIA GLOBAL MULTI-FACTOR EQUITY FUN HSBC FRANCE	0	2.628	2.628
**D	MARITIME AND PORT AUTHORITY OF SINGAPORE	0	1.010	1.010
**D	HSBC LIFE (INTERNATIONAL) LIMITED	0	162.948	162.948
**D	HSBC MANAGED GROWTH FUND	0	18.201	18.201
**D	HSBC MANAGED BALANCED FUND	0	11.280	11.280
**D	JPMORGAN MULTI BALANCED FUND	0	1.920	1.920
**D	SCHRODER IN.P.F.ADV.GL.EQUITY.FU	0	25.565	25.565
**D	HSBC P IN F HSBC POOLED GLOBAL EQUITY FD	0	38.050	38.050
**D	ALLIANZ CHOICE BEST STYLES EUROPE FUND	0	62.100	62.100
**D	JPMORGAN MULTI INCOME FUND	0	49.454	49.454
**D	HSBC POOLED INVESTMENT FUND 1 QUEEN`S ROAD, CENTRAL, HONG KONG, HONG KONG	0	170.000	170.000
**D	HSBC EURO MULTI-ASSET INCOME FUND	0	20.919	20.919
**D	HANG SENG INSURANCE COMPANY LIMITED	0	62.756	62.756
**D	BEST INVESTMENT CORPORATION	0	364.682	364.682
**D	BEST INVESTMENT CORPORATION	0	98.912	98.912
**D	TRUST & CUSTODY SERVICES BANK LTD	0	342.752	342.752
**D	TRUST & CUSTODY SERVICES BANK LTD AS TRUSTEE FOR PENSION INVESTMENT FUND TRUST NUMBER 21	0	43.223	43.223
**D	MHTB (LUX)/TMA UMBRELLA FUND-GLOBAL EQUI	0	11.000	11.000
**D	TMA UMBRELLA FD-TMA ACWI EX-JAPAN PORTF.	0	16.400	16.400
**D	INV. DANSKE INVEST EUROPA INDEKS KL	0	128.588	128.588
**D	INV DANSKE INVEST GLOBAL INDEKS KL	0	11.321	11.321
**D	INV DAN INV SEL GLOB EQUITY SOL AKK KL	0	49.742	49.742
**D	INV PROCAPTURE EUROPE INDEX FUND ACC KL	0	489.135	489.135
**D	GLOBAL AC INDEX FUND - ACCUMULATING KL	0	77.224	77.224
**D	PROFIL INVEST DANICA PENSJON NORGE	0	106.440	106.440
**D	AFDELING DANICA LINK - INDEKS GLOBALE AKTIER	0	11.080	11.080
**D	KAPITALFOR DANSKE INVEST INSTITUT DANICA PENSIONS - AKTIER	0	390.687	390.687
**D	DANICA PENSION LIVSFORSIKRINGSAKTIESELSKAB	0	59.661	59.661
**D	DANSKE BANK PULJER	0	74.283	74.283
**D	CAISSE INTER ENTREP DE PREV PROFES CIEPP	0	215.849	215.849
**D	UNIVERSITE DE GENEVE	0	38.178	38.178
**D	BAYERNINVEST VECO-FONDS B. KAPITALVERWALTUNGSGESELLSCHAFT	0	25.918	25.918
**D	BAYERNINVEST VALUE PLUS FONDS	0	202.000	202.000
**D	BAYERN INVEST LIBI-FONDS B. KAPITALVERWALTUNGSGESELLSCHAFT	0	31.722	31.722
**D	SWISSCANTO FONDSLEITUNG AG	0	1.086.728	1.086.728
**D	SCOR SE PC SEGMENT	0	557.000	557.000



LISTA ESITO DELLE VOTAZIONE  
 Oggetto: **Nomina del Presidente del Collegio Sindacale.**

## FAVOREVOLI

Badge	Ragione Sociale	Proprio	Delega	Totale
**D	POSTE INVESTO SOSTENIBILE BANCOPOSTA FON	0	9.598	9.598
**D	BP ORIZZONTE REDDITO	0	56.314	56.314
**D	SCOR SWITZERLAND ASSET SERVICES AG	0	215.000	215.000
**D	WIF-EUROPE OPPORTUNITIES FUND	0	62.320	62.320
**D	NMM5 GHDE SCH ACCOUNT	0	560.200	560.200
**D	SWISS NATIONAL BANK	0	11.907.281	11.907.281
**D	ACM MUT FONDS GENERAL	0	459.900	459.900
**D	ACM IARD SA	0	277.590	277.590
**D	ACM VIE SA FONDS GENERAL	0	2.236.751	2.236.751
**D	SMITH & WILLIAMSON OVERSEAS	0	650	650
**D	PENSIONSKASSE DES BENDES PUBLICA	0	541.739	541.739
**D	BAYERNINVEST KAPITALVERWALTUNGSGESELLSCHAFT MBH	0	1.469.059	1.469.059
**D	ALPHA ARCHITECT INTERNATIONAL QUANTITATI	0	139.620	139.620
**D	LOMBARD ODIER FUNDS (SWITZERLAND) SA I3D	0	247.895	247.895
**D	FIDUCIARY TRUST COMPANY INTERNATIONAL AS AGENT FORUS CLIENTS	0	334	334
**D	FCP VILLIERS ACTIONS EUROPE SYST AGI	0	240.350	240.350
**D	GENERALI MULTIPORTFOLIO SOLUTIONS SICAV	0	214.477	214.477
**D	GENERALI INVESTMENTS SICAV	0	673.935	673.935
**D	KUTXABANK GESTION SGIIC S.A.	0	222.872	222.872
**D	VIDACAIXA, S.A.	0	834.434	834.434
**D	CAIXABANK ASSET MANAGEMENT SGIIC SA	0	390.547	390.547
**D	NATIONAL WESTMINSTER BANK	0	39.967	39.967
**D	RUSSELL INVESTMENTS INSTITUTIONAL FUNDS	0	16.789	16.789
**D	BLUEBAY GLOBAL CONVERTIBLE BOND FUND	0	75.176	75.176
**D	BLUEBAY US GLB CONV BND FND	0	2.650	2.650
**D	RBC FUNDS FOR BLUEBAY GLOBALMON THLY INCOME BOND FUND	0	36.893	36.893
**D	CENTRICA COMBINED COMMONINVESTMENT FUND LIMITED	0	37.474	37.474
**D	BLUEBAY FUNDS - BLUEBAY GLOBAL CONVERTIBLE BOND FUND	0	47.350	47.350
**D	PB SSGA INTL EQ TAX	0	33.357	33.357
**D	IQ 500 INTERNATIONAL ETF	0	75.835	75.835
**D	SUBSIDIZED SCHOOLS PROVIDENT FUND	0	23.620	23.620
**D	GNPF COL EAFE GINNA Q	0	5.100	5.100
**D	CENTRAL PENSION FUND OF THE INTERNATIONAL UNION OF OPERATINGENGINEERS AND PARTICIPATING EMPLOYERS	0	40.403	40.403
**D	VOYA GLOBAL HIGH DIVIDEND LOW VOLATILITY FUND	0	5.100	5.100
**D	STICHTING BEDRIJFSTAKPENSIOENFONDS	0	146.450	146.450
**D	STICHTING SPOORWEGPENSIOENFONDS	0	25.142	25.142
**D	THE CONSOLIDATED EDISON PENSION PLAN MASTER TRUST	0	180.748	180.748
**D	DEP QF SSGA NONUS EQUITY B2	0	15.008	15.008
**D	DEP QF SSGA NONUS EQUITY B1	0	13.158	13.158
**D	DEP QF SSGA NONUS EQUITY R2	0	17.646	17.646
**D	DEP QF SSGA NONUS EQUITY H1	0	10.174	10.174
**D	ST PF UNILEVER POS SCREENING PANEUR	0	484.200	484.200
**D	USMIA GLOBAL EQUITY	0	8.251	8.251

## LISTA ESITO DELLE VOTAZIONE

Oggetto: **Nomina del Presidente del Collegio Sindacale.****FAVOREVOLI**

Badge	Ragione Sociale	Proprio	Delega	Totale
**D	M1RF ARROWSTREET FOREIGNL	0	114.332	114.332
**D	M1RF MFS FOREIGN LARGE	0	148.721	148.721
**D	M1RF FISHER FRN LRG	0	180.909	180.909
**D	MARANIC II LLC	0	6.657	6.657
**D	MULTI ADVISOR FUNDS INTERNATIONAL EQUITY VALUE FUND	0	56.384	56.384
**D	DEUTSCHE ASSET MANAGEMENT INVESTMENT GMBH ON BEHALF OF DEUTSCHE DCG EQ	0	23.939	23.939
**D	PRINCIPAL DIVERSIFIED SELECT REAL ASSET FUND	0	9.717	9.717
**D	TENNESSEE VALLEY AUTHORITY ASSET RETIREMENT TRUST	0	16.531	16.531
**D	VY FRANKLIN INCOME PORTFOLIO	0	10.614	10.614
**D	FFI STRATEGIES PORTFOLIO	0	3.769	3.769
**D	ALAMOSA LLC	0	1.235	1.235
**D	INTL EQUITY FUND MONDRIAN	0	1.646.394	1.646.394
**D	CANDENCE GLOBAL EQUITY FUND LP	0	529	529
**D	DRMA LTD	0	71.775	71.775
**D	C9W CITW FD PARAMETRIC	0	9.161	9.161
**D	WF FAIMT STATE STREET GLOBAL SERV	0	22.880	22.880
**D	CENTRAL PENSION FUND OF THE INT. UNION OF OPERATINGENGINEERS AND PARTICIPATING EMPLOYERS	0	189.841	189.841
**D	MANULIFE MULTIFACTOR DEVELOPED INTERNATIONAL INDEX	0	16.059	16.059
**D	CERVURITE INTERNATIONAL LLC	0	20.710	20.710
**D	1975 IRREV TRUST OF C D WEYERHAEUSER	0	1.768	1.768
**D	CDW 73 IRR PARA GL	0	1.544	1.544
**D	MOTHER CABRINI HEALTH FOUNDATION, INC.	0	35.397	35.397
**D	BARNARD COLLEGE	0	7.629	7.629
**D	THE ALAIN LEGER FAMILY TRUST	0	20.410	20.410
**D	CORONATION FUND MANAGERS PTY LIMITED	0	11.160	11.160
**D	JOHN M MC DONOUGH IRAR MAN AND NAPIER	0	710	710
**D	G MCLACHLAN DECL TR-MANNING-NAPIER	0	1.051	1.051
**D	J MCCARTNEY 12-30-97 MANNING-NAPIER	0	1.004	1.004
**D	J HANSEN REV TR 4 29 81 MANNING	0	2.407	2.407
**D	PATRICK R HANS MANNING AND NAPIER	0	513	513
**D	GRUSECKI NEXGEN LLC MANNING AND NAPIER	0	1.263	1.263
**D	GOLDER 2007 FAM TR MANNING AND NAPIER	0	1.328	1.328
**D	THOMAS C GAPUTIS REV TR MANNING	0	880	880
**D	WILLIAM FOOTE 95 TR MANNING AND NAPIER	0	849	849
**D	L BUONANNO TR TEMPLE SMITH SR M AND N	0	2.929	2.929
**D	OPUS FINANCIAL LLC MANNING AND NAPIER	0	5.264	5.264
**D	CJB FAMILY TR 06-15-00-MANNING	0	2.380	2.380
**D	CJB CRUT II 11 27 06 MANNING	0	1.660	1.660
**D	CJB CRUT 5 1 01 MANNING	0	3.152	3.152
**D	JEFFREY S ARONIN REV TRUST SUB	0	3.166	3.166
**D	TANGLIN CLAYMORE LLC MANNING	0	794	794
**D	CATHERINE SLARK TR MANNING AND NAPIER	0	728	728
**D	OLIVE MC CARTHY 2009 TRUST-MANNING	0	830	830

## LISTA ESITO DELLE VOTAZIONE

Oggetto: **Nomina del Presidente del Collegio Sindacale.**

## FAVOREVOLI

Badge	Ragione Sociale	Proprio	Delega	Totale
**D	BUNRATTY HOLDINGS, LLC-MANNING INTL	0	638	638
**D	THE MALUTH FAMILY TRUST-MANNING-SUB	0	904	904
**D	FANCELLI FDN, INC. (SPECIAL)-MANNING	0	1.475	1.475
**D	DEBORAH A. SCHMIDT REV TR-MANNING	0	749	749
**D	J G FENCIK TR-MANNING AND NAPIER SUB	0	1.916	1.916
**D	R C DELL TRUST MANNING AND NAPIER ADV	0	950	950
**D	JAMES J BAKKE 1987 TRUST MANNING	0	2.937	2.937
**D	ALMEIDA FAMILY LEGACY TR MANNING	0	596	596
**D	ELIZABETH E. RIORDAN 1997 TR MANNING	0	1.149	1.149
**D	B4306 FRB M LUND REV TR	0	1.639	1.639
**D	VOLUNTARY EMPLOYEES BENEFICIARY ASSOCIATION SOUTHERN CALIFORNIA EDISON COMPANY	0	8.034	8.034
**D	THE MANUFACTURERS LIFE INSURANCE COMPANY	0	12.281	12.281
**D	2054 APG DME BLACKR	0	41.495	41.495
**D	MORRIS 1992 GIFT TR FOR ELLEN M AND N	0	1.770	1.770
**D	A BERGDOLL REV TR MANNING AND NAPIER	0	747	747
**D	QUIGG VENTURES LLC MANNING AND NAPIER	0	997	997
**D	INVESCO MARKETS II PLC	0	8.620	8.620
**D	WILM MULTI MGR ALT FD ANALYTIC INV	0	21.499	21.499
**D	ARROWSTREET COLLECTIVE INVESTMENT TRUST	0	42.325	42.325
**D	RWSF CIT EAFE	0	536.877	536.877
**D	RWSF CIT ACWIEXUS	0	471.357	471.357
**D	FISHER INVESTMENTS INSTITUTIONAL GROUP ESG STOCK FUND FOR RETIREMENT PLANS	0	61	61
**D	FISHER INVESTMENTS INSTITUTIONAL GROUP STOCK FUND FOR RETIREMENT PLANS	0	58	58
**D	GLOBAL ATLANTIC GOLDMAN SACHSGLOBALEQUITY INSIGHTS PORTFOLIO	0	2.972	2.972
**D	GLOBAL ATLANTIC BLACKROCK DISCIPLINED INTERNATIONAL CORE PORTFOLIO	0	3.871	3.871
**D	SHELL CANADA 2007 PENSION PLAN	0	31.629	31.629
**D	FIDELITY SALEM STREET TRUST FIDELITY SAI INTERNATIONAL INDEX FUND	0	999.834	999.834
**D	SHELL CANADA 2007 PENSION PLAN 400	0	23.127	23.127
**D	TEXAS UTILITIES QUAL NDT PARTNERSHIP	0	4.545	4.545
**D	RCB AVOIRS FIA	0	20.790	20.790
**D	RCB AVOIRS OPCVM	0	655.500	655.500
**D	ZVK DEAM SPK	0	72.000	72.000
**D	RCB OMNIBUS	0	17.545	17.545
**D	ALAS INV SERVICESMONDRIAN INV	0	84.263	84.263
**D	UND INVESTMENT PARTNERSHIP COMPANY	0	1	1
**D	ADVANCED SERIES TRUST AST T ROWE PRICE GROWTH OPPORTUNITIES PORTFOLIO GATEWAY CENTER	0	118.259	118.259
**D	AST TRP DIVERS REAL GWTH PORT PDMO	0	6.128	6.128
**D	GREAT WEST CORE STRATEGIES INTERNATIONAL EQUITY FUND	0	8.861	8.861
**D	DT INTERNATIONAL STOCK INDEX FUND	0	112.646	112.646
**D	NATWEST TDS DEP BNYM RM GLO EQ FUND	0	5.281	5.281
**D	THE NATURE CONSERVANCY WORLDWIDE OFFICE	0	7.061	7.061
**D	GS TACS MARKET CONTINUOUS INTERNATIONAL	0	123.960	123.960
**D	NON US EQUITY MGRS PORT 4 LSV	0	132.100	132.100

## LISTA ESITO DELLE VOTAZIONE

Oggetto: **Nomina del Presidente del Collegio Sindacale.**

## FAVOREVOLI

Badge	Ragione Sociale	Proprio	Delega	Totale
**D	UNEMPLOYMENT PENSION FUND	0	19.467	19.467
**D	LEGAL AND GENERAL UCITS ETF PLC	0	83.935	83.935
**D	THE BANK OF NEW YORK MELLON (INTERNATIONAL) LIMITED AS TRUSTEE FOR LIONTRUST EUROPEAN INCOME FUND	0	106.316	106.316
**D	THE BANK OF NEW YORK MELLON (INTERNATIONAL) LIMITED AS TRUSTEE FOR LIONTRUST EUROPEAN ENHANCED INCOME FUND 38.524	0	0	38.524
**D	NATIONAL BANK TRUST	0	169.285	169.285
**D	CADENCE GLOBAL EQUITY FUND LP	0	2.156	2.156
**D	VANGUARD EUROPEAN STOCK INDEX FUND	0	4.427.929	4.427.929
**D	WESPATH FUNDS TRUST	0	14.021	14.021
**D	VANGUARD FTSE ALL-WORLD EX US INDEX FUND	0	4.572.028	4.572.028
**D	VAERDIPAPIRFONDEN SPARINVEST INDEX	0	28.091	28.091
**D	THE HARTFORD RETIREMENT PLAN TRUST FOR US EMPLOYEES	0	43.168	43.168
**D	SUBSIDIZED SCHOOLS P FUND NORTHERN	0	25.940	25.940
**D	INTERNATIONAL EQUITY FUND	0	127.007	127.007
**D	OLD WESTBURY ALL CAP ESG FUND	0	18.406	18.406
**D	QS STRATEGIC REAL RETURN FUND	0	5.776	5.776
**D	55041 KUP GLOBALE AKTIER IV	0	4.457	4.457
**D	55002 UP EUROPÆISKE AKTIER	0	335.355	335.355
**D	KAPITALFORENINGEN EMD INVEST GLOBALE AKTIER III	0	31.905	31.905
**D	KAPITALFORENINGEN EMD INVEST GLOBALE AKTIER II	0	26.221	26.221
**D	MSAR SCHRODER	0	84.264	84.264
**D	AUTORIDADE MONETARIA DE MACAU	0	68.088	68.088
**D	XTRACKERS MSCI KOKUSAI EQUITY ETF	0	2.651	2.651
**D	BNY MELLON INTERNATIONAL EQUITY ETF	0	5.128	5.128
**D	RPTCL GRPF RAILPEN IVAL	0	2.071.245	2.071.245
**D	NORFOLK COUNTRY RETIREMENT SYSTEM	0	40.132	40.132
**D	IVY PROSHARES MSCI ACWI INDEX FUND	0	5.431	5.431
**D	BCT POOLED INVESTMENT FUND SERIES SMARTEUROPEAN EQUITY FUND	0	22.174	22.174
**D	STEWARDSHIP FOUNDATION	0	2.359	2.359
**D	SEQUOIA FOUNDATION	0	227	227
**D	FOREST FOUNDATION	0	443	443
**D	JOHN SPEARS GRAT I DTD	0	11.225	11.225
**D	JOHN D SPEARS GRAT 1 DTD 2 20 2009 FBONANA SPEARS	0	5.225	5.225
**D	CAROL SPEARS TWKF3506002 JOHN SPEARS	0	1.975	1.975
**D	JOHN D. SPEARS REVOCABLE TRUST	0	61.500	61.500
**D	THE UNIVERSITY COURT OF THE UNIVERSITY OF GLASGOW	0	19.590	19.590
**D	THE COMMONWEALTH FUND	0	1.536	1.536
**D	UNIVERSITY OF WISCONSIN	0	95.503	95.503
**D	PAUL ARTHUR BONDER PAGE LEIGH BONDOR JT TEN	0	711	711
**D	JULES M LASER MANNING AND NAPIER	0	650	650
**D	PANAGORA RISK PARITY MULTI ASSET MASTER FUND LTD	0	36.435	36.435
**D	R K MELLON INTERNATIONAL FUND	0	76.357	76.357
**D	RICHARD KING MELLON FDN	0	132.232	132.232

## LISTA ESITO DELLE VOTAZIONE

Oggetto: **Nomina del Presidente del Collegio Sindacale.**

## FAVOREVOLI

Badge	Ragione Sociale	Proprio	Delega	Totale
**D	WBW TRUST NUMBER ONE	0	1.114	1.114
**D	UPMC BMO FCP	0	43.704	43.704
**D	CF DV DYNAMIC GROWTH FUND	0	1.030	1.030
**D	CF DV INTERNATIONAL STOCK INDEX FUND	0	104.672	104.672
**D	THE BANK OF NEW YORK MELLON EMPLOYEE BENEFIT COLLECTIVE INVESTMENT FUND PLAN	0	1.934.606	1.934.606
**D	BNYM EB DYNAMIC GWTH MCM	0	3.907	3.907
**D	PACIFIC FUNDS DIVERSIFIED INCOME	0	816	816
**D	1895 FONDS FGR	0	405.328	405.328
**D	PRINCIPAL FUNDS INC DIVERSIFIED REAL ASSET FUND	0	182.635	182.635
**D	PHILADELPHIA GAS WORKS PENSION PLAN	0	4.154	4.154
**D	VAERDIPAPIRFONDEN SPARINVEST INDEX GLOBALE AKTIER ETIK KL ID SPARINVEST	0	7.803	7.803
**D	FIRST STATE INVESTMENTS ICVC FIRST STATE DIVERSIFIED GROWTH FUND	0	729	729
**D	VOYA MUTLI MANAGER INTERNATIONAL FACTORS FUND	0	66.151	66.151
**D	MEDTRONIC DEFINED CONTRIBUTION PLAN MASTER TRUST	0	53.142	53.142
**D	BELL ATLANTIC MASTER TRUST	0	406.646	406.646
**D	EMPLOYEES RETIREMENT SYSTEM OF THE STATE OF HAWAII	0	15.833	15.833
**D	PENSION RESERVES INVESTMENT TRUST FUND	0	2.597.026	2.597.026
**D	OPERATING ENGINEERS LOCAL 101 PENSION FUND	0	39.516	39.516
**D	FLORIDA RETIREMENT SYSTEM	0	780.183	780.183
**D	BLACKROCK WORLD EX FLORIDA RET SYS	0	489.083	489.083
**D	FLORIDA RETIREMENT SYSTEM	0	50.102	50.102
**D	FLORIDA RETIREMENT SYSTEM	0	131.064	131.064
**D	EMPLOYEES RETIREMENT SYSTEM OF TEXAS	0	146.000	146.000
**D	BNYMTD BLK CONT EUR EQ TRCK FD INV	0	1.793.730	1.793.730
**D	PF INTERNATIONAL LARGE CAP FUND	0	27.943	27.943
**D	PACIFIC LIFE FUNDS PL INTERNATIONAL VALUE FUND	0	66.901	66.901
**D	BNYMTD RM GLOBAL HIGH ALPHA FUND	0	42.855	42.855
**D	PENN SERIES DEV INTL INDEX FUND	0	18.386	18.386
**D	BLL AQUIL LIFGLO3000 FMEN WHT INDFD	0	203.461	203.461
**D	POOL RE L AND G MSCI EQ	0	68.172	68.172
**D	AST GS MULTI ASSET PORT LIQ PDHB	0	6.745	6.745
**D	SRP PANAGORA	0	450.901	450.901
**D	UTC EDHEC BLACKROCK UNITED TECHNOLOGIES CORPORATION MASTER RETIREMENT	0	6.188	6.188
**D	TEA BLACKROCK INC INTL	0	1	1
**D	NV RBIF ALLNCEBRNSTN INTL EQ	0	23.313	23.313
**D	NV PERS SSGA EAFE INDEX PUBLIC EMPLOYEES RETIREMENT SYSTEM OF NEVADA	0	794.715	794.715
**D	NV PERS MELLON CAPITAL INDEX	0	744.610	744.610
**D	LOUISIANA STATE ERS MONDRIAN LG CAP	0	433.004	433.004
**D	LOUISIANA STATE ERS MSCI EXUS INDEX	0	137.602	137.602
**D	ENSIGN PEAK FISHER INVESTMENTS	0	283.626	283.626
**D	IN8 COP TREAS PWP RHUMBLINE MSCI	0	17.718	17.718
**D	CPA COP PSERS WELLINGTON COMMODITY COMMONWEALTH OF PENNSYLVANIA PUBLIC SCHOOL EMPLOYEES RETIREMENT SYSTEM	0	0	109.929
	109.929			

## LISTA ESITO DELLE VOTAZIONE

Oggetto: **Nomina del Presidente del Collegio Sindacale.**

## FAVOREVOLI

Badge	Ragione Sociale	Proprio	Delega	Totale
**D	CPA COP PSERS PSERS ACWI X US INDEX	0	322.964	322.964
**D	INTERNATIONALE KAPITALANLAGEGESELLSCHAFT MBH ACTING FOR ACCOUNT OF INKA PBEAKK	0	82.426	82.426
**D	INTERNATIONALE KAPITALANLAGEGESELLSCHAFT MBH ACTING FOR ACCOUNT OF INKA PBEAKK	0	10.108	10.108
**D	UPMC BMO PENSION	0	41.713	41.713
**D	UPMC BMO	0	28.891	28.891
**D	FLORIDA BIRTH RELATED NEUROLOGICAL INJURY COMPENSATION ASSOCIATION	0	35.051	35.051
**D	FRANKLIN FUND ALLOCATOR SERIES FRANKLIN INTERNATIONAL CORE EQUITY IU FUND	0	204.667	204.667
**D	ADEPT INVESTMENT MANAGEMENT PLC	0	149.003	149.003
**D	CEP DEP IP EURO EX UK ENH IND FD	0	2.452	2.452
**D	VIRGINIA RETIREMENT SYSTEM	0	648.789	648.789
**D	PMPT INKA FONDS	0	91.976	91.976
**D	PMPT INKA FONDS	0	67.330	67.330
**D	DUKE ENERGY QUALIFIED NUCLEAR DECOMMISSIONING	0	110.016	110.016
**D	PUBLIC EMPLOYEES RETIREMENT SYSTEM OF MISSISSIPPI	0	1	1
**D	INDIANA UNIVERSITY FOUNDATION SHOWALTER HOUSE	0	55.053	55.053
**D	INDIANA PUBLIC RETIREMENT SYSTEM	0	357.479	357.479
**D	ELECTRICAL WORKERS LOCAL NO 26 PENSION TRUST FUND	0	63.185	63.185
**D	ZOETWAREN ROBECO MANAGED	0	44.405	44.405
**D	MAATSCHAPPIJ VOOR ROEREND BEZIT VAN DE BOERENBOND MRBB CVBA	0	198.616	198.616
**D	IOWA PUBLIC EMPLOYEES RETIREMENT SYSTEM	0	22.285	22.285
**D	METROPOLITAN LIFE INSURANCE COMPANY	0	135.256	135.256
**D	METROPOLITAN LIFE INSURANCE COMPANY	0	16.599	16.599
**D	ENERGY INSURANCE MUTUAL LIMITED	0	13.905	13.905
**D	PRUDENTIAL INVESTMENT PORTFOLIO 2 PRUDENTIAL QMA INTL DEVELOPED MRKTS INDEX FUND	0	8.485	8.485
**D	AL TRUST AKTIEN EUROPA SPK	0	18.779	18.779
**D	UPS GROUP TRUST	0	104.529	104.529
**D	UMC BENEFIT BOARD INC	0	124.410	124.410
**D	SOUTH CAROLINA RETIREMENT SYSTEMS GROUP TRUST	0	117.110	117.110
**D	THE STATE OF CONNECTICUT ACTING THROUGH ITS TREASURER	0	412.243	412.243
**D	BOARD OF PENSIONS OF THE EVANGELICAL LUTHERAN CHURCH IN AMERICA	0	1.126	1.126
**D	THE BANK OF NEW YORK MELLON CORPORATION RETIREMENT PLANS MASTER TRUST	0	102.534	102.534
**D	SCHOOL EMPLOYEES RETIREMENT SYSTME OF OHIO	0	358.852	358.852
**D	PUBLIC EMPLOYEES RETIREMENT ASSOCIATION OF NEW MEXICO	0	98.961	98.961
**D	STICHTING BEDRIJFSPENSIOENFONDS VOOR	0	58.928	58.928
**D	KAPITALFORENINGEN INVESTIN PRO	0	9.436	9.436
**D	POWERSHARES S AND P INTERNATIONAL DEVELOPED HIGH DIVIDEND LOW VOLATILITY PORTFOLIO	0	14.298	14.298
**D	STATE OF WISCONSIN INVESTMENT BOARD	0	1.430.771	1.430.771
**D	DEUTSCHE XTRKS MSCI ALL WORLD HDG	0	12.515	12.515
**D	EMPLOYEES RETIREMENT SYSTEM OF TEXAS	0	224.993	224.993
**D	AIF KAP SI II VALUE AKTIER	0	31.275	31.275
**D	NKB SI VALUE EUROPA	0	289.939	289.939
**D	NKB SII GLOBAL AKTIER MIN RISIKO	0	151.515	151.515
**D	NKB SII EUROPE VALUE	0	87.880	87.880

## LISTA ESITO DELLE VOTAZIONE

Oggetto: **Nomina del Presidente del Collegio Sindacale.**

## FAVOREVOLI

Badge	Ragione Sociale	Proprio	Delega	Totale
**D	NKB SI VALUE AKTIER	0	379.131	379.131
**D	NKB SI CUMULUS VALUE	0	38.224	38.224
**D	IQ CANDRIAM ESG INTERNATIONAL EQUITY ETF	0	13.110	13.110
**D	NON US EQUITY MANAGERS PORTFOLIO 1 SERIES	0	44.918	44.918
**D	BOK KIC GEEQ2 0	0	5.546	5.546
**D	BOK MCM DM PEQ	0	1	1
**D	BOK KIC GPEQ0	0	20.626	20.626
**D	THE GOVERNMENT EMPLOYEES PENSION FUND GEPP	0	28.885	28.885
**D	GAMMA EMIRATES INVESTMENTS LLC	0	50.347	50.347
**D	CEP DEP IP GLOBAL EX UK ENHAN IND	0	5.764	5.764
**D	PS FTSE LO BT EQ WT PORT	0	1.894	1.894
**D	IQ GLOBAL RESOURCES ETF	0	7.705	7.705
**D	PUBLIC EMPLOYEES RETIREMENT SYSTEM OF MISSISSIPPI	0	1	1
**D	POWERSHARES S AND P GLOBAL EX CANADA HIGH DIVIDEND LOW VOLATILITY INDEX ETF	0	8.177	8.177
**D	EMPLOYEES RETIREMENT TRUST OF BANK OF MONTREAL HARRIS	0	63.564	63.564
**D	HRCR RPMT HAP RHUMBLINE EAFE	0	791	791
**D	BOK KIC GAEQ16	0	68.276	68.276
**D	AOHIT HAI RHUMBLINE EAFE THE ARCHDIOCESE OF HARTFORD INVESTMENT TRUST	0	1.184	1.184
**D	PFI INTL EQUITY INDEX FUND	0	207.951	207.951
**D	BNYTD CF PURISIMA EAFE TOTAL RTN FD	0	3.506	3.506
**D	INVESCO STRATEGIC DEVELOPED EX-US ETF	0	94.027	94.027
**D	BANK OF KOREA	0	189.222	189.222
**D	THE STATE OF CONNECTICUT	0	24.841	24.841
**D	ALLSTATE LIFE INSURANCE COMPANY	0	336.512	336.512
**D	BNYMTCIL PS ST HIDVLWVI UCITS ETF	0	39.578	39.578
**D	GREAT WEST INTERNATIONAL INDEX FUND	0	183.053	183.053
**D	PS FTSE RAFI DEVEL MAR EX US PORT	0	541.252	541.252
**D	POWERSHARES GLOBAL FUNDS IRELAND PLC	0	11.613	11.613
**D	PS FTSERAFI EU UCITS ETF BNYMTCIL	0	5.613	5.613
**D	56053 IP GLOBAL EQUITIES I	0	127.861	127.861
**D	THE LONDON BOROUGH OF BROMLEYSUPERANNUATION FUND	0	140.399	140.399
**D	WILMINGTON MULTIMANAGER INTERNATIONAL FUND	0	26.745	26.745
**D	BNYMTCIL GLG EUROPEAN EQ ALTER TRAD	0	115.884	115.884
**D	FT DOW JONES GLOBAL SEL DIV IND FD	0	277.045	277.045
**D	ADVANCED SERIES TRUST AST NEW DISCOVERY ASSET	0	62.024	62.024
**D	AZL NFJ INTERNATIONAL VALUE FUND	0	18.784	18.784
**D	DOW NL BRANDES	0	145.718	145.718
**D	DWS INVESTMENT GMBH ON BEHALF OF DEAM FONDS ZDV	0	44.444	44.444
**D	CZ AANDELEN SSGA	0	30.092	30.092
**D	PGVF SSGA	0	2.862	2.862
**D	PGEF PG E QUALIFIED PANAGORA EAFE	0	51.657	51.657
**D	AIB GROUP IRISH PENSION SCHEME AIB	0	36.946	36.946
**D	AURION GLOBAL EQUITY FUND	0	8.873	8.873

LISTA ESITO DELLE VOTAZIONE  
 Oggetto: **Nomina del Presidente del Collegio Sindacale.**

## FAVOREVOLI

Badge	Ragione Sociale	Proprio	Delega	Totale
**D	MINNESOTA LIFE INSURANCE COMPANY	0	29.773	29.773
**D	HIGF HGHLD PBINF WLGTN CF	0	14.706	14.706
**D	HGHF HGHLD PBINF WLNLTN	0	29.766	29.766
**D	CITY OF NEW YORK DEFERRED COMPENSATION PLAN	0	1.080.117	1.080.117
**D	VANGUARD INTL HIGH DIV YLD INDEX FD	0	459.042	459.042
**D	NSNF PARA EAFE PI 2	0	7.912	7.912
**D	NSNF PARA EAFE PI 1	0	6.478	6.478
**D	NSNF PARA EAFE MONTI	0	14.223	14.223
**D	INVESCO FUNDS	0	2.975	2.975
**D	PUBLIC EMPLOYEE RETIREMENT SYSTEM OF IDAHO	0	829.661	829.661
**D	RAYTHEON MASTER PENSION TRUST	0	77.687	77.687
**D	PITTSBURGH THEOLOGICAL SEMINARY OF THE PRESBYTERIAN CHURCH	0	9.280	9.280
**D	PUBLIC EMPLOYEE RETIREMENT SYSTEM OF IDAHO	0	469.438	469.438
**D	PUBLIC EMPLOYEE RETIREMENT SYSTEM OF IDAHO	0	136.072	136.072
**D	LAWRENCE LIVERMORE NATIONAL SECURITY LLC AND LOS ALAMOS NATIONAL SECURITY LLC DEFINED BENEFIT BENEFIT PLANGROUP TRUST	0		0
	75.056	75.056		
**D	HRMF MFS INSTITUTIONAL AD	0	60.563	60.563
**D	ALASKA PERMANENT FUND CORPORATION	0	657.895	657.895
**D	3M ERIP RAFI EAFE	0	127.189	127.189
**D	AP7 EQUITY FUND	0	2.590.395	2.590.395
**D	RZSF3002 NON US EQ MONDRIAN	0	354.092	354.092
**D	COUNTY EMPLOYEES ANNUITY AND BENEFIT FUND OF COOK COUNTY	0	100.023	100.023
**D	QSBF PANAGORA	0	45.997	45.997
**D	DEUTSCHE XTRK MSCI STH EUR HDG ETF	0	2.508	2.508
**D	AZL INTERNATIONAL INDEX FUND	0	271.784	271.784
**D	MONDRIAN EMERGING MARKETS EQUITY TREASURER OF THE STATE OF NORTH CAROLINA EQUITY INVESTMENT FUND POOLED TRUST	0	0	3.671.770
	3.671.770			
**D	BLACKROCK ACWI USIMI	0	790.790	790.790
**D	WELLINGTON DIVERSIFIED INTL	0	1.089.847	1.089.847
**D	DIOCESE OF VENICE PENSION PLAN AND TRUST	0	3.387	3.387
**D	UFJF MCM MSCI WORLD FD	0	31.610	31.610
**D	FIRE AND POLICE PENSION ASSOCIATION OF COLORADO	0	44.662	44.662
**D	ROWF GT ALPHAEXTEAFE	0	95.697	95.697
**D	WF AND CO CASH PLN MONDN INV PT	0	498.231	498.231
**D	ALICNY BLACKROCK GBL EQUITY	0	9.807	9.807
**D	GS KOKUSAI EQTY MASTER FD BNYMTCIL	0	18.241	18.241
**D	IOWA PUBLIC EMPLOYEES RETIREMENT SYSTEM	0	782.890	782.890
**D	IOWA PUBLIC EMPLOYEES RETIREMENT SYSTEM	0	237.405	237.405
**D	THE EUROPEAN CENTRAL BANK	0	131.073	131.073
**D	FIDELITY PURITAN TRUST FIDELITY LOW PRICED STOCK K6 FUND	0	391.633	391.633
**D	AL TRUST H3 FONDS SPK	0	133.357	133.357
**D	AL TRUST FONDS SP 7 SPK	0	259.191	259.191
**D	SHELL PENSION TRUST	0	52.869	52.869



LISTA ESITO DELLE VOTAZIONE  
 Oggetto: **Nomina del Presidente del Collegio Sindacale.**

## FAVOREVOLI

Badge	Ragione Sociale	Proprio	Delega	Totale
**D	TENNESSEE VALLEY AUTHORITY	0	43.987	43.987
**D	LF1F FISHER ASSET MGMT	0	73.070	73.070
**D	SHELL PENSION TRUST	0	81.699	81.699
**D	MNVF SSGA INTL EQUITY	0	12.781	12.781
**D	CTJ RE STANLIB GLOBAL EQUITY FD AB	0	24.089	24.089
**D	BNYTD CF CANLIFE GLOBAL EQ INC FUND	0	45.978	45.978
**D	PFI OVERSEAS FD PMC	0	131.945	131.945
**D	PFI GLOBAL DIV INCOME FD PGI VALUE	0	108.970	108.970
**D	VY TEMPLETON FOREIGN EQUITY	0	238.778	238.778
**D	VOYA INTERNATIONAL HIGH DIVIDEND EQUITY INCOME FUND	0	25.871	25.871
**D	PGTF DR NON US EQUITY GT	0	45.475	45.475
**D	DBX FTSE DEV EX US COMP FACTOR	0	1.475	1.475
**D	DEUTSCHE XTRKS MSCI EAFE CCYHDG	0	755.568	755.568
**D	TGWF PANAGORA INTL EQ	0	15.004	15.004
**D	FARMERS GROUP INC 401 K SAVINGS PLAN	0	285.510	285.510
**D	ROWF GT ALPHAEXTXUS	0	309.140	309.140
**D	ROWF GT ACWI EX US	0	1.343.141	1.343.141
**D	SBSA GEPF BLACKROCK EQUITY	0	233.515	233.515
**D	BOA PENSION PLAN MONDRIAN	0	748.538	748.538
**D	BELLSOUTH CORP RFA VEBA TRUST	0	37.633	37.633
**D	SPARTAN INTL INDEX	0	4.906.028	4.906.028
**D	TTPF PANAGORA DYN INTL EQ	0	4.912	4.912
**D	BOA PENSION SSGA	0	127.027	127.027
**D	SCEF MONDRIAN	0	183.609	183.609
**D	SAEF SCE PANAGORA QUAL	0	78.848	78.848
**D	CLSF TEMPLETON	0	66.271	66.271
**D	ECBSEG	0	116.194	116.194
**D	BNYM INTL EQUITY INCOME FUNDD	0	211.370	211.370
**D	DREYFUS INDEX FUNDS INC DREYFUS INTERNATIONAL STOCK INDEX FUND	0	102.842	102.842
**D	BLL AQUILA LIFE FTSE RAFI DEVELOPED	0	640.860	640.860
**D	DEUTSCHE XTRKS MSCI EURO CCYHDG	0	155.579	155.579
**D	POWERSHARES PUREBETA FTSE DEVELOPED EX NORTHAMERICA PORTFOLIO	0	387	387
**D	BLL AQUILA LIFE EUROPEAN EQUITY	0	1.652.339	1.652.339
**D	BLL AQUILA LIFE MSCI WORLD FUND	0	491.767	491.767
**D	BLL AQUILA LIFE GLOBAL MINIMUM	0	66.135	66.135
**D	AIF 21104 LPI AKT EUROPA II	0	34.597	34.597
**D	INVESTERINGSFORENINGEN LAEGERNES INVEST,	0	18.273	18.273
**D	AF81 LABOR SELECT INTL EQ	0	695.679	695.679
**D	SEMPRA ENERGY PENSION MASTER TRUST	0	73.513	73.513
**D	SEATTLE CITY EMPLOYEES RETIREMENT SYSTEM	0	28.049	28.049
**D	DWS INVESTMENT GMBH	0	867.458	867.458
**D	PS6F STATE STREET INTL EQ	0	192.062	192.062
**D	GSK TEMPLETON	0	90.105	90.105

## LISTA ESITO DELLE VOTAZIONE

Oggetto: **Nomina del Presidente del Collegio Sindacale.**

## FAVOREVOLI

Badge	Ragione Sociale	Proprio	Delega	Totale
**D	GS ACTIVE BETA INTL EQUITY ETF	0	220.764	220.764
**D	DEUTSCHE XTRK MSCI EMU HDG EQ ETF	0	12.004	12.004
**D	GS ACTIVEBETA EUROPE ETF	0	3.624	3.624
**D	IQ 50 PERCENT HEDGED FTSE EURO ETF	0	2.492	2.492
**D	IQ 50 PERCENT HEDGED FTSE INTL ETF	0	51.255	51.255
**D	ALLSTATE INSURANCE CO BLACKROCK	0	22.733	22.733
**D	INVESCO S AND P EUROPE 350 EQUAL WEIGHT INDEX ETF	0	977	977
**D	INTERNATIONALE KAPITALANLANGESELSCHAFT MBH	0	20.602	20.602
**D	KAPITALANLAGESELSCHAFT MBH	0	100.345	100.345
**D	THE AMERICAN UNIVERSITY IN CAIRO	0	4.946	4.946
**D	CC COL EAFE Q UN 2	0	7.000	7.000
**D	EMPLOYEES RETIREMENT SYSTEM OF THE CITY OF BALTIMORE	0	11.719	11.719
**D	MINISTERS AND MISSIONS BENEFIT BRD OF AMERICAN BPTST CHURCHES	0	24.552	24.552
**D	VOYA BALANCED PORT INTL VALUE	0	8.791	8.791
**D	VOYA INTERNATIONAL INDEX PORTFOLIO	0	427.400	427.400
**D	CC COL EAFE Q UN 1	0	4.900	4.900
**D	NMPF COL EAFE NMP Q	0	11.300	11.300
**D	DAEC Q SSGA INTL TC	0	4.795	4.795
**D	DAEC NQ SSGA TAX	0	3.415	3.415
**D	MI FONDS K10 SPK	0	60.161	60.161
**D	CITIBANK NEW YORK A.D.R. DEPT	0	22.128.358	22.128.358
**D	CITIBANK NEW YORK A.D.R. DEPT	0	12.732.072	12.732.072
**D	CITIBANK NEW YORK A.D.R. DEPT	0	40.068	40.068
**D	CITIBANK NEW YORK A.D.R. DEPT	0	470.650	470.650
**D	CITIBANK NEW YORK A.D.R. DEPT	0	1.839.730	1.839.730
**D	CITIBANK NEW YORK A.D.R. DEPT	0	2.336.916	2.336.916
**D	CITIBANK NEW YORK A.D.R. DEPT	0	24.842	24.842
**D	CITIBANK NEW YORK A.D.R. DEPT	0	16.450	16.450
**D	CITIBANK NEW YORK A.D.R. DEPT	0	17.850	17.850
**D	CITIBANK NEW YORK A.D.R. DEPT	0	1.738	1.738
**D	CITIBANK NEW YORK A.D.R. DEPT	0	3.164	3.164
**D	CITIBANK NEW YORK A.D.R. DEPT	0	2.764	2.764
**D	CITIBANK NEW YORK A.D.R. DEPT	0	2.850	2.850
**D	INTERFUND SICAV INTERFUND EQUITY ITALY	0	119.000	119.000
**D	FIDEURAM ASSET MANAGEMENT (IRELAND) FONDITALIA EQUITY ITALY	0	2.623.000	2.623.000
**D	AMUNDI SGR SPA/ AMUNDI RISPARMIO ITALIA	0	673.993	673.993
**D	AMUNDI SGR SPA/ AMUNDI SVILUPPO ITALIA	0	2.570.305	2.570.305
**D	AMUNDI SGR SPA	0	890.593	890.593
**D	LA BANQUE POSTALE A M. ARCALIS	0	15.096	15.096
**D	NESTLE FRANCE EQUILIBRE	0	25.906	25.906
**D	SG DIVERSIFIE ISR	0	26.088	26.088
**D	SG ACTIONS INTERNATIONALES	0	100.626	100.626
**D	HALEVY A3	0	166.001	166.001

LISTA ESITO DELLE VOTAZIONE  
 Oggetto: **Nomina del Presidente del Collegio Sindacale.**

## FAVOREVOLI

Badge	Ragione Sociale	Proprio	Delega	Totale
**D	HALEVY A2	0	120.383	120.383
**D	UF 6 A ACT	0	60.000	60.000
**D	CASSETTE DIVERSIFIE	0	81.836	81.836
**D	SG ACTIONS EUROPE MULTIGESTION	0	9.955	9.955
**D	DIVERSIFIE ACTIONS 50-65 DU CD	0	14.754	14.754
**D	OFI MARKET NEUTRAL EQUITY	0	47.644	47.644
**D	MATMUT ACTIONS EURO	0	23.000	23.000
**D	SG ACTIONS ENERGIE	0	52.715	52.715
**D	SG ACTIONS EURO VALUE	0	193.776	193.776
**D	SG ACTIONS EUROPE	0	63.921	63.921
**D	SG ACTIONS EUROPE LARGE CAP	0	14.067	14.067
**D	LYXOR MSCI EUROPE UCITS ETF	0	255.531	255.531
**D	LYX EUR STOXX 50 (DR) U E	0	2.116.873	2.116.873
**D	LYXOR INDEX FUND EURO	0	5.311	5.311
**D	ETOILE GESTION	0	30.400	30.400
**D	ETOILE ACTIONS RENDEMENT	0	122.459	122.459
**D	ETOILE ENERGIE EUROPE	0	84.000	84.000
**D	ANTARIUS ROTATION SECTORIELLE	0	8.684	8.684
**D	ETOILE MATIERES PREMIERES	0	33.433	33.433
**D	LYXOR EURO STOXX 300 (DR)	0	264.187	264.187
**D	LYXOR STOXX EUROPE 600 (DR)	0	321.186	321.186
**D	LYX FTSE EUR MIN VAR UC ETF	0	7.233	7.233
**D	MUL - LYXOR ITALIA EQUITY PIR	0	62.868	62.868
**D	LIF - LYXOR MSCI EMU VALUE DR	0	113.784	113.784
**D	LYXOR CORE MSCI EMU DR UCITS	0	123.482	123.482
**D	LYXOR CORE MSCI WORLD (DR) UCI	0	36.209	36.209
**D	LYXOR MSCI EUROPE CLIMATE	0	117	117
**D	LYXOR MSCI WORLD CLIMATE	0	69	69
**D	LYXOR EURO STOXX 50 (DR)	0	96.897	96.897
**D	AMUNDI S.F.-EURO EQ MARKET PLU	0	29.124	29.124
**D	AM SOL IT-PROGETTO CED 04 2024	0	10.295	10.295
**D	PIONEER INVESTMENTS TOTAL RETU	0	36.044	36.044
**D	AMUNDI SOLUZ IT-PROG CED 05 20	0	58.178	58.178
**D	RWC FUNDS	0	430.043	430.043
**D	SEI GLOBAL MASTER FUND PLC- TH	0	34.327	34.327
**D	ALLIANCEBERNSTEIN FUND DYNAMIC	0	9.268	9.268
**D	KOKUSAI EQUITY INDEX FUND	0	61.642	61.642
**D	CONSULTING GROUP CAPITAL MARKE	0	60.759	60.759
**D	TRUST AND CUSTODY SERVICES BAN	0	14.982	14.982
**D	CONSULTING GROUP CAPITAL MARKE	0	322.840	322.840
**D	MULTI-ASSET ENHANCED VALUE FUN	0	980	980
**D	SEI GLOBAL MASTER FUND PLC - T	0	50.740	50.740
**D	BRIDGE BUILDER INTERNATIONAL E	0	5.768.510	5.768.510

## LISTA ESITO DELLE VOTAZIONE

Oggetto: **Nomina del Presidente del Collegio Sindacale.**

## FAVOREVOLI

Badge	Ragione Sociale	Proprio	Delega	Totale
**D	BRIDGE BUILDER INTERNATIONAL	0	5.832.596	5.832.596
**D	BLACKROCK GLOBAL SMALLCAP FUND	0	4.225	4.225
**D	AMUNDI SOL IT - PROG CED 06 20	0	38.632	38.632
**D	AMUNDI SOL IT-PROG CED 08 2020	0	47.040	47.040
**D	AMUNDI SOL IT -PROG CED 092020	0	42.504	42.504
**D	AMUNDI SF-DIVER TARG INC 11 21	0	5.517	5.517
**D	AMUNDI SOL IT-PROG CED 12 2020	0	19.011	19.011
**D	AMUNDI SOL IT-PROG CED 11 2020	0	33.639	33.639
**D	AMUNDI SOL IT-PROG CED 02 2021	0	16.477	16.477
**D	AMUNDI SOL IT-PROG CED 03 2021	0	21.198	21.198
**D	AMUNDI SOL IT-PROG CED 05 2021	0	20.921	20.921
**D	AMUNDI SOL IT-PROG CED 06 2021	0	16.413	16.413
**D	AMUNDI SOL IT-PROG CED 08 2021	0	9.602	9.602
**D	AMUNDI SOL IT-PROG CED 09 2021	0	14.974	14.974
**D	AMUNDI SF - DIV TGT INC 11 22	0	6.899	6.899
**D	AMUNDI SOL IT-PROG CED 11 2021	0	13.387	13.387
**D	AMUNDI SOL IT-PROG CED 12 2021	0	11.098	11.098
**D	AMUNDI SOL IT-PROG CED 02 2022	0	26.534	26.534
**D	AMUNDI SOL IT-PROG CED 03 2022	0	20.844	20.844
**D	AMUNDI SOL IT-PROG CED 04 2022	0	12.746	12.746
**D	AMUNDI SOL IT-PROG CED 06 2022	0	14.020	14.020
**D	AMUNDI SOL IT-PROG CED 05 2022	0	14.173	14.173
**D	AMUNDI SOL IT-PROG CED 10 2022	0	14.749	14.749
**D	AM SOL IT-PROG CED 12 2022	0	20.850	20.850
**D	ASI PROGETTO CEDOLA 04 2023	0	12.667	12.667
**D	AM SOL IT-PROG CED 05 2023	0	13.096	13.096
**D	AM SOL IT-PROG CED 06 2023	0	10.758	10.758
**D	ASI-PROGETTO CEDOLA 07 2023	0	9.642	9.642
**D	ASI-PROGETTO CEDOLA 09 2023	0	12.496	12.496
**D	ASI-PROGETTO CEDOLA 10 2023	0	12.936	12.936
**D	ASI-PROGETTO CEDOLA 12 2023	0	12.056	12.056
**D	AMUNDI S.F-EQ PLAN 60	0	8.196	8.196
**D	PI IF -EMU EQUITY	0	102.626	102.626
**D	PI IF -EUROPEAN EQUITY	0	166.310	166.310
**D	AMUNDI SOLUZ. IT-PROGETTO AZ	0	16.554	16.554
**D	AMUNDI SOL IT-PROG CED 09 2022	0	26.827	26.827
**D	AMUNDI SOL IT-PROG CED 07 2022	0	11.534	11.534
**D	OFI FUND - LYNX REAL ASSETS	0	16.981	16.981
**D	AMUNDI SIF GLOBAL ETHICAL EQUITIES	0	8.387	8.387
**D	LOMBARD ODIER FUNDS EUROPE RESPONSIBLE EQUITY ENHANCED	0	22.176	22.176
**D	SEEBYOND EQUITY FACTOR INVESTING EUROPE	0	2.542	2.542
**D	SEEBYOND EUROPE MARKET NEUTRAL	0	6.078	6.078
**D	RCO LUX MONTJOLY INVEST POOL RCG	0	3.400	3.400

## LISTA ESITO DELLE VOTAZIONE

Oggetto: **Nomina del Presidente del Collegio Sindacale.**

## FAVOREVOLI

Badge	Ragione Sociale	Proprio	Delega	Totale
**D	SEYOND EUROPE MINVOL	0	420.548	420.548
**D	CANDRIAM QUANT EQUITIES MULTI-FACTOR EMU	0	2.935	2.935
**D	CLEOME INDEX EMU EQUITIES	0	23.360	23.360
**D	CLEOME INDEX WORLD EQUITIES	0	2.143	2.143
**D	CLEOME INDEX GLOBAL EQUITIES	0	4.059	4.059
**D	CLEOME INDEX EUROPE EQUITIES	0	39.490	39.490
**D	STRUCTURA	0	8.746	8.746
**D	AMUNDI FUNDS EUROPEAN EQUITY TARGET INCO	0	1.079.264	1.079.264
**D	AMUNDI FDS GLOBAL MULTI-ASSET TARGET INC	0	103.383	103.383
**D	AMUNDI FUNDS EUROPEAN EQUITY VALUE	0	100.597	100.597
**D	AMUNDI FUNDS GLOBAL EQUITY TARGET INCOME	0	922.656	922.656
**D	AMUNDI FUNDS REAL ASSETS TARGET INCOME	0	200.000	200.000
**D	AMUNDI FUNDS GLOBAL MULTI-ASSET	0	38.600	38.600
**D	AMUNDI FDS GLOB MULTI-ASSET CONSERVATIVE	0	72.553	72.553
**D	AMUNDI FUNDS EURO MULTI-ASSET TARGET INC	0	300.688	300.688
**D	AMUNDI FUNDS NEW SILK ROAD	0	10.500	10.500
**D	AMUNDI FUNDS EQUITY GLOBAL RESOURCES	0	168	168
**D	AMUNDI EURO STOXX 50	0	49.419	49.419
**D	CPR INVEST GLOBAL EQUITY ESG	0	4.441	4.441
**D	AMUNDI MSCI EUROPE EX UK	0	4.344	4.344
**D	AMUNDI PRIME EUROPE - UCITS ETF DR	0	4.735	4.735
**D	AMUNDI PRIME EUROZONE	0	39.556	39.556
**D	AMUNDI PRIME GLOBAL - UCITS ETF DR	0	5.124	5.124
**D	CPR INVEST-EUROPE SPECIAL SITUATIONS	0	11.592	11.592
**D	AMUNDI FUNDS MULTI ASSET CONSERVATIVE	0	2.783	2.783
**D	AMUNDI FUNDS GLOBAL PERSPECTIVES	0	823	823
**D	AMUNDI FUNDS EQUITY EUROPE RISK PARITY	0	57.735	57.735
**D	AMUNDI FUNDS DYNAMIC MULTI FACTORS EURO	0	35.000	35.000
**D	AMUNDI INDEX MSCI EUROPE	0	38.574	38.574
**D	AMUNDI INDEX MSCI WORLD	0	2.555	2.555
**D	AMUNDI INDEX MSCI EMU	0	55.368	55.368
**D	AMUNDI FUNDS EQUITY EURO RISK PARITY	0	119.405	119.405
**D	AMUNDI INDEX EQUITY GLOBAL MULTI SMART ALLOCATION SCIENTIFIC BETA	0	605	605
**D	CENTRAL BANK OF IRELAND	0	17.791	17.791
**D	EDR FUND GLOBAL VALUE	0	139.400	139.400
**D	EDMOND DE ROTHSCHILD FUND EQUITY EURO CORE	0	513.740	513.740
**D	VISION FUND-EUROPE CORE	0	90.790	90.790
**D	CNPASSURANCES	0	3.391.758	3.391.758
**D	APSA-SRI ABSOL RETURN MULTI-ASSETS N1	0	4.552	4.552
**D	APSA-SRI ABSOL RETURN MULTI-ASSETS N2	0	566	566
**D	REGARD SELECTIF ACTIONS MONDE	0	25.000	25.000
**D	REGARD ACTIONS DEVELOPPEMENT DURABLE	0	200.000	200.000
**D	REGARD SELECTIF ACTIONS EUROPEENNES	0	370.000	370.000

LISTA ESITO DELLE VOTAZIONE  
 Oggetto: **Nomina del Presidente del Collegio Sindacale.**

## FAVOREVOLI

Badge	Ragione Sociale	Proprio	Delega	Totale
**D	ARRCO QUANT 2	0	82.823	82.823
**D	EDMOND DE ROTHSCHILD ASSET MANAGEMENT	0	242.470	242.470
**D	PEYREAUX	0	8.000	8.000
**D	PJD	0	7.500	7.500
**D	UNIVERS CNP 1	0	87.271	87.271
**D	NATEXIS PERFORMANCE 09	0	42.694	42.694
**D	AAE MG	0	40.000	40.000
**D	VILLIERS DIAPASON	0	29.082	29.082
**D	ROTONDE	0	45.000	45.000
**D	UBP ACTIONS EURO RENDEMENT	0	50.688	50.688
**D	HAMELIN DIVERSIFIE FLEX I	0	34.000	34.000
**D	RSI ACTIONS EUROPEENNES 2	0	165.000	165.000
**D	CONTI DIVERSIFIE	0	62.200	62.200
**D	ARRCO LONG TERME B NATIXIS INVEST MANAGERS INTERNAT	0	105.655	105.655
**D	ELAN ORCHESTRA	0	8.000	8.000
**D	EGEPARGNE 2	0	34.100	34.100
**D	IBM H	0	3.300	3.300
**D	R PHARMA DVSF	0	70.000	70.000
**D	BOURBON 1 ROTHSCHILD ET CIE GESTION	0	106.000	106.000
**D	SAFRAN DYNAMIQUE	0	28.285	28.285
**D	SAFRAN MIXTE SOLIDAIRE	0	5.825	5.825
**D	APOLLINE 4 ACTIONS	0	47.617	47.617
**D	TESLA POCHE ACTIONS	0	50.142	50.142
**D	HSBC GLOBAL ASSET MANAGEMENT	0	5.399	5.399
**D	CNP TOCQUEVILLE VALUE EUROPE ISR	0	280.485	280.485
**D	LBPAM ACTIONS OPTI INDICE EURO	0	12.671	12.671
**D	LBPAM STRATEGIE PEA 2	0	70.311	70.311
**D	LBPAM ACTIONS EUROPE 50	0	66.266	66.266
**D	LBPAM STRATEGIE PEA 1	0	49.810	49.810
**D	TONI ACTIONS 100	0	137.731	137.731
**D	VIVACCIO ACTIONS	0	938.062	938.062
**D	LBPAM ACTIONS INDICE EURO	0	407.087	407.087
**D	LBPAM ACTIONS 80	0	133.250	133.250
**D	LBPAM ACTIONS EUROPE MONDE	0	88.781	88.781
**D	CARP - INDO	0	223.925	223.925
**D	LCL DYNAMIQUE	0	31.347	31.347
**D	VOCATION MARCHE ARIANESPACE CONSEIL DE SURVEILLANCE DU FCP	0	3.838	3.838
**D	LCL EQUILIBRE	0	33.791	33.791
**D	ICARE	0	15.095	15.095
**D	ROPS EURO P	0	432.805	432.805
**D	FDRN AMUNDI	0	73.167	73.167
**D	TECHNIP EQUILIBRE	0	25.646	25.646
**D	TECHNIP DYNAMIQUE	0	22.523	22.523

LISTA ESITO DELLE VOTAZIONE  
 Oggetto: **Nomina del Presidente del Collegio Sindacale.**

## FAVOREVOLI

Badge	Ragione Sociale	Proprio	Delega	Totale
**D	ADP DIVERSIFIE DYNAMIQUE	0	12.475	12.475
**D	ARRCO LONG TERME D ACTIONS	0	330.041	330.041
**D	AMUNDI LABEL EQUILIBRE ESR	0	31.922	31.922
**D	AMUNDI LABEL PRUDENCE ESR	0	18.845	18.845
**D	AMUNDI LABEL DYNAMIQUE ESR	0	22.025	22.025
**D	JUNON ACTIONS OBLIGATIONS	0	32.030	32.030
**D	N 1 RENDEMENT USINOR	0	12.171	12.171
**D	LV CHALLENGE	0	43.819	43.819
**D	EPARGNE PRUDENCE THALES	0	47.349	47.349
**D	L.S. DYNAMIQUE ET SOLIDAIRE	0	3.000	3.000
**D	ATOUT PULSACTIONS	0	37.041	37.041
**D	PREDICA ISR EUROPE - ACTIONS	0	13.655	13.655
**D	VILLIERS ALTO	0	42.868	42.868
**D	AMUNDI HORIZON	0	24.512	24.512
**D	PREDIQUANT A2 ACTIONS EUROPE	0	76.000	76.000
**D	AP ACTIONS 1 EURO	0	134.525	134.525
**D	AP ACTIONS 3 MIN VOL	0	73.722	73.722
**D	ROPS-SMART INDEX EURO	0	656.365	656.365
**D	SG AMUNDI ASSET MANAGEMENT	0	24.978	24.978
**D	FCP CARPIMKO EUROPE	0	100.401	100.401
**D	IBM FRANCE	0	26.000	26.000
**D	FCP HAMELIN DIVERSIFIE FLEX II	0	12.719	12.719
**D	REGARD ACTIONS EURO	0	400.000	400.000
**D	INDOSUEZ EUROPE PATRIMOINE	0	160.000	160.000
**D	INDOSUEZ EUROPE RENDEMENT	0	25.000	25.000
**D	INDOSUEZ ALLOCATION PEA	0	124.040	124.040
**D	ING RENDEMENT EUROPE	0	72.000	72.000
**D	ABN AMRO TOTAL RETURN GLOBAL	0	4.350	4.350
**D	SEAYOND ACTIONS EUROPEENNES	0	167.888	167.888
**D	CNP ASSUR VALUE ET MOMENTUM	0	42.508	42.508
**D	NATIXIS LCR ACTIONS EURO	0	78.152	78.152
**D	DORVAL CONVICTIONS	0	76.543	76.543
**D	DORVAL CONVICTIONS PEA	0	31.608	31.608
**D	UNIGESTION	0	18.000	18.000
**D	SEAYOND EQUITY FACTOR INVESTING EURO	0	7.227	7.227
**D	BBM V-FLEX	0	59.136	59.136
**D	HSBC MULTI-ASSET DYNAMIC EURO	0	194.469	194.469
**D	HSBC EURO EQUITY VOL FOCUSED	0	102.647	102.647
**D	LA BANQUE POSTALE ASSET MANAGEMENT	0	2.912	2.912
**D	AMUNDI EQUITY EURO CONSERVATIVE	0	24.988	24.988
**D	CPR EUROLAND PREMIUM	0	90.325	90.325
**D	ATOUT EUROLAND RESTRUCTURATION	0	34.619	34.619
**D	ATOUT FRANCE CORE PLUS	0	26.561	26.561

LISTA ESITO DELLE VOTAZIONE  
 Oggetto: **Nomina del Presidente del Collegio Sindacale.**

## FAVOREVOLI

Badge	Ragione Sociale	Proprio	Delega	Totale
**D	AMUNDI PARTRIMOINE PEA	0	15.954	15.954
**D	AMUNDI RENDEMENT PLUS	0	23.084	23.084
**D	FDC A2 POCHE TITRES	0	79.556	79.556
**D	LCL ACTIONS EURO RESTRUCTURATION	0	11.810	11.810
**D	AMUNDI PATRIMOINE	0	1.166.638	1.166.638
**D	COLOMBES 6	0	71.000	71.000
**D	CPR CONSOMMATEUR ACTIONNAIRE	0	12.152	12.152
**D	AMUNDI STRATEGIES ACTIONS EUROPE RISK PARITY	0	8.491	8.491
**D	AMUNDI ACTIONS RESSOURCES NATURELLES	0	20.907	20.907
**D	PREDIQUANT EUROCROISSANCE A2	0	128.030	128.030
**D	ASSURDIX	0	27.678	27.678
**D	AMUNDI RESA ESG ACTIONS EURO	0	290.041	290.041
**D	AMUNDI EUROPE MONDE	0	44.341	44.341
**D	AMUNDI RESA ACTIONS EURO	0	20.473	20.473
**D	ATOUT MODERATIONS	0	99.704	99.704
**D	AMUNDI RESA ACTIONS EUROPE	0	12.954	12.954
**D	AMUNDI ACTIONS RESTRUCTURATIONS	0	13.936	13.936
**D	AMUNDI ACTIONS EURO ISR	0	24.254	24.254
**D	CPR EUROLAND	0	350.438	350.438
**D	CPR EUROPE NOUVELLE	0	14.878	14.878
**D	CPR EUROPE	0	17.034	17.034
**D	ECOFI ACTIONS SCR	0	17.874	17.874
**D	RENDEMENT DIVERSIFIE M	0	29.623	29.623
**D	EDMOND DE ROTHSCHILD EQUITY EUROPE SOLVE	0	277.552	277.552
**D	EDMOND DE ROTHSCHILD ASSET MANAGEMENT (EDRAM)	0	43.610	43.610
**D	EPOQUE	0	137.770	137.770
**D	EUROPA	0	270.000	270.000
**D	AMUNDI DIVIDENDO ITALIA	0	1.155.000	1.155.000
**D	AMUNDI BILANCIATO EURO	0	15.668	15.668
**D	AMUNDI BEST SELECTION PLUS	0	49.075	49.075
**D	AMUNDI BEST SELECTION TOP	0	21.684	21.684
**D	AMUNDI BEST SELECTION CLASSIC	0	27.372	27.372
**D	AMUNDI DISTRIBUZIONE ATTIVA	0	7.127	7.127
**D	AMUNDI CEDOLA 2021	0	6.406	6.406
**D	AMUNDI OBIETTIVO RISPARMIO 2022	0	1.123	1.123
**D	AMUNDI OBIETTIVO CRESCITA 2022	0	8.151	8.151
**D	AMUNDI OBIETTIVO RISPARMIO 2022 DUE	0	1.102	1.102
**D	AMUNDI OBIETTIVO CRESCITA 2022 DUE	0	8.385	8.385
**D	AMUNDI OBIETTIVO RISPARMIO 2022 TRE	0	974	974
**D	AMUNDI VALORE ITALIA PIR	0	120.000	120.000
**D	AMUNDI OBIETTIVO RISPARMIO 2022 QUATTRO	0	920	920
**D	AMUNDI ACCUMULAZIONE ITALIA PIR 2023	0	230.000	230.000
**D	CHALLENGE FUNDS - CHALLENGE ITALIAN EQUITY	0	700.000	700.000



## LISTA ESITO DELLE VOTAZIONE

Oggetto: **Nomina del Presidente del Collegio Sindacale.**

## FAVOREVOLI

Badge	Ragione Sociale	Proprio	Delega	Totale
**D	UNION INVESTMENT LUXEMBOURG SA	0	342.031	342.031
**D	PRAMERICA SICAV	0	1.500.000	1.500.000
**D	MAN MULTI-STRATEGY MASTER FUND C/O MAN SOLUTIONS LTD	0	15	15
**D	MAN QUALIFYING INVESTOR FUNDS PLC-MAN GLG ELS MASTER QIF C/O GLG PARTNERS LP	0	67	67
**D	GLG EUROPEAN LONG-SHORTFUND C/O GLG PARTNERS LP	0	26	26
**D	MAN FUNDS XII SPC - MAN 1783 II SP MAPLES CORPORATE SERVICES LIMITED	0	3.723	3.723
**D	MAN GLG TOPAZ LIMITED C/O GLG PARTNERS LP	0	34	34
**D	AHL INSIGHT LIMITED	0	230	230
**D	NORGES BANK	0	874.152	874.152
**D	GOVERNMENT OF NORWAY	0	55.409.506	55.409.506
**D	JANA PASSIVE GLOBAL SHARE TRUST	0	129.923	129.923
**D	MLC INVESTMENTS, MLC LIMITED	0	202.581	202.581
**D	VICTORIAN SUPERANNUATION FUND	0	81.276	81.276
**D	CARE SUPER	0	324.814	324.814
**D	TASPLAN SUPERANNUATION FUND.	0	96.530	96.530
**D	EQUIPSUPER	0	162.628	162.628
**D	AUSTRALIAN NATIONAL UNIVERSITY	0	65.573	65.573
**D	KL EUROSTOXX50 DB	0	47.431	47.431
**D	UBS FUND MANAGEMENT(LUXEMBOURG) SA	0	7.060	7.060
**D	UBS FUND MANAGEMENT(LUXEMBOURG) SA	0	10.009	10.009
**D	UBS FUND MANAGEMENT(LUXEMBOURG) SA	0	11.995	11.995
**D	UBS FUND MANAGEMENT(LUXEMBOURG) SA	0	9.025	9.025
**D	UBS FUND MANAGEMENT(LUXEMBOURG) SA	0	22.000	22.000
**D	UBS FUND MANAGEMENT(LUXEMBOURG) SA	0	29.027	29.027
**D	UBS FUND MANAGEMENT(LUXEMBOURG) SA	0	49.739	49.739
**D	UBS FUND MANAGEMENT(LUXEMBOURG) SA	0	6.016	6.016
**D	UBS (LUX) EQUITY SICAV - EUROPEAN - HIGH DIVIDEND (EUR)	0	177.404	177.404
**D	UBS FUND MANAGEMENT (SWITZERLAND) AG.	0	340.224	340.224
**D	UBS FUND MANAGEMENT (SWITZERLAND) AG.	0	238.411	238.411
**D	UBS FUND MGT (CH) AG CH0467/UBSCHIF2-EQ GLOB	0	1.025	1.025
**D	UBS FUND MGT (CH) AG CH1250	0	12.976	12.976
**D	UBS FUND MGT (CH) AG CH1270B / 2019 IF - AKT WELT - UBS	0	27.502	27.502
**D	UBS ASSET MANAGEMENT (U.K.) LTD FUND MANAGEMENT SWITZERLAND	0	1.264	1.264
**D	UBS FUND MANAGEMENT (SWITZERLAND) AG.	0	1.204.419	1.204.419
**D	UBS FUNDMANAGEMENT	0	90.190	90.190
**D	BAPTIST FOUNDATION OF TEXAS DBA HIGHGROUND ADVISORS	0	147.447	147.447
**D	BERESFORD FUNDS PLC - SETANTA INCOME OPPORTUNITIES FUND	0	17.699	17.699
**D	BRANDES INVESTMENT PARTNERS LP.	0	107	107
**D	CITY OF LOS ANGELES FIRE AND POLICE PENSION PLAN	0	2.047.920	2.047.920
**D	ASSET MANAGEMENT EXCHANGE UCITS CCF	0	3.292	3.292
**D	STICHTING DELA DEPOSITARY AND MANAGEMENT OUDE STADSGRACHT	0	493.462	493.462
**D	STICHTING PENSIOENFONDS ING	0	107.192	107.192
**D	LEGAL AND GENERAL CCF	0	5.641	5.641

## LISTA ESITO DELLE VOTAZIONE

Oggetto: **Nomina del Presidente del Collegio Sindacale.**

## FAVOREVOLI

Badge	Ragione Sociale	Proprio	Delega	Totale
**D	CAMPBELL PENSION PLANS MASTER RETIREMENT TRUST	0	65.909	65.909
**D	FRESNO COUNTY EMPLOYEES` RETIREMENT ASSOCIATION	0	71.063	71.063
**D	FIREMEN`S ANNUITY AND BENEFIT FUND OF CHICAGO	0	106.883	106.883
**D	SPARTAN GROUP TRUST FOR EMPLOYEE BENEFIT PLANS	0	900.930	900.930
**D	EDINBURGH PARTNERS GLOBAL OPPORTUNITY TRUST PLC	0	254.575	254.575
**D	TEACHERS` RETIREMENT SYSTEM OF OKLAHOMA	0	66.929	66.929
**D	FIREMEN`S RETIREMENT SYSTEM OF ST. LOUIS	0	33.261	33.261
**D	NTCC WELLINGTON EUROPE CONTRARIAN VALUE FUND	0	26.059	26.059
**D	NUCLEAR ELECTRIC INSURANCE LIMITED	0	209.736	209.736
**D	MICHELIN NORTH AMERICA INC. MASTER RETIREMENT TRUST	0	30.016	30.016
**D	USAA MASTER TRUST (PENSION AND RSP)	0	12.931	12.931
**D	BRANDES INTERNATIONAL EQUITY FUND	0	1.375.435	1.375.435
**D	IBM DIVERSIFIED GLOBAL EQUITY FUND	0	69.096	69.096
**D	NATIONAL WESTMINSTER BANK PLC AS TRUSTEE OF KES STRATEGIC INVESTMENT FUND	0	17.526	17.526
**D	EDINBURGH PARTNERS OPPORTUNITIES FUND PLC	0	39.719	39.719
**D	ELO MUTUAL PENSION INSURANCE COMPANY ELO MUTUAL PENSION INSURANCE COMPANY	0	688.346	688.346
**D	STICHTING HEINEKEN PENSIOENFONDS	0	185.358	185.358
**D	BT PENSION SCHEME LLOYDS CHAMBERS	0	5.585.453	5.585.453
**D	STICHTING PENSIOENFONDS SAGITTARIUS	0	91.864	91.864
**D	IBM PENSION PLAN	0	19.967	19.967
**D	THE BOARD OF THE PENSION PROTECTION FUND RENAISSANCE	0	120.465	120.465
**D	LOTHIAN PENSION FUND	0	1.120.111	1.120.111
**D	STICHTING PENSIOENFONDS VAN DE METALEKTRO (PME)	0	1.398.215	1.398.215
**D	CHEVRON UK PENSION PLAN	0	25.074	25.074
**D	STRATHCLYDE PENSION FUND	0	3.258.194	3.258.194
**D	PUBLIC EMPLOYEES RETIREMENT ASSOCIATION OF COLORADO	0	2.462.701	2.462.701
**D	FUTURE FUND BOARD OF GUARDIANS FOR AND ON BEHALF OF THE MEDICAL RESEARCH FUTURE FUND	0	75.825	75.825
**D	FUTURE FUND BOARD OF GUARDIANS FOR AND ON BEHALF OF FUTURE FUND	0	529.441	529.441
**D	NORTHERN TRUST UCITS COMMON CONTRACTUAL FUND	0	1.079.919	1.079.919
**D	COLONIAL FIRST STATE INVESTMENT FUND 50	0	155.769	155.769
**D	COLONIAL FIRST STATE WHOLESALE INDEXED GLOBAL SHARE FUND	0	102.791	102.791
**D	MUNICIPAL EMPLOYEES` ANNUITY AND BENEFIT FUND OF CHICAGO	0	5.880	5.880
**D	UNITED NATIONS RELIEF AND WORKS AGENCY FOR PALESTINE REFUGEES IN THE NEAR EAST UNRWA HEADQUARTERS BAYADER WADI AL-SEER A	0		0
	12.785	12.785		
**D	ERIKA GLAZER	0	11.200	11.200
**D	US RETIREMENT TRUST	0	31.255	31.255
**D	RETIREMENT PLAN FOR CITY OF TAMPA GENERAL EMPLOYEES	0	48.262	48.262
**D	THOMAS L. WALTON FAMILY TRUST UAD 03/19/13	0	4.652	4.652
**D	WHEELS COMMON INVESTMENT FUND	0	21.272	21.272
**D	VIRGINIA C.MARS REVOCABLE TRUST DATED AUGUST 6, 1991	0	2.775	2.775
**D	SAMFORD UNIVERSITY PENSION PLAN TRUST	0	2.423	2.423
**D	HRW TESTAMENTARY TRUST NO. 7	0	20.813	20.813
**D	STEUART L. WALTON FAMILY TRUST UAD 3/19/13	0	9.673	9.673

## LISTA ESITO DELLE VOTAZIONE

Oggetto: **Nomina del Presidente del Collegio Sindacale.**

## FAVOREVOLI

Badge	Ragione Sociale	Proprio	Delega	Totale
**D	EXELON CORPORATION NUCLEAR DECOMMISSION TRUST - NON TAX QUALIFIED	0	2.291	2.291
**D	CLINTON NUCLEAR POWER PLANT QUALIFIED FUND CLINTON NUCLEAR POWER PLANT QUALIFIED FUND	0	5.909	5.909
**D	CHURCH OF ENGLAND INVESTMENT FUND FOR PENSIONS	0	72.277	72.277
**D	DAUGHTERS OF CHARITY OF ST VINCENT DE PAUL PROVINCE OF THE WEST	0	66.865	66.865
**D	CITY OF AUSTIN EMPLOYEES RETIREMENT SYSTEM	0	3.998	3.998
**D	CULTURAL INSTITUTIONS PENSION PLAN TRUST CULTURAL INSTITUTIONS RETIREMENT SYSTEM	0	12.867	12.867
**D	DOMINION RESOURCES INC. MASTER TRUST	0	113.965	113.965
**D	JOSHUA GREEN CORPORATION 1425	0	4.035	4.035
**D	FUNDO DE PENSOES ALAMEDA DE CARLOS D` ASSUMPCAO	0	29.766	29.766
**D	TRUST FOR THE PENSION PLAN OF THE CHUBB CORPORATION	0	79.689	79.689
**D	CYSTIC FIBROSIS FOUNDATION	0	96.839	96.839
**D	ARVEST FOUNDATION	0	1.361	1.361
**D	BECHTEL NR PROGRAM PENSION MASTER TRUST	0	24.315	24.315
**D	LTW INVESTMENTS LLC	0	217.700	217.700
**D	GUIDESTONE FUNDS INTERNATIONAL EQUITY FUND	0	661.812	661.812
**D	MASTER TRUST AGREEMENT BETWEEN PFIZER INC AND THE NORTHERN TRUST COMPANY	0	764.399	764.399
**D	OLIN PENSION PLANS MASTER RETIREMENT TRUST	0	21.034	21.034
**D	NNPP CONTRACTOR DB MASTER TRUST	0	180.801	180.801
**D	NEW CHURCH INVESTMENT FUND	0	2.696	2.696
**D	JCW 1987 ARTICLE II DESC TRUST FBO JMW DTD 1/1/2012	0	1.102	1.102
**D	ALICE A PROIETTI FAMILY TRUST UAD 09/27/13	0	5.374	5.374
**D	JCW 1987 ARTICLE II DESC TRUST FBO TLW	0	1.080	1.080
**D	HSBC UCITS COMMON CONTRACTUAL FUND	0	36.361	36.361
**D	HONG KONG SAR GOVERNMENT EXCHANGE FUND	0	3.463.213	3.463.213
**D	BEAT DRUGS FUND ASSOCIATION	0	3.668	3.668
**D	HOSPITAL AUTHORITY PROVIDENT FUND SCHEME	0	341.238	341.238
**D	PUBLIC PENSION AGENCY	0	628.856	628.856
**D	PUBLIC PENSION AGENCY	0	657.063	657.063
**D	PLURIBUS LABS GLOBAL CORE EQUITY MASTER FUND LP	0	1.127	1.127
**D	BRANDES GLOBAL EQUITY INCOME FUND	0	2.589	2.589
**D	BRANDES GLOBAL EQUITY FUND	0	305.548	305.548
**D	OVERSTONE COMMON CONTRACTUAL FUND	0	756.241	756.241
**D	HPE GLOBAL EQUITY SUB FUND	0	1.543.808	1.543.808
**D	OVERSTONE FUND PLC	0	1.854.403	1.854.403
**D	ILA CLI FUND 2011	0	22.083	22.083
**D	ORIZABA, LP	0	17.955	17.955
**D	OMEGA FFIP LIMITED PARTNERSHIP	0	574	574
**D	82A HOLDINGS, LLC	0	1.023	1.023
**D	LTW GROUP HOLDINGS, LLC	0	161.739	161.739
**D	LEHMAN-STAMM FAMILY PARTNERS LLC LEHMAN-STAMM FAMILY PARTNERS LLC	0	891	891
**D	LEGAL AND GENERAL MSCI EAFE FUND LLC	0	252.312	252.312
**D	LAKE AVENUE INVESTMENTS LLC	0	92.703	92.703
**D	THE JBUT MASTER INVESTMENT PARTNERS HIP LLP C/O JACOBUS WEALTH MANAGEMENT	0	34.728	34.728

## LISTA ESITO DELLE VOTAZIONE

Oggetto: **Nomina del Presidente del Collegio Sindacale.**

## FAVOREVOLI

Badge	Ragione Sociale	Proprio	Delega	Totale
**D	NTGI-QM COMMON DAILY EAFE INDEX FUND - NON LENDING	0	257.033	257.033
**D	801 INVESTMENTS LLC	0	119.100	119.100
**D	PRO-GEN INVESTMENTS LLC	0	35.740	35.740
**D	MALACHITE 35 TRUST	0	6.068	6.068
**D	SHIMODA HOLDINGS, LLC	0	2.301	2.301
**D	FCM INTERNATIONAL LLC	0	8.743	8.743
**D	NTGI-QM COMMON DAILY ALL COUNTRY WORLD EX-US INVESTABLE MARKET INDEX FUND - NON LENDING	0	75.546	75.546
**D	MA 94 B SHARES, LP	0	93.687	93.687
**D	RDM LIQUID LLC	0	39.122	39.122
**D	CINDY SPRINGS, LLC	0	39.959	39.959
**D	SENTINEL INTERNATIONAL FUND	0	36.194	36.194
**D	SALIX, LLC	0	11.130	11.130
**D	SLW PORTFOLIO, LLC	0	83.683	83.683
**D	LEGAL AND GENERAL ASSURANCE SOCIETY LIMITED	0	188.062	188.062
**D	WAM INVESTMENTS, LLC	0	7.382	7.382
**D	GLOBAL BOND FUND WAYCROSSE INC	0	232.015	232.015
**D	MS FUND LP	0	32.869	32.869
**D	SIM GLOBAL BALANCED TRUST	0	2.291	2.291
**D	THYSSEN GLOBAL INVESTMENTS CORP	0	1.376	1.376
**D	INTERNATIONAL EXPATRIATE BENEFIT MASTER TRUST	0	12.050	12.050
**D	THE HARRY L. BRADLEY JR. TRUSTS MASTER INVESTMENT PARTNERSHIP LLP C/O JACOBUS WEALTH MANAGEMENT	0	9.217	9.217
**D	LEGAL AND GENERAL EUROPEAN EQUITY INCOME FUND	0	759.000	759.000
**D	BETTER BE GOOD, LLC	0	2.516	2.516
**D	CARNELIAN INVESTMENT MANAGEMENT LLC	0	47.461	47.461
**D	CHCP GLOBAL SECURITIES LP	0	1.235	1.235
**D	EVA VALLEY MA1 LLC	0	17.102	17.102
**D	LEGG MASON QS INVESTORS GLOBAL RESPONSIBLE INVESTMENT FUND	0	1.491	1.491
**D	FISHER INVESTMENTS TRUST	0	63.245	63.245
**D	DYNASTY INVEST, LTD	0	4.959	4.959
**D	DELFINCO LP	0	16.034	16.034
**D	CHESSE INTERNATIONAL PROPERTIES, LTD.	0	2.023	2.023
**D	NTGI - QM COMMON DAILY ALL COUNTRY WORLD EX-US EQUITY INDEX FUND - LENDING	0	140.779	140.779
**D	NTCC COLLECTIVE FUNDS FOR GRANTOR TRUST	0	16.075	16.075
**D	K INVESTMENTS SH LIMITED	0	382.367	382.367
**D	LEGAL AND GENERAL DEVELOPED MULTI-FACTOR SL FUND LLC	0	28.310	28.310
**D	NTGI-QM COMMON DAILY EAFE INDEX FUND - LENDING	0	205.383	205.383
**D	PERMANENT FUND INVESTMENTS LLC	0	18.796	18.796
**D	BRANDES INSTITUTIONAL EQUITY TRUST	0	1.045.186	1.045.186
**D	ASCENSION ALPHA FUND, LLC	0	11.484	11.484
**D	UNITED NATIONS JOINT STAFF PENSION FUND	0	1.700.000	1.700.000
**D	INTERNATIONAL MONETARY FUND STAFF RETIREMENT PLAN	0	7.956	7.956
**D	INTERNATIONAL MONETARY FUND STAFF RETIREMENT PLAN 700	0	43.974	43.974
**D	THE PUBLIC INSTITUTION FOR SOCIAL SECURITY	0	431.454	431.454

## LISTA ESITO DELLE VOTAZIONE

Oggetto: **Nomina del Presidente del Collegio Sindacale.**

## FAVOREVOLI

Badge	Ragione Sociale	Proprio	Delega	Totale
**D	THE PUBLIC INSTITUTION FOR SOCIAL SECURITY	0	95.138	95.138
**D	THE PUBLIC INSTITUTION FOR SOCIAL SECURITY	0	129.882	129.882
**D	INTERNATIONAL MONETARY FUND RETIRED STAFF BENEFITS INVESTMENT ACCOUNT 700	0	10.147	10.147
**D	MASTER TRUST FOR CERTAIN TAX-QUALIFIED BECHTEL RETIREMENT PLANS QUALIFIED BECHTEL RETIREMENT PLANS 56.348		0	56.348
**D	NATIONAL COUNCIL FOR SOCIAL SEC FUND	0	5.214	5.214
**D	NATIONAL COUNCIL FOR SOCIAL SECURITY FUND.	0	35.008	35.008
**D	NATIONAL COUNCIL FOR SOCIAL SECURITY FUND.	0	35.894	35.894
**D	NGEE ANN POLYTECHNIC	0	694	694
**D	NATIONAL COUNCIL FOR SOCIAL SEC FUND	0	155.178	155.178
**D	NATIONAL COUNCIL FOR SOCIAL SEC FUND	0	495.925	495.925
**D	FIDELITY SALEM STREET TRUST FIDELITY SERIES GLOBAL EX U.S. INDEX FUND	0	1.778.371	1.778.371
**D	FIDELITY SALEM STREET TRUST: FIDELITY FLEX INTERNATIONAL INDEX FUND	0	53.340	53.340
**D	FISHER INVESTMENTS GLOBAL TOTAL RETURN UNIT TRUST FUND	0	1.609	1.609
**D	HALIFAX REGIONAL MUNICIPALITY MASTER TRUST	0	1.072	1.072
**D	PUBLIC SECTOR PENSION INVESTMENT BOARD	0	1.387.606	1.387.606
**D	MICHELIN NORTH AMERICA (CANADA) INC. MASTER TRUST	0	63	63
**D	HAGFORS LIMITEDT HE R AND H TRUST COMPANY LTD	0	21.553	21.553
**D	STICHTING BLUE SKY LIQUID ASSET FUNDS	0	289.162	289.162
**D	NEW ZEALAND SUPERANNUATION FUND	0	295.318	295.318
**D	STATE UNIVERSITIES RETIREMENT SYSTEM	0	234.930	234.930
**D	MERCER PASSIVE INTERNATIONAL SHARES FUND	0	87.821	87.821
**D	ARIA CO PTY LTD AS TRUSTEE FOR COMBINED INVESTMENTS FUND	0	922.334	922.334
**D	COMMONWEALTH SUPERANNUATION CORPORATION AS TRUSTEE FOR ARIA INVESTMENTS TRUST	0	134.260	134.260
**D	MERCER OSS TRUST	0	13.458	13.458
**D	LORD MAYORS CHARITABLE FUND	0	2.062	2.062
**D	RIVER AND MERCANTILE GLOBAL HIGH ALPHA FUND	0	26.124	26.124
**D	QUEENSLAND INVESTMENT TRUST NO. 2	0	91.200	91.200
**D	QIC INTERNATIONAL EQUITIES FUND	0	71.155	71.155
**D	GOVERNMENT EMPLOYEES SUPERANNUATION BOARD	0	81.540	81.540
**D	DODDINGTON GLOBAL FUND LLC	0	161.482	161.482
**D	GOVERNMENT EMPLOYEES SUPERANNUATION BOARD	0	363.431	363.431
**D	TYCO ELECTRONICS CORPORATION RETIREMENT SAVINGS AND INVESTMENT PLAN	0	19.553	19.553
**D	SAMFORD UNIVERSITY	0	3.436	3.436
**D	S.ROBSON WALTON 1999 CHILDRENS TRUST	0	4.180	4.180
**D	NTCC COLLECTIVE FUNDS FOR EMPLOYEE BENEFIT TRUSTS	0	778.008	778.008
**D	TRINITY COLLEGE CAMBRIDGE	0	14.300	14.300
**D	THE TRUSTEES OF THE HENRY SMITH CHARITY	0	55.143	55.143
**D	HRW TESTAMENTARY TRUST NO 6	0	18.871	18.871
**D	WALTON FAMILY FOUNDATION INC	0	245.679	245.679
**D	HRW TESTAMENTARY TRUST NO 2	0	36.076	36.076
**D	HRW TESTAMENTARY TRUST NO. 8	0	13.426	13.426
**D	HRW TESTAMENTARY TRUST NO. 9	0	12.646	12.646

## LISTA ESITO DELLE VOTAZIONE

Oggetto: **Nomina del Presidente del Collegio Sindacale.**

## FAVOREVOLI

Badge	Ragione Sociale	Proprio	Delega	Totale
**D	HRW TESTAMENTARY TRUST NO 1	0	10.542	10.542
**D	HRW TESTAMENTARY TRUST NO. 10	0	26.454	26.454
**D	HRW TRUST NO 4 UAD 01/17/03	0	35.984	35.984
**D	HRW TESTAMENTARY TRUST NO. 12	0	24.284	24.284
**D	PRESBYTERIAN CHURCH (USA) FOUNDATION	0	21.551	21.551
**D	NORTHERN TRUST GLOBAL INVESTMENTS COLLECTIVE FUNDS TRUST	0	6.129.405	6.129.405
**D	FORD MOTOR COMPANY DEFINED BENEFIT MASTER TRUST	0	86.587	86.587
**D	FLORIDA COLLEGE SAVINGS PROGRAM	0	3.410	3.410
**D	EXELON PEACH BOTTOM UNIT 1 QUALIFIED FUND 10	0	1.985	1.985
**D	EXELON FITZPATRICK QUALIFIED FUND	0	12.298	12.298
**D	CATERPILLAR INC. GROUP INSURANCE PLAN TRUST	0	9.135	9.135
**D	CENTURYLINK, INC. DEFINED CONTRIBUTION PLAN MASTER TRUST	0	118.617	118.617
**D	CATERPILLAR INC MASTER RETIREMENT TRUST	0	161.300	161.300
**D	OWENS CORNING DEFINED BENEFIT MASTER TRUST	0	15.417	15.417
**D	NORTHERN FUNDS - INTERNATIONAL EQUITY INDEX FUND	0	854.409	854.409
**D	NEW IRELAND ASSURANCE COMPANY PLC	0	1.426.042	1.426.042
**D	ACTIVE M INTERNATIONAL EQUITY FUND	0	267.136	267.136
**D	MICHIGAN CATHOLIC CONFERENCE	0	3.823	3.823
**D	LOCKHEED MARTIN CORPORATION MASTER RETIREMENT TRUST	0	184.379	184.379
**D	COMMONWEALTH OF MASSACHUSETTS EMPLOYEES DEFERRED COMPENSATION PLAN	0	86.250	86.250
**D	MICHIGAN CATHOLIC CONFERENCE MASTER PENSION TRUST	0	8.267	8.267
**D	STATE OF IDAHO ENDOWMENT FUND INVESTMENT BOARD	0	108.130	108.130
**D	JTW TRUST NO. 2 UAD 9/19/02	0	11.424	11.424
**D	JTW TRUST NO. 4 UAD 9/19/02	0	16.255	16.255
**D	JTW TRUST NO. 1 UAD 9/19/02	0	8.181	8.181
**D	JTW TRUST NO. 3 UAD 9/19/02	0	12.024	12.024
**D	JTW TRUST NO. 5 UAD 9/19/02	0	7.575	7.575
**D	JOHN T WALTON FAMILY TRUST	0	21.689	21.689
**D	AON PENSION PLAN TRUST AON CORPORATION	0	11.925	11.925
**D	ALW 2010 FAMILY TRUST ALICE WALTONC/O WALTON ENTERPRISES LLC	0	132.450	132.450
**D	THE BOEING COMPANY EMPLOYEE SAVINGS PLANS MASTER TRUST	0	221.886	221.886
**D	ACORN 1998 TRUST	0	2.651	2.651
**D	HRW TESTAMENTARY TRUST NO 3	0	19.529	19.529
**D	HRW TRUST NO 1 UAD 01/17/03	0	26.582	26.582
**D	HRW TESTAMENTARY TRUST NO. 11	0	22.762	22.762
**D	HRW TESTAMENTARY TRUST NO 4	0	9.994	9.994
**D	HRW TESTAMENTARY TRUST NO 5	0	11.377	11.377
**D	BRANDES INVESTMENT PARTNERS, LP 401(K) PLAN	0	67.951	67.951
**D	MILTON HERSHEY SCHOOL TRUST	0	18.060	18.060
**D	MONDRIAN ALL COUNTRIES WORLD EX-US EQUITY FUND LP	0	1.725.594	1.725.594
**D	CITY OF LOS ANGELES FIRE AND POLICE PENSION PLAN	0	201.118	201.118
**D	ILLINOIS MUNICIPAL RETIREMENT FUND	0	1.202.675	1.202.675
**D	ILLINOIS MUNICIPAL RETIREMENT FUND	0	1.127.565	1.127.565

## LISTA ESITO DELLE VOTAZIONE

Oggetto: **Nomina del Presidente del Collegio Sindacale.**

## FAVOREVOLI

Badge	Ragione Sociale	Proprio	Delega	Totale
**D	MERCY INVESTMENT SERVICES INC	0	1	1
**D	MARSH AND MCLENNAN MASTER RETIREMENT TRUST	0	105.790	105.790
**D	MONDRIAN INTERNATIONAL EQUITY FUND L.P.	0	6.131.216	6.131.216
**D	NISSAN NORTH AMERICA INC. EMPLOYEE RETIREMENT PLAN MASTER TRUST	0	16.159	16.159
**D	NEW YORK STATE NURSES ASSOCIATION PENSION PLAN	0	113.310	113.310
**D	GUIDESTONE FUNDS INTERNATIONAL EQUITY INDEX FUND	0	137.591	137.591
**D	GENERAL PENSION AND SOCIAL SECURITY AUTHORITY GPSSA	0	89.865	89.865
**D	CHEVRON MASTER PENSION TRUST	0	102.390	102.390
**D	FLORIDA PREPAID COLLEGE PROGRAM	0	219.986	219.986
**D	STICHTING INSTITUUT GAK	0	11.843	11.843
**D	EAST BAY MUNICIPAL UTILITY DISTRICT	0	153.630	153.630
**D	CITY OF MILWAUKEE EMPLOYEES RETIREMENT SYSTEM	0	661.117	661.117
**D	CENTURYLINK, INC. DEFINED BENEFIT MASTER TRUST	0	99.939	99.939
**D	WYOMING RETIREMENT SYSTEM	0	6.290	6.290
**D	WYOMING RETIREMENT SYSTEM	0	24.035	24.035
**D	UTAH STATE RETIREMENT SYSTEMS	0	126.817	126.817
**D	SALT RIVER PIMA-MARICOPA INDIAN COMMUNITY	0	76.260	76.260
**D	NATIONAL WESTMINSTER BANK PLC AS TRUSTEE OF STONEHAGE FLEMING UK EQUIT Y INCOME FUND	0	7.255	7.255
**D	HSBC GLOBAL EQUITY FUND	0	135.600	135.600
**D	FORD MOTOR COMPANY OF CANADA, LIMITED PENSION TRUST	0	15.850	15.850
**D	WORKPLACE HEALTH SAFETY AND COMPENSATION COMMISSION OF NEW BRUNSWICK	0	92.427	92.427
**D	HSBC INTERNATIONAL EQUITY POOLED FUND	0	262.312	262.312
**D	PEPSICO, INC. MASTER TRUST	0	356.392	356.392
**D	PEPSICO CANADA ULC MASTER TRUST	0	115.017	115.017
**D	OPSEU PENSION PLAN TRUST FUND	0	19.224	19.224
**D	LEGAL AND GENERAL GLOBAL EQUITY INDEX FUND	0	10.003	10.003
**D	LEGAL AND GENERAL FUTURE WORLD EQUITY FACTORS INDEX FUND	0	18.330	18.330
**D	LEGAL AND GENERAL FUTURE WORLD ESG DEVELOPED INDEX FUND	0	972	972
**D	LEGAL AND GENERAL EUROPEAN INDEX TRUST	0	1.445.474	1.445.474
**D	LEGAL AND GENERAL INTERNATIONAL INDEX TRUST	0	171.026	171.026
**D	STATE STREET GLOBAL ADVISORS GROSS ROLL UP UNIT TRUST	0	57.152	57.152
**D	OKLAHOMA PUBLIC EMPLOYEES RETIREMENT SYSTEM	0	804.165	804.165
**D	OYSTER CREEK ENVIRONMENTAL PROTECTION LLC QUALIFED NUCLEAR DECOMMISS IONING TRUST	0	7.694	7.694
**D	PAULA CARR	0	102.522	102.522
**D	PAVILION INTERNATIONAL FOCUSED EQUITY POOL	0	11.301	11.301
**D	BLACKROCK AUTHORISED CONTRACTUAL SCHEME I	0	1.946.258	1.946.258
**D	RAMI PARTNERS, LLC	0	146.764	146.764
**D	LEGAL AND GENERAL AUTHORISED CONTRACTUAL SCHEME	0	1.852	1.852
**D	LEGAL AND GENERAL ICAV	0	63.934	63.934
**D	BRITISH COLUMBIA INVESTMENT MANAGEMENT CORPORATION	0	101.657	101.657
**D	STATE TEACHERS RETIREMENT SYSTEM OF OHIO	0	848.600	848.600
**D	STATE TEACHERS RETIREMENT SYSTEM OF OHIO	0	1.086.705	1.086.705
**D	BANCO NACIONAL DE PANAMA, ACTING AS TRUSTEE OF THE FIDEICOMISO DE FONDO DE AHORRO DE PANAMA	0	9.772	9.772

## LISTA ESITO DELLE VOTAZIONE

Oggetto: **Nomina del Presidente del Collegio Sindacale.**

## FAVOREVOLI

Badge	Ragione Sociale	Proprio	Delega	Totale
**D	LGPS CENTRAL AUTHORISED CONTRACTUAL SCHEME	0	335.700	335.700
**D	BORDER TO COAST AUTHORISED CONTRACTUAL SCHEME	0	150.220	150.220
**D	UBS COMMON CONTRACTUAL FUND	0	706	706
**D	QSUPER	0	36.999	36.999
**D	BLACKROCK UCITS CCF. BLACKROCK ASSET MANAGEMENT IRELAND LIMITED	0	168.689	168.689
**D	INTERNATIONAL BANK FOR RECONSTRUCTION AND DEVELOPMENT ON BEHALF OF THE WORLD BANK GROUP TRUST FUNDS 12.037		0	12.037
**D	WEST YORKSHIRE PENSION FUND	0	500.000	500.000
**D	CLEARWATER INTERNATIONAL FUND	0	4.500	4.500
**D	MERSEYSIDE PENSION FUND	0	100.000	100.000
**D	KOMMUNAL LANDSPENSJONSKASSE GJENSIDIG FORSIKRINGSSKAP	0	142.124	142.124
**D	VERDIPAPIRFONDET KLP AKSJEEUROPA INDEKS 1	0	141.057	141.057
**D	VERDIPAPIRFONDET KLP AKSJEGLOBAL INDEX 1	0	329.111	329.111
**D	UNIVEST	0	290.496	290.496
**D	STICHTING BEDRIJFSTAKPENSIOENFONDS VOOR HET SCHOONMAAK EN GLAZENWASSER SBEDRIJF	0	113.519	113.519
**D	STICHTING BEDRIJFSTAKPENSIOENFONDS VOOR HET BEROEPSVERVOER OVER DE WEG	0	1.034.724	1.034.724
**D	FJARDE AP-FONDEN	0	154.828	154.828
**D	STOREBRAND SICAV	0	7.121	7.121
**D	NORTHERN TRUST UCITS FGR FUND	0	470.594	470.594
**D	ANDRA AP-FONDEN	0	10.389	10.389
**D	ROBECO INSTITUTIONAL UMBRELLA FUND	0	339.849	339.849
**D	THE EUROPEAN ORGANIZATION FOR NUCLEAR RESEARCH PENSION FUND	0	394.816	394.816
**D	RBC PRIVATE OVERSEAS EQUITY POOL	0	89.968	89.968
**D	STICHTING BEDRIJFSTAKPENSIOEN FONDS VOOR DE DETAILHANDEL	0	465.674	465.674
**D	DANSKE INVEST SICAV GLOBAL INDEX	0	181.464	181.464
**D	INVESTIMO	0	115.038	115.038
**D	VONTOBEL ASSET MANAGEMENT S.A	0	133.126	133.126
**D	UNIVERSE THE CMI CONTINEN. EUROPEANEQUITY	0	240.769	240.769
**D	VONTOBEL FUND (CH) - VESCORE GLOBALEQUITY MULTIFACTOR OLIVIER SCHALBETTER VONTOBEL FONDS SERVICES AG 3.172		0	3.172
**D	PINNACLE ICAV	0	153.711	153.711
**D	SAN MATEO COUNTY EMPLOYEES` RETIREMENT ASSOCIATION	0	313.491	313.491
**D	SL MFS LOW VOL GLOB EQ FD	0	12.524	12.524
**D	STATES OF GUERNSEY SUPERANNUATION FUND	0	114.553	114.553
**D	STATES OF GUERNSEY SUPERANNUATION FUND	0	3.946	3.946
**D	CMLA INDEXED GLOBAL SHARE FUND	0	16.912	16.912
**D	LEGAL AND GENERAL ASSURANCE PENSIONS MANAGEMENT LIMITED	0	90.590	90.590
**D	IRISH LIFE ASSURANCE.	0	10.550	10.550
**D	IRISH LIFE ASSURANCE.	0	10.999	10.999
**D	IRISH LIFE ASSURANCE.	0	50.392	50.392
**D	IRISH LIFE ASSURANCE.	0	813.695	813.695
**D	IRISH LIFE ASSURANCE PLC	0	696.632	696.632
**D	ILA-LA WORLD ESG SCREENED FUND	0	21.773	21.773



## LISTA ESITO DELLE VOTAZIONE

Oggetto: **Nomina del Presidente del Collegio Sindacale.**

## FAVOREVOLI

Badge	Ragione Sociale	Proprio	Delega	Totale
**D	IRISH LIFE ASSURANCE PLC	0	969.427	969.427
**D	CANADA LIFE ASSURANCE EUROPE LIMITED	0	1.438.025	1.438.025
**D	OVERSTONE UCITS FUND PLC	0	72.968	72.968
**D	STICHTING PENSIOONFONDS METAAL EN TECHNIEK MN SERVICES	0	468.740	468.740
**D	STICHTING MN SERVICES	0	1.723.023	1.723.023
**D	THE DFA INTERNATIONAL VALUE SERIESA	0	3.426.705	3.426.705
**D	ZURICH LIFE ASSURANCE PLC	0	982.858	982.858
**D	OLD MUTUAL GLOBAL INVESTORS	0	8.226	8.226
**D	CFSIL ATF CMLA INTERNATIONAL SHARE FUND	0	31.515	31.515
**D	STICHTING MN SERVICES AANDELENFONDS EUROPA.	0	250.830	250.830
**D	LEGAL AND GENERAL ASSURANCE PENSIONS MANAGEMENT LIMITED	0	272.246	272.246
**D	LEGAL AND GENERAL ASSURANCE PENSIONS MANAGEMENT LIMITED	0	2.292	2.292
**D	LEGAL AND GENERAL ASSURANCE PENSIONS MANAGEMENT LIMITED	0	21.316	21.316
**D	LEGAL AND GENERAL ASSURANCE PENSIONS MANAGEMENT LIMITED	0	5.893	5.893
**D	LEGAL AND GENERAL ASSURANCE PENSIONS MANAGEMENT LIMITED	0	14.015	14.015
**D	LEGAL AND GENERAL ASSURANCE PENSIONS MANAGEMENT LIMITED	0	7.156.953	7.156.953
**D	LEGAL AND GENERAL ASSURANCE PENSIONS MANAGEMENT LIMITED	0	116.486	116.486
**D	LEGAL AND GENERAL ASSURANCE PENSIONS MANAGEMENT LIMITED	0	520.465	520.465
**D	LEGAL AND GENERAL ASSURANCE PENSIONS MANAGEMENT LIMITED	0	406.966	406.966
**D	LEGAL AND GENERAL ASSURANCE PENSIONS MANAGEMENT LIMITED	0	94.125	94.125
**D	LEGAL AND GENERAL ASSURANCE PENSIONS MANAGEMENT LIMITED	0	17.549	17.549
**D	LEGAL AND GENERAL ASSURANCE PENSIONS MANAGEMENT LIMITED	0	211.355	211.355
**D	LEGAL AND GENERAL ASSURANCE PENSIONS MANAGEMENT LIMITED	0	30.347	30.347
**D	LEGAL AND GENERAL ASSURANCE PENSIONS MANAGEMENT LIMITED	0	5.792	5.792
**D	LEGAL AND GENERAL ASSURANCE PENSIONS MANAGEMENT LIMITED	0	4.442	4.442
**D	LEGAL AND GENERAL ASSURANCE PENSIONS MANAGEMENT LIMITED	0	15.917	15.917
**D	LEGAL AND GENERAL ASSURANCE PENSIONS MANAGEMENT LIMITED	0	2.878	2.878
**D	SUMMIT INVESTMENT FUNDS PLC IRISH LIFE INVESTMENT MANAGERS	0	57.276	57.276
**D	LEGAL AND GENERAL ASSURANCE PENSIONS MANAGEMENT LIMITED	0	66.403	66.403
**D	LEGAL AND GENERAL ASSURANCE PENSIONS MANAGEMENT LIMITED	0	40.579	40.579
**D	LEGAL AND GENERAL ASSURANCE PENSIONS MANAGEMENT LIMITED	0	59.622	59.622
**D	LEGAL AND GENERAL ASSURANCE PENSIONS MANAGEMENT LIMITED	0	72.725	72.725
**D	LEGAL AND GENERAL ASSURANCE PENSIONS MANAGEMENT LIMITED	0	154.364	154.364
**D	LEGAL AND GENERAL ASSURANCE PENSIONS MANAGEMENT LIMITED	0	72.620	72.620
**D	LEGAL AND GENERAL INVESTMENT MANAGEMENT	0	18.743	18.743
**D	LEGAL AND GENERAL ASSURANCE PENSIONS MANAGEMENT LIMITED	0	119.930	119.930
**D	LEGAL AND GENERAL ASSURANCE PENSIONS MANAGEMENT LIMITED	0	108.169	108.169
**D	LEGAL AND GENERAL ASSURANCE PENSIONS MANAGEMENT LIMITED	0	68.538	68.538
**D	LEGAL AND GENERAL ASSURANCE PENSIONS MANAGEMENT LIMITED	0	1.234.452	1.234.452
**D	CITITRUST LTD	0	7.025	7.025
**D	LEGAL AND GENERAL ASSURANCE PENSIONS MANAGEMENT LIMITED	0	106.300	106.300
**D	MANULIFE GLOBAL FUND.	0	115.614	115.614
**D	AEGON CUSTODY B.V	0	5.638	5.638

## LISTA ESITO DELLE VOTAZIONE

Oggetto: **Nomina del Presidente del Collegio Sindacale.****FAVOREVOLI**

Badge	Ragione Sociale	Proprio	Delega	Totale
**D	AEGON CUSTODY B.V	0	277.988	277.988
**D	THE NOMURA TRUST AND BANKING CO LTD	0	139.816	139.816
**D	THE NOMURA TRUST AND BANKING CO LTD	0	5.286	5.286
**D	SUMMIT MUTUAL FUNDS PUBLIC LIMITED COMPANY IRISH LIFE INVESTMENT MANAGERS	0	34.909	34.909
**D	BERESFORD FUNDS PLC	0	692.598	692.598
**D	CFSIL - COMMONWEALTH GLOBAL SHARE FUND 22	0	534.529	534.529
**D	CFSIL - COMMONWEALTH GLOBAL SHARE FUND 23	0	164.605	164.605
**D	STICHTING PGGM DEPOSITARY	0	1.994.944	1.994.944
**D	STICHTING PGGM DEPOSITARY	0	400.981	400.981
**D	INTERNATIONAL EQUITIES FUND	0	22.511	22.511
**D	NATIONAL COUNCIL FOR SOCIAL SECURITY FUND.	0	47.794	47.794
**D	AEGON CUSTODY B.V.	0	127.263	127.263
**D	CFSIL - COLONIAL FIRST STATE GLOBAL ASSET MANAGEMENT MULTI SECTOR TRUST 1	0	978	978
**D	SDA INTL EQUITY INDEX FD-WORLD	0	66.132	66.132
**D	CBOSC-CBGS-WGSS07	0	48.761	48.761
**D	JANUS HENDERSON CAPITAL FUNDS PLC	0	645	645
**D	CBOSC ATF CW BK GRP SUP WGSS08	0	59.104	59.104
**D	PINEBRIDGE FUND SERIES PINEBRIDGE EUROPE EQUITY FUND	0	29.086	29.086
**D	JOHN HANCOCK VARIABLE INSURANCE TRUST INTERNATIONAL EQUITY INDEX TRUST	0	98.316	98.316
**D	LEGAL AND GENERAL COLLECTIVE INVESTMENT TRUST..	0	864	864
**D	LEGAL AND GENERAL COLLECTIVE INVESTMENT TRUST..	0	5.580	5.580
**D	LEGAL AND GENERAL COLLECTIVE INVESTMENT TRUST.	0	574.326	574.326
**D	CFSIL RE COLONIAL FIRST STATE INVESTMENT FUND 10	0	119.737	119.737
**D	VICTORY MARKET NEUTRAL INCOME FUND	0	32.924	32.924
**D	NEWBURG NOMINEES LIMITED INVESTORS WHOLESALE GLOBAL EQUITY (INDEX) TRUST	0	109.225	109.225
**D	LATVIJAS BANKA	0	30.160	30.160
**D	JOHN HANCOCK FUNDS II INTERNATIONAL STRATEGIC EQUITY ALLOCATION FUND	0	26.321	26.321
**D	MACQUARIE MULTI FACTOR FUND	0	40.208	40.208
**D	HOSTPLUS POOLED SUPERANNUATION TRUST	0	51.043	51.043
**D	VICTORYSHARES DEVELOPED ENHANCED VOLATILITY WTD INDEX ETF	0	4.926	4.926
**D	VICTORYSHARES INTERNATIONAL VOLATILITY WTD INDEX ETF	0	143	143
**D	CITITRUST LIMITED AS TRUSTEE OF BLACKROCK PREMIER FUNDS-BLACKROCK WORLD EQUITY INDEX FUND	0	16.174	16.174
**D	VICTORYSHARES INTERNATIONAL HIGHDIV VOLATILITY WTD INDEX ETF	0	64.565	64.565
**D	INVESCO POOLED INVESTMENT FUND-GLOBAL STRATEGIC EQUITY FUND	0	5.864	5.864
**D	WARMAN INVESTMENTS PTY LIMITED	0	22.969	22.969
**D	STICHTING PGGM DEPOSITARY	0	1.053.812	1.053.812
**D	STICHTING ALGEMEEN PENSIOENFONDS	0	96.298	96.298
**D	COLONIAL FIRST STATE INVESTMENT FUND.	0	53.709	53.709
**D	APPIAN ASSET MANAGEMENT	0	351.866	351.866
**D	ABERDEEN INVESTMENT FUNDS UK ICVC II - ABERDEEN EUROPEAN EQUITY TRACKER FUND	0	26.403	26.403
**D	USAA INTERNATIONAL FUND	0	669.990	669.990
**D	VICTORYSHARES USAA MSCI INTERNATIONAL VALUE MOMENTUM ETF	0	64.270	64.270
**D	LEGAL AND GENERAL COLLECTIVE INVESTMENT TRUST.	0	4.984	4.984

## LISTA ESITO DELLE VOTAZIONE

Oggetto: **Nomina del Presidente del Collegio Sindacale.**

## FAVOREVOLI

Badge	Ragione Sociale	Proprio	Delega	Totale
**D	TIMOTHY PLAN INTERNATIONAL ETF.	0	8.522	8.522
**D	UNIFIED ACCUMULATIVE PENSION FUND JOINT STOCK COMPANY	0	21.073	21.073
**D	SUN LIFE MFS GLOBAL TOTAL RETURN FUND SUN LIFE GLOBAL INVESTMENTS (CANADA) INC	0	281.194	281.194
**D	INTERNATIONAL RESEARCH EQUITY EXTENDED MASTER FUND (CAYMAN) L.P. C/O INTERTRUST CORP SVCS (CAYMAN) LTD 194.409		0	194.409
**D	STATERA MASTER INVESTORS (CAYMAN) L.P.	0	151	151
**D	PANAGORA ASSET MANAGEMENT INC.	0	98	98
**D	PANAGORA ASSET MANAGEMENT INC	0	383	383
**D	STOCK SELECTOR GLOBAL EQUITY INCUBATOR	0	261	261
**D	TWO SIGMA EQUITY SPECTRUM PORTFOLIO - EUR A/C MSPB	0	364	364
**D	GOTHAM CAPITAL V LLC	0	145	145
**D	CORECOMMODITY MANAGEMENT-FOUNDERS II MASTER FUND LTD. DMS CORP. SERVICES LTD.	0	1.879	1.879
**D	CORECOMMODITY MANAGEMENT - FOUNDERS ABSOLUTE RETURN MASTER FUND LTD. C/O DMS CORPORATE SERVICES LTD 6.240		0	6.240
**D	THE MANZANITA FOUNDATION C/O SKP LLP	0	12.358	12.358
**D	VIA RAIL CANADA INC MASTER TRUST 3	0	23.793	23.793
**D	RBC QUBE LOW VOLATILITY ALLCOUNTRY WORLD EQUITY FUND	0	7.967	7.967
**D	RBC QUBE LOW VOLATILITY GLOBAL EQUITY FUND	0	801.711	801.711
**D	SL MFS LOW VOL INTL EQ FD	0	2.710	2.710
**D	THE TM OVERSTONE UCITS EQUITY INCOME FUND	0	324.698	324.698
**D	SUN LIFE MFS MONTHLY INCOME FUND	0	10.707	10.707
**D	TRANSAMERICA LIFE INSURANCE COMPANY	0	22.075	22.075
**D	CWB ONYX GLOBAL EQUITY FUND	0	35.589	35.589
**D	NBIMC EAFE EQUITY INDEX FUND	0	61.603	61.603
**D	RR CPE GARDERIE QC	0	119.645	119.645
**D	RBC QUBE STABLE DIVIDEND GLOBAL	0	12.291	12.291
**D	MB HIGH INCOME EQUITY FUND	0	33.468	33.468
**D	NBIMC EAFE EQUITY INDEX FUND - CLASS N	0	3.589	3.589
**D	TREDJE AP-FONDEN	0	6.973	6.973
**D	ANTIPODES GLOBAL FUND	0	1.983.410	1.983.410
**D	ANTIPODES GLOBAL FUND - LONG	0	549.457	549.457
**D	PERPETUAL ECONOMIC DIVERSIFICATION GLOBAL EQUITY FUND	0	37.002	37.002
**D	THE ENDEAVOUR II FUND	0	6.296	6.296
**D	UNITED FOOD AND COMMERCIAL WORKERS UNION LOCAL 152 RETAIL MEAT PENSION PLAN	0	5.796	5.796
**D	ANTIPODES GLOBAL SHARES (QUOTED MANAGED FUND)	0	12.718	12.718
**D	S AND W UK RES STG 474	0	2.240	2.240
**D	ATLAS MASTER LTD	0	6.314	6.314
**D	WELLINGTON MANAGEMENT COMPANY LLP	0	3.999	3.999
**D	LEGG MASON INC.	0	1.034	1.034
**D	CANADA LIFE ASSURANCE EUROPE PLC	0	25.697	25.697
**D	TEMPLETON SELECT GLOBAL EQUITY FUND	0	4.436	4.436
**D	MANULIFE INTERNATIONAL EQUITY FUND	0	419.919	419.919
**D	BALYASNY ASSET MANAGEMENT LP	0	136.432	136.432

## LISTA ESITO DELLE VOTAZIONE

Oggetto: **Nomina del Presidente del Collegio Sindacale.**

## FAVOREVOLI

Badge	Ragione Sociale	Proprio	Delega	Totale
**D	ARROWSTREET ACWI EX US ALPHA EXTENSION FUND VII	0	59.353	59.353
**D	SPARINVEST POOL - EUROPE EQUITY	0	252.970	252.970
**D	SPARINVEST EUROPEAN VALUE	0	226.805	226.805
**D	DWS INVESTMENT GMBH FOR VERMOEGENSMANAGEMENT	0	60.034	60.034
**D	DWS INVESTMENT GMBH FOR ALBATROS FONDS	0	13.576	13.576
**D	DWS INVESTMENT GMBH FOR DWS VORSORGE AS (DYNAMIK)	0	31.599	31.599
**D	DWS INVESTMENT GMBH FOR DWS VORSORGE AS (FLEX)	0	12.917	12.917
**D	DWS INVESTMENT GMBH FOR DYNAMIC EUROPE BALANCE	0	22.965	22.965
**D	DWS INVESTMENT GMBH FOR MULTI-INDEX EQUITY FUND	0	18.978	18.978
**D	ACTIVE STOCK MASTER PORTFOLIO OF MASTER INVESTMENT PORTFOLIO	0	4.536	4.536
**D	ISHARES II PUBLIC LIMITED COMPANY	0	7.581.941	7.581.941
**D	ISHARES PUBLIC LIMITED COMPANY	0	962.207	962.207
**D	ISHARES V PUBLIC LIMITED COMPANY	0	48.418	48.418
**D	ISHARES III PUBLIC LIMITED COMPANY	0	2.001.105	2.001.105
**D	ISHARES VI PUBLIC LIMITED COMPANY	0	724.026	724.026
**D	ISHARES IV PUBLIC LIMITED COMPANY	0	1.573.131	1.573.131
**D	ISHARES VII PLC	0	5.817.862	5.817.862
**D	ABN AMRO MULTI-MANAGER FUNDS	0	1.798.390	1.798.390
**D	BLACKROCK AM DE AG FOR ISHS CORE EURO STOXX 50 UCITS ETF (DE)	0	5.325.969	5.325.969
**D	BLACKROCK AM DE FOR ISHARES EURO STOXX UCITS ETF (DE)	0	678.567	678.567
**D	BLACKROCK AM DE FOR ISHARES STOXX EUROPE 50 UCITS ETF (DE)	0	128.586	128.586
**D	BLACKROCK AM DE FOR ISHS STOXX EUROPE LARGE 200 UCITS ETF	0	30.832	30.832
**D	ISHARES I INV MIT TGV F ISHS ST EUROPE600 OIL+GAS UCITS ETF DE	0	3.176.614	3.176.614
**D	BLACKROCK AM DE FOR ISHARES STOXX EUROPE 600 UCITS ETF (DE)	0	1.800.458	1.800.458
**D	PARTNERS HEALTHCARE SYSTEM INC	0	195.854	195.854
**D	TEACHERS` RETIREMENT SYSTEM OF THE STATE OF ILLINOIS	0	708.956	708.956
**D	KAISER PERMANENTE GROUP TRUST	0	979.572	979.572
**D	KAISER FOUNDATION HOSPITALS	0	421.430	421.430
**D	FIDELITY RUTLAND SQUARETRUST II: STRATEGIC ADVISERS INT	0	1.266.807	1.266.807
**D	BRUNEI INVESTMENT AGENCY	0	30.102	30.102
**D	INTERNATIONALE KAPITALANLAGEGESELLSCHAFT MBH FOR ANP	0	6.611	6.611
**D	SCHWAB INTERNATIONAL EQUITY ETF	0	3.167.550	3.167.550
**D	SCHWAB FUNDAMENTAL INTERNATIONAL LARGE COMPANY INDEX ETF	0	2.081.540	2.081.540
**D	DUPONT PENSION TRUST	0	551	551
**D	JOHN HANCOCK VAR INS TRUST STRATEGIC EQUITY ALLOCATION	0	529.215	529.215
**D	JOHN HANCOCK FUNDS II STRATEGIC EQUITY ALLOCATION FUND	0	256.896	256.896
**D	JOHN HANCOCK HEDGED EQUITY AND INCOME FUND	0	27.027	27.027
**D	PENSION BENEFIT GUARANTY CORPORATION	0	261.780	261.780
**D	INTERNATIONALE KAPITAL MBH FOR LH-PRIVATRENTE-AKTIEN	0	160.000	160.000
**D	INTERNATIONAL PAPER CO COMMINGLED INVESTMENT GROUP	0	524.503	524.503
**D	BMO DISCIPLINED INTERNATIONAL EQUITY FUND	0	71.960	71.960
**D	INTERNATIONAL KAPITALANLAGEGESELLSCHAFT MBH FOR	0	314.003	314.003
**D	DEKA INVESTMENT GMBH FOR KDF 1	0	36.445	36.445

## LISTA ESITO DELLE VOTAZIONE

Oggetto: **Nomina del Presidente del Collegio Sindacale.**

## FAVOREVOLI

Badge	Ragione Sociale	Proprio	Delega	Totale
**D	DEKA INVESTMENT GMBH FOR KDF 3	0	43.100	43.100
**D	ALLIANZ GLOBAL INVESTORS GMBH FOR DBI-FONDS SFT 4	0	14.750	14.750
**D	MFS DEVELOPMENT FUNDS, LLC	0	5.633	5.633
**D	MFS EQUITY INCOME FUND	0	157.478	157.478
**D	MFS HERITAGE TRUST COMPANY COLLECTIVE INVESTMENT TRUST	0	547.394	547.394
**D	MFS LOW VOLATILITY GLOBAL EQUITY FUND	0	122.258	122.258
**D	MFS BLENDED RESEARCH INTERNATIONAL EQUITY FUND	0	271.837	271.837
**D	GOLDMAN SACHS TRST II-GOLDMAN SACHS MULTI-MNGR GLOBAL	0	29.082	29.082
**D	GOLDMAN SACHS TRUST II - MULTI-MANAGER INTERNL EQUITY FUND	0	197.106	197.106
**D	GOLDMAN SACHS TRUST COMPANY N A COLLECTIVE TRUST	0	14.753	14.753
**D	GOLDMAN SACHS TRUST- GOLDMAN SACHS GLOBAL	0	8.653	8.653
**D	ALLIANCEBERNSTEIN GLOBAL RISK ALLOCATION FUND INC	0	4.936	4.936
**D	ALLIANCEBERNST VAR PROD SER F INC.ALLIANCEB DYN ASSET	0	24.216	24.216
**D	THE MASTER TRUST BK OF JP LTD: HITACHI FOREIGN EQ INDEX MF	0	66.406	66.406
**D	SPDR MSCI WORLD QUALITY MIX FUND	0	959	959
**D	ALASKA ELECTRICAL PENSION PLAN	0	51.148	51.148
**D	IBM RETIREMENT PLAN	0	12.809	12.809
**D	INTERNATIONALE KAG MBH FOR 189600 LIPPENCO	0	11.000	11.000
**D	ALLIANZ GLOBAL INV GMBH FOR ALLIANZGI-FONDS SFT2	0	51.716	51.716
**D	DWS INVESTMENT GMBH FOR DEAM FONDS BBS	0	11.400	11.400
**D	THORNBURG GLOBAL INVESTMENT PLC	0	35.836	35.836
**D	ARIZONA STATE RETIREMENT SYSTEM	0	91.362	91.362
**D	AMERICAN CENTURY STRATEGIC ASSET ALL, INC. STRAT ALL CONS F	0	17.612	17.612
**D	AMERICAN CENTURY STRAT ASSET ALL, INC. STRAT ALL MODERATE F	0	48.222	48.222
**D	AMERICAN CENTURY STRAT ASSET ALL, INC. STRATEGIC ALL AGGR F	0	43.278	43.278
**D	AMERICAN CENT WORLD MUT FDS, INC-NT NON-U.S. INTRINSIC VALUE FD	0	812.053	812.053
**D	AMERICAN CENTURY ETF TRUST - AMERICAN CENT QUALITY DIV INT	0	51.075	51.075
**D	AMERICAN CENTURY RETIREMENT DATE TRUST	0	455.308	455.308
**D	JP TR SERV BK LTD ATF MATB MSCI KOKUSAI INDEX MOTHER F	0	13.484	13.484
**D	ALPS INTERNATIONAL SECTOR DIVIDEND DOGS ETF	0	331.687	331.687
**D	ANIMA FUNDS PLC	0	100.717	100.717
**D	THE MASTER TRUST BK OF JP RE F RUSSELL INV (JP) INTL EQUITY F	0	15.760	15.760
**D	ARCHITAS MULTI-MANAGER GLOBAL FUNDS UNIT TRUST	0	110.014	110.014
**D	ARCHITAS MULTI-MANAGER GLOBAL FUNDS UNIT TRUST	0	78.000	78.000
**D	AXA ROSENBERG EQUITY ALPHA TRUST	0	56.969	56.969
**D	STATE OF ALASKA RETIREMENT AND BENEFITS PLANS	0	959.763	959.763
**D	THE WALT DISNEY COMPANY RETIREMENT PLAN MASTER TRUST	0	40.638	40.638
**D	BRANDES INVESTMENT FUNDS PLC	0	637.685	637.685
**D	BMO MSCI EAFE INDEX ETF	0	504.704	504.704
**D	BMO MSCI EAFE VALUE INDEX ETF	0	1.844	1.844
**D	COLLEGE RETIREMENT EQUITIES FUND	0	1.178.559	1.178.559
**D	TIAA-CREF SOCIAL CHOICE INTERNATIONAL EQUITY FUND	0	202.865	202.865
**D	BRIGHTHOUSE FUNDS TRUST I - AB GLOBAL DYNAMIC ALLOCATION	0	220.087	220.087

## LISTA ESITO DELLE VOTAZIONE

Oggetto: **Nomina del Presidente del Collegio Sindacale.**

## FAVOREVOLI

Badge	Ragione Sociale	Proprio	Delega	Totale
**D	BRIGHOUSE FUNDS TRUST I - SCHRODERS GLOBAL MULTI-ASSET	0	23.454	23.454
**D	UBS (US) GROUP TRUST	0	154.423	154.423
**D	CENTRAL PROVIDENT FUND BOARD	0	3.358	3.358
**D	CALVERT VP EAFE INTERNATIONAL INDEX PORTFOLIO	0	20.836	20.836
**D	XTRACKER (IE) PUBLIC LIMITED COMPANY	0	660.022	660.022
**D	CAISSE DE DEPOT ET PLACEMENT DU QUEBEC	0	3.441.533	3.441.533
**D	AMERICAN BEACON INTERNATIONAL EQUITY FUND	0	2.228.055	2.228.055
**D	THE REGENTS OF THE UNIVERSITY OF CALIFORNIA	0	1.047.167	1.047.167
**D	EATON VANCE TAX-MANAGED GLOBAL BUY-WRITE OPPORTUNITIES	0	26.016	26.016
**D	FISHER INVESTMENTS INSTITUTIONAL FUNDS PLC	0	8.668	8.668
**D	PARAMETRIC INTERNATIONAL EQUITY FUND	0	237.831	237.831
**D	FUNDO DE SEGURANCA SOC GOV. DA REGIAO ADM. ESPECIAL DE	0	120.074	120.074
**D	PROFESSIONALS` GLOBAL EQUITY FUND	0	80.763	80.763
**D	EATON VANCE EQUITY HARVEST FUND LLC	0	2.481	2.481
**D	U.S. LEGACY INCOME COMMON TRUST FUND	0	4.248	4.248
**D	TAX - MANAGED INTERNATIONAL EQUITY PORTFOLIO	0	21.212	21.212
**D	MERCER GE INTERNATIONAL EQUITY FUND	0	71.309	71.309
**D	RUSSELL INVESTMENT COMPANY MULTIFACTOR INTERNATIONAL EQUITY	0	13.371	13.371
**D	PARTNERS HEALTHCARE MASTER TRUST FOR ERISA ASSETS	0	21.728	21.728
**D	HARTFORD MULTIFACTOR INTERNATIONAL FUND	0	995	995
**D	HEALTHONE	0	25.317	25.317
**D	TRANSAMERICA INTERNATIONAL STOCK	0	44.506	44.506
**D	TRANSAMERICA INTERNATIONAL EQUITY INDEX VP	0	9.338	9.338
**D	TANGERINE BALANCED INCOME PORTFOLIO	0	6.362	6.362
**D	TANGERINE BALANCED PORTFOLIO	0	41.685	41.685
**D	TANGERINE BALANCED GROWTH PORTFOLIO	0	39.901	39.901
**D	TANGERINE EQUITY GROWTH PORTFOLIO	0	45.002	45.002
**D	MASSMUTUAL SELECT T. ROWE PRICE INTERNATIONAL EQUITY	0	194.194	194.194
**D	MM MSCI EAFE INTERNATIONAL INDEX FUND	0	41.342	41.342
**D	GMO RESOURCES FUND	0	143.288	143.288
**D	SPDR S+P GLOBAL NATURAL RESOURCES ETF	0	761.357	761.357
**D	J & J PENSION FUND OFP	0	184.335	184.335
**D	RUSSELL INVESTMENT COMPANY PLC	0	157.439	157.439
**D	JNL/ALLIANCEBERNSTEIN DYNAMIC ASSET ALLOCATION FUND	0	23.785	23.785
**D	JNL/MELLON CAPITAL EUROPEAN 30 FUND	0	203.137	203.137
**D	JNL/MELLON CAPITAL MSCI WORLD INDEX FUND	0	19.720	19.720
**D	PENSIONSKASSE JOHNSON & JOHNSON SCHWEIZ	0	127.137	127.137
**D	OPENWORLD PUBLIC LIMITED COMPANY	0	6.075	6.075
**D	RUSSELL INVESTMENTS INSTITUTIONAL FUNDS PLC	0	31.003	31.003
**D	MULTI-STYLE, MULTI-MANAGER FUNDS PLC	0	144.356	144.356
**D	STATE STREET GLOBAL ALL CAP EQUITY EX-US INDEX PORTFOLIO	0	231.320	231.320
**D	STATE STREET DISCIPLINED GLOBAL EQUITY PORTFOLIO	0	1.026	1.026
**D	STATE STREET INTERNATIONAL DEVELOPED EQUITY	0	643.355	643.355

## LISTA ESITO DELLE VOTAZIONE

Oggetto: **Nomina del Presidente del Collegio Sindacale.**

## FAVOREVOLI

Badge	Ragione Sociale	Proprio	Delega	Totale
**D	LOS ANGELES COUNTY EMPLOYEES RETIREMENT ASSOCIATION	0	714.130	714.130
**D	INTERNATIONALE KAPITALANLAGEGESELLSCHAFT MBH FOR DC	0	319.517	319.517
**D	SPDR PORTFOLIO MSCI GLOBAL STOCK MARKET ETF	0	10.510	10.510
**D	SPDR MSCI EAFE STRATEGICFACTORS ETF	0	25.385	25.385
**D	SPDR MSCI WORLD STRATEGICFACTORS ETF	0	1.064	1.064
**D	HARTFORD MULTIFACTOR DEVELOPED MARKETS	0	729.254	729.254
**D	HARTFORD MULTIFACTOR LOW VOLATILITY	0	1.353	1.353
**D	MARYLAND STATE RETIREMENT & PENSION SYSTEM	0	439.715	439.715
**D	RUSSELL INV MULTI-ASSET FACTOR EXPOSURE FUND	0	10.248	10.248
**D	ALLIANZ GLOBAL INVESTORS GMBH FOR ALLIANZ VERM. EUROPA	0	593.075	593.075
**D	THE PRUDENTIAL INSURANCE COMPANY OF AMERICA	0	201.800	201.800
**D	MDPIM INTERNATIONAL EQUITY INDEX POOL	0	114.920	114.920
**D	MGI FUNDS PLC	0	139.292	139.292
**D	MERCER QIF CCF	0	114.495	114.495
**D	MERCER GLOBAL EQUITY FUND	0	81.042	81.042
**D	GTAA PANTHER FUND L.P	0	11.758	11.758
**D	MERCER QIF CCF	0	22.049	22.049
**D	MERCER QIF CCF	0	879.272	879.272
**D	MERCER UCITS COMMON CONTRACTUAL FUND	0	1.873	1.873
**D	MGI FUNDS PLC	0	162.971	162.971
**D	BRIGHTHOUSE FUNDS TRUST I - PANAGORA GLOBAL DIV RISK	0	4.165	4.165
**D	RUSSELL COMMON CONTRACTUAL FUND	0	7.737	7.737
**D	NORTHROP GRUMMAN CORPORATION VEBA MASTER TRUST I	0	6.230	6.230
**D	STATE OF NEW JERSEY COMMON PENSION FUND D	0	1.279.333	1.279.333
**D	ONTARIO TEACHERS PENSION PLAN BOARD	0	2.296.517	2.296.517
**D	NEW SHIPS, INC. PENSION MASTER TRUST	0	141.832	141.832
**D	BRANDES GLOBAL OPPORTUNITIES FUND	0	200.827	200.827
**D	COSMOPOLITAN INVESTMENT FUND	0	121.332	121.332
**D	FIDELITY INTERNATIONAL HIGH DIVIDEND INDEX ETF	0	82.802	82.802
**D	PIMCO FUNDS: GLOBAL INVESTORS SERIES PLC	0	11.297	11.297
**D	PIMCO FUNDS: GLOBAL INVESTORS SERIES PLC	0	19.595	19.595
**D	PIMCO FUNDS: GLOBAL INVESTORS SERIES PLC	0	96.006	96.006
**D	PIMCO FUNDS: GLOBAL INVESTORS SERIES PLC	0	1.607	1.607
**D	PIMCO FUNDS: GLOBAL INVESTORS SERIES PLC	0	298	298
**D	PRINCIPAL EX-TRADED FUNDS-PRINC INT MUL-FACT CORE INDEX ETF	0	2.496	2.496
**D	PACIFIC SELECT FUND -PD INTERNATIONAL LARGE-CAP PORTFOLIO	0	86.205	86.205
**D	PACIFIC SELECT FUND-INTERNATIONAL EQUITY INCOME PORTFOLIO	0	176.876	176.876
**D	ARROWSTREET (CANADA) INT DEV MARKET EX US ALPHA	0	15.775	15.775
**D	DWS INVESTMENT GMBH FOR DEAM-FONDS PPC GEQ	0	4.704	4.704
**D	DWS INVESTMENT GMBH FOR DEAWM-FONDS BW GERMANY	0	8.525	8.525
**D	DWS INVESTMENT GMBH FOR DEAM FONDS BBR1	0	76.500	76.500
**D	DWS INVESTMENT GMBH FOR STIFTUNGSFONDS SVOP	0	9.404	9.404
**D	DWS INVESTMENT GMBH FOR STIFTUNGSFONDS SVC 1	0	7.986	7.986

## LISTA ESITO DELLE VOTAZIONE

Oggetto: **Nomina del Presidente del Collegio Sindacale.**

## FAVOREVOLI

Badge	Ragione Sociale	Proprio	Delega	Totale
**D	DWS INVESTMENT GMBH FOR DEAM-FONDS CPT	0	20.000	20.000
**D	PANAGORA DYNAMIC GLOBAL EQUITY (EX TOBACCO) FUND	0	21.340	21.340
**D	THRIVENT MODERATE ALLOCATION PORTFOLIO	0	19.161	19.161
**D	THRIVENT MODERATELY AGGRESSIVE ALLOCATION PORTFOLIO	0	5.493	5.493
**D	THRIVENT AGGRESSIVE ALLOCATION PORTFOLIO	0	2.118	2.118
**D	THRIVENT MODERATE ALLOCATION FUND	0	3.463	3.463
**D	THRIVENT MODERATELY AGGRESSIVE ALLOCATION FUND	0	6.740	6.740
**D	THRIVENT AGGRESSIVE ALLOCATION FUND	0	1.913	1.913
**D	THRIVENT PARTNER WORLDWIDE ALLOCATION FUND	0	48.880	48.880
**D	THRIVENT PARTNER WORLDWIDE ALLOCATION PORTFOLIO	0	89.634	89.634
**D	THRIVENT BALANCED INCOME PLUS FUND	0	8.617	8.617
**D	THRIVENT BALANCED INCOME PLUS PORTFOLIO	0	10.315	10.315
**D	THRIVENT GLOBAL STOCK FUND	0	124.904	124.904
**D	THRIVENT GLOBAL STOCK PORTFOLIO	0	72.971	72.971
**D	THRIVENT CORE INTERNATIONAL EQUITY FUND	0	171.504	171.504
**D	THRIVENT DIVERSIFIED INCOME PLUS FUND	0	13.721	13.721
**D	THRIVENT DIVERSIFIED INCOME PLUS PORTFOLIO	0	10.548	10.548
**D	THRIVENT INTERNATIONAL INDEX PORTFOLIO	0	4.246	4.246
**D	RUSSELL INVESTMENTS CANADIAN DIVIDEND POOL	0	21.685	21.685
**D	RUSSELL INVESTMENTS GLOBAL EQUITY POOL	0	167.969	167.969
**D	RUSSELL INVESTMENTS OVERSEAS EQUITY POOL	0	92.848	92.848
**D	RUSSELL INVESTMENTS MULTI-FACTOR INTERNATIONAL EQUITY	0	1.179	1.179
**D	RUSSELL INVESTMENTS OVERSEAS EQUITY FUND	0	47.228	47.228
**D	GOV OF HM THE SULTAN AND YANG DI-PERTUAN OF BRUNEI DARUSSALAM	0	102.129	102.129
**D	BIMCOR OVERSEAS POOLED FUND	0	77.059	77.059
**D	ALBERTA INVESTMENT MANAGEMENT CORPORATION	0	424.100	424.100
**D	DESJARDINS DEVEL EX-USA EX-CANADA MULTIF - CONTROLLED VOL ETF	0	18.376	18.376
**D	BANK OF KOREA	0	80.250	80.250
**D	BANK OF KOREA	0	10.517	10.517
**D	STATE STREET IRELAND UNIT TRUST	0	254.197	254.197
**D	SSGA SPDR ETFs EUROPE I PUBLIC LIMITED COMPANY	0	255.313	255.313
**D	SSGA SPDR ETFs EUROPE II PUBLIC LIMITED COMPANY	0	1.529.998	1.529.998
**D	SIR DAVID TRENCH FUND FOR RECREATION	0	2.930	2.930
**D	CALIFORNIA PUBLIC EMPLOYEES RETIREMENT SYSTEM	0	4.174.700	4.174.700
**D	DELTASHARES S+P INTERNATIONAL MANAGED RISK ETF	0	6.170	6.170
**D	TEACHER RETIREMENT SYSTEM OF TEXAS	0	4.096.015	4.096.015
**D	DWS INVESTMENT GMBH FOR DEAM-FONDS PG EQ	0	53.488	53.488
**D	AXA INV MAN SCHWEIZ AG OBO AXA (CH) STRAT FD - GLOBAL EQ CHF	0	7.022	7.022
**D	PINEBRIDGE GLOBAL FUNDS	0	7.894	7.894
**D	DWS INVESTMENT GMBH FOR DEAM-FONDS GSK 1	0	32.004	32.004
**D	UNITED GLOBAL RESOURCES FUND	0	6.602	6.602
**D	UBS (IRL) ETF PLC	0	66.589	66.589
**D	SO CA UFCW UNIONS AND FOOD EMPLOYERS JOINT PENSION TRUST	0	238.262	238.262



## LISTA ESITO DELLE VOTAZIONE

Oggetto: **Nomina del Presidente del Collegio Sindacale.**

## FAVOREVOLI

Badge	Ragione Sociale	Proprio	Delega	Totale
**D	ALLIANZ GLOBAL INVESTORS GMBH FOR ALLIANZGI-FONDS VDB	0	16.911	16.911
**D	VANGUARD FTSE DEVELOPED EUROPE INDEX ETF	0	8.371	8.371
**D	VANECK VECTORS NATURAL RESOURCES ETF	0	21.215	21.215
**D	THE WELLINGTON TR COM NATIONAL ASS MULT COLLECT INV F	0	149.158	149.158
**D	THE WELLINGTON TR CO NAT ASS MULT C TR F TR, OPPORT EQ PTF	0	100.332	100.332
**D	WELLINGTON TR CO NAT ASS MULT COMM DIVER INFL HEDGED II	0	13.912	13.912
**D	THE WELLINGTON TR CO NAT ASS MULT COLLECTIVE INV F TRUST	0	147.355	147.355
**D	WELLINGTON TR CO NAT ASS MULT COMM TR FD TR GLB MAN RISK PORT	0	26.515	26.515
**D	WELLINGTON TST CO NAT ASS MUL COM TST FD TST CON VALUE INF	0	425.629	425.629
**D	WELLINGTON TST CO, NAT ASS MULT COMM T F T - INT CON VA PORT	0	898.872	898.872
**D	WISDOMTREE ISSUER PUBLIC LIMITED COMPANY	0	60.687	60.687
**D	DIVERSIFIED MARKETS (2010) POOLED FUND TRUST	0	8.915	8.915
**D	WASHINGTON STATE INVESTMENT BOARD	0	3.992.826	3.992.826
**D	WISDOMTREE DYNAMIC CURRENCY HEDGED INTRNL EQUITY FUND	0	77.796	77.796
**D	WISDOMTREE INTERNATIONAL HIGH DIVIDEND FUND	0	165.785	165.785
**D	WISDOMTREE INTERNATIONAL EQUITY FUND	0	255.569	255.569
**D	WISDOMTREE GLOBAL HIGH DIVIDEND FUND	0	17.970	17.970
**D	WISDOMTREE INTERNATIONAL DIVIDEND EX-	0	127.038	127.038
**D	WISDOMTREE INTERNATIONAL LARGE CAP DIVIDEND	0	227.004	227.004
**D	NEW YORK STATE TEACHERS RETIREMENT SYSTEM	0	1.330.884	1.330.884
**D	BMO CORPORATE CLASS INC.	0	99.821	99.821
**D	BMO MONTHLY INCOME FUND	0	92.996	92.996
**D	BMO GLOBAL EQUITY FUND	0	5.934	5.934
**D	BMO INTERNATIONAL EQUITY FUND	0	250.522	250.522
**D	BMO DIVERSIFIED INCOME PORTFOLIO	0	43.111	43.111
**D	PRUDENTIAL RETIREMENT INSURANCE AND ANNUITY COMPANY	0	80.000	80.000
**D	WELLINGTON MANAGEMENT FUNDS (IRELAND) PLC	0	13.419	13.419
**D	MANULIFE ASSET MANAGEMENT INTERNATIONAL EQUITY	0	101.221	101.221
**D	ZURICH INVEST ICAV	0	230.257	230.257
**D	SS BK AND TRUST COMPANY INV FUNDS FOR TAXEXEMPT	0	11.644.633	11.644.633
**D	RESOURCE STOCK INDEX COMMON TRUST FUND	0	194.710	194.710
**D	SSGA ACWI INTEGR ALPHA SELECT NON-LENDING QP COMMON	0	7.207	7.207
**D	SSGA S+P GLB LARGEMIDCAP NAT RES INDEX NON-LEND QP	0	372.923	372.923
**D	SSGA FTSE RAFI DEVELOPED 1000 INDEX NON-LENDING COMMON	0	56.343	56.343
**D	STATE STREET GLOBAL MANAGED VOL ALPHA NON-LENDING COM	0	97.581	97.581
**D	SS FTSE DEV COMPREHENSIVE FACTOR IND NON-	0	2.608	2.608
**D	STATE STREET RAFI DEVELOP EX-US INDEX NON-LENDING COMMON	0	11.063	11.063
**D	SSGA MSCI EUROPE SCREENED INDEX NON-LENDING COMMON	0	250.750	250.750
**D	MSCI EAFE PROV SCREENED INDEX NON - LENDING COMMON TR	0	55.383	55.383
**D	STATE STREET GLOBAL ADVISORS LUXEMBOURG SICAV	0	1.242.598	1.242.598
**D	DB X-TRACKERS	0	9.837.973	9.837.973
**D	DEUTSCHE AM MULTI ASSET PIR FUND	0	404.617	404.617
**D	DWS INVESTMENT S.A. FOR ZURICH GLOBAL EQUITY	0	9.827	9.827

## LISTA ESITO DELLE VOTAZIONE

Oggetto: **Nomina del Presidente del Collegio Sindacale.**

## FAVOREVOLI

Badge	Ragione Sociale	Proprio	Delega	Totale
**D	DWS INVESTMENT S.A. FOR ARERO - DER WELTFONDS	0	48.975	48.975
**D	MULTICOOPERATION SICAV	0	16.701	16.701
**D	UBS ETF	0	400.688	400.688
**D	UBS ETF	0	936.689	936.689
**D	UBS ETF	0	143.751	143.751
**D	UBS ETF	0	76.206	76.206
**D	UBS ETF	0	69.779	69.779
**D	UBS ETF	0	2.167	2.167
**D	UBS ETF	0	648	648
**D	UBS ETF	0	4.746	4.746
**D	UBS ETF	0	340	340
**D	UBS ETF	0	106.793	106.793
**D	UBS ETF	0	2.097	2.097
**D	SONOMA COUNTY EMPLOYEES RETIREMENT ASSOCIATION	0	121.643	121.643
**D	RUSSELL INVESTMENT COMPANY II PLC	0	28.311	28.311
**D	MFS VAR INSURANCE TRUST II-MFS GLOBAL TACTICAL ALLOCATION	0	102.602	102.602
**D	MFS RESEARCH INTERNATIONAL FUND	0	6.273.927	6.273.927
**D	MFS VARIABLE INSURANCE TRUST II - MFS RESEARCH INT	0	254.922	254.922
**D	IBM 401K PLUS PLAN	0	466.704	466.704
**D	OREGON PUBLIC EMPLOYEES RETIREMENT SYSTEM	0	1.149.059	1.149.059
**D	RUSSELL TRUST CO COMMINGLED EMPLOYEE BENEFIT FUNDS TRUST	0	963.748	963.748
**D	SAN DIEGO CITY EMPLOYEES` RETIREMENT SYSTEM	0	370.361	370.361
**D	GENERAL CONFERENCE CORPORATION OF SEVENTH DAY	0	66.977	66.977
**D	COLLEGE RETIREMENT EQUITIES FUND	0	1.267.516	1.267.516
**D	COLLEGE RETIREMENT EQUITIES FUND	0	66.708	66.708
**D	TIIA-CREF INTERNATIONAL EQUITY INDEX FUND	0	2.491.248	2.491.248
**D	BRIGHTHOUSE FUNDS TRUST I -MFS RESEARCH INTERNATIONAL PTF	0	981.425	981.425
**D	CONAGRA FOODS MASTER PENSION TRUST	0	63.692	63.692
**D	PACE INTERNATIONAL EQUITY INVESTMENTS	0	553.173	553.173
**D	RUSSELL INVESTMENT COMPANY - RUSSELL INTERN DEVELOPED MKT	0	685.274	685.274
**D	RUSSELL INVESTMENT COMPANY RUSSELL GLOBAL EQUITY FUND	0	246.845	246.845
**D	REGIME DE RETRAITE DE L`UNIVERSITE DE MONTREAL	0	328.154	328.154
**D	MERCY HEALTH	0	95.062	95.062
**D	BOSTON RETIREMENT SYSTEM	0	126.320	126.320
**D	VALIC COMPANY I - INTERNATIONAL EQUITIES INDEX FUND	0	209.546	209.546
**D	BRIGHTHOUSE FUNDS TRUST II - METLIFE MSCI EAFE INDEX PTF	0	181.060	181.060
**D	STATE OF MINNESOTA	0	1.418.096	1.418.096
**D	RUSSELL INVESTMENT FUNDS INTERNATIONAL DEVELOPED MARKETS	0	127.121	127.121
**D	ALAMEDA COUNTY EMPLOYEES` RETIREMENT ASSOCIATION	0	550.558	550.558
**D	MERCER NON-US CORE EQUITY FUND	0	525.406	525.406
**D	JOHN HANCOCK LIFE AND HEALTH INSURANCE COMPANY	0	136.070	136.070
**D	MASSMUTUAL SELECT OVERSEAS FUND	0	206.845	206.845
**D	SPDR MSCI ACWI EX-US ETF	0	167.369	167.369

## LISTA ESITO DELLE VOTAZIONE

Oggetto: **Nomina del Presidente del Collegio Sindacale.****FAVOREVOLI**

Badge	Ragione Sociale	Proprio	Delega	Totale
**D	SPDR S+P INTERNATIONAL DIVIDEND ETF	0	1.161.267	1.161.267
**D	SPDR PORTFOLIO DEVELOPED WORLD EX-US ETF	0	907.818	907.818
**D	MORGAN STANLEY INSTITUTIONAL FD TR - GLOBAL STRATEGIST PTF	0	10.436	10.436
**D	MORGAN STANLEY VAR INS FUND, INC. GLOBAL STRATEGIST PORTFOLIO	0	1.280	1.280
**D	SIONNA STRATEGIC INCOME FUND	0	42.263	42.263
**D	PACIFIC SELECT FUND INTERNATIONAL VALUE PORTFOLIO	0	1.492.134	1.492.134
**D	PACIFIC SELECT FUND INTERNATIONAL LARGE CAP PORTFOLIO	0	800.049	800.049
**D	WELLINGTON DIVERSIFIED INFLATION HEDGES FUND	0	137.740	137.740
**D	EMPLOYEES RETIREMENT SYSTEM OF THE CITY OF PROVIDENCE	0	80.156	80.156
**D	MERCY HEALTH RETIREMENT TRUST	0	47.671	47.671
**D	WELLINGTON TR CO NAT ASS COM TR F TR DIVERS INFLATION HDG PTF	0	147.584	147.584
**D	SPDR STOXX EUROPE 50 ETF	0	46.593	46.593
**D	SPDR DJ EURO STOXX 50 ETF	0	1.605.475	1.605.475
**D	COMMON TRUST ITALY FUND	0	2.032.251	2.032.251
**D	WORLD INDEX OLUS SECURITIES LENDING COMMON TRUST FUND	0	11.963	11.963
**D	NATWEST TR AND DEP SERV LTD AS TRUSTEE O LF PRUD EURO QIS FD	0	411.983	411.983
**D	SPDR S+P WORLD EX AUSTRALIA FUND	0	6.549	6.549
**D	RUSSELL INVESTMENTS LOW CARBON GLOBAL SHARES FUND	0	25.246	25.246
**D	EMERGENCY SERVICES SUPERANNUATION SCHEME	0	11.281	11.281
**D	FIRST STATE SUPERANNUATION SCHEME	0	414.013	414.013
**D	FIRST STATE SUPERANNUATION SCHEME	0	63.527	63.527
**D	MFS LOW VOLATILITY GLOBAL EQUITY TRUST	0	892	892
**D	PANAGORA DYNAMIC GLOBAL EQUITY FUND	0	37.525	37.525
**D	NGS SUPER	0	214.427	214.427
**D	INTERNATIONAL EQUITIES SECTOR TRUST	0	3.296	3.296
**D	SUNSUPER SUPERANNUATION FUND	0	206.471	206.471
**D	UBS IQ MSCI WORLD EX AUSTRALIA ETHICAL ETF	0	7.795	7.795
**D	UBS IQ MSCI EUROPE ETHICAL ETF	0	1.607	1.607
**D	RUSSELL INVESTMENTS INTERNATIONAL SHARES FUND	0	12.557	12.557
**D	STATE STREET INTERNATIONAL EQUITIES INDEX TRUST	0	82.790	82.790
**D	BLACKROCK AM SCHWEIZ AG OBO BIFS WORLD EX SWITZ EQ	0	55.875	55.875
**D	PEOPLE`S BANK OF CHINA	0	8.196.737	8.196.737
**D	FLOURISH INVESTMENT CORPORATION	0	696.363	696.363
**D	PEOPLE`S BANK OF CHINA	0	1.229.981	1.229.981
**D	THE TRUSTEES OF BP PENSION FUND	0	382.700	382.700
**D	THE TRUSTEES OF CONOCOPHILLIPS PENSION PLAN	0	38.751	38.751
**D	FAMILY INVESTMENTS CHILD TRUST FUND	0	70.338	70.338
**D	FAMILY INVESTMENTS GLOBAL ICVC FAMILY BALANCED INT FUND	0	45.855	45.855
**D	HSBC AS TRUSTEE FOR SSGA EUROPE EX UK EQUITY TRACKER FUND	0	2.335.856	2.335.856
**D	AMEC FOSTER WHEELER PENSION PLAN	0	187.856	187.856
**D	NATWEST TRU+DEP SERV LTD ATO ST. JAMES`S PL GL EQ UN TR	0	202.862	202.862
**D	MANAGED PENSION FUNDS LIMITED	0	1.532.342	1.532.342
**D	THE TRUSTEES OF JOHNSON & JOHNSON UK GROUP RETIREMENT	0	157.838	157.838

## LISTA ESITO DELLE VOTAZIONE

Oggetto: **Nomina del Presidente del Collegio Sindacale.**

## FAVOREVOLI

Badge	Ragione Sociale	Proprio	Delega	Totale
**D	OLD MUTUAL LIFE ASSURANCE COMPANY (SOUTH AFRICA) LIMITED	0	1.700	1.700
**D	THE TRUSTEES OF ELECTRONIC DATA SYSTEMS 1994 PENSION	0	5.874	5.874
**D	THE TRUSTEES OF ELECTRONIC DATA SYSTEMS LTD	0	22.477	22.477
**D	HBOS INTERNATIONAL INV FUNDS ICVC- EUROPEAN FUND	0	308.468	308.468
**D	HBOS INTERNATIONAL INV FUNDS ICVC- INTERNATIONAL	0	477.317	477.317
**D	BMO INVESTMENT FUNDS (UK) ICVC IV BMO GLOBAL EQUITY FUND	0	84.452	84.452
**D	THE TRUSTEES OF GOLDMAN SACHS UK RETIREMENT PLAN	0	8.770	8.770
**D	M+G INVESTMENT FUNDS (1)- M+G EUROPEAN INDEX	0	36.980	36.980
**D	M+G INVESTMENT FUNDS (1)- M+G EUROPEAN SELECT FUND	0	169.088	169.088
**D	THE TRUSTEES OF THE GE UK PENSION COMMON INVESTMENT	0	75.101	75.101
**D	NATIONAL TRUST FOR SCOTLAND	0	57.286	57.286
**D	THE TRUSTEES OF THE CARNEGIE TRUST FOR UNI OF SCOTLAND	0	208.566	208.566
**D	VANGUARD INV FDS ICVC-VANG FTSE DEV WOR LD EX - UK EQT IND	0	593.935	593.935
**D	VANGUARD INV F ICVC-VANGUARD FTSE DEV EUROPE EX-UK EQ INDEX	0	1.052.268	1.052.268
**D	VANGUARD INV FUNDS ICVC-VANGUARD FTSE GLOB ALL CAP IND FUND	0	23.719	23.719
**D	PUBLIC AUTHORITY FOR SOCIAL INSURANCE	0	19.740	19.740
**D	MULTI-MANAGER ICVC - MULTI-MANAGER UKEQUITY INCOME FUND	0	252.752	252.752
**D	SCOTTISH WIDOWS INV SOL F ICVC- FUNDAMENTAL INDEX	0	768.398	768.398
**D	INVESTEC FUNDS SERIES II GLOBAL ENERGY FUND	0	169.303	169.303
**D	INVESTEC FUNDS SERIES I - ENHANCED NATURAL RESOURCES FUND	0	72.693	72.693
**D	SCOTTISH WIDOWS OVERSEAS GROWTH INV F ICVC - EURO GROWTH	0	836.299	836.299
**D	SCOTTISH WIDOWS OVERSEAS GROWTH INV FUNDS ICVC-GLOBAL	0	239.298	239.298
**D	SCOTTISH WIDOWS INV SOLUTIONS F ICVC- EUROPEAN (EX UK) EQ FD	0	509.847	509.847
**D	ARROWSTREET ACWI EX US ALPHA EXTENSION TRUST FUND U	0	184.173	184.173
**D	ARROWSTREET EAFE ALPHA EXTENSION TRUST FUND	0	92.312	92.312
**D	PINEBRIDGE GLOBAL DYNAMIC ASSET ALLOCATION FUND LLC	0	385	385
**D	MONETARY AUTHORITY OF SINGAPORE	0	1.160.013	1.160.013
**D	SPARINVEST GLOBAL VALUE	0	82.129	82.129
**D	MEDIOLANUM GESTIONE FONDI SGR - FLESSIBILE FUTURO ITALIA	0	5.000.000	5.000.000
**D	FIDEURAM INVESTIMENTI SGR - FIDEURAM ITALIA	0	113.000	113.000
**D	FIDEURAM INVESTIMENTI SGR - PIANO AZIONI ITALIA	0	1.798.000	1.798.000
**D	FIDEURAM INVESTIMENTI SGR - PIANO BILANCIATO ITALIA 50	0	390.000	390.000
**D	FIDEURAM INVESTIMENTI SGR - PIANO BILANCIATO ITALIA 30	0	31.000	31.000
**D	EPSILON SGR - EPSILON QVALUE	0	2.804	2.804
**D	EPSILON SGR - EPSILON FLESSIBILE AZIONI EURO FEBBRAIO 2021	0	1.080	1.080
**D	EPSILON SGR - EPSILON FLESSIBILE AZIONI EURO NOVEMBRE 2020	0	3.314	3.314
**D	EPSILON SGR - EPSILON FLESSIBILE AZIONI EURO SETTEMBRE 2020	0	4.515	4.515
**D	EPSILON SGR - EPSILON FLESSIBILE AZIONI EURO GIUGNO 2021	0	307	307
**D	EPSILON SGR - EPSILON FLESSIBILE AZIONI EURO APRILE 2021	0	465	465
**D	EURIZON CAPITAL SGR - EURIZON TOP SELEC EQUILIBRIO DIC 2024	0	8.739	8.739
**D	EURIZON CAPITAL SGR - EURIZON MULTIASET REDDITO MARZO 2022	0	36.360	36.360
**D	EURIZON CAPITAL SGR - EURIZON TOP SELECTION DICEMBRE 2023	0	17.741	17.741
**D	EURIZON CAPITAL SGR - EURIZON TOP SELEC EQUILIBRIO MAG 2024	0	7.057	7.057

## LISTA ESITO DELLE VOTAZIONE

Oggetto: **Nomina del Presidente del Collegio Sindacale.**

## FAVOREVOLI

Badge	Ragione Sociale	Proprio	Delega	Totale
**D	EURIZON CAPITAL SGR - EURIZON TOP SELEC PRUDENTE DIC 2023	0	1.401	1.401
**D	EURIZON CAPITAL SGR - EURIZON TOP SELECTION MAGGIO 2023	0	190.407	190.407
**D	EURIZON CAPITAL SGR - EURIZON TRAGUARDO 40 FEBBRAIO 2022	0	63.066	63.066
**D	EURIZON CAPITAL SGR - EURIZON TOP SELECTION MARZO 2023	0	199.351	199.351
**D	EURIZON CAPITAL SGR - EURIZON MULTIASET REDDITO MARZO 2023	0	44.915	44.915
**D	EURIZON CAPITAL SGR - EURIZON GLOBAL MULTIASET SEL SET 2022	0	10.400	10.400
**D	EURIZON CAPITAL SGR - EURIZON DISCIPLINA GLOBALE MARZO 2024	0	14.807	14.807
**D	EURIZON CAPITAL SGR - EURIZON MULTIASET REDDITO OTT 2020	0	17.205	17.205
**D	EURIZON CAPITAL SGR - EURIZON TOP SELEC PRUDENTE MARZO 2024	0	2.965	2.965
**D	EURIZON CAPITAL SGR - EURIZON INCOME STRATEGY OTTOBRE 2024	0	190.253	190.253
**D	EURIZON CAPITAL SGR - EURIZON CEDOLA ATTIVA TOP GIUGNO 2023	0	97.404	97.404
**D	EURIZON CAPITAL SGR - EURIZON CEDOLA ATTIVA TOP APRILE 2023	0	30.913	30.913
**D	EURIZON CAPITAL SGR - EURIZON CEDOLA ATTIVA TOP APRILE 2021	0	13.532	13.532
**D	EURIZON CAPITAL SGR - EURIZON PROGETTO ITALIA 70	0	1.015.970	1.015.970
**D	EURIZON CAPITAL SGR - EURIZON MULTIASET REDDITO NOV 2020	0	26.939	26.939
**D	EURIZON CAPITAL SGR - EURIZON MULTIASET REDDITO LUGLIO 2022	0	72.101	72.101
**D	EURIZON CAPITAL SGR - EURIZON TOP STAR APRILE 2023	0	82.753	82.753
**D	EURIZON CAPITAL SGR - EURIZON TOP SELEC PRUDENTE GIU 2024	0	2.714	2.714
**D	EURIZON CAPITAL SGR - EURIZON DEFENSIVE TOP SELEC MAR 2025	0	1.697	1.697
**D	EURIZON CAPITAL SGR - EURIZON OPPORTUNITY SELECT LUGLIO 2023	0	17.640	17.640
**D	EURIZON CAPITAL SGR - EURIZON MULTIASET REDDITO MAGGIO 2020	0	30.653	30.653
**D	EURIZON CAPITAL SGR - EURIZON TOP SELEC CRESCITA GIU 2024	0	11.701	11.701
**D	EURIZON CAPITAL SGR - EURIZON MULTIASET REDDITO LUGLIO 2023	0	26.480	26.480
**D	EURIZON CAPITAL SGR - EURIZON DEFENSIVE TOP SELEC LUG 2024	0	2.562	2.562
**D	EURIZON CAPITAL SGR - EURIZON DEFENSIVE TOP SELEC OTT 2023	0	3.787	3.787
**D	EURIZON CAPITAL SGR - EURIZON MULTIASET REDDITO GIUGNO 2020	0	20.299	20.299
**D	EURIZON CAPITAL SGR - EURIZON DISCIPLINA ATTIVA DIC 2022	0	21.912	21.912
**D	EURIZON CAPITAL SGR - EURIZON MULTIASET VALUTARIO OTT 2023	0	50.047	50.047
**D	EURIZON CAPITAL SGR - EURIZON TOP SELEC CRESCITA SETT 2024	0	13.468	13.468
**D	EURIZON CAPITAL SGR - EURIZON AZIONI ITALIA	0	1.464.127	1.464.127
**D	EURIZON CAPITAL SGR - EURIZON TOP SELEC PRUDENTE DIC 2024	0	2.695	2.695
**D	EURIZON CAPITAL SGR - EURIZON CEDOLA ATTIVA TOP DIC 2020	0	6.047	6.047
**D	EURIZON CAPITAL SGR - EURIZON TOP SELEC EQUILIBRIO MAR 2024	0	9.636	9.636
**D	EURIZON CAPITAL SGR - EURIZON DISCIPLINA ATTIVA OTTOBRE 2021	0	52.500	52.500
**D	EURIZON CAPITAL SGR - EURIZON TOP SELEC CRESCITA DIC 2023	0	3.676	3.676
**D	EURIZON CAPITAL SGR - EURIZON TOP SELEC CRESCITA MAR 2025	0	8.560	8.560
**D	EURIZON CAPITAL SGR - EURIZON CEDOLA ATTIVA TOP OTTOBRE 2022	0	22.808	22.808
**D	EURIZON CAPITAL SGR - EURIZON TOP SELECTION DICEMBRE 2022	0	431.452	431.452
**D	EURIZON CAPITAL SGR - EURIZON CEDOLA ATTIVA TOP APRILE 2022	0	34.420	34.420
**D	EURIZON CAPITAL SGR - EURIZON MULTIASET REDDITO MAGGIO 2023	0	41.437	41.437
**D	EURIZON CAPITAL SGR - EURIZON CEDOLA ATTIVA TOP MAGGIO 2023	0	33.559	33.559
**D	EURIZON CAPITAL SGR - EURIZON MULTIASET VALUTARIO MAR 2024	0	31.530	31.530
**D	EURIZON CAPITAL SGR - EURIZON MULTIASET STRAT FLESS MAG 23	0	22.471	22.471

## LISTA ESITO DELLE VOTAZIONE

Oggetto: **Nomina del Presidente del Collegio Sindacale.**

## FAVOREVOLI

Badge	Ragione Sociale	Proprio	Delega	Totale
**D	EURIZON CAPITAL SGR - EURIZON DISCIPLINA ATTIVA MARZO 2022	0	26.505	26.505
**D	EURIZON CAPITAL SGR - EURIZON MULTIASSET REDDITO MAGGIO 2021	0	9.593	9.593
**D	EURIZON CAPITAL SGR - EURIZON MULTIASSET REDDITO MAGGIO 2022	0	43.205	43.205
**D	EURIZON CAPITAL SGR - EURIZON TOP SELECTION LUGLIO 2023	0	52.432	52.432
**D	EURIZON CAPITAL SGR - EURIZON MULTIASSET VALUTARIO DIC 2024	0	37.846	37.846
**D	EURIZON CAPITAL SGR - EURIZON DEFENSIVE TOP SELEC DIC 2024	0	728	728
**D	EURIZON CAPITAL SGR - EURIZON MULTIASSET REDDITO DIC 2019	0	8.276	8.276
**D	EURIZON CAPITAL SGR - EURIZON TOP SELEC PRUDENTE MARZO 2025	0	2.135	2.135
**D	EURIZON CAPITAL SGR - EURIZON CEDOLA ATTIVA TOP MAGGIO 2021	0	18.318	18.318
**D	EURIZON CAPITAL SGR - EURIZON TOP SELEC CRESCITA DIC 2024	0	12.525	12.525
**D	EURIZON CAPITAL SGR - EURIZON CEDOLA ATTIVA TOP MAGGIO 2020	0	5.223	5.223
**D	EURIZON CAPITAL SGR - EURIZON MULTIASSET VALUTARIO OTT 2024	0	104.984	104.984
**D	EURIZON CAPITAL SGR - EURIZON MULTIASSET STRAT FLESS OTT 23	0	17.201	17.201
**D	EURIZON CAPITAL SGR - EURIZON PROGETTO ITALIA 40	0	963.240	963.240
**D	EURIZON CAPITAL SGR - EURIZON DEFENSIVE TOP SELEC MAR 2024	0	5.540	5.540
**D	EURIZON CAPITAL SGR - EURIZON MULTIASSET STRAT FLESS GIU 23	0	19.666	19.666
**D	EURIZON CAPITAL SGR - EURIZON DEFENSIVE TOP SELEC MAG 2024	0	1.836	1.836
**D	EURIZON CAPITAL SGR - EURIZON MULTIASSET REDDITO DIC 2022	0	30.607	30.607
**D	EURIZON CAPITAL SGR - EURIZON DISCIPLINA GLOBALE MAGGIO 2024	0	3.612	3.612
**D	EURIZON CAPITAL SGR - EURIZON MULTIASSET VALUTARIO DIC 2023	0	18.164	18.164
**D	EURIZON CAPITAL SGR - EURIZON MULTIASSET REDDITO APRILE 2021	0	18.315	18.315
**D	EURIZON CAPITAL SGR - EURIZON DISCIPLINA ATTIVA MAGGIO 2022	0	53.191	53.191
**D	EURIZON CAPITAL SGR - EURIZON CEDOLA ATTIVA TOP GIUGNO 2022	0	21.140	21.140
**D	EURIZON CAPITAL SGR - EURIZON DISCIPLINA ATTIVA SETT 2022	0	54.636	54.636
**D	EURIZON CAPITAL SGR - EURIZON TOP SELEC EQUILIBRIO MAR 2025	0	9.643	9.643
**D	EURIZON CAPITAL SGR - EURIZON TOP SELEC CRESCITA MAG 2024	0	8.793	8.793
**D	EURIZON CAPITAL SGR - EURIZON CEDOLA ATTIVA TOP OTTOBRE 2020	0	8.489	8.489
**D	EURIZON CAPITAL SGR - EURIZON MULTIASSET REDDITO OTT 2022	0	85.205	85.205
**D	EURIZON CAPITAL SGR - EURIZON CEDOLA ATTIVA TOP GIUGNO 2020	0	3.753	3.753
**D	EURIZON CAPITAL SGR - EURIZON TOP SELEC EQUILIBRIO SETT 2024	0	13.979	13.979
**D	EURIZON CAPITAL SGR - EURIZON CEDOLA ATTIVA TOP NOV 2022	0	49.876	49.876
**D	EURIZON CAPITAL SGR - EURIZON DEFENSIVE TOP SELEC LUG 2023	0	7.246	7.246
**D	EURIZON CAPITAL SGR - EURIZON MULTIASSET REDDITO OTT 2021	0	36.287	36.287
**D	EURIZON CAPITAL SGR - EURIZON DISCIPLINA ATTIVA DIC 2021	0	24.167	24.167
**D	EURIZON CAPITAL SGR - EURIZON TOP SELECTION GENNAIO 2023	0	69.977	69.977
**D	EURIZON CAPITAL SGR - EURIZON MULTIASSET VALUTARIO LUG 2024	0	76.207	76.207
**D	EURIZON CAPITAL SGR - EURIZON MULTIASSET VALUTARIO MAR 2025	0	66.652	66.652
**D	EURIZON CAPITAL SGR - EURIZON TOP SELECTION SETTEMBRE 2023	0	38.336	38.336
**D	EURIZON CAPITAL SGR - EURIZON DISCIPLINA ATTIVA LUGLIO 2022	0	42.188	42.188
**D	EURIZON CAPITAL SGR - EURIZON TOP SELEC EQUILIBRIO GIU 2024	0	11.438	11.438
**D	EURIZON CAPITAL SGR - EURIZON TOP SELEC CRESCITA MARZO 2024	0	6.260	6.260
**D	EURIZON CAPITAL SGR - EURIZON HIGH INCOME DICEMBRE 2021	0	85.552	85.552
**D	EURIZON CAPITAL SGR - EURIZON TOP SELEC PRUDENTE MAGGIO 2024	0	2.698	2.698

## LISTA ESITO DELLE VOTAZIONE

Oggetto: **Nomina del Presidente del Collegio Sindacale.**

## FAVOREVOLI

Badge	Ragione Sociale	Proprio	Delega	Totale
**D	EURIZON CAPITAL SGR - EURIZON TOP SELEC PRUDENTE SETT 2024	0	2.773	2.773
**D	EURIZON CAPITAL SGR - EURIZON INCOME MULTISTRATEGY MAR 2022	0	18.485	18.485
**D	EURIZON CAPITAL SGR - EURIZON CEDOLA ATTIVA TOP OTTOBRE 2023	0	176.091	176.091
**D	EURIZON CAPITAL SGR - EURIZON MULTIASET REDDITO GIUGNO 2021	0	37.232	37.232
**D	EURIZON CAPITAL SGR - EURIZON MULTIASET VALUTARIO MAG 2024	0	33.826	33.826
**D	EURIZON CAPITAL SGR - EURIZON DEFENSIVE TOP SELEC DIC 2023	0	567	567
**D	EURIZON CAPITAL SGR - EURIZON CEDOLA ATTIVA TOP LUGLIO 2020	0	2.637	2.637
**D	EURIZON CAPITAL SGR - EURIZON MULTIASET REDDITO OTT 2023	0	8.191	8.191
**D	EURIZON CAPITAL SGR - EURIZON PIR ITALIA AZIONI	0	124.080	124.080
**D	EURIZON CAPITAL SGR - EURIZON DEFENSIVE TOP SELEC OTT 2024	0	2.187	2.187
**D	EURIZON CAPITAL SGR - EURIZON CEDOLA ATTIVA TOP MAGGIO 2022	0	39.701	39.701
**D	EURIZON CAPITAL SGR - EURIZON CEDOLA ATTIVA TOP LUGLIO 2021	0	21.620	21.620
**D	EURIZON CAPITAL SGR - EURIZON TOP SELEC CRESCITA MAG 2025	0	1.945	1.945
**D	EURIZON CAPITAL SGR - EURIZON MULTIASET REDDITO APRILE 2020	0	25.324	25.324
**D	EURIZON CAPITAL SGR - EURIZON TOP SELEC PRUDENTE MAG 2025	0	492	492
**D	EURIZON CAPITAL SGR - EURIZON CEDOLA ATTIVA TOP OTTOBRE 2021	0	9.673	9.673
**D	EURIZON CAPITAL SGR - EURIZON MULTIASET REDDITO DIC 2021	0	32.188	32.188
**D	EURIZON CAPITAL SGR - EURIZON CEDOLA ATTIVA TOP DIC 2021	0	10.856	10.856
**D	EURIZON CAPITAL SGR - EURIZON TOP SELEC EQUILIBRIO MAG 2025	0	2.306	2.306
**D	EIS - FLEXIBLE EQUITY STRATEGY 2	0	414.860	414.860
**D	EIS - EURO EQUITY INSURANCE CAPITAL LIGHT	0	174.914	174.914
**D	EUFG - CONSERVATIVE ALLOCATION	0	115.663	115.663
**D	ISE - VALORE CEDOLA GLOBALE - 09/2015	0	1.831	1.831
**D	EUFG - ITALIAN EQUITY OPPORTUNITIES	0	281.295	281.295
**D	EUFG - AZIONI STRATEGIA FLESSIBILE	0	4.055.820	4.055.820
**D	EUFG - ACTIVE ALLOCATION	0	680.000	680.000
**D	ISE - DYNAMIC INCOME MULTITRENDER - 01/2016	0	1.397	1.397
**D	EUFG - EQUITY EUROPE LTE	0	138.001	138.001
**D	ISE - VALORE CEDOLA GLOBALE - 04/2015	0	3.148	3.148
**D	EUFG - FLEXIBLE EUROPE STRATEGY	0	10.739	10.739
**D	EUFG - EQUITY EURO LTE	0	62.364	62.364
**D	ISE - GLOBAL DYNAMIC MULTITRENDER - 06/2015	0	1.559	1.559
**D	EUFG - EQUITY ITALY SMART VOLATILITY	0	86.318	86.318
**D	ISE - VALORE CEDOLA GLOBALE - 07/2015	0	1.856	1.856
**D	STG PFDS CORP EXPRESS MANDAAT ALLIANCE CAPITA	0	15.894	15.894
**D	STICHTING PENSIOENFONDS PGB UBS- MSCI EUROPE EQUITY PASSIVE	0	1.186.807	1.186.807
**D	STICHTING PENSIOENFONDS PGB UBS- GLOBAL EQUAL WEIGHTED EQUITY	0	72.557	72.557
**D	STICHTING TELEGRAAF PENSIOENFONDS 1959	0	19.834	19.834
**D	STICHTING BEDRIJFSPENSIOENFONDSVOOR DE LANDBOUW MANDAAT BLACKRO	0	217.733	217.733
**D	ONDERLINGE LEVENSVZERZEKERING MAATSCHAPPIJ `S-GRAVENHAGE UA	0	186.000	186.000
**D	STG PFDS ACHMEA MANDAAT BLACKROCK	0	127.797	127.797
**D	STICHTING PENSIOENFONDS PGB	0	100.620	100.620
**D	STICHTING PENSIOENFONDS WONEN	0	63.737	63.737

## LISTA ESITO DELLE VOTAZIONE

Oggetto: **Nomina del Presidente del Collegio Sindacale.**

## FAVOREVOLI

Badge	Ragione Sociale	Proprio	Delega	Totale
**D	THE CANADA LIFE ASSURANCE COMPANY	0	4	4
**D	THE CANADA LIFE ASSURANCE COMPANY	0	1	1
**D	CO-OPERATIVE SUPERANNUATION SOCIETY PENSION PLAN	0	1	1
**D	THE GREAT-WEST LIFE ASSURANCE COMPANY	0	136.915	136.915
**D	THE GREAT-WEST LIFE ASSURANCE COMPANY	0	8.674	8.674
**D	COUNSEL DEFENSIVE GLOBAL EQUITY	0	2.085	2.085
**D	COUNSEL GLOBAL LOW VOLATILITY EQU	0	66.421	66.421
**D	IPC MULTI-FACTOR INTERNATIONAL EQUITY	0	11.984	11.984
**D	INVESTORS LOW VOLATILITY GLOBAL EQUITY FUND	0	907.115	907.115
**D	IPROFILE INTERNATIONAL EQUITY POOL	0	526.492	526.492
**D	LONDON LIFE INSURANCE COMPANY .	0	1	1
**D	LONDON LIFE INSURANCE COMPANY .	0	1	1
**D	LONDON LIFE INSURANCE COMPANY .	0	1	1
**D	LONDON LIFE INSURANCE COMPANY .	0	1	1
**D	LONDON LIFE INSURANCE COMPANY .	0	1	1
**D	LONDON LIFE INSURANCE COMPANY .	0	1	1
**D	LEITH WHEELER INTERNATIONAL EQUITY PLUS FUND	0	60.797	60.797
**D	GLOBAL ALL CAP EQUITY FUND (SETANTA)	0	11.289	11.289
**D	GLOBAL LOW VOLATILITY FUND (ILIM)	0	2.520	2.520
**D	GROWTH AND INCOME FUND (GWLIM)	0	2.821	2.821
**D	LONDON LIFE PATHWAYS INTERNATIONAL EQUITY FUND	0	6.796	6.796
**D	GLOBAL DIVIDEND CLASS (SETANTA)	0	167.816	167.816
**D	GROWTH AND INCOME CLASS (GWLIM)	0	22.986	22.986
**D	GLOBAL DIVIDEND FUND (SETANTA)	0	158.588	158.588
**D	GLOBAL EQUITY CLASS (SETANTA)	0	49.988	49.988
**D	MCLEAN & PARTNERS PRIVATE INTERNATIONAL EQUITY	0	228.000	228.000
**D	PURPOSE INTERNATIONAL DIVIDEND FUND	0	111.336	111.336
**D	PURPOSE FUND CORP	0	15.549	15.549
**D	RESOLUTE FOREIGN EQUITY MASTER TRUST FUND	0	558.599	558.599
**D	PIER 21 GLOBAL EQUITY POOL (SETANTA PIER 21 GLOBAL EQUITY POOL)	0	110.823	110.823
**D	PIER 21 EAFE EQUITY POOL (SETANT A)	0	31.100	31.100
**D	T. ROWE PRICE INTL CONCENTRATEDEQUITY POOL	0	2.637	2.637
**D	IMPERIAL INTERNATIONAL EQUITY POOL	0	104.284	104.284
**D	FIRST ASSET MORNINGSTAR INTERNATIONAL VALUE INDEX ETF	0	131.292	131.292
**D	WINDWISE MSCI EAFE INDEX NON-LENDING, FUND FOR EXEMPT ORG.	0	121.868	121.868
**D	BMO PRIVATE INTERNATIONAL EQUITY PORTFOLIO	0	772.364	772.364
**D	CIBC INTERNATIONAL INDEX FUND	0	1	1
**D	CIBC EUROPEAN INDEX FUND	0	15.725	15.725
**D	CIBC POOLED INTERNATIONAL EQUITY INDEX FUND	0	12.831	12.831
**D	ALLIANZ GLOBAL INVESTORS FUND	0	858.498	858.498
**D	ALLIANZ SUISSE - STRATEGY FUND	0	5.553	5.553
**D	METALLRENTE FONDS PORTFOLIO	0	57.696	57.696
**D	AZ EURO INVESTMENTS S.A.	0	451.289	451.289



## LISTA ESITO DELLE VOTAZIONE

Oggetto: **Nomina del Presidente del Collegio Sindacale.**

## FAVOREVOLI

Badge	Ragione Sociale	Proprio	Delega	Totale
**D	RP RENDITE PLUS	0	12.128	12.128
**D	AXA WORLD FUNDS	0	125.263	125.263
**D	BLACKROCK GLOBAL INDEX FUNDS	0	8.552	8.552
**D	INDEXIQ	0	125.256	125.256
**D	MFS MERIDIAN FUNDS	0	1.748.842	1.748.842
**D	MFS INVESTMENT FUNDS	0	898.557	898.557
**D	INVESTEC GLOBAL STRATEGY FUND	0	1.215.994	1.215.994
**D	ISHARES MSCI EAFE INTERNATIONAL INDEX FUND	0	1.073.957	1.073.957
**D	ISHARES MSCI ACWI ETF	0	556.940	556.940
**D	ISHARES MSCI ACWI EX US ETF	0	439.950	439.950
**D	ISHARES GLOBAL ENERGY ETF	0	1.421.213	1.421.213
**D	ISHARES MSCI EUROZONE ETF	0	2.366.924	2.366.924
**D	ISHARES EUROPE ETF	0	423.798	423.798
**D	ISHARES MSCI EAFE ETF	0	9.360.438	9.360.438
**D	ISHARES MSCI EAFE VALUE ETF	0	2.077.171	2.077.171
**D	ISHARES MSCI KOKUSAI ETF	0	8.778	8.778
**D	ISHARES MSCI ITALY ETF	0	1.403.261	1.403.261
**D	ISHARES INTERNATIONAL SELECT DIVIDEND ETF	0	5.426.024	5.426.024
**D	ISHARES CORE MSCI EUROPE ETF	0	884.441	884.441
**D	ISHARES EDGE MSCI MIN VOL EUROPE ETF	0	3.466	3.466
**D	ISHARES EDGE MSCI INTL VALUE FACTOR ETF	0	143.113	143.113
**D	ISHARES EDGE MSCI INTL SIZE FACTOR ETF	0	572	572
**D	ISHARES ESG MSCI EAFE ETF	0	495.389	495.389
**D	ISHARES MSCI GLOBAL ENERGY PRODUCERS ETF	0	71.360	71.360
**D	ISHARES MSCI WORLD ETF	0	48.255	48.255
**D	ISHARES CORE MSCI EAFE ETF	0	10.981.295	10.981.295
**D	ISHARES CORE MSCI TOTAL INTERNATIONAL STOCK ETF	0	2.050.848	2.050.848
**D	ISHARES CORE MSCI INTERNATIONAL DEVELOPED MARKETS ETF	0	406.520	406.520
**D	ISHARES CORE MSCI EAFE IMI INDEX ETF	0	434.660	434.660
**D	ISHARES MSCI EUROPE IMI INDEX ETF	0	48.179	48.179
**D	ISHARES ESG MSCI EAFE INDEX ETF	0	3.190	3.190
**D	ISHARES INTERNATIONAL FUNDAMENTAL INDEX ETF	0	42.781	42.781
**D	ISHARES GLOBAL MONTHLY DIVIDEND INDEX ETF (CAD-HEDGED)	0	48.990	48.990
**D	CONNECTICUT GENERAL LIFE INSURANCE COMPANY	0	6.036	6.036
**D	TOTAL INTERNATIONAL EX U.S. INDEX MASTER PORTFOLIO OF MASTER INV	0	129.285	129.285
**D	ARROWSTREET INTERNATIONAL EQUITY EAFE TRUST FUND	0	159.007	159.007
**D	ARROWSTREET INTERNATIONAL EQUITY ACWI EX US TRUST FUND	0	915.726	915.726
**D	UNITED TECHNOLOGIES CORPORATION EMPLOYEE SAVINGS PLAN MASTER TRU	0	285.167	285.167
**D	BEAR CREEK INC.	0	7.851	7.851
**D	COMMONFUND DIRECT SERIES LLC - CF TROWE PRICE EUROPEAN EQUITY SE	0	504.840	504.840
**D	CITY UNIVERSITY OF NEW YORK	0	3.394	3.394
**D	XTRACKERS (IE) PUBLIC LIMITED COMPANY	0	245.078	245.078
**D	MICROSOFT CORPORATION SAVINGS PLUS 401(K) PLAN	0	377.967	377.967

## LISTA ESITO DELLE VOTAZIONE

Oggetto: **Nomina del Presidente del Collegio Sindacale.**

## FAVOREVOLI

Badge	Ragione Sociale	Proprio	Delega	Totale
**D	MFS INTERNATIONAL EQUITY FUND II	0	827.691	827.691
**D	MFS INTERNATIONAL EQUITY FUND	0	266.564	266.564
**D	MFS GLOBAL EQUITY VALUE FUND	0	163.544	163.544
**D	FEG SELECT	0	100.989	100.989
**D	FEDEX CORPORATION EMPLOYEES PENSION TRUST	0	120.123	120.123
**D	FRANKLIN TEMPLETON ETF TRUST - FRANKLIN FTSE EUROPE ETF	0	65.250	65.250
**D	FRANKLIN TEMPLETON ETF TRUST - FRANKLIN FTSE ITALY ETF	0	23.241	23.241
**D	FRANKLIN FTSE EUROPE EX U.K. INDEX ETF	0	34.521	34.521
**D	FRANKLIN TEMPLETON ETF TRUST - FRANKLIN FTSE EUROPE HEDGED ETF	0	1.283	1.283
**D	FRANKLIN TEMPLETON ETF TRUST-FRANKLIN LIBERTY SYSTEMATIC STYLE P	0	13.980	13.980
**D	HAND COMPOSITE EMPLOYEE BENEFIT TRUST	0	29.912	29.912
**D	PIMCO BALANCED INCOME FUND (CANADA)	0	3.994	3.994
**D	HARTFORD MULTI-ASSET INCOME FUND	0	5.977	5.977
**D	HARTFORD INTERNATIONAL EQUITY FUND	0	142.761	142.761
**D	THE HARTFORD INTERNATIONAL VALUE FUND	0	1.849.170	1.849.170
**D	THE HARTFORD GLOBAL REAL ASSET FUND	0	111.035	111.035
**D	ROCHE U.S. RETIREMENT PLANS MASTER TRUST	0	116.434	116.434
**D	KAISER FOUNDATION HEALTH PLAN INC RETIREE HEALTH AND WELFARE PLA	0	47.304	47.304
**D	FIRST CHURCH OF CHRIST SCIENTIST	0	11.372	11.372
**D	JANUS CAPITAL MANAGEMENT LLC	0	360	360
**D	INTECH GLOBAL ALL COUNTRY ENHANCED INDEX FUND LLC	0	1.694	1.694
**D	SUNAMERICA EQUITY FUNDS AIG INTERNATIONAL DIVIDEND STRATEGY FUND	0	69.019	69.019
**D	SUNAMERICA SPECIALTY SERIES AIG INCOME EXPLORER FUND	0	26.033	26.033
**D	SEASONS SERIES TRUST SA PUTNAM ASSET ALLOCATION DIVERSIFIED GROW	0	9.207	9.207
**D	SUNAMERICA SERIES TRUST SA JPM DIVERSIFIED BALANCED PORTFOLIO	0	3.338	3.338
**D	SEASONS SERIES TRUST SA MULTI-MANAGED INTERNATIONAL EQUITY PORTF	0	20.019	20.019
**D	SUNAMERICA SERIES TRUST SA BLACKROCK VCP GLOBAL MULTI ASSET PORT	0	1.769	1.769
**D	SUNAMERICA SERIES TRUST- SA SCHROEDERS VCP GLOBAL ALLOCATION PORT	0	5.525	5.525
**D	SUNAMERICA SERIES TRUST - SA INTERNATIONAL INDEX PORTFOLIO	0	83.596	83.596
**D	SUNAMERICA SERIES TRUST SA TEMPLETON FOREIGN VALUE PORTFOLIO	0	547.648	547.648
**D	KP INTERNATIONAL EQUITY FUND	0	276.898	276.898
**D	CAYMAN ISLANDS CHAMBER OF COMMERCE PENSION FUND	0	22.366	22.366
**D	COUNTY OF LOS ANGELES DEFERRED COMPENSATION AND THRIFT PLAN	0	34.560	34.560
**D	LVIP MONDRIAN INTERNATIONAL VALUE FUND	0	1.741.130	1.741.130
**D	LVIP SSGA INTERNATIONAL INDEX FUND	0	596.325	596.325
**D	COUNTY OF LOS ANGELES SAVINGS PLAND THRIFT PLAN	0	127.277	127.277
**D	RHUMBLINE INTERNATIONAL POOLED INDEX TRUST	0	46.485	46.485
**D	ALLIANCEBERNSTEIN INTERNATIONAL ALL-COUNTRY PASSIVE SERIES	0	6.133	6.133
**D	TALCOTT RESOLUTION LIFE INSURANCE COMPANY	0	20.230	20.230
**D	NEW YORK STATE DEFERRED COMPENSATION PLAN	0	45.595	45.595
**D	NORTHWESTERN MUTUAL SERIES FUND, INC. - INTERNATIONAL EQUITY POR	0	1.246.735	1.246.735
**D	NORTHWESTERN MUTUAL SERIES FUND, INC. - RESEARCH INTERNATIONAL C	0	445.100	445.100
**D	CITY OF NEW YORK GROUP TRUST	0	13.000	13.000

## LISTA ESITO DELLE VOTAZIONE

Oggetto: **Nomina del Presidente del Collegio Sindacale.**

## FAVOREVOLI

Badge	Ragione Sociale	Proprio	Delega	Totale
**D	CITY OF NEW YORK GROUP TRUST	0	15.000	15.000
**D	CITY OF NEW YORK GROUP TRUST	0	7.329	7.329
**D	CITY OF NEW YORK GROUP TRUST	0	9.679	9.679
**D	CITY OF NEW YORK GROUP TRUST	0	21.590	21.590
**D	CITY OF NEW YORK GROUP TRUST	0	14.329	14.329
**D	CITY OF NEW YORK GROUP TRUST	0	25.450	25.450
**D	CITY OF NEW YORK GROUP TRUST	0	21.060	21.060
**D	CITY OF NEW YORK GROUP TRUST	0	24.470	24.470
**D	CITY OF NEW YORK GROUP TRUST	0	337.158	337.158
**D	CITY OF NEW YORK GROUP TRUST	0	291.955	291.955
**D	CITY OF NEW YORK GROUP TRUST	0	261.740	261.740
**D	CITY OF NEW YORK GROUP TRUST	0	21.930	21.930
**D	FIDELITY COVINGTON TRUST: FIDELITY INTL VALUE FACTOR ETF	0	6.571	6.571
**D	FIDELITY COVINGTON TRUST: FIDELITY TARGETED INTL FACTOR ETF	0	773	773
**D	PIMCO RAE INTERNATIONAL FUND LLC	0	239.284	239.284
**D	PIMCO EQUITY SERIES: PIMCO DIVIDEND AND INCOME FUND	0	55.718	55.718
**D	PIMCO EQUITY SERIES: PIMCO RAE INTERNATIONAL FUND	0	401.268	401.268
**D	PRINCIPAL DIVERSIFIED REAL ASSET CIT	0	70.820	70.820
**D	ARROWSTREET (CANADA) INTERNATIONAL DEVELOPED MARKET EX US FUND I	0	40.707	40.707
**D	PUTNAM WORLD TRUST	0	4.026	4.026
**D	PES:PIMCO RAFI DYNAMIC MULTI-FACTOR INTERNATIONAL EQUITY ETF	0	4.420	4.420
**D	ALASKA COMMON TRUST FUND	0	110.211	110.211
**D	RUSSELL INVESTMENTS INSTITUTIONAL FUNDS, LLC INTERNATIONAL EQUIT	0	7.605	7.605
**D	RUSSELL INVESTMENTS INSTITUTIONAL FUNDS, LLC GLOBAL EQUITY PLUS	0	433	433
**D	INTERNATIONAL PUBLIC EQUITY, LLC	0	81.402	81.402
**D	SSGA MSCI ACWI EX-USA INDEX NON-LENDING DAILY TRUST	0	57.097	57.097
**D	SERVICES GROUP OF AMERICA INC	0	660	660
**D	HARTFORD SCHRODERS INTERNATIONAL MULTI-CAP VALUE FUND	0	898.301	898.301
**D	SIERRA/TEMPLETON INTERNATIONAL EQUITY TRUST	0	38.530	38.530
**D	WILMINGTON TRUST COLLECTIVE INVESTMENT TRUST	0	1.046.567	1.046.567
**D	ROMAN CATHOLIC BISHOP OF SPRINGFIELD A CORPORATION SOLE	0	1.746	1.746
**D	TEMPLETON INTERNATIONAL EQUITY FUND	0	887.233	887.233
**D	TENNESSEE CONSOLIDATED RETIREMENT SYSTEM	0	2.271.144	2.271.144
**D	VANGUARD FTSE DEVELOPED EUROPE ALL CAP INDEX ETF	0	36.025	36.025
**D	VANGUARD FTSE DEVELOPED ALL CAP EX NORTH AMERICA INDEX ETF	0	161.093	161.093
**D	VANGUARD DEVELOPED ALL-CAP EX NORTH AMERICA EQUITY INDEX POOLED	0	13.641	13.641
**D	VANGUARD GLOBAL VALUE FACTOR ETF	0	1.651	1.651
**D	VANGUARD FTSE DEVELOPED EX NORTH AMERICA HIGH DIVIDEND YIELD IND	0	4.218	4.218
**D	WELLS FARGO BK DECL OF TRUST ESTABL INVEST FUNDS EMPLOYEE BEN TR	0	88.114	88.114
**D	WELLINGTON COMPOUND GROWTH, L.P.	0	13.891	13.891
**D	WILMINGTON TRUST COLLECTIVE INVESTMENT TRUST	0	273.089	273.089
**D	VANGUARD ENERGY FUND	0	195.191	195.191
**D	VANGUARD ENERGY FUND	0	1.556.280	1.556.280

## LISTA ESITO DELLE VOTAZIONE

Oggetto: **Nomina del Presidente del Collegio Sindacale.**

## FAVOREVOLI

Badge	Ragione Sociale	Proprio	Delega	Totale
**D	VANGUARD TOTAL WORLD STOCK INDEX FUND	0	907.518	907.518
**D	VANGUARD DEVELOPED MARKETS INDEX FUND	0	16.096.177	16.096.177
**D	HC CAPITAL TRUST- THE INSTITUTIONAL INTERNATIONAL EQUITY PORTFOL	0	210.749	210.749
**D	HC CAPITAL TRUST - THE ESG GROWTH PORTFOLIO	0	6.471	6.471
**D	HC CAPITAL TRUST- THE CATHOLIC SRI GROWTH PORTFOLIO	0	3.820	3.820
**D	ARKWRIGHT, LLC	0	11.841	11.841
**D	INTERNATIONAL MONETARY FUND	0	156.511	156.511
**D	PUTNAM VARIABLE TRUST - PUTNAM VT GLOBAL ASSET ALLOCATION FUND	0	4.148	4.148
**D	PUTNAM DYNAMIC ASSET ALLOCATION GROWTH FUND	0	104.565	104.565
**D	PUTNAM DYNAMIC ASSET ALLOCATION BALANCED FUND	0	68.741	68.741
**D	PUTNAM DYNAMIC ASSET ALLOCATION CONSERVATIVE FUND	0	22.190	22.190
**D	PUTNAM TOTAL RETURN TRUST	0	6.360	6.360
**D	PUTNAM RETIREMENT ADVANTAGE GAA GROWTH PORTFOLIO	0	67.787	67.787
**D	PUTNAM RETIREMENT ADVANTAGE GAA BALANCE PORTFOLIO	0	39.007	39.007
**D	PUTNAM RETIREMENT ADVANTAGE GAA CONSERVATIVE PORTFOLIO	0	11.034	11.034
**D	PUTNAM RETIREMENT ADVANTAGE GAA INCOME STRATEGIES PORTFOLIO	0	11.186	11.186
**D	PUTNAM RETIREMENT ADVANTAGE GAA EQUITY PORTFOLIO	0	22.292	22.292
**D	PUTNAM TOTAL RETURN FUND, LLC	0	4.583	4.583
**D	THE STATE OF NEVADA	0	8.971	8.971
**D	PUTNAM DYNAMIC ASSET ALLOCATION EQUITY FUND	0	2.331	2.331
**D	THORNBURG INVESTMENT INCOME BUILDER FUND	0	4.060.252	4.060.252
**D	CANADA PENSION PLAN INVESTMENT BOARD	0	10	10
**D	ALLIANZ AZIONI EUROPA	0	229.250	229.250
**D	ALLIANZ AZIONI ITALIA ALL STARS	0	950.000	950.000
**D	ALLIANZ ITALIA 50 SPECIAL	0	25.000	25.000
2	AVV. DARIO TREVISAN RAPPRESENTANTE DESIGNATO IN QUALITA` DI DELEGATO E SUBDELEGATO AI SENSI DELL'ART. 135-NOVIES TUF	0		0
	0	0		
**D	ASS.NE CASSA NAZ. DI PREVIDENZA E ASS.ZA FAV. RAGIONIERI E PERITI COMMERCIALI	0	971.965	971.965
**D	CASSA NAZIONALE DEI RAGIONIERI	0	7.796	7.796
**D	HC RENTE	0	23.656	23.656
**D	SIEMENS DC BALANCED SIEMENS FONDS INVEST GMBH	0	14.393	14.393
**D	SIEMENS-FONDS SIEMENS-RENTE SIEMENS FONDS INVEST GMBH	0	490.721	490.721
**D	FONDAZIONE FINANZA ETICA	0	80	80
3	AVV. DARIO TREVISAN RAPPRESENTANTE DESIGNATO IN QUALITA` DI DELEGATO AI SENSI DELL'ART. 135-UNDECIES TUF	0	0	0
	0	0		
**D	FONDAZIONE CASSA DI RISPARMIO DI MODENA	0	3.018.798	3.018.798
**D	CASSA NAZ. PREV. E ASS. INGEGNERI ARCH.L	0	12.687.050	12.687.050
<b>Totale voti</b>	952.420.959			
<b>Percentuale votanti %</b>	97,224506			
<b>Percentuale Capitale %</b>	26,207275			

## LISTA ESITO DELLE VOTAZIONE

Oggetto: **Nomina del Presidente del Collegio Sindacale.****CONTRARI**

Badge	Ragione Sociale	Proprio	Delega	Totale
1	AVV. DARIO TREVISAN RAPPRESENTANTE DESIGNATO IN QUALITA` DI DELEGATO AI SENSI DELL'ART. 135-NOVIES TUF		0	0
	0			
**D	CITIBANK NEW YORK A.D.R. DEPT	0	19.668	19.668
**D	CITIBANK NEW YORK A.D.R. DEPT	0	3.734	3.734
**D	CITIBANK NEW YORK A.D.R. DEPT	0	8.948	8.948
**D	CITIBANK NEW YORK A.D.R. DEPT	0	3.922	3.922
**D	CALIFORNIA STATE TEACHERS RETIREMENT SYSTEM	0	7.719.115	7.719.115
**D	IUOE LOCAL 793 MEMBERS PENSION BENEFIT TRUST OF ONTARIO	0	1	1
**D	TD EMERALD INTERNATIONAL EQUITYINDEX FUND	0	1	1
**D	TD INTERNATIONAL INDEX FUND	0	1	1
**D	TD EUROPEAN INDEX FUND .	0	1	1
**D	TD INTERNATIONAL EQUITY INDEX ETF	0	1	1
**D	TD SYSTEMATIC INTERNATIONAL EQUITY LOW VOLATILITY ETF	0	1	1
**D	TD Q GLOBAL DIVIDEND ETF	0	1	1
2	AVV. DARIO TREVISAN RAPPRESENTANTE DESIGNATO IN QUALITA` DI DELEGATO E SUBDELEGATO AI SENSI DELL'ART. 135-NOVIES TUF			0
	0	0		
***	SONNESSA ALFREDO	0	1	1
***	TELESCA FRANCESCO SAVERIO	0	1	1
***	BAVA MARCO GEREMIA CARLO	0	1	1
***	ROSANIA ELMAN	0	2	2
**D	COM ARIA PULITA BAS ONLUS	0	1	1
**D	LIBERIAMO LA BASILICATA	0	1	1
<b>Totale voti</b>	7.755.401			
<b>Percentuale votanti %</b>	0,791683			
<b>Percentuale Capitale %</b>	0,213401			

## LISTA ESITO DELLE VOTAZIONE

Oggetto: **Nomina del Presidente del Collegio Sindacale.****ASTENUTI**

Badge	Ragione Sociale	Proprio	Delega	Totale
1	AVV. DARIO TREVISAN RAPPRESENTANTE DESIGNATO IN QUALITA` DI DELEGATO AI SENSI DELL'ART. 135-NOVIES TUF 0		0	0
**D	HSBC GLOBAL POWER RESOURCES EQUITY FUND	0	59.397	59.397
**D	CITIBANK NEW YORK A.D.R. DEPT	0	156	156
**D	CITIBANK NEW YORK A.D.R. DEPT	0	24.080	24.080
**D	CITIBANK NEW YORK A.D.R. DEPT	0	18.378	18.378
**D	CITIBANK NEW YORK A.D.R. DEPT	0	43.760	43.760
**D	CITIBANK NEW YORK A.D.R. DEPT	0	66.702	66.702
**D	CITIBANK NEW YORK A.D.R. DEPT	0	17.272	17.272
**D	CITIBANK NEW YORK A.D.R. DEPT	0	3.762	3.762
**D	CITIBANK NEW YORK A.D.R. DEPT	0	15.214	15.214
**D	CITIBANK NEW YORK A.D.R. DEPT	0	5.328	5.328
**D	CITIBANK NEW YORK A.D.R. DEPT	0	3.270	3.270
**D	CITIBANK NEW YORK A.D.R. DEPT	0	452	452
**D	CITIBANK NEW YORK A.D.R. DEPT	0	289.608	289.608
**D	CHALLENGE PROVIDENT FUND 2	0	45.219	45.219
**D	CHALLENGE PROVIDENT FUND 1	0	429.775	429.775
**D	MEDIO M STANLEY GLBL SLTN 1 -CASH	0	111.150	111.150
**D	CHALLENGE ENERGY FUND 2	0	37.202	37.202
**D	CATHOLIC ENDOWMENT FUND, LP	0	9.258	9.258
**D	OHIO NATIONAL FUND, INC.- ON INTERNATIONAL EQUITY PORTFOLIO	0	1.517	1.517
3	AVV. DARIO TREVISAN RAPPRESENTANTE DESIGNATO IN QUALITA` DI DELEGATO AI SENSI DELL'ART. 135-UNDECIES TUF 0		0	0
**D	FONDAZIONE ENPAM	0	18.252.116	18.252.116
<b>Totale voti</b>	19.433.616			
<b>Percentuale votanti %</b>	1,983812			
<b>Percentuale Capitale %</b>	0,534745			

LISTA ESITO DELLE VOTAZIONE

Oggetto: **Nomina del Presidente del Collegio Sindacale.**

**NON VOTANTI**

Badge	Ragione Sociale	Proprio	Delega	Totale
<b>Totale voti</b>	0			
<b>Percentuale votanti %</b>	0,000000			
<b>Percentuale Capitale %</b>	0,000000			

## LISTA ESITO DELLE VOTAZIONE

Oggetto: **Nomina del Presidente del Collegio Sindacale.****VOTI ESCLUSI DAL QUORUM Deliberativo**

Badge	Ragione Sociale	Proprio	Delega	Totale
2	AVV. DARIO TREVISAN RAPPRESENTANTE DESIGNATO IN QUALITA` DI DELEGATO E SUBDELEGATO AI SENSI DELL'ART. 135-NOVIES TUF	0		0
	0	0		
**D	CASSA DEPOSITI E PRESTITI S.P.A.	0	936.179.478	936.179.478
**D	MINISTERO DELL'ECONOMIA E DELLE FINANZE	0	157.552.137	157.552.137
<b>Totale voti</b>	1.093.731.615			
<b>Percentuale votanti %</b>	111,649702			
<b>Percentuale Capitale %</b>	30,095648			



Assemblea Ordinaria del 13 maggio 2020ESITO VOTAZIONE

Oggetto : **Determinazione della retribuzione del Presidente del Collegio Sindacale e dei Sindaci effettivi**

**Hanno partecipato alla votazione:**

- n° 2.655 azionisti,

portatori di n° 2.060.823.567 azioni ordinarie, tutte ammesse al voto,

pari al 56,706617% del capitale sociale.

**Hanno votato:**

	Voti	% su Azioni Ordinarie che hanno espresso il voto
<b>Favorevoli</b>	2.050.537.954	99,500898
<b>Contrari</b>	8.289.231	0,402229
<b>SubTotale</b>	<u>2.058.827.185</u>	99,903127
<b>Astenuti</b>	<u>1.996.382</u>	0,096873
<b>Totale</b>	<u>2.060.823.567</u>	100,000000
<b>(Non Votanti)</b>	12.518.024	

## LISTA ESITO DELLE VOTAZIONE

Oggetto: **Determinazione della retribuzione del Presidente del Collegio Sindacale e dei Sindaci effettivi****FAVOREVOLI**

Badge	Ragione Sociale	Proprio	Delega	Totale
1	AVV. DARIO TREVISAN RAPPRESENTANTE DESIGNATO IN QUALITA` DI DELEGATO AI SENSI DELL'ART. 135-NOVIES TUF		0	0
	0			
**D	ARCA FONDI SGR - FONDO ARCA AZIONI ITALIA	0	1.780.000	1.780.000
**D	ARCA FONDI SGR - FONDO ARCA ECONOMIA REALE BILANCIATO ITALIA 55	0	150.000	150.000
**D	FRANKLIN TEMPLETON INVESTMENT FUNDS	0	671.477	671.477
**D	MORGAN STANLEY INVESTMENT FUNDS	0	17.117	17.117
**D	AVIVA INVESTORS	0	41.920	41.920
**D	T. ROWE PRICE FUNDS SICAV	0	3.688	3.688
**D	T. ROWE PRICE FUNDS SICAV	0	61	61
**D	T. ROWE PRICE FUNDS SICAV	0	2.293	2.293
**D	T. ROWE PRICE FUNDS SICAV	0	187.472	187.472
**D	T. ROWE PRICE FUNDS SICAV	0	115.027	115.027
**D	T. ROWE PRICE FUNDS SICAV	0	10.311	10.311
**D	ARK LIFE ASSURANCE COMPANY LIMITED	0	117.778	117.778
**D	BLACKROCK INDEX SELECTION FUND	0	1.397.882	1.397.882
**D	BLACKROCK FUNDS I ICAV	0	1.349	1.349
**D	SCHRODER ALTERNATIVE SOLUTIONS	0	68.927	68.927
**D	JPMORGAN INVESTMENT FUNDS	0	163.935	163.935
**D	SCHRODER INTERNATIONAL SELECTION FUND	0	13.357.247	13.357.247
**D	JPMORGAN FUNDS (IRELAND) ICAV	0	1.533	1.533
**D	ZURICH COMPANHIA SEGUROS SA	0	34.063	34.063
**D	UNIVERSAL INVEST SICAV	0	1.798.783	1.798.783
**D	BANCOPOSTA AZIONARIO EUR	0	268.371	268.371
**D	BP AZION FLESSIBILE	0	62.816	62.816
**D	BANCOPOSTA GLOBAL EQUITY LTE BANCOPOSTA	0	3.589	3.589
**D	II SICAV INSTITUTIONNELLE DE DROIT BELGE	0	170.000	170.000
**D	DPAM CAPITAL B	0	201.040	201.040
**D	DPAM DBI-RDT B	0	102.290	102.290
**D	CREDIT SUISSE INDEX FUND (LUX) - CSIF (LUX) EQUITY EMU	0	1.026.439	1.026.439
**D	CREDIT SUISSE INDEX FUND (LUX) - CSIF (LUX) EQUITY EMU BLUE	0	899.111	899.111
**D	CREDIT SUISSE INDEX FUND (LUX) - CSIF (LUX) EQUITY EURO STOXX MULTI PREMIA	0	11.759	11.759
**D	CS INDEX FUND (LUX) - CSIF (LUX) EQUITY WORLD FACTOR MIX	0	2.211	2.211
**D	CREDIT SUISSE INDEX FUND (LUX) - CSIF (LUX) EQUITY WORLD MINIMUM VOLATILITY	0	3.075	3.075
**D	CSIF2 CS (LUX) PORTFOLIO FUND GLOBAL YIELD USD	0	6.000	6.000
**D	FINREON WORLD EQUITY MULTI PREMIA DEFENSIVE (PENSION) CREDIT SUISSE FUNDS AG	0	11.394	11.394
**D	PK CSG WORLD EQUITY CREDIT SUISSE FUNDS AG	0	146.515	146.515
**D	CSIF (CH) III EQUITY WORLD EX CH VALUE WEIGHTED - PENSION FUND CREDIT SUISSE FUNDS AG	0	20.153	20.153
**D	AXA VORSORGE FONDS II - EQUITIES GLOBAL MARKETS CREDIT SUISSE FUNDS AG	0	569.798	569.798
**D	BALOISE FUND INVEST 2 (CH)-IF AKTIEN WELT EX SCHWEIZ CREDIT SUISSE FUNDS AG	0	26.109	26.109
**D	FINREON WORLD EQUITY ISOPRO (PENSION) CREDIT SUISSE FUNDS AG	0	15.256	15.256
**D	AXA VORSORGE FONDS - EQUITIES GLOBAL MARKETS III CREDIT SUISSE FUNDS AG	0	26.910	26.910
**D	CSIF (CH) III EQUITY WORLD EX CH MINIMUM VOLATILITY - PF CREDIT SUISSE FUNDS AG	0	86.025	86.025
**D	CREDIT SUISSE FUNDS AG	0	28.627	28.627

## LISTA ESITO DELLE VOTAZIONE

Oggetto: **Determinazione della retribuzione del Presidente del Collegio Sindacale e dei Sindaci effettivi****FAVOREVOLI**

Badge	Ragione Sociale	Proprio	Delega	Totale
**D	BALOISE FUND INVEST (CH)-AKTIEN WELT EX SCHWEIZ PASSIV CREDIT SUISSE FUNDS AG	0	6.081	6.081
**D	CSIF (CH) EQUITY EMU CREDIT SUISSE FUNDS AG	0	398.265	398.265
**D	AXA VORSORGE FONDS II - EQUITIES GLOBAL MARKETS PASSIVE CREDIT SUISSE FUNDS AG	0	233.907	233.907
**D	PROFOND UMBRELLA - AKTIEN AUSLAND MINIMUM VOLATILITY CREDIT SUISSE FUNDS AG	0	32.008	32.008
**D	CREDIT SUISSE INVESTMENT FUNDS 2 - CREDIT SUISSE (LUX) PORTFOLIO FUND GLOBAL BALANCED USD	0	20.000	20.000
**D	CSIF 4 - CREDIT SUISSE (LUX) GLOBAL HIGH INCOME FUND USD	0	20.000	20.000
**D	HELABA INVEST KAPITALANLAGEGESELLSCHAFT	0	18.492	18.492
**D	BERNISCHE PENSIONSASSE	0	360.197	360.197
**D	KAIROS INTERNATIONAL SICAV - ITALIA	0	500.000	500.000
**D	KAIROS INTERNATIONAL SICAV EUROPAESG	0	12.000	12.000
**D	KAIROS INTERNATIONAL SICAV - TARGET ITALY ALPHA	0	26.000	26.000
**D	EHP ADVANTAGE INTERNATIONAL ALTERNA FUND	0	2.000	2.000
**D	SCHWAB INTERNATIONAL INDEX FUND	0	1.130.070	1.130.070
**D	THE MASTER TRUST BANK OF JAPAN LTD	0	11.400	11.400
**D	JAPAN TRUSTEE SERVICES BANK LTD	0	18.265	18.265
**D	JAPAN TRUSTEE SERVICES BANK LTD	0	5.525	5.525
**D	FIDELITY FUNDS SICAV	0	178.807	178.807
**D	FIDELITY POC VALUE UNCONSTRAINED	0	206	206
**D	MF PICTET MULTI ASSET FUND	0	42.228	42.228
**D	JAPAN TRUSTEE SERVICES BANK LTD	0	36.061	36.061
**D	THE MASTER TRUST BANK OF JAPAN LTD	0	11.052	11.052
**D	THE MASTER TRUST BANK OF JAPAN LTD	0	41.709	41.709
**D	JAPAN TRUSTEE SERVICES BANK LTD	0	13.499	13.499
**D	FIDELITY SAL ST FIDELITY GLOBAL EX US IN	0	653.184	653.184
**D	VANGUARD FUNDS PLC	0	1.930.729	1.930.729
**D	SCHWAB FUNDAMENTAL INTER LARGE COMP IN F	0	502.648	502.648
**D	FISHER INVESTMENTS ALL FOREIGN EQ COL FD	0	9.697	9.697
**D	FISHER INVESTMENTS FOREIGN EQUITY COLL F	0	147.671	147.671
**D	SEI INSTITUT MANAGED TRUS MULTI AS ACC F	0	26.389	26.389
**D	VANGUARD INVESTMENT SERIES PLC	0	1.288.894	1.288.894
**D	VANGUARD INVESTMENT SERIES PLC	0	1.125.981	1.125.981
**D	VANGUARD INVESTMENT SERIES PLC	0	113.021	113.021
**D	VANGUARD INVESTMENT SERIES PLC	0	82.395	82.395
**D	VANGUARD INVESTMENT SERIES PLC	0	628.982	628.982
**D	FIDELITY SALEM STR T FID TOTAL INT IND F	0	435.837	435.837
**D	THE MASTER TRUST BANK OF JAPAN LTD	0	59.440	59.440
**D	THE MASTER TRUST BANK OF JAPAN LTD	0	4.927	4.927
**D	DEVELOPED INTERNATION EQUITY SELECT ETF	0	3.651	3.651
**D	MONDRIAN INT.EQ.COLLECTIVE.INV.TRUST	0	632.665	632.665
**D	FID SAL STR TRU: FID SAI INT VAL IND FUN	0	938.562	938.562
**D	FIDELITY UCITS II ICAV	0	10.068	10.068
**D	VARIABLE INSURANCE PRODUCTS FUND II: INTERNATIONAL INDEX PORTFOLIO	0	14.978	14.978
**D	FIDELITY SALEM STREET TRUST: FIDELITY ZERO INTERNATIONAL INDEX FUND	0	163.980	163.980

## LISTA ESITO DELLE VOTAZIONE

Oggetto: **Determinazione della retribuzione del Presidente del Collegio Sindacale e dei Sindaci effettivi****FAVOREVOLI**

Badge	Ragione Sociale	Proprio	Delega	Totale
**D	FIDELITY CONCORD STREET TRUST: FIDELITY SERIES INTERNATIONAL INDEX FUND	0	22.310	22.310
**D	SIX CIRCLES INTERNAT UNCONSTRAIN EQ FUND	0	1.201.942	1.201.942
**D	SIX CIRCLES MANAGED EQUITY PORTFOLIO INTERNATIONAL UNCONSTRAINED FUND	0	525.502	525.502
**D	SIX CIRCLES MANAGED EQUITY POR	0	58.290	58.290
**D	THE MASTER TRUST BANK OF JAPAN LTD	0	2.579	2.579
**D	THE MASTER TRUST BANK OF JAPAN LTD	0	4.589	4.589
**D	LACM WORLD EQ DVDN	0	871	871
**D	LACM WORLD EQ DEFE	0	104	104
**D	THE MASTER TRUST BANK OF JAPAN LTD	0	109.254	109.254
**D	EUROPEAN EQUITY FUND OF KOKUSAI TRUST INTERTRUST TRUSTEES	0	18.379	18.379
**D	FISHER INVEST ALL WORLD EQ COLLECTIVE FD	0	453.005	453.005
**D	GLOBAL X SCIENTIFIC BETA EUROPE ETF	0	577	577
**D	THE MASTER TRUST BANK OF JAPAN LTD	0	231.204	231.204
**D	FIRST TRUST RIVERFRONT DYNAMIC EUROPE ET	0	22.297	22.297
**D	FIRST TRUST RIVERFRONT DYN DEV INT ETF	0	74.089	74.089
**D	MONDRIAN ALL COUN WORLD EX US EQ CO IN T	0	533.654	533.654
**D	MONDRIAN INTERNATIONAL EQUITY FUND	0	994.657	994.657
**D	ZURICH INSURANCE COMPANY LTD	0	12.563	12.563
**D	ZURICH INVESTMENTS LIFE S.P.A.	0	450.789	450.789
**D	HI MASTER VB FONDS	0	191.000	191.000
**D	BAYVK G2 FONDS	0	274.544	274.544
**D	SAEV MASTERFONDS INKA	0	111.383	111.383
**D	HI MANPT FONDS	0	132.037	132.037
**D	SIVE	0	40.225	40.225
**D	HL-KABL-FONDS	0	413.000	413.000
**D	HI PNWL DIVIDENDE PLUS FONDS	0	1.001.105	1.001.105
**D	HI-AXEL SPRINGER MASTER FONDS	0	19.518	19.518
**D	UNIVERSAL-OCO	0	67.950	67.950
**D	BI FINANZFONDS	0	22.315	22.315
**D	ALLIANZGI FONDS APNIESA	0	78.335	78.335
**D	ALLIANZGI FONDS FEV	0	7.296	7.296
**D	ALLIANZ GI FONDS RANW II	0	50.000	50.000
**D	BAYVK A4 FONDS	0	50.585	50.585
**D	ALLIANZGI FONDS GANO 2	0	7.522	7.522
**D	ALLIANZGI FONDS PFD	0	1.976	1.976
**D	ALLIANZGI FONDS REINVEST	0	2.966	2.966
**D	ALLIANZGI FONDS WERT	0	3.500	3.500
**D	ALLIANZGI FONDS UGF	0	7.000	7.000
**D	ALLIANZGI FONDS DPF DILLINGER PENSIONSFO	0	19.249	19.249
**D	ALLIANZGI FONDS GANO	0	1.294	1.294
**D	ALLIANZGI FONDS FIB	0	40.000	40.000
**D	ALLIANZGI FONDS AVP	0	1.948	1.948
**D	DBI FONDS EBB	0	10.560	10.560

## LISTA ESITO DELLE VOTAZIONE

Oggetto: **Determinazione della retribuzione del Presidente del Collegio Sindacale e dei Sindaci effettivi****FAVOREVOLI**

Badge	Ragione Sociale	Proprio	Delega	Totale
**D	ALLIANZGI FONDS TOB	0	7.930	7.930
**D	ALLIANZGI FONDS GDP	0	8.000	8.000
**D	ALLIANZGI FONDS NICO	0	1.854	1.854
**D	ALLIANZGI FONDS MAV	0	6.317	6.317
**D	ALLIANZGI FONDS PGD	0	10.842	10.842
**D	ALLIANZGI FONDS DUNHILL	0	6.520	6.520
**D	ALLIANZGI FONDS VSBW	0	30.025	30.025
**D	ALLIANZGI FONDS SIV	0	3.702	3.702
**D	SUEWE COFONDS	0	25.000	25.000
**D	ALLIANZGI FONDS PF1	0	9.887	9.887
**D	HFZH COFONDS	0	10.000	10.000
**D	ALLIANZGI FONDS PTV2	0	95.751	95.751
**D	ALLIANZGI FONDS AFE	0	60.699	60.699
**D	ALLIANZGI FONDS PF2	0	98.899	98.899
**D	ALLIANZGI FONDS SVKK	0	2.474	2.474
**D	KREBSHILFE 2 FONDS	0	4.210	4.210
**D	ALLIANZGI FONDS CAESAR	0	7.820	7.820
**D	AXA EURO DIVIDEND D	0	6.400	6.400
**D	HI R MASTER FONDS	0	8.718	8.718
**D	HI NSNPT BAP FONDS	0	4.524	4.524
**D	ALLIANZGI FONDS DPWS	0	8.135	8.135
**D	MASTERFONDS BANTHUS	0	76.134	76.134
**D	HI BGHM AR MASTERFONDS	0	47.767	47.767
**D	ALLIANZGI FONDS OB PENSION	0	18.822	18.822
**D	SDK K3 FONDS	0	4.080	4.080
**D	BORDE-UI-FONDS	0	111.077	111.077
**D	ZURICH INSURANCE PLC	0	61.429	61.429
**D	ZURICH VIDA COMP DE SEGUROS Y REASEG SA	0	13.982	13.982
**D	BNP PARIBAS FUND	0	530.830	530.830
**D	GA FUND L	0	7.662	7.662
**D	BNP PARIBAS A FUND	0	7.415	7.415
**D	BNP PARIBAS EASY	0	338.864	338.864
**D	FONDAZIONE ROMA SIF	0	11.757	11.757
**D	BNP PARIBAS FUNDS	0	43.196	43.196
**D	JANUS HEND INSTIT EUROP INDEX OPP FUND	0	20.805	20.805
**D	AMERICAN HEART ASSOCIATION INC	0	8.462	8.462
**D	CARILLON CLARIVEST INTERNATIONAL STOCK F	0	4.982	4.982
**D	CATHOLIC COMMUNITY FOUNDATION OF MINNESO	0	3.745	3.745
**D	GUIDEMARK WORLD EX - US FUND	0	26.279	26.279
**D	VIDENT INTERNATIONAL EQUITY FUND	0	94.557	94.557
**D	PACIFIC GLOBAL INTERNATIONALEQUITY INCOM	0	9.177	9.177
**D	BPTCJ DPF REVEH CITIBK RH FD SERV JERSEY	0	2.091	2.091
**D	STANDARD LIFE WEALTH INTERNATIONAL LTD	0	1.500	1.500

## LISTA ESITO DELLE VOTAZIONE

Oggetto: **Determinazione della retribuzione del Presidente del Collegio Sindacale e dei Sindaci effettivi****FAVOREVOLI**

Badge	Ragione Sociale	Proprio	Delega	Totale
**D	BPCB DPF ECCLESTON G	0	36.203	36.203
**D	BMAM (INTERNATIONAL) LIMITED	0	15.200	15.200
**D	BROOKS MACDONALD ASSET MANAGEMENT	0	2.308	2.308
**D	ENHANCED INDEX INTERNATIONAL SHARE FUND	0	239.334	239.334
**D	AUSTRALIAN CATHOLIC SUPERAN RETIREM FUND	0	36.420	36.420
**D	AMP CAP UNHEDGED GL SHS MULTI MAN FUND	0	43.129	43.129
**D	AMP INTERNATIONAL EQUITY INDEX FUND HEDG	0	299.268	299.268
**D	IPAC SPEC INV STR INT SHARESTRATEGY NO 1	0	6.853	6.853
**D	UNISUPER	0	22.135	22.135
**D	AMP CAPITAL GLOBAL QUALITY FUND	0	30.020	30.020
**D	WHOLESALE UNIT TRU MSCI GLOB IND SHAR FU	0	13.910	13.910
**D	STRATEGIC INTERNATIONAL EQUITY FUND	0	80.979	80.979
**D	WHOLESALE INTERNATIONAL CORE EQUITIES	0	14.343	14.343
**D	MERCER UNHEDGED OVERSEAS SHARES TRUST	0	11.448	11.448
**D	BNZ WHOLESALE INTERN EQUITIES INDEX FUND	0	32.824	32.824
**D	LEMBAGA TABUNG AMANAH PEKERJA	0	31.622	31.622
**D	BDF-FONDS E ACT. EUROP.	0	48.718	48.718
**D	FCPE BDF FONDS S SOLIDAIRE	0	10.244	10.244
**D	FCPE HORIZON EP. ACTION	0	25.509	25.509
**D	LA MONDIALE	0	1.170.000	1.170.000
**D	FCP CAMGEST VALEURS EURO	0	381.370	381.370
**D	INDEP ACTIONS CROISSANCE	0	309.000	309.000
**D	CALCIUM QUANT	0	82.594	82.594
**D	SODIUM 1	0	235.514	235.514
**D	FCP BNP PARIBAS DEEP VALUE	0	500.167	500.167
**D	AMPLI MUTUELLE	0	17.400	17.400
**D	GINJER ACTIFS 360	0	644.800	644.800
**D	ARABELLE INVESTISSEMENTS	0	4.600	4.600
**D	FCP BNPP ACTION MONDE	0	10.803	10.803
**D	AXA INDICE EURO	0	188.200	188.200
**D	AXA OR E MATIERES PREMIERES	0	102.335	102.335
**D	AXA AA DIVERSFIE INDICIEL 1	0	213.400	213.400
**D	FCP FCE INVEST EURO	0	602.729	602.729
**D	FCP FRANCE INVEST. INTER	0	195.358	195.358
**D	AVIVA PATRIMOINE	0	29.519	29.519
**D	AVIVA DIVERSIFIE	0	5.323	5.323
**D	FCP ALM ACTIONS EURO	0	984.023	984.023
**D	FCP AVIVA INVESTORS SELECTION	0	27.140	27.140
**D	FCP AVIVA INVESTORS CONVICTION	0	252.423	252.423
**D	FCP AVIVA INVESTORS VALORISATION	0	153.453	153.453
**D	FCP AFER ACTIONS EURO	0	1.302.705	1.302.705
**D	FCP AVIVA PERFORMANCE	0	8.268	8.268
**D	FCP AVIVA ACTIONS EURO	0	137.595	137.595

## LISTA ESITO DELLE VOTAZIONE

Oggetto: **Determinazione della retribuzione del Presidente del Collegio Sindacale e dei Sindaci effettivi****FAVOREVOLI**

Badge	Ragione Sociale	Proprio	Delega	Totale
**D	FCP AFER ACTIONS MONDE	0	141.801	141.801
**D	FCP AVIVA STRUCTURE INDEX 3	0	133.492	133.492
**D	FCP ALM ACT ZONE EUR ISR	0	2.600.000	2.600.000
**D	FCP AG2R LA MONDIALE ACT EUROPE ISR	0	535.000	535.000
**D	ROSENBERG EUROBLOC	0	126.164	126.164
**D	CARDIF ASSURANCE VIE	0	346	346
**D	ROTHSCHILD AND CO ASSET MANAGEMENT EUROPE	0	26.500	26.500
**D	FCPE HENKEL DVSF INT EXP	0	763	763
**D	LM HARMONY	0	5.715	5.715
**D	FCP SAKKARAH 6	0	56.200	56.200
**D	STICHT BEDRIJFST FONDS VOOR DE MEDIA PNO	0	208.531	208.531
**D	BNP PARIBAS EQUITY - FOCUS ITALIA	0	80.035	80.035
**D	STICHTING AHOLD DELHAIZE PENSIOEN	0	207.557	207.557
**D	FRANCE INVESTISSEMENT CAPITALISATIONS MOYENNES	0	299.966	299.966
**D	INDEP AM	0	33.000	33.000
**D	FCP FPI ESG	0	23.522	23.522
**D	FCP FPE ESG	0	420.830	420.830
**D	CAISSE DES DEPOTS ET CONSIGNATIONS	0	11.404.476	11.404.476
**D	CAISSE DES DEPOTS ET CONSIGNATIONS	0	7.301.331	7.301.331
**D	CAISSE DES DEPOTS ET CONSIGNATIONS	0	46.959	46.959
**D	CAISSE DES DEPOTS ET CONSIGNATIONS	0	46.959	46.959
**D	FONDS DE RESERVE POUR LES	0	83.308	83.308
**D	JANUS HENDERSON ADAPTIVE GLOBAL ALLOCATI	0	1.937	1.937
**D	WORLD TRADE ORGANIZATION PENSION PLAN	0	22.445	22.445
**D	PICTET CH INSTITUTIONAL - EUROPEAN	0	179.690	179.690
**D	PICTET CH-GLOBAL EQUITIES	0	25.006	25.006
**D	SWISS LIFE LUXEMBOURG SA	0	147.377	147.377
**D	RAIFFEISEN INDEX FONDS EURO STOXX 50	0	47.574	47.574
**D	TURICUM AKTIEN UND IMMOBILIENWERTSCHRIFT	0	159.768	159.768
**D	PICTET-EUROLAND INDEX	0	136.390	136.390
**D	PICTET-EUROPE INDEX	0	458.139	458.139
**D	FOREIGN STOCK INDEX MOTHER FUND ONAL DEVELOPED COUNTRIES INDEX MOTHER FUNDD	0	81.300	81.300
**D	NOMURA TRUST BANKING TRUSTEE NIKKO GLOBA	0	148.077	148.077
**D	SHINKO GLOBAL EQUITY INDEX MOTHER FUND	0	1.163	1.163
**D	KAPAN PENSIONER FORSAKRINGSFORENING	0	146.533	146.533
**D	INVESTERINGSFORENINGEN PFA INVEST	0	48.027	48.027
**D	INVESTERINGSFORENINGEN BANKINVEST EUROPA SMALL CAP AKTIER KL	0	133.492	133.492
**D	GLOBALE AKSJER AS	0	437	437
**D	GLOBALE ESG AS	0	47.947	47.947
**D	VERDIPAPIRFONDET EQUINOR AKSJER EUROPA	0	27.000	27.000
**D	STICHTING DEPOSITARY APG DEVELOPED	0	220.698	220.698
**D	EUROBEN LIFE PENSION DAC	0	7.283	7.283
**D	EQUINOR INSURANCE A S	0	30.500	30.500

## LISTA ESITO DELLE VOTAZIONE

Oggetto: **Determinazione della retribuzione del Presidente del Collegio Sindacale e dei Sindaci effettivi****FAVOREVOLI**

Badge	Ragione Sociale	Proprio	Delega	Totale
**D	EQUINOR PENSJON	0	155.000	155.000
**D	INT.: VERDIPAPIRFONDET STOREBRAND GLOBAL ESG GAR: JP MORGAN LUXC/OB PSS	0	8.770	8.770
**D	VERDIPAPIRFONDET STOREBRAND INDEKS-NORGE	0	14.017	14.017
**D	INT.: VERDIPAPIRFONDET STOREBRAND GLOBAL ESG GAR: JP MORGAN LUXC/OB PSS	0	53.361	53.361
**D	INT.: VERDIPAPIRFONDET STOREBRAND GLOBAL ESG GAR: JP MORGAN LUXC/OB PSS	0	412.879	412.879
**D	VERDIPAPIRFONDET STOREBRAND GLOBAL ESG P	0	63.314	63.314
**D	MOMENTUM INVESTMENT FUNDS SICAV-SIF	0	80.560	80.560
**D	ROBECO UMBRELLA FUND I N.V.	0	123.779	123.779
**D	FUNDACAO CALOUSTE GULBENKIAN	0	708	708
**D	MOMENTUM GLOBAL FUNDS	0	19.645	19.645
**D	INVESTERINGSFORENINGEN PFA INVEST	0	4.068	4.068
**D	BLACKROCK INSTITUTIONAL POOLED FUNDS PLC	0	347.978	347.978
**D	KYBURG INSTITUTIONAL FUND - AKTIEN WELT	0	159.400	159.400
**D	BVK PERSONALVORSORGE DES KANTONS ZURICH	0	180.359	180.359
**D	PENSIONSKASSE SBB	0	99.489	99.489
**D	NFS LIMITED TRAFALGAR COURT ADMIRAL PARK ST. PETER PORT	0	28.635	28.635
**D	BRITISH COAL STAFF SUPERANNUATION SCHEME	0	130.570	130.570
**D	DEKA INVESTMENT GMBH RE DEKA-BASIS	0	12.000	12.000
**D	DEKA VERMOGENSMANAGEMENT GMBH RE KEPPLER	0	25.000	25.000
**D	DEKA VERMOG GMBH RE PRIV BANK.STRUKTUR	0	65.000	65.000
**D	DEKA VERMOGENSMANGEMENT GMBH RE LINGOHR	0	88.671	88.671
**D	DEKA INVESTMENT GMBH RE DEKA	0	4.100	4.100
**D	DEKA VERMOGENSMANAGEMENT GMBH RE LINGOHR	0	232.056	232.056
**D	DEKA INVEST GMBH RE DEKA-BAV-FONDS	0	97.411	97.411
**D	DEKA INVESTMENT GMBH	0	49.249	49.249
**D	DEKA INVEST GMBH RE DEKA-NACHH KOM	0	84.985	84.985
**D	DEKA INV GMBH R DEK MSCI WORLD UCITS ETF	0	3.852	3.852
**D	DEKA INVEST.GMBH RE BEROLINARENT DEKA	0	4.850	4.850
**D	DEKA INV. GMBH RE DEKA ST.EUR.50 UCI ETF	0	21.029	21.029
**D	DEKA INV. GMBH DEKA MSCI EUROPE UCITS ET	0	118.931	118.931
**D	DEKA INVESTGMBH RE MSCI EUROPE LC UCITS	0	13.607	13.607
**D	DEKA INVESTMENT GMBH RE PKBMF	0	15.800	15.800
**D	DEKA INVEST DEKA EURO STOXX 50 - UCITS	0	812.843	812.843
**D	DEKA INVEST GMBH RE BALANCE DYNAMISCH	0	11.639	11.639
**D	DEKA INVEST RE/DEKAFUTUR-WACHSTUM	0	12.200	12.200
**D	DEKA INVESTMENT GMBH RE DEKAFUTUR-CHANCE	0	39.000	39.000
**D	DEKA INVESTMENT GMBH RE DEKA-BR 100	0	588.706	588.706
**D	DEKA INVEST GMBH RE DEKA-BR 85	0	30.785	30.785
**D	DEKA INVESTMENT GMBH RE DEKA-BR 75	0	29.640	29.640
**D	DEKA INVESTMENT GMBH RE DEKA-BR 55	0	12.991	12.991
**D	DEKA INVESTMENT GMBH RE DEKA-BR 35	0	72.423	72.423
**D	DEKA INVEST RE/DEKAFUTUR-ERTRAG	0	1.800	1.800
**D	DEKA INVEST RE DEKA-EUROLAND BALANCE	0	661.950	661.950



## LISTA ESITO DELLE VOTAZIONE

Oggetto: **Determinazione della retribuzione del Presidente del Collegio Sindacale e dei Sindaci effettivi****FAVOREVOLI**

Badge	Ragione Sociale	Proprio	Delega	Totale
**D	DEKA INVESTMENT GMBH RE DEKA-DIVIDEND VA	0	170.000	170.000
**D	H.E.S.T. AUSTRALIA LIMITED	0	96.578	96.578
**D	LGIA SUPER TRUSTEE AS TRUSTEE FOR LGIA	0	66.416	66.416
**D	VANGUARD INTERNATIONAL SHARE INDEX FUND	0	67.901	67.901
**D	MINE SUPERANNUATION FUND	0	78.445	78.445
**D	AUSTRALIANSUPER	0	5.094	5.094
**D	VANGUARD INTERNATIONAL SHARE INDEX FUND	0	759.899	759.899
**D	CONSTRUCTION AND BUILDING UNIONS SUPER F	0	199.785	199.785
**D	VANGUARD GLOBAL VALUE EQUITY FUND	0	327	327
**D	TEACHERS` RETIREMENT SYSTEM OF THE CITY OF NEW YORK	0	140.059	140.059
**D	SAS TRUSTEE CORPORATION POOLED FUND	0	6.311	6.311
**D	SAS TRUSTEE CORPORATION POOLED FUND	0	110.962	110.962
**D	UBS ASSET MANAGEMENT LIFE LTD	0	1.641.458	1.641.458
**D	MANAGEMENT BOARD PUBLIC SERVICE PENSION	0	8.455	8.455
**D	MANAGEMENT BOARD PUBLIC SERVICE PENSION	0	14.388	14.388
**D	CONNECTICUT GENERAL LIFE INSURANCE COMPANY	0	31.127	31.127
**D	CONNECTICUT GENERAL LIFE INSURANCE COMPANY	0	30.800	30.800
**D	LUCRF PTY LTD FOR THE LABOUR UNION CO-OPERATIVE RETIREMENT FUND	0	46.691	46.691
**D	BANCO CENTRAL DE TIMOR-LESTE (BCTL)	0	596.415	596.415
**D	ROCKEFELLER & CO., INC	0	17.000	17.000
**D	CTIVP DFA INTERNATIONAL VALUE FUND	0	194.821	194.821
**D	PFA PENSION FORSIKRINGSAKTIESELSKAB	0	15.780	15.780
**D	JPMORGAN CHASE BANK - PB - UNITED STATES INDIVIDUALS	0	3.921	3.921
**D	JPMORGAN CHASE BANK - PB - UNITED STATES TRUSTS	0	5.179	5.179
**D	JPMORGAN CHASE BANK - PB - UNITED STATES PARTNERSHIP	0	1.970	1.970
**D	BRUNEI SHELL RETIREMENT BENEFIT FUND	0	3.314	3.314
**D	MANAGED PORTFOLIO SERIES INTL SH FUND 1	0	9.452	9.452
**D	TELSTRA SUPERANNUATION SCHEME	0	16.310	16.310
**D	FRANKLIN INTERNATIONAL CORE EQUITY FUND	0	254.968	254.968
**D	TEMPLETON INTERNATIONAL STOCK TRUST	0	102.515	102.515
**D	JEFFREY LLC	0	9.875	9.875
**D	WESTPAC WHOLESALE UNHEDGED INT SHARE TRU	0	64.222	64.222
**D	ANZ WHOLESALE INTERN.SHARE NO. 1 FUND	0	8.459	8.459
**D	TCORPIM INTERNATIONAL SHARE (UNHEDGED) F	0	149.401	149.401
**D	ISHARES WHOLESALE SCREENED INT EQ IND F	0	16.039	16.039
**D	ISHARES EDGE MSCI WORLD MINIMUM VOLAT ET	0	3.074	3.074
**D	IBM PERSONAL PENSION PLAN TRUST	0	37.127	37.127
**D	ONEPATH LOW VOLATILITY GLOBAL EQ IN POOL	0	23.367	23.367
**D	ONEPATH GLOB SHARES LARGE CAP UNHED IN P	0	208.266	208.266
**D	BT WHOLESALE MULTI MANAG INTL SHARE FUND	0	25.277	25.277
**D	ACCIDENT COMPENSATION CORPORATION	0	60.243	60.243
**D	DEKA INVESTMENT GMBH RE DEKA-EUROPABOND	0	808.375	808.375
**D	SUPER FUNDS MANAG CORP SOUTH AUSTRALIA	0	24.816	24.816

## LISTA ESITO DELLE VOTAZIONE

Oggetto: **Determinazione della retribuzione del Presidente del Collegio Sindacale e dei Sindaci effettivi****FAVOREVOLI**

Badge	Ragione Sociale	Proprio	Delega	Totale
**D	TEMPLETON GLOBAL GROWTH FUND LIMITED	0	198.556	198.556
**D	TEMPLETON INTERNATIONAL EQUITY TRUST	0	144.877	144.877
**D	TEMPLETON GLOBAL TRUST FUND	0	36.210	36.210
**D	JP MORGAN CHASE RETIREMENT PLAN	0	132.028	132.028
**D	MTBJ DAIDO LIFE FOREIGN EQUITY MOTHER FD	0	3.510	3.510
**D	ISHARES WHOLESale INTERN EQ INDEX FUND	0	176.150	176.150
**D	SUPERANNUATION FUNDS MANAGEMENT CORP	0	4.384	4.384
**D	SUPERANNUATION FUNDS MANAGEMENT CORPORAT	0	17.095	17.095
**D	BT WHOLESale MULTI MANAG INTL SHARE FUND	0	63.376	63.376
**D	WSSP INTERNATIONAL EQUITIES TRUST	0	248.441	248.441
**D	KOOKMIN BANK ACTING AS TRUSTEE OF KIM PRIVATE NOBLE CLASS GLOBAL EQUITY MASTER INVESTMENT TRUST	0	7.146	7.146
**D	QANTAS SUPERANN. LTD ATF QANTAS SUP.PLAN	0	17.554	17.554
**D	WSSP INTERNATIONAL EQUITIES TRUST	0	95.063	95.063
**D	THE BOEING COMPANY EMPLOYEE RETIREMENT P	0	159.810	159.810
**D	DEKA INVEST GMBH RE A-VSA-FONDS	0	22.700	22.700
**D	ISHARES ALLCOUNTRY EQUITY INDEX FUND	0	10.128	10.128
**D	BAPTIST HEALTH SOUTH FLORIDA INC	0	326.228	326.228
**D	BLACKROCK FISSION INDEXED INTL EQUITY FD	0	19.595	19.595
**D	ADVANCE INTERNATIONAL SHARE INDEX FUND	0	214.269	214.269
**D	UBS FTSE RAFI DEVELOPED 1000 INDEX FUND	0	34.423	34.423
**D	UBS MSCI WORLD MINIMUM VOLATILITY IND FD	0	5.807	5.807
**D	RETIREMENT INCOME PLAN OF SAUDI ARABIAN OIL COMPANY	0	3.023	3.023
**D	NVIT INTERNATIONAL INDEX FUND	0	352.827	352.827
**D	FRANKLIN TEMPLETON VARIAB. INSURANCE	0	535.991	535.991
**D	SOUTHERN COMPANY SYSTEM MASTER RETIREMEN	0	654.283	654.283
**D	T. ROWE PRICE INT.F.INC.T.R.P.INT.VAL.EQ	0	6.031.446	6.031.446
**D	EQ ADVISORS TRUST-AXA INTL.VALUE MANAGED	0	217.833	217.833
**D	MINISTRY OF ECONOMY AND FINANCE	0	3.191	3.191
**D	MINISTRY OF ECONOMY AND FINANCE	0	244.640	244.640
**D	MINISTRY OF ECONOMY AND FINANCE	0	252.161	252.161
**D	T ROWE PRICE INTERNATIONAL EQUITY INDEX	0	179.545	179.545
**D	FLEXSHAR.MORN.DEV.MARK.EX-US FAC.TILT IN	0	95.703	95.703
**D	SBC MASTER PENSION TRUST	0	430.345	430.345
**D	EQ ADV. TRUST AXA INTL.CORE MANAGED VOLA	0	127.819	127.819
**D	SBC MASTER PENSION TRUST 208	0	60.755	60.755
**D	T ROWE CONCENTRATED INTERNAT EQUITY FUND	0	401.415	401.415
**D	FLEXSHARES MORNINGSTAR GLOBAL UPSTREAM N	0	479.482	479.482
**D	EQ ADVISORS TRUST EQ-GLOBAL EQUITY MANAG	0	100.968	100.968
**D	EQ ADVISORS TRUST - EQ/INTERNATIONAL MAN	0	360.602	360.602
**D	EQ ADVISORS TRUST - ATM INTERNATIONAL MA	0	260.316	260.316
**D	JNL/MELLON CAPITAL INTNAL INDEX FUND	0	292.064	292.064
**D	FLEXSHARES INTERNATIONAL QUALITY DIVIDEND DEFENSIVE INDEX FUND	0	4.448	4.448
**D	SBC MASTER PENSION TRUST	0	97.666	97.666

## LISTA ESITO DELLE VOTAZIONE

Oggetto: **Determinazione della retribuzione del Presidente del Collegio Sindacale e dei Sindaci effettivi****FAVOREVOLI**

Badge	Ragione Sociale	Proprio	Delega	Totale
**D	T. ROWE PRICE INTERNATIONAL CONCENTRATED	0	488.973	488.973
**D	T ROWE PRICE GLOBAL ALLOCATION FUND INC	0	57.503	57.503
**D	FLEXSHARES STOXX GLOBAL ESG IMPACT INDEX	0	358	358
**D	GOLDMAN SACHS TRUST - GOLDMAN SACHS ABSOLUTE RETURN TRACKER FUND	0	1.300	1.300
**D	GOLDMAN SACHS INTER EQUITY INSIGHTS FUND	0	258.081	258.081
**D	GOLDMAN SACHS VARIABLE INS TRUST - G SACHS STRATEGIC INTER EQUITY FUND	0	13.476	13.476
**D	PUBLIC EMPLOYEES RETIREMENT SYSTEM OF OHIO	0	1.137.493	1.137.493
**D	MTB GOVERNMENT PENSION INVESTMENT FUND 4	0	9.331.437	9.331.437
**D	THE MASTER TRUST BANK OF JAPAN LTD	0	2.986.129	2.986.129
**D	AVIVA LIFE & PENSIONS UK LIMITED	0	627.793	627.793
**D	NATIONAL FARMERS UNION MUTUAL INSURANCE	0	111.801	111.801
**D	JOHN LEWIS PARTNERSHIP TRUST FOR PENSION	0	78.043	78.043
**D	THE BARCLAYS BANK UK RETIREMENT FUND	0	39.735	39.735
**D	THE MASTER TRUST BANK OF JAPAN, LTD. AS TRUSTEE FOR MUTB400045792	0	1.521.723	1.521.723
**D	VANGUARD FID COMPANY EUROPEAN STOCK INDE	0	119.088	119.088
**D	VANGUARD TOTAL INTERNATIONAL STOCK INDEX	0	43.551.836	43.551.836
**D	MTB FOR GOVERNMENT PENSION FD45828	0	236.011	236.011
**D	THE MASTER TRUST BANK OF JAPAN LTD	0	4.989.801	4.989.801
**D	STATE OF CALI SAV PLUS PROG MASTER TRUST	0	178.237	178.237
**D	DEKA INVE GMBH RE DEKA-PRIVATVORSORGE AS	0	85.000	85.000
**D	DEKA INVEST GMBH RE AGR DENA	0	7.800	7.800
**D	INTERNATIONALE KAPITALSANLAGEGESELLSCHAF	0	25.000	25.000
**D	DEKA INV. GMBH RE ROLAND MASTERFONDS	0	22.369	22.369
**D	DEKA INVEST GMBH RE BODENSEE-FONDS	0	1.700	1.700
**D	DEKA INV GMBH RE FIDELITAS FUNDMASTER 8	0	31.986	31.986
**D	DEKA INVEST RE INTER-ESSEN-FONDS	0	10.267	10.267
**D	DEKA INVEST RE A-CRISPINUS FOND	0	9.000	9.000
**D	DEKA A-DIM-WETZLAR-FONDS	0	8.350	8.350
**D	DEKA A-DIM-WETZLAR-BALANCED-FONDS	0	9.150	9.150
**D	DEKA INVEST MBH VITUS FIRST VALUE FONDS	0	124.000	124.000
**D	DEKA INVESTMENT GMBH RE AUW-FONDS	0	11.215	11.215
**D	DEKA INVEST GMBH RE DEKA MULT ASS TOT RE	0	3.021	3.021
**D	DEKA FUND INVESTMENT RE/ A-HORCH-FONDS	0	73.100	73.100
**D	DEKA INVEST MAULBRONN-STROMBERG-FONDS	0	10.650	10.650
**D	DEKA INVESTMENT GMBH RE DEKA-BR 20	0	1.384	1.384
**D	DEKA INVEST. A-NORDHAUSEN 2-FONDS	0	16.655	16.655
**D	DEKA INVESTMENT GMBH RE RANW AKTIEN	0	35.289	35.289
**D	DEKA INVESTMENT GMBH RE TBG FONDS	0	2.000	2.000
**D	DEKA INVESTMENT GMBH RE MV-FONDS	0	25.000	25.000
**D	DEKA INV. RE A-STENDALER-ROLANDFONDS I	0	414	414
**D	DEKA INVESTMENT GMBH RE A-KSK FULDA-FOND	0	17.600	17.600
**D	DEKA INVESTMENT GMBH RE S BROKER 1 FONDS	0	4.530	4.530
**D	DEKA INVESTMENT GMBH RE A-SKGO-FONDS	0	15.500	15.500

## LISTA ESITO DELLE VOTAZIONE

Oggetto: **Determinazione della retribuzione del Presidente del Collegio Sindacale e dei Sindaci effettivi****FAVOREVOLI**

Badge	Ragione Sociale	Proprio	Delega	Totale
**D	DEKA INVESTMENT GMBH RE A-ASD FONDS	0	14.000	14.000
**D	DEKA INVESTMENT GMBH RE A-AMISIA-FONDS	0	30.000	30.000
**D	DEKA INV. GMBH RE BAUTZEN FUNDMASTER	0	65.000	65.000
**D	DEKA INVESTMENT GMBH RE HERZOGTUM L	0	15.000	15.000
**D	DEKA INVESTM GMBH RE A-HECKER-FONDS I	0	34.000	34.000
**D	DEKA INVESTME GMBH RE CHRONOS FUNDMASTER	0	25.000	25.000
**D	SUEBIA FONDS	0	145.317	145.317
**D	OB 2	0	84.803	84.803
**D	EPS	0	54.024	54.024
**D	BMW AG	0	56.579	56.579
**D	VGX POOLFONDS PA1	0	131.020	131.020
**D	DEKA VALUE PLUS	0	187.700	187.700
**D	ALLIANZGI-FONDS DSPT	0	107.410	107.410
**D	RAGS-FUNDMASTER	0	24.642	24.642
**D	UKA-FONDS	0	55.859	55.859
**D	DEAM FONDS VVK 2	0	15.000	15.000
**D	NATIONAL PENSION INSURANCE FUND	0	4.291	4.291
**D	NATIONWIDE INTERNATIONAL INDEX FUND	0	228.836	228.836
**D	INTERNATIONAL FUND MANAGEMENT S.A. RE IF	0	600.000	600.000
**D	DEKA INTERNATIONAL S.A. RE DEKALUX-GLOBA	0	33.395	33.395
**D	DEKA INTERNATIONAL S.A. RE DEKA-EUROPAVA	0	11.212	11.212
**D	T ROWE PRICE EUROPEAN STOCK FUND	0	1.261.122	1.261.122
**D	TEMPLETON INSTIT.FUNDS-INTL.EQUITY SERIE	0	753.707	753.707
**D	NVIT GS INTERNATIONAL EQUITY INSIGHTS FU	0	161.558	161.558
**D	EQ ADVISORS TR EQ TEMPLE GLOB EQ M VO P	0	23.572	23.572
**D	FLEXSHARES INTERNATIONAL QUALITY DIVIDEND DYNAMIC INDEX FUND	0	64.881	64.881
**D	NVIT MULTI-MANAGER INTERNATIONAL VALUE F	0	12.093	12.093
**D	EQ ADVISORS TRUST - 1290 VT SMARTBETA EQ	0	2.100	2.100
**D	VANTAGETRUST III MAST COLLECT INVE FU TR	0	166.399	166.399
**D	BBP INKA	0	25.134	25.134
**D	THE NATIONAL FARMERS UNION MUTUAL INS LINK PEN	0	24.418	24.418
**D	THE MASTER TRUST BANK OF JAPAN LTD	0	88.533	88.533
**D	THE MASTER TRUST BANK OF JAPAN LTD	0	192.790	192.790
**D	BUREAU OF LABOR FUNDS-LABOR PENSION FUND	0	1.108	1.108
**D	BUREAU OF LABOR FUNDS-LABOR INSURANCE FU	0	1.825	1.825
**D	BUREAU OF LABOR FUNDS - LABOR RETIREMENT FUND	0	4.290	4.290
**D	NEW YORK STATE COMMON RETIREMENT FUND	0	63.300	63.300
**D	STATE OF WYOMING	0	125.801	125.801
**D	MINEWORKERS PENSION SCHEME	0	568.998	568.998
**D	FIDELITY INV.FUNDS-FIDELITY INDEX WORLD	0	117.051	117.051
**D	FIDELITY INV. FIDELITY INDEX EUROPE EX U	0	159.340	159.340
**D	T.ROWE PRICE FUNDS OEIC - CONTINENTAL EU	0	4.604	4.604
**D	AVIVA INVESTORS FUNDS ICVC-AVIVA INAVIVA INVESTORS FUNDS ICVC-AVIVA INCOME FUND	0	154.369	154.369

## LISTA ESITO DELLE VOTAZIONE

Oggetto: **Determinazione della retribuzione del Presidente del Collegio Sindacale e dei Sindaci effettivi****FAVOREVOLI**

Badge	Ragione Sociale	Proprio	Delega	Totale
**D	THE MASTER TRUST BANK OF JAPAN LTD	0	17.506	17.506
**D	BLACKROCK INTERNATIONAL INDEX V.I.FUND OF BLACKROCK VARIABLE SERIES FUNDS INC.	0	32.371	32.371
**D	BLACKROCK MANAG.VOL.V.I. F.OF BLACK.VAR.	0	5.598	5.598
**D	BLACKROCK TACTICAL OPP FD OF BLACK FDS	0	24.865	24.865
**D	THE MASTER TRUST BANK OF JAPAN LTD	0	212.349	212.349
**D	THE MASTER TRUST BANK OF JAPAN LTD	0	1.126.158	1.126.158
**D	BLACKROCK INSTITUTIONAL TRUST COMPA	0	4.774.289	4.774.289
**D	BLACKR INS T COMP NA INV F FOR EMP BEN T	0	16.872.411	16.872.411
**D	BLACKROCK MSCI EAFE EQUITY INDEX NON-LENDABLE FUND	0	618.506	618.506
**D	TRUST AND CUSTODY SERVICES BANK LIMITED	0	211.633	211.633
**D	TRUST AND CUSTODY SERVICES BANK, LTD. AS TRUSTEE FOR MHTB AS TRUSTEE FOR MHAM INTERNATIONAL EQUITY INDEX MOTHER FUND	0		0
	18.956	18.956		
**D	VANGUARD INTERNATIONAL VALUE FUND 1	0	5.778.704	5.778.704
**D	VFTC INST TOTAL INT STOCK MARKET IND TRU	0	1.175.052	1.175.052
**D	EUROPE EX-UK ALPHA TILTS ESG SCREEN	0	4.360	4.360
**D	EUROPE EQUITY INDEX ESG SCREENED FU	0	163.302	163.302
**D	MSCI EUROPE EQUITY INDEX FUND B (EU	0	2.108.103	2.108.103
**D	MSCI EUROPE EQUITY ESG SCREENED INDEX FUND B	0	2.933	2.933
**D	MSCI WORLD EQUITY ESG SCREENED INDE	0	510.819	510.819
**D	MSCI WORLD MINIMUM VOLATILITY ESG SCREEN	0	5.668	5.668
**D	TFL PENSION FUND	0	37.442	37.442
**D	BLACKROCK MSCI EMU IMI INDEX FD B (EMUIM	0	2.014	2.014
**D	MSCI ACWI EX-U.S. IMI INDEX FUND B2	0	171.036	171.036
**D	THRIFT SAVINGS PLAN	0	8.892.943	8.892.943
**D	BLACKROCK CDN WORLD INDEX FUND	0	131.838	131.838
**D	BLACKROCK CDN MSCI EAFE INDEX PLUS FUND	0	19.162	19.162
**D	BLACKROCK CDN MSCI EAFE EQUITY INDEX FUN	0	1.125.712	1.125.712
**D	CDN MSCI WORLD EX-CANADA MIN VOLA IND FD	0	51.195	51.195
**D	AVIVA INVESTORS INVESTMENT FUNDS IC	0	40.454	40.454
**D	STICHTING PENSIOENFONDS VOOR HUISARTSEN	0	70.350	70.350
**D	T.ROWE PRICE RETIREMENT HYBRID TRUST	0	478.377	478.377
**D	T ROWE PRICE INTERNATONAL VALUE EQUITY	0	3.717.470	3.717.470
**D	COLUMBIA CAPITAL ALLOCAT MODER CONSER PO	0	3.158	3.158
**D	COLUMBIA CAPITAL ALLOCATION MODER AGG P	0	2.379	2.379
**D	COLUMBIA CAPITAL ALLOCATION MODERATE POR	0	3.412	3.412
**D	COLUMBIA CAPITAL ALLOCATION CONSERVAT PO	0	2.064	2.064
**D	COLUMBIA CAPITAL ALLOCATION AGGRESSIVE P	0	2.818	2.818
**D	KATHERINE C. MOORE CHARITABLE LEAD ANNUITY TRUST II	0	337	337
**D	STATE OF NEW MEXICO STATE INVEST COUNCIL	0	408.870	408.870
**D	NEW YORK LIFE INSURANCE AND ANNUITY CO	0	7.265	7.265
**D	MULTI-MANAGER DIRECTIONAL ALTERNATIVE STRATEGIES FUND	0	5.345	5.345
**D	EQ ADVISORS TRUST - EQ/WELLINGTON E	0	8.101	8.101
**D	MULTI-MANAGER INTERNATIONAL EQUITY STRATEGIES FUND	0	310.593	310.593

## LISTA ESITO DELLE VOTAZIONE

Oggetto: **Determinazione della retribuzione del Presidente del Collegio Sindacale e dei Sindaci effettivi****FAVOREVOLI**

Badge	Ragione Sociale	Proprio	Delega	Totale
**D	JNL FRANKLIN TEMPLETON GRO ALLOCATION FU	0	49.672	49.672
**D	PROVEDA GLOBAL EQUITY, LP	0	1.610	1.610
**D	RETIREMENT PLAN FOR EMPLOYEES OF AETNA INC	0	61.738	61.738
**D	THE KATHERINE MOORE REVOCABLE TRUST	0	12.723	12.723
**D	JAB CONSOLIDATED LTD	0	1.265	1.265
**D	FM KIRBY DTD TRUST 1/3/75 FBO JEFFERSON W KIRBY	0	1.035	1.035
**D	FM KIRBY TRUST DTD 1/3/75 FBO S DILLARD KIRBY	0	3.532	3.532
**D	GLG INVESTMENTS UMBRELLA QIF PLC SUB FUND ELS QIF MASTER	0	236	236
**D	GLG MULTI-STRATEGY FUND	0	24	24
**D	GLG EUROPEAN LONG-SHORT FUND LTD	0	83	83
**D	MAN GLG TOPAZ LIMITED C/O MAPLES CORPORATE SERVICES LIMITED	0	128	128
**D	JAPAN TRUSTEE SERVICES BANK LTD	0	90.905	90.905
**D	FIDELITY PURITAN TF LOW PRICE STOCK FUND	0	4.795.060	4.795.060
**D	JAPAN TRUSTEE SERVICES BANK LTD	0	3.846	3.846
**D	NEUBERGER BERMAN INVESTM FUNDS PLC	0	1.971	1.971
**D	JPMORGAN ETFS (IRELAND) ICAV	0	2.064	2.064
**D	FIDELITY GROUP TRUST FOR EMPLOYEE BEN PL	0	743.952	743.952
**D	SCHRODER INTERNAT MULTI-CAP EQUITY TRUST	0	710.803	710.803
**D	THE MASTER TRUST BANK OF JAPAN LTD	0	51.414	51.414
**D	ANIMA SGR SPA - ANIMA VISCONTEO PLUS	0	213.016	213.016
**D	ANIMA SGR SPA	0	108.498	108.498
**D	ANIMA SGR SPA ANIMA CRESCITA ITALIA	0	539.468	539.468
**D	ANIMA ITALIA ANIMA SGR	0	1.898.034	1.898.034
**D	ANIMA VISCONTEO ANIMA SGR SPA	0	1.147.277	1.147.277
**D	ANIMA SFORZESCO ANIMA SGR SPA	0	559.209	559.209
**D	ANIMA SGR SPA - GESTIELLE PRO ITALIA	0	35.000	35.000
**D	ALETTI GES ABS RE	0	72.284	72.284
**D	ALETTI GES C MT IV	0	8.714	8.714
**D	ALETTI GES C MT V	0	142.217	142.217
**D	EXANE FUNDS 2	0	1.225.844	1.225.844
**D	WHOLESALE UNIT TRUST GLOBAL SHS FUND 5	0	17.706	17.706
**D	MERCER UNHEDGED OVERSEAS SHARES TRUST	0	34.208	34.208
**D	FD INTERNATIONAL SHARE FUND 1	0	43.699	43.699
**D	AMP CAPITAL SPEC INTERN SHARE FUND	0	22.058	22.058
**D	LBPAM ISR AVENIR EURO	0	7.523	7.523
**D	FCP LBPAM ACTIONS VALUE EURO	0	1.098.291	1.098.291
**D	LBPAM ACTIONS EURO LARGE CAP	0	171.892	171.892
**D	LBPAM IRC ACTIONS ISR	0	279.386	279.386
**D	FCP LBPAM DIVERSIFIE FOCUS OBLIG 3 5	0	12.193	12.193
**D	FCP LBPAM IRC ACTIONS EURO MIN VAR	0	75.755	75.755
**D	ACTIAM RESPONSIBLE INDEX FUND EQUITY EUR	0	525.437	525.437
**D	CM EUROPE ACTIONS	0	31.235	31.235
**D	FCP GAILLON NATURAL RESOURCES	0	20.000	20.000

## LISTA ESITO DELLE VOTAZIONE

Oggetto: **Determinazione della retribuzione del Presidente del Collegio Sindacale e dei Sindaci effettivi****FAVOREVOLI**

Badge	Ragione Sociale	Proprio	Delega	Totale
**D	FCP CM-CIC EURO ACTIONS	0	147.594	147.594
**D	FCP CM FRANCE ACTIONS	0	958.746	958.746
**D	FCP UNION FRANCE	0	138.274	138.274
**D	FCP UNION EUROPE	0	330.657	330.657
**D	FCP UNI 1	0	16.608	16.608
**D	VALORATIONS	0	28.000	28.000
**D	FCP SAINT ARBOGAST	0	1.611	1.611
**D	FCPE ACCOR DIVERSIFIE	0	3.245	3.245
**D	FCP SCORE SIGMA	0	3.810	3.810
**D	FCP SCORE SAXE	0	1.879	1.879
**D	FCP SCORE 620	0	692	692
**D	FCP TROUVU	0	217	217
**D	FCPE LAGARDERE PUBLICITE AUDIO	0	156	156
**D	OTIS EP DIVERSIFIE	0	6.257	6.257
**D	FCP ES GESTION EQUILIBRE	0	95.257	95.257
**D	FCP ES DYNAMIQUE	0	58.791	58.791
**D	FCP SCORE 2012	0	1.129	1.129
**D	ADREA DIVERSIFIE FRANCHE COMTE	0	1.054	1.054
**D	FCP MARIE	0	2.467	2.467
**D	FCP SCORE M A R S	0	83	83
**D	FCP ARPEGE ACTIONS	0	4.178	4.178
**D	FCP EPTA	0	3.317	3.317
**D	FCP FAMILLE FERRAND	0	949	949
**D	FCP PYRENEES GLOBAL	0	4.696	4.696
**D	FCP ASSOC GROUPE SAINT SAUVEUR	0	1.782	1.782
**D	FCPE GROUPE SAMSE	0	8.008	8.008
**D	FAMEM F	0	1.091	1.091
**D	FCP CONGREGATION DES SOEURS DE LA CROIX	0	373	373
**D	FCPE CONVERGENCE ACTIONS EUROPE	0	200	200
**D	FCPE FONCIL	0	9.265	9.265
**D	FCP OFFENSIF AIR LIQUIDE EXPANS	0	8.843	8.843
**D	RP FAMILY	0	764	764
**D	FCP PRIEURE MARQUET	0	1.697	1.697
**D	FCP UEM DIVERSIFICATION	0	643	643
**D	FCP C.A.A.A. 68	0	716	716
**D	F F M 26	0	1.469	1.469
**D	FCP SEQUOIA	0	2.000	2.000
**D	FCPE AI DIVERSIFIE	0	1.610	1.610
**D	FCPE FCP OCP	0	7.632	7.632
**D	FCP DOSKONIEV	0	700	700
**D	FCP SACRE COEUR	0	2.000	2.000
**D	DIVINE PROVIDENCE JMM	0	1.000	1.000
**D	FCP TVN 2018	0	1.000	1.000

## LISTA ESITO DELLE VOTAZIONE

Oggetto: **Determinazione della retribuzione del Presidente del Collegio Sindacale e dei Sindaci effettivi****FAVOREVOLI**

Badge	Ragione Sociale	Proprio	Delega	Totale
**D	FCP SCORE ACTIONS	0	1.000	1.000
**D	STOCKS FINANCES	0	1.500	1.500
**D	1504 FCP THALES AVIONICS	0	2.412	2.412
**D	STAUBLI 80 20 CREDIT MUTUEL FCPE	0	8.000	8.000
**D	STAUBLI 50 50 CREDIT MUTUEL FCPE	0	5.000	5.000
**D	FCP SCORE THANRY	0	606	606
**D	FCP SCORE SAINT JOSEPH	0	575	575
**D	FCP SCORE PILLAUD	0	849	849
**D	FCP SCORE ORMESSON	0	2.320	2.320
**D	FCP SCORE M O	0	643	643
**D	FCP SCORE GALIEN	0	2.831	2.831
**D	FCP SCORE AUMEX	0	1.776	1.776
**D	FCP SCORE AD BESANCON	0	1.992	1.992
**D	FCP PIPE LINE SUD EUROPEEN	0	1.384	1.384
**D	FCP PATRIMOINE PLACEMENT 5	0	1.036	1.036
**D	FCP PATRIMOINE PLACEMENT 3	0	2.174	2.174
**D	FCP PATRIMOINE PLACEMENT 2	0	653	653
**D	LEXMARK DYNAMIQUE	0	2.371	2.371
**D	FCP GUTENBERG	0	2.377	2.377
**D	FCP GROUPE FORD FRANCE	0	2.119	2.119
**D	FCP GESTION PLACEMENT 1	0	743	743
**D	1515 FCP GERARD PERRIER	0	1.629	1.629
**D	1448 FCPE GE FACTOFRANCE	0	1.828	1.828
**D	FREESCALE DIVERSIFIE	0	6.763	6.763
**D	1584 FCP FERTILSODEBO	0	2.751	2.751
**D	FCP EUROP ASSISTANCE DIVERSIFIE	0	875	875
**D	FCP ESSO DIVERSIFIE	0	40.000	40.000
**D	FCP CRYOSTAR FRANCE	0	267	267
**D	FCP CH RIVER LABORATOIRES FRANCE	0	1.694	1.694
**D	FCP CAPSUGEL	0	3.875	3.875
**D	FCP PROVENCE DIVERSIFIE	0	230	230
**D	1262 FCP BEHR FRANCE	0	58	58
**D	FCPE AREVA ACTIONS	0	17.982	17.982
**D	APA SOLIDARITE FCP	0	1.235	1.235
**D	ACM ACTIONS PLUS	0	1.682	1.682
**D	ACM ACTIONS	0	1.210	1.210
**D	HSBC GLOBAL RESOURCES ENERGY MOTHER FUND	0	64.713	64.713
**D	MAINFRANKEN WERTKONZEPT AUSGEWOGEN	0	90.000	90.000
**D	KUWAIT FUND FOR ARAB ECONOMIC DEVELOPMEN	0	156.459	156.459
**D	SCHRODER GLOBAL ENHANCED INDEX FUND	0	40.932	40.932
**D	AXA EQUITABLE LIFE INSURANCE CO	0	28.148	28.148
**D	SCHRODER GLOBAL ACTIVE VALUE FUND	0	32.131	32.131
**D	SCHRODER GLOBAL RECOVERY FUND	0	907.079	907.079



## LISTA ESITO DELLE VOTAZIONE

Oggetto: **Determinazione della retribuzione del Presidente del Collegio Sindacale e dei Sindaci effettivi****FAVOREVOLI**

Badge	Ragione Sociale	Proprio	Delega	Totale
**D	SCHRODER PENSION MANAGEMENT LTD	0	35.146	35.146
**D	EQ ADVISORS TRUST - EQ/AB DYNAMIC MODERA	0	102.922	102.922
**D	MFS GLOBAL TOTAL RETURN FUND	0	509.461	509.461
**D	EQ ADV TRUST EQ/INT. EQ. INDEX PORTFOLIO	0	550.559	550.559
**D	EQ ADVISORS TRUST - EQ/WELLINGTON E	0	21.574	21.574
**D	MFS GLOBAL ALTERNATIVE STRATEGY FUND	0	5.664	5.664
**D	MFS INSTITUTIONAL INTERNATIONAL EQUITY F	0	6.116.128	6.116.128
**D	MFS DIVERSIFIED INCOME FUND	0	329.572	329.572
**D	JPM FUND ICVC-JPM MULTI-ASSET INCOME FD	0	13.339	13.339
**D	SCHRODER MOORGATE I FUND	0	123.014	123.014
**D	SCHRODER DIVERSIFIED GROWTH FUND	0	36.288	36.288
**D	DEKA INTERNATIONAL S.A. RE DEKAMULTI ASSET ERTRAG	0	6.000	6.000
**D	EQ.ADVISORS TRUST-AXA/AB DYNAMIC GROWTH	0	23.287	23.287
**D	BUREAU OF LABOR FUNDS- LABOR PENSION FUND	0	1.138	1.138
**D	BUREAU OF LABOR FUNDS- LABOR PENSION FUND	0	377	377
**D	BUREAU OF LABOR FUNDS-LABOR PENSION FUND	0	207	207
**D	BUREAU OF LABOR FUNDS - LABOR RETIREMENT FUND	0	13.032	13.032
**D	BUREAU OF LABOR FUNDS- LABOR PENSION FUND	0	8.212	8.212
**D	BUREAU OF LABOR FUNDS- LABOR PENSION FUND	0	34.717	34.717
**D	MISSOURI EDUCATION PENSION TRUST	0	562.164	562.164
**D	SCHRODER ADVANCED BETA GLOBAL EQUITY SMA	0	9.130	9.130
**D	SCHRODER INCOME_FUND	0	3.250.416	3.250.416
**D	SCHRODER INCOME MAXIMSER	0	1.780.611	1.780.611
**D	SCHRODER RESPONSIBLE VALUE UK EQUITY FUN	0	160.731	160.731
**D	SCHRODER QEP GLOBAL ACTIVE VALUE FUND	0	247.673	247.673
**D	SCHRODER EUROPEAN RECOVERY FUND	0	804.874	804.874
**D	SCHRODER GLOBAL EQUITY INCOME FUND	0	1.129.384	1.129.384
**D	SCHRODER QEP GLOBAL CORE FUND	0	221.322	221.322
**D	TRUST AND CUSTODY SERVICES BANK LTD AS TRUSTEE FOR FEDERATION OF NATIONAL PUBLIC SERVICE PERSONNEL MUTUAL AID ASSOCIATIO	0		0
	146.140	146.140		
**D	JPMORGAN DIVERSIFIED RETURN GLOB EQ ETF	0	8.834	8.834
**D	JPMORGAN INSURANCE TRUST INCOME BUILD PO	0	1.038	1.038
**D	JPMORGAN INCOME BUILDER FUND	0	120.928	120.928
**D	JPMORGAN GLOBAL ALLOCATION FUND	0	6.343	6.343
**D	JPMORGAN BETABUILDERS EUROPE ETF	0	282.377	282.377
**D	JPMORGAN BETABUILDERS INTERNATIONAL	0	8.410	8.410
**D	JPMORGAN DIVERSIF RETURN INTERNAT EQ ETF	0	167.919	167.919
**D	JPMORGAN DIVERSIFIED RETURN EUROPE EQUITY ETF	0	3.981	3.981
**D	JPMORGAN DIVERSIFIED FUND	0	9.278	9.278
**D	MFS INTERNATIONAL RESEARCH EQUITY LLC	0	26.422	26.422
**D	VERMONT PENSION INVESTMENT COMMITTE	0	185.155	185.155
**D	U S STEEL CORPO REPRES RETIREES BENEF TR	0	3.646	3.646
**D	MASTER TRUST FOR THE SIEMENS MEDICAL SOL	0	104.299	104.299

## LISTA ESITO DELLE VOTAZIONE

Oggetto: **Determinazione della retribuzione del Presidente del Collegio Sindacale e dei Sindaci effettivi****FAVOREVOLI**

Badge	Ragione Sociale	Proprio	Delega	Totale
**D	OPPENHEIMER GLOBAL MULTI-ASSET GROWTH FUND	0	11.943	11.943
**D	MASTER TRUST FOR SIEMENS PENSION PLANS	0	32.357	32.357
**D	MASTER TRUST FOR SIEMENS SAVINGS PLANS	0	157.478	157.478
**D	COMMINGLED PENSION TRUST FUND (INTREPID INTERNATIONAL) OF JPMORGAN CHASE BANK	0	1.044.705	1.044.705
**D	SCHRODER GLOBAL MULTI-CAP VALUE PORTFOLIO L.P	0	9.096	9.096
**D	THE THALIDOMIDE CHILDRENS TRUST	0	22.630	22.630
**D	INTERNATIONALE KAPITALANLAGEGESELLSCHAFT MBH	0	1.892.665	1.892.665
**D	SONDERVERMOGEN INKA TERTIUS	0	10.863	10.863
**D	SONDERVERMOGEN PKMF INKA	0	64.805	64.805
**D	INTERNATIONALE KAPITALANLAGEGESELLSCHAFT MBH YORCKSTR. 21, DSSELDORF, 40476 GERMANY	0	945.377	945.377
**D	ALLIANZ CGI SUBFONDS EQUITIES	0	40.000	40.000
**D	SONDERVERMOGEN ALLIANZGI-FONDS DSW-DREFO	0	6.822	6.822
**D	SONDERVERMOEGEN ALLIANZ ADAC AV FONDS	0	1.794.577	1.794.577
**D	ALLIANZ PV-WS RCM SYSPRO INDEXING EUROLAND	0	23.068	23.068
**D	ALLIANZ PV-WS RCM SYSPRO VALUE EUROPE	0	153.576	153.576
**D	SONDERVERMOEGEN ALLIANZ VKA FONDS	0	401.320	401.320
**D	HSBC ETFS	0	69.752	69.752
**D	FRANKLIN TEMPLETON SHARIAH FUNDS 8A	0	69.056	69.056
**D	HSBC GLOBAL INVESTMENT FUNDS	0	38.023	38.023
**D	HSBC ETFS PLC	0	139.221	139.221
**D	HSBC INSTITUTIONAL TRUST SERVICES IRELAND LIMITED RE 1 GRAND CANAL SQUARE GRAND CANAL HARBOUR, DUBLIN , IRELAND 131.988	0	0	131.988
**D	THE PRUDENTIAL ASSURANCE COMPANY LTD	0	1.775.031	1.775.031
**D	PRUDENTIAL PENSIONS LIMITED	0	124.897	124.897
**D	ROYAL LONDON GROUP PENSION SCHEME	0	38.621	38.621
**D	HSBC EUROPEAN INDEX FUND	0	842.636	842.636
**D	REASSURE LIMITED	0	681.672	681.672
**D	HSBC GLOBAL FUND ICAV	0	1.844	1.844
**D	AI UK EQUITY INCOME FUND	0	100.423	100.423
**D	FRIENDS LIFE FUNDS LIMITED	0	347.449	347.449
**D	FRIENDS LIFE AND PENSIONS LIMITED PIXHAM END	0	691.785	691.785
**D	AI 50:50 GLOBAL EQUITY FUND	0	395.107	395.107
**D	AI DISTRIBUTION LIFE FUND	0	46.850	46.850
**D	AI STRATEGIC GLOBAL EQUITY FUND	0	200.378	200.378
**D	CENTRAL FINANCE BOARD METHODIST CHURCH	0	10.024	10.024
**D	FTSE ALL WORLD INDEX FUND	0	170.964	170.964
**D	TEMPLETON EUROPEAN EQUITY MASTER FUND	0	4.167	4.167
**D	AIA GLOBAL MULTI-FACTOR EQUITY FUN HSBC FRANCE	0	2.628	2.628
**D	MARITIME AND PORT AUTHORITY OF SINGAPORE	0	1.010	1.010
**D	HSBC LIFE (INTERNATIONAL) LIMITED	0	162.948	162.948
**D	HSBC MANAGED GROWTH FUND	0	18.201	18.201
**D	HSBC MANAGED BALANCED FUND	0	11.280	11.280
**D	JPMORGAN MULTI BALANCED FUND	0	1.920	1.920

## LISTA ESITO DELLE VOTAZIONE

Oggetto: **Determinazione della retribuzione del Presidente del Collegio Sindacale e dei Sindaci effettivi****FAVOREVOLI**

Badge	Ragione Sociale	Proprio	Delega	Totale
**D	SCHRODER IN.P.F.ADV.GL.EQUITY.FU	0	25.565	25.565
**D	HSBC P IN F HSBC POOLED GLOBAL EQUITY FD	0	38.050	38.050
**D	ALLIANZ CHOICE BEST STYLES EUROPE FUND	0	62.100	62.100
**D	JPMORGAN MULTI INCOME FUND	0	49.454	49.454
**D	HSBC POOLED INVESTMENT FUND 1 QUEEN`S ROAD, CENTRAL, HONG KONG, HONG KONG	0	170.000	170.000
**D	HSBC EURO MULTI-ASSET INCOME FUND	0	20.919	20.919
**D	HANG SENG INSURANCE COMPANY LIMITED	0	62.756	62.756
**D	BEST INVESTMENT CORPORATION	0	364.682	364.682
**D	BEST INVESTMENT CORPORATION	0	98.912	98.912
**D	TRUST & CUSTODY SERVICES BANK LTD	0	342.752	342.752
**D	TRUST & CUSTODY SERVICES BANK LTD AS TRUSTEE FOR PENSION INVESTMENT FUND TRUST NUMBER 21	0	43.223	43.223
**D	MHTB (LUX)/TMA UMBRELLA FUND-GLOBAL EQUI	0	11.000	11.000
**D	TMA UMBRELLA FD-TMA ACWI EX-JAPAN PORTF.	0	16.400	16.400
**D	INV. DANSKE INVEST EUROPA INDEKS KL	0	128.588	128.588
**D	INV DANSKE INVEST GLOBAL INDEKS KL	0	11.321	11.321
**D	INV DAN INV SEL GLOB EQUITY SOL AKK KL	0	49.742	49.742
**D	INV PROCAPTURE EUROPE INDEX FUND ACC KL	0	489.135	489.135
**D	GLOBAL AC INDEX FUND - ACCUMULATING KL	0	77.224	77.224
**D	PROFIL INVEST DANICA PENSJON NORGE	0	106.440	106.440
**D	AFDELING DANICA LINK - INDEKS GLOBALE AKTIER	0	11.080	11.080
**D	KAPITALFOR DANSKE INVEST INSTITUT DANICA PENSIONS - AKTIER	0	390.687	390.687
**D	DANICA PENSION LIVSFORSIKRINGSAKTIESELSKAB	0	59.661	59.661
**D	DANSKE BANK PULJER	0	74.283	74.283
**D	SWISSCANTO FONDSLEITUNG AG	0	1.086.728	1.086.728
**D	SCOR SE PC SEGMENT	0	557.000	557.000
**D	POSTE INVESTO SOSTENIBILE BANCOPOSTA FON	0	9.598	9.598
**D	BP ORIZZONTE REDDITO	0	56.314	56.314
**D	SCOR SWITZERLAND ASSET SERVICES AG	0	215.000	215.000
**D	WIF-EUROPE OPPORTUNITIES FUND	0	62.320	62.320
**D	NMM5 GHDE SCH ACCOUNT	0	560.200	560.200
**D	SWISS NATIONAL BANK	0	11.907.281	11.907.281
**D	ACM MUT FONDS GENERAL	0	459.900	459.900
**D	ACM IARD SA	0	277.590	277.590
**D	ACM VIE SA FONDS GENERAL	0	2.236.751	2.236.751
**D	SMITH & WILLIAMSON OVERSEAS	0	650	650
**D	PENSIONSKASSE DES BENDES PUBLICA	0	541.739	541.739
**D	ALPHA ARCHITECT INTERNATIONAL QUANTITATI	0	139.620	139.620
**D	FIDUCIARY TRUST COMPANY INTERNATIONAL AS AGENT FORUS CLIENTS	0	334	334
**D	KUTXABANK GESTION SGIIC S.A.	0	222.872	222.872
**D	VIDACAIXA, S.A.	0	834.434	834.434
**D	CAIXABANK ASSET MANAGEMENT SGIIC SA	0	390.547	390.547
**D	NATIONAL WESTMINSTER BANK	0	39.967	39.967
**D	RUSSELL INVESTMENTS INSTITUTIONAL FUNDS	0	16.789	16.789

## LISTA ESITO DELLE VOTAZIONE

Oggetto: **Determinazione della retribuzione del Presidente del Collegio Sindacale e dei Sindaci effettivi****FAVOREVOLI**

Badge	Ragione Sociale	Proprio	Delega	Totale
**D	BLUEBAY GLOBAL CONVERTIBLE BOND FUND	0	75.176	75.176
**D	BLUEBAY US GLB CONV BND FND	0	2.650	2.650
**D	RBC FUNDS FOR BLUEBAY GLOBALMON THLY INCOME BOND FUND	0	36.893	36.893
**D	CENTRICA COMBINED COMMONINVESTMENT FUND LIMITED	0	37.474	37.474
**D	BLUEBAY FUNDS - BLUEBAY GLOBAL CONVERTIBLE BOND FUND	0	47.350	47.350
**D	PB SSGA INTL EQ TAX	0	33.357	33.357
**D	IQ 500 INTERNATIONAL ETF	0	75.835	75.835
**D	SUBSIDIZED SCHOOLS PROVIDENT FUND	0	23.620	23.620
**D	GNPF COL EAFE GINNA Q	0	5.100	5.100
**D	CENTRAL PENSION FUND OF THE INTERNATIONAL UNION OF OPERATINGENGINEERS AND PARTICIPATING EMPLOYERS	0	40.403	40.403
**D	VOYA GLOBAL HIGH DIVIDEND LOW VOLATILITY FUND	0	5.100	5.100
**D	STICHTING BEDRIJFSTAKPENSIOENFONDS	0	146.450	146.450
**D	STICHTING SPOORWEGPENSIOENFONDS	0	25.142	25.142
**D	THE CONSOLIDATED EDISON PENSION PLAN MASTER TRUST	0	180.748	180.748
**D	DEP QF SSGA NONUS EQUITY B2	0	15.008	15.008
**D	DEP QF SSGA NONUS EQUITY B1	0	13.158	13.158
**D	DEP QF SSGA NONUS EQUITY R2	0	17.646	17.646
**D	DEP QF SSGA NONUS EQUITY H1	0	10.174	10.174
**D	ST PF UNILEVER POS SCREENING PANEUR	0	484.200	484.200
**D	USMIA GLOBAL EQUITY	0	8.251	8.251
**D	M1RF ARROWSTREET FOREIGNL	0	114.332	114.332
**D	M1RF MFS FOREIGN LARGE	0	148.721	148.721
**D	M1RF FISHER FRN LRG	0	180.909	180.909
**D	MARANIC II LLC	0	6.657	6.657
**D	MULTI ADVISOR FUNDS INTERNATIONAL EQUITY VALUE FUND	0	56.384	56.384
**D	DEUTSCHE ASSET MANAGEMENT INVESTMENT GMBH ON BEHALF OF DEUTSCHE DCG EQ	0	23.939	23.939
**D	PRINCIPAL DIVERSIFIED SELECT REAL ASSET FUND	0	9.717	9.717
**D	TENNESSEE VALLEY AUTHORITY ASSET RETIREMENT TRUST	0	16.531	16.531
**D	VY FRANKLIN INCOME PORTFOLIO	0	10.614	10.614
**D	FFI STRATEGIES PORTFOLIO	0	3.769	3.769
**D	ALAMOSA LLC	0	1.235	1.235
**D	INTL EQUITY FUND MONDRIAN	0	1.646.394	1.646.394
**D	CANDENCE GLOBAL EQUITY FUND LP	0	529	529
**D	DRMA LTD	0	71.775	71.775
**D	C9W CITW FD PARAMETRIC	0	9.161	9.161
**D	WF FAIMT STATE STREET GLOBAL SERV	0	22.880	22.880
**D	CENTRAL PENSION FUND OF THE INT. UNION OF OPERATINGENGINEERS AND PARTICIPATING EMPLOYERS	0	189.841	189.841
**D	MANULIFE MULTIFACTOR DEVELOPED INTERNATIONAL INDEX	0	16.059	16.059
**D	CERVURITE INTERNATIONAL LLC	0	20.710	20.710
**D	1975 IRREV TRUST OF C D WEYERHAEUSER	0	1.768	1.768
**D	CDW 73 IRR PARA GL	0	1.544	1.544
**D	MOTHER CABRINI HEALTH FOUNDATION, INC.	0	35.397	35.397
**D	BARNARD COLLEGE	0	7.629	7.629

## LISTA ESITO DELLE VOTAZIONE

Oggetto: **Determinazione della retribuzione del Presidente del Collegio Sindacale e dei Sindaci effettivi****FAVOREVOLI**

Badge	Ragione Sociale	Proprio	Delega	Totale
**D	THE ALAIN LEGER FAMILY TRUST	0	20.410	20.410
**D	CORONATION FUND MANAGERS PTY LIMITED	0	11.160	11.160
**D	JOHN M MC DONOUGH IRAR MAN AND NAPIER	0	710	710
**D	G MCLACHLAN DECL TR-MANNING-NAPIER	0	1.051	1.051
**D	J MCCARTNEY 12-30-97 MANNING-NAPIER	0	1.004	1.004
**D	J HANSEN REV TR 4 29 81 MANNING	0	2.407	2.407
**D	PATRICK R HANS MANNING AND NAPIER	0	513	513
**D	GRUSECKI NEXGEN LLC MANNING AND NAPIER	0	1.263	1.263
**D	GOLDER 2007 FAM TR MANNING AND NAPIER	0	1.328	1.328
**D	THOMAS C GAPUTIS REV TR MANNING	0	880	880
**D	WILLIAM FOOTE 95 TR MANNING AND NAPIER	0	849	849
**D	L BUONANNO TR TEMPLE SMITH SR M AND N	0	2.929	2.929
**D	OPUS FINANCIAL LLC MANNING AND NAPIER	0	5.264	5.264
**D	CJB FAMILY TR 06-15-00-MANNING	0	2.380	2.380
**D	CJB CRUT II 11 27 06 MANNING	0	1.660	1.660
**D	CJB CRUT 5 1 01 MANNING	0	3.152	3.152
**D	JEFFREY S ARONIN REV TRUST SUB	0	3.166	3.166
**D	TANGLIN CLAYMORE LLC MANNING	0	794	794
**D	CATHERINE SLARK TR MANNING AND NAPIER	0	728	728
**D	OLIVE MC CARTHY 2009 TRUST-MANNING	0	830	830
**D	BUNRATTY HOLDINGS, LLC-MANNING INTL	0	638	638
**D	THE MALUTH FAMILY TRUST-MANNING-SUB	0	904	904
**D	FANCELLI FDN, INC. (SPECIAL)-MANNING	0	1.475	1.475
**D	DEBORAH A. SCHMIDT REV TR-MANNING	0	749	749
**D	J G FENCIK TR-MANNING AND NAPIER SUB	0	1.916	1.916
**D	R C DELL TRUST MANNING AND NAPIER ADV	0	950	950
**D	JAMES J BAKKE 1987 TRUST MANNING	0	2.937	2.937
**D	ALMEIDA FAMILY LEGACY TR MANNING	0	596	596
**D	ELIZABETH E. RIORDAN 1997 TR MANNING	0	1.149	1.149
**D	B4306 FRB M LUND REV TR	0	1.639	1.639
**D	VOLUNTARY EMPLOYEES BENEFICIARY ASSOCIATION SOUTHERN CALIFORNIA EDISON COMPANY	0	8.034	8.034
**D	THE MANUFACTURERS LIFE INSURANCE COMPANY	0	12.281	12.281
**D	2054 APG DME BLACKR	0	41.495	41.495
**D	MORRIS 1992 GIFT TR FOR ELLEN M AND N	0	1.770	1.770
**D	A BERGDOLL REV TR MANNING AND NAPIER	0	747	747
**D	QUIGG VENTURES LLC MANNING AND NAPIER	0	997	997
**D	INVESCO MARKETS II PLC	0	8.620	8.620
**D	WILM MULTI MGR ALT FD ANALYTIC INV	0	21.499	21.499
**D	ARROWSTREET COLLECTIVE INVESTMENT TRUST	0	42.325	42.325
**D	RWSF CIT EAFE	0	536.877	536.877
**D	RWSF CIT ACWIEUXS	0	471.357	471.357
**D	FISHER INVESTMENTS INSTITUTIONAL GROUP ESG STOCK FUND FOR RETIREMENT PLANS	0	61	61
**D	FISHER INVESTMENTS INSTITUTIONAL GROUP STOCK FUND FOR RETIREMENT PLANS	0	58	58

## LISTA ESITO DELLE VOTAZIONE

Oggetto: **Determinazione della retribuzione del Presidente del Collegio Sindacale e dei Sindaci effettivi****FAVOREVOLI**

Badge	Ragione Sociale	Proprio	Delega	Totale
**D	GLOBAL ATLANTIC GOLDMAN SACHSGLOBALEQUITY INSIGHTS PORTFOLIO	0	2.972	2.972
**D	GLOBAL ATLANTIC BLACKROCK DISCIPLINED INTERNATIONAL CORE PORTFOLIO	0	3.871	3.871
**D	SHELL CANADA 2007 PENSION PLAN	0	31.629	31.629
**D	FIDELITY SALEM STREET TRUST FIDELITY SAI INTERNATIONAL INDEX FUND	0	999.834	999.834
**D	SHELL CANADA 2007 PENSION PLAN 400	0	23.127	23.127
**D	TEXAS UTILITIES QUAL NDT PARTNERSHIP	0	4.545	4.545
**D	RCB AVOIRS FIA	0	20.790	20.790
**D	RCB AVOIRS OPCVM	0	655.500	655.500
**D	ZVK DEAM SPK	0	72.000	72.000
**D	RCB OMNIBUS	0	17.545	17.545
**D	ALAS INV SERVICESMONDRIAN INV	0	84.263	84.263
**D	UND INVESTMENT PARTNERSHIP COMPANY	0	1	1
**D	ADVANCED SERIES TRUST AST T ROWE PRICE GROWTH OPPORTUNITIES PORTFOLIO GATEWAY CENTER	0	118.259	118.259
**D	AST TRP DIVERS REAL GWTH PORT PDMO	0	6.128	6.128
**D	GREAT WEST CORE STRATEGIES INTERNATIONAL EQUITY FUND	0	8.861	8.861
**D	DT INTERNATIONAL STOCK INDEX FUND	0	112.646	112.646
**D	NATWEST TDS DEP BNYM RM GLO EQ FUND	0	5.281	5.281
**D	THE NATURE CONSERVANCY WORLDWIDE OFFICE	0	7.061	7.061
**D	GS TACS MARKET CONTINUOUS INTERNATIONAL	0	123.960	123.960
**D	NON US EQUITY MGRS PORT 4 LSV	0	132.100	132.100
**D	UNEMPLOYMENT PENSION FUND	0	19.467	19.467
**D	LEGAL AND GENERAL UCITS ETF PLC	0	83.935	83.935
**D	THE BANK OF NEW YORK MELLON (INTERNATIONAL) LIMITED AS TRUSTEE FOR LIONTRUST EUROPEAN INCOME FUND	0	106.316	106.316
**D	THE BANK OF NEW YORK MELLON (INTERNATIONAL) LIMITED AS TRUSTEE FOR LIONTRUST EUROPEAN ENHANCED INCOME FUND		0	38.524
	38.524			
**D	NATIONAL BANK TRUST	0	169.285	169.285
**D	CADENCE GLOBAL EQUITY FUND LP	0	2.156	2.156
**D	VANGUARD EUROPEAN STOCK INDEX FUND	0	4.427.929	4.427.929
**D	WESPATH FUNDS TRUST	0	14.021	14.021
**D	VANGUARD FTSE ALL-WORLD EX US INDEX FUND	0	4.572.028	4.572.028
**D	VAERDIPAPIRFONDEN SPARINVEST INDEX	0	28.091	28.091
**D	THE HARTFORD RETIREMENT PLAN TRUST FOR US EMPLOYEES	0	43.168	43.168
**D	SUBSIDIZED SCHOOLS P FUND NORTHERN	0	25.940	25.940
**D	INTERNATIONAL EQUITY FUND	0	127.007	127.007
**D	OLD WESTBURY ALL CAP ESG FUND	0	18.406	18.406
**D	QS STRATEGIC REAL RETURN FUND	0	5.776	5.776
**D	55041 KUP GLOBALE AKTIER IV	0	4.457	4.457
**D	55002 UP EUROPÆISKE AKTIER	0	335.355	335.355
**D	KAPITALFORENINGEN EMD INVEST GLOBALE AKTIER III	0	31.905	31.905
**D	KAPITALFORENINGEN EMD INVEST GLOBALE AKTIER II	0	26.221	26.221
**D	MSAR SCHRODER	0	84.264	84.264
**D	AUTORIDADE MONETARIA DE MACAU	0	68.088	68.088
**D	XTRACKERS MSCI KOKUSAI EQUITY ETF	0	2.651	2.651

## LISTA ESITO DELLE VOTAZIONE

Oggetto: **Determinazione della retribuzione del Presidente del Collegio Sindacale e dei Sindaci effettivi****FAVOREVOLI**

Badge	Ragione Sociale	Proprio	Delega	Totale
**D	BNY MELLON INTERNATIONAL EQUITY ETF	0	5.128	5.128
**D	RPTCL GRPF RAILPEN IVAL	0	2.071.245	2.071.245
**D	NORFOLK COUNTRY RETIREMENT SYSTEM	0	40.132	40.132
**D	IVY PROSHARES MSCI ACWI INDEX FUND	0	5.431	5.431
**D	BCT POOLED INVESTMENT FUND SERIES SMARTEUROPEAN EQUITY FUND	0	22.174	22.174
**D	STEWARDSHIP FOUNDATION	0	2.359	2.359
**D	SEQUOIA FOUNDATION	0	227	227
**D	FOREST FOUNDATION	0	443	443
**D	JOHN SPEARS GRAT I DTD	0	11.225	11.225
**D	JOHN D SPEARS GRAT 1 DTD 2 20 2009 FBONANA SPEARS	0	5.225	5.225
**D	CAROL SPEARS TWKF3506002 JOHN SPEARS	0	1.975	1.975
**D	JOHN D. SPEARS REVOCABLE TRUST	0	61.500	61.500
**D	THE UNIVERSITY COURT OF THE UNIVERSITY OF GLASGOW	0	19.590	19.590
**D	THE COMMONWEALTH FUND	0	1.536	1.536
**D	UNIVERSITY OF WISCONSIN	0	95.503	95.503
**D	PAUL ARTHUR BONDOR PAGE LEIGH BONDOR JT TEN	0	711	711
**D	JULES M LASER MANNING AND NAPIER	0	650	650
**D	PANAGORA RISK PARITY MULTI ASSET MASTER FUND LTD	0	36.435	36.435
**D	R K MELLON INTERNATIONAL FUND	0	76.357	76.357
**D	RICHARD KING MELLON FDN	0	132.232	132.232
**D	WBW TRUST NUMBER ONE	0	1.114	1.114
**D	UPMC BMO FCP	0	43.704	43.704
**D	CF DV DYNAMIC GROWTH FUND	0	1.030	1.030
**D	CF DV INTERNATIONAL STOCK INDEX FUND	0	104.672	104.672
**D	THE BANK OF NEW YORK MELLON EMPLOYEE BENEFIT COLLECTIVE INVESTMENT FUND PLAN	0	1.934.606	1.934.606
**D	BNYM EB DYNAMIC GWTH MCM	0	3.907	3.907
**D	PACIFIC FUNDS DIVERSIFIED INCOME	0	816	816
**D	1895 FONDS FGR	0	405.328	405.328
**D	PRINCIPAL FUNDS INC DIVERSIFIED REAL ASSET FUND	0	182.635	182.635
**D	PHILADELPHIA GAS WORKS PENSION PLAN	0	4.154	4.154
**D	VAERDIPAPIRFONDEN SPARINVEST INDEX GLOBALE AKTIER ETIK KL ID SPARINVEST	0	7.803	7.803
**D	FIRST STATE INVESTMENTS ICVC FIRST STATE DIVERSIFIED GROWTH FUND	0	729	729
**D	VOYA MUTLI MANAGER INTERNATIONAL FACTORS FUND	0	66.151	66.151
**D	MEDTRONIC DEFINED CONTRIBUTION PLAN MASTER TRUST	0	53.142	53.142
**D	BELL ATLANTIC MASTER TRUST	0	406.646	406.646
**D	EMPLOYEES RETIREMENT SYSTEM OF THE STATE OF HAWAII	0	15.833	15.833
**D	PENSION RESERVES INVESTMENT TRUST FUND	0	2.597.026	2.597.026
**D	OPERATING ENGINEERS LOCAL 101 PENSION FUND	0	39.516	39.516
**D	FLORIDA RETIREMENT SYSTEM	0	780.183	780.183
**D	BLACKROCK WORLD EX FLORIDA RET SYS	0	489.083	489.083
**D	FLORIDA RETIREMENT SYSTEM	0	50.102	50.102
**D	FLORIDA RETIREMENT SYSTEM	0	131.064	131.064
**D	EMPLOYEES RETIREMENT SYSTEM OF TEXAS	0	146.000	146.000

## LISTA ESITO DELLE VOTAZIONE

Oggetto: **Determinazione della retribuzione del Presidente del Collegio Sindacale e dei Sindaci effettivi****FAVOREVOLI**

Badge	Ragione Sociale	Proprio	Delega	Totale
**D	BNYMTD BLK CONT EUR EQ TRCK FD INV	0	1.793.730	1.793.730
**D	PF INTERNATIONAL LARGE CAP FUND	0	27.943	27.943
**D	PACIFIC LIFE FUNDS PL INTERNATIONAL VALUE FUND	0	66.901	66.901
**D	BNYMTD RM GLOBAL HIGH ALPHA FUND	0	42.855	42.855
**D	PENN SERIES DEV INTL INDEX FUND	0	18.386	18.386
**D	BLL AQUIL LIFGLO3000 FMEN WHT INDFD	0	203.461	203.461
**D	POOL RE L AND G MSCI EQ	0	68.172	68.172
**D	AST GS MULTI ASSET PORT LIQ PDHB	0	6.745	6.745
**D	SRP PANAGORA	0	450.901	450.901
**D	UTC EDHEC BLACKROCK UNITED TECHNOLOGIES CORPORATION MASTER RETIREMENT	0	6.188	6.188
**D	TEA BLACKROCK INC INTL	0	1	1
**D	NV RBIF ALLNCEBRNSTN INTL EQ	0	23.313	23.313
**D	NV PERS SSGA EAFE INDEX PUBLIC EMPLOYEES RETIREMENT SYSTEM OF NEVADA	0	794.715	794.715
**D	NV PERS MELLON CAPITAL INDEX	0	744.610	744.610
**D	LOUISIANA STATE ERS MONDRIAN LG CAP	0	433.004	433.004
**D	LOUISIANA STATE ERS MSCI EXUS INDEX	0	137.602	137.602
**D	ENSIGN PEAK FISHER INVESTMENTS	0	283.626	283.626
**D	IN8 COP TREAS PWP RHUMBLINE MSCI	0	17.718	17.718
**D	CPA COP PSERS WELLINGTON COMMODITY COMMONWEALTH OF PENNSYLVANIA PUBLIC SCHOOL EMPLOYEES RETIREMENT SYSTEM 109.929	0	0	109.929
**D	CPA COP PSERS PSERS ACWI X US INDEX	0	322.964	322.964
**D	INTERNATIONALE KAPITALANLAGEGESELLSCHAFT MBH ACTING FOR ACCOUNT OF INKA PBEAKK	0	82.426	82.426
**D	INTERNATIONALE KAPITALANLAGEGESELLSCHAFT MBH ACTING FOR ACCOUNT OF INKA PBEAKK	0	10.108	10.108
**D	UPMC BMO PENSION	0	41.713	41.713
**D	UPMC BMO	0	28.891	28.891
**D	FLORIDA BIRTH RELATED NEUROLOGICAL INJURY COMPENSATION ASSOCIATION	0	35.051	35.051
**D	FRANKLIN FUND ALLOCATOR SERIES FRANKLIN INTERNATIONAL CORE EQUITY IU FUND	0	204.667	204.667
**D	ADEPT INVESTMENT MANAGEMENT PLC	0	149.003	149.003
**D	CEP DEP IP EURO EX UK ENH IND FD	0	2.452	2.452
**D	VIRGINIA RETIREMENT SYSTEM	0	648.789	648.789
**D	PMPT INKA FONDS	0	91.976	91.976
**D	PMPT INKA FONDS	0	67.330	67.330
**D	DUKE ENERGY QUALIFIED NUCLEAR DECOMMISSIONING	0	110.016	110.016
**D	PUBLIC EMPLOYEES RETIREMENT SYSTEM OF MISSISSIPPI	0	1	1
**D	INDIANA UNIVERSITY FOUNDATION SHOWALTER HOUSE	0	55.053	55.053
**D	INDIANA PUBLIC RETIREMENT SYSTEM	0	357.479	357.479
**D	ELECTRICAL WORKERS LOCAL NO 26 PENSION TRUST FUND	0	63.185	63.185
**D	ZOETWAREN ROBECO MANAGED	0	44.405	44.405
**D	MAATSCHAPPIJ VOOR ROEREND BEZIT VAN DE BOERENBOND MRBB CVBA	0	198.616	198.616
**D	IOWA PUBLIC EMPLOYEES RETIREMENT SYSTEM	0	22.285	22.285
**D	METROPOLITAN LIFE INSURANCE COMPANY	0	135.256	135.256
**D	METROPOLITAN LIFE INSURANCE COMPANY	0	16.599	16.599
**D	ENERGY INSURANCE MUTUAL LIMITED	0	13.905	13.905



## LISTA ESITO DELLE VOTAZIONE

Oggetto: **Determinazione della retribuzione del Presidente del Collegio Sindacale e dei Sindaci effettivi****FAVOREVOLI**

Badge	Ragione Sociale	Proprio	Delega	Totale
**D	PRUDENTIAL INVESTMENT PORTFOLIO 2 PRUDENTIAL QMA INTL DEVELOPED MRKTS INDEX FUND	0	8.485	8.485
**D	AL TRUST AKTIEN EUROPA SPK	0	18.779	18.779
**D	UPS GROUP TRUST	0	104.529	104.529
**D	UMC BENEFIT BOARD INC	0	124.410	124.410
**D	SOUTH CAROLINA RETIREMENT SYSTEMS GROUP TRUST	0	117.110	117.110
**D	THE STATE OF CONNECTICUT ACTING THROUGH ITS TREASURER	0	412.243	412.243
**D	BOARD OF PENSIONS OF THE EVANGELICAL LUTHERAN CHURCH IN AMERICA	0	1.126	1.126
**D	THE BANK OF NEW YORK MELLON CORPORATION RETIREMENT PLANS MASTER TRUST	0	102.534	102.534
**D	SCHOOL EMPLOYEES RETIREMENT SYSTEM OF OHIO	0	358.852	358.852
**D	PUBLIC EMPLOYEES RETIREMENT ASSOCIATION OF NEW MEXICO	0	98.961	98.961
**D	STICHTING BEDRIJFSPENSIOENFONDS VOOR	0	58.928	58.928
**D	KAPITALFORENINGEN INVESTIN PRO	0	9.436	9.436
**D	POWERSHARES S AND P INTERNATIONAL DEVELOPED HIGH DIVIDEND LOW VOLATILITY PORTFOLIO	0	14.298	14.298
**D	STATE OF WISCONSIN INVESTMENT BOARD	0	1.430.771	1.430.771
**D	DEUTSCHE XTRKS MSCI ALL WORLD HDG	0	12.515	12.515
**D	EMPLOYEES RETIREMENT SYSTEM OF TEXAS	0	224.993	224.993
**D	AIF KAP SI II VALUE AKTIER	0	31.275	31.275
**D	NKB SI VALUE EUROPA	0	289.939	289.939
**D	NKB SII GLOBAL AKTIER MIN RISIKO	0	151.515	151.515
**D	NKB SII EUROPE VALUE	0	87.880	87.880
**D	NKB SI VALUE AKTIER	0	379.131	379.131
**D	NKB SI CUMULUS VALUE	0	38.224	38.224
**D	IQ CANDRIAM ESG INTERNATIONAL EQUITY ETF	0	13.110	13.110
**D	NON US EQUITY MANAGERS PORTFOLIO 1 SERIES	0	44.918	44.918
**D	BOK KIC GEEQ2 0	0	5.546	5.546
**D	BOK MCM DM PEQ	0	1	1
**D	BOK KIC GPEQ0	0	20.626	20.626
**D	THE GOVERNMENT EMPLOYEES PENSION FUND GEPF	0	28.885	28.885
**D	GAMMA EMIRATES INVESTMENTS LLC	0	50.347	50.347
**D	CEP DEP IP GLOBAL EX UK ENHAN IND	0	5.764	5.764
**D	PS FTSE LO BT EQ WT PORT	0	1.894	1.894
**D	IQ GLOBAL RESOURCES ETF	0	7.705	7.705
**D	PUBLIC EMPLOYEES RETIREMENT SYSTEM OF MISSISSIPPI	0	1	1
**D	POWERSHARES S AND P GLOBAL EX CANADA HIGH DIVIDEND LOW VOLATILITY INDEX ETF	0	8.177	8.177
**D	EMPLOYEES RETIREMENT TRUST OF BANK OF MONTREAL HARRIS	0	63.564	63.564
**D	HRCR RPMT HAP RHUMBLINE EAFE	0	791	791
**D	BOK KIC GAEQ16	0	68.276	68.276
**D	AOHIT HAI RHUMBLINE EAFE THE ARCHDIOCESE OF HARTFORD INVESTMENT TRUST	0	1.184	1.184
**D	PFI INTL EQUITY INDEX FUND	0	207.951	207.951
**D	BNYTD CF PURISIMA EAFE TOTAL RTN FD	0	3.506	3.506
**D	INVESCO STRATEGIC DEVELOPED EX-US ETF	0	94.027	94.027
**D	BANK OF KOREA	0	189.222	189.222
**D	THE STATE OF CONNECTICUT	0	24.841	24.841

## LISTA ESITO DELLE VOTAZIONE

Oggetto: **Determinazione della retribuzione del Presidente del Collegio Sindacale e dei Sindaci effettivi****FAVOREVOLI**

Badge	Ragione Sociale	Proprio	Delega	Totale
**D	ALLSTATE LIFE INSURANCE COMPANY	0	336.512	336.512
**D	BNYMCIL PS ST HIDVLWVI UCITS ETF	0	39.578	39.578
**D	GREAT WEST INTERNATIONAL INDEX FUND	0	183.053	183.053
**D	PS FTSE RAFI DEVEL MAR EX US PORT	0	541.252	541.252
**D	POWERSHARES GLOBAL FUNDS IRELAND PLC	0	11.613	11.613
**D	PS FTSERAFI EU UCITS ETF BNYMCIL	0	5.613	5.613
**D	56053 IP GLOBAL EQUITIES I	0	127.861	127.861
**D	THE LONDON BOROUGH OF BROMLEYSUPERANNUATION FUND	0	140.399	140.399
**D	WILMINGTON MULTIMANAGER INTERNATIONAL FUND	0	26.745	26.745
**D	BNYMCIL GLG EUROPEAN EQ ALTER TRAD	0	115.884	115.884
**D	FT DOW JONES GLOBAL SEL DIV IND FD	0	277.045	277.045
**D	ADVANCED SERIES TRUST AST NEW DISCOVERY ASSET	0	62.024	62.024
**D	AZL NFJ INTERNATIONAL VALUE FUND	0	18.784	18.784
**D	DOW NL BRANDES	0	145.718	145.718
**D	DWS INVESTMENT GMBH ON BEHALF OF DEAM FONDS ZDV	0	44.444	44.444
**D	CZ AANDELEN SSGA	0	30.092	30.092
**D	PGVF SSGA	0	2.862	2.862
**D	PGEF PG E QUALIFIED PANAGORA EAFE	0	51.657	51.657
**D	AIB GROUP IRISH PENSION SCHEME AIB	0	36.946	36.946
**D	AURION GLOBAL EQUITY FUND	0	8.873	8.873
**D	MINNESOTA LIFE INSURANCE COMPANY	0	29.773	29.773
**D	HIGF HGHLD PBINF WLGTN CF	0	14.706	14.706
**D	HGHF HGHLD PBINF WLNGTN	0	29.766	29.766
**D	CITY OF NEW YORK DEFERRED COMPENSATION PLAN	0	1.080.117	1.080.117
**D	VANGUARD INTL HIGH DIV YLD INDEX FD	0	459.042	459.042
**D	NSNF PARA EAFE PI 2	0	7.912	7.912
**D	NSNF PARA EAFE PI 1	0	6.478	6.478
**D	NSNF PARA EAFE MONTI	0	14.223	14.223
**D	INVESCO FUNDS	0	2.975	2.975
**D	PUBLIC EMPLOYEE RETIREMENT SYSTEM OF IDAHO	0	829.661	829.661
**D	RAYTHEON MASTER PENSION TRUST	0	77.687	77.687
**D	PITTSBURGH THEOLOGICAL SEMINARY OF THE PRESBYTERIAN CHURCH	0	9.280	9.280
**D	PUBLIC EMPLOYEE RETIREMENT SYSTEM OF IDAHO	0	469.438	469.438
**D	PUBLIC EMPLOYEE RETIREMENT SYSTEM OF IDAHO	0	136.072	136.072
**D	LAWRENCE LIVERMORE NATIONAL SECURITY LLC AND LOS ALAMOS NATIONAL SECURITY LLC DEFINED BENEFIT BENEFIT PLANGROUP TRUST	0		0
	75.056	75.056		
**D	HRMF MFS INSTITUTIONAL AD	0	60.563	60.563
**D	ALASKA PERMANENT FUND CORPORATION	0	657.895	657.895
**D	3M ERIP RAFI EAFE	0	127.189	127.189
**D	AP7 EQUITY FUND	0	2.590.395	2.590.395
**D	RZSF3002 NON US EQ MONDRIAN	0	354.092	354.092
**D	COUNTY EMPLOYEES ANNUITY AND BENEFIT FUND OF COOK COUNTY	0	100.023	100.023
**D	QSBF PANAGORA	0	45.997	45.997

## LISTA ESITO DELLE VOTAZIONE

Oggetto: **Determinazione della retribuzione del Presidente del Collegio Sindacale e dei Sindaci effettivi****FAVOREVOLI**

Badge	Ragione Sociale	Proprio	Delega	Totale
**D	DEUTSCHE XTRK MSCI STH EUR HDG ETF	0	2.508	2.508
**D	AZL INTERNATIONAL INDEX FUND	0	271.784	271.784
**D	MONDRIAN EMERGING MARKETS EQUITY TREASURER OF THE STATE OF NORTH CAROLINA EQUITY INVESTMENT FUND POOLED TRUST		0	3.671.770
	3.671.770			
**D	BLACKROCK ACWI USIMI	0	790.790	790.790
**D	WELLINGTON DIVERSIFIED INTL	0	1.089.847	1.089.847
**D	DIOCESE OF VENICE PENSION PLAN AND TRUST	0	3.387	3.387
**D	UFJF MCM MSCI WORLD FD	0	31.610	31.610
**D	FIRE AND POLICE PENSION ASSOCIATION OF COLORADO	0	44.662	44.662
**D	ROWF GT ALPHAEXTEAFE	0	95.697	95.697
**D	WF AND CO CASH PLN MONDN INV PT	0	498.231	498.231
**D	ALICNY BLACKROCK GBL EQUITY	0	9.807	9.807
**D	GS KOKUSAI EQTY MASTER FD BNYMTCIL	0	18.241	18.241
**D	IOWA PUBLIC EMPLOYEES RETIREMENT SYSTEM	0	782.890	782.890
**D	IOWA PUBLIC EMPLOYEES RETIREMENT SYSTEM	0	237.405	237.405
**D	THE EUROPEAN CENTRAL BANK	0	131.073	131.073
**D	FIDELITY PURITAN TRUST FIDELITY LOW PRICED STOCK K6 FUND	0	391.633	391.633
**D	AL TRUST H3 FONDS SPK	0	133.357	133.357
**D	AL TRUST FONDS SP 7 SPK	0	259.191	259.191
**D	SHELL PENSION TRUST	0	52.869	52.869
**D	TENNESSEE VALLEY AUTHORITY	0	43.987	43.987
**D	LF1F FISHER ASSET MGMT	0	73.070	73.070
**D	SHELL PENSION TRUST	0	81.699	81.699
**D	MNVF SSGA INTL EQUITY	0	12.781	12.781
**D	CTJ RE STANLIB GLOBAL EQUITY FD AB	0	24.089	24.089
**D	BNYTD CF CANLIFE GLOBAL EQ INC FUND	0	45.978	45.978
**D	PFI OVERSEAS FD PMC	0	131.945	131.945
**D	PFI GLOBAL DIV INCOME FD PGI VALUE	0	108.970	108.970
**D	VY TEMPLETON FOREIGN EQUITY	0	238.778	238.778
**D	VOYA INTERNATIONAL HIGH DIVIDEND EQUITY INCOME FUND	0	25.871	25.871
**D	PGTF DR NON US EQUITY GT	0	45.475	45.475
**D	DBX FTSE DEV EX US COMP FACTOR	0	1.475	1.475
**D	DEUTSCHE XTRKS MSCI EAFE CCYHDG	0	755.568	755.568
**D	TGWF PANAGORA INTL EQ	0	15.004	15.004
**D	FARMERS GROUP INC 401 K SAVINGS PLAN	0	285.510	285.510
**D	ROWF GT ALPHAEXTXUS	0	309.140	309.140
**D	ROWF GT ACWI EX US	0	1.343.141	1.343.141
**D	SBSA GEPF BLACKROCK EQUITY	0	233.515	233.515
**D	BOA PENSION PLAN MONDRIAN	0	748.538	748.538
**D	BELLSOUTH CORP RFA VEBA TRUST	0	37.633	37.633
**D	SPARTAN INTL INDEX	0	4.906.028	4.906.028
**D	TTPF PANAGORA DYN INTL EQ	0	4.912	4.912
**D	BOA PENSION SSGA	0	127.027	127.027

## LISTA ESITO DELLE VOTAZIONE

Oggetto: **Determinazione della retribuzione del Presidente del Collegio Sindacale e dei Sindaci effettivi****FAVOREVOLI**

Badge	Ragione Sociale	Proprio	Delega	Totale
**D	SCEF MONDRIAN	0	183.609	183.609
**D	SAEF SCE PANAGORA QUAL	0	78.848	78.848
**D	CLSF TEMPLETON	0	66.271	66.271
**D	ECBSEG	0	116.194	116.194
**D	BNYM INTL EQUITY INCOME FUNDD	0	211.370	211.370
**D	DREYFUS INDEX FUNDS INC DREYFUS INTERNATIONAL STOCK INDEX FUND	0	102.842	102.842
**D	BLL AQUILA LIFE FTSE RAFI DEVELOPED	0	640.860	640.860
**D	DEUTSCHE XTRKS MSCI EURO CCYHDG	0	155.579	155.579
**D	POWERSHARES PUREBETA FTSE DEVELOPED EX NORTHAMERICA PORTFOLIO	0	387	387
**D	BLL AQUILA LIFE EUROPEAN EQUITY	0	1.652.339	1.652.339
**D	BLL AQUILA LIFE MSCI WORLD FUND	0	491.767	491.767
**D	BLL AQUILA LIFE GLOBAL MINIMUM	0	66.135	66.135
**D	AIF 21104 LPI AKT EUROPA II	0	34.597	34.597
**D	INVESTERINGSFORENINGEN LAEGERNES INVEST,	0	18.273	18.273
**D	AF81 LABOR SELECT INTL EQ	0	695.679	695.679
**D	SEMPRA ENERGY PENSION MASTER TRUST	0	73.513	73.513
**D	SEATTLE CITY EMPLOYEES RETIREMENT SYSTEM	0	28.049	28.049
**D	DWS INVESTMENT GMBH	0	867.458	867.458
**D	PS6F STATE STREET INTL EQ	0	192.062	192.062
**D	GSK TEMPLETON	0	90.105	90.105
**D	GS ACTIVE BETA INTL EQUITY ETF	0	220.764	220.764
**D	DEUTSCHE XTRK MSCI EMU HDG EQ ETF	0	12.004	12.004
**D	GS ACTIVEBETA EUROPE ETF	0	3.624	3.624
**D	IQ 50 PERCENT HEDGED FTSE EURO ETF	0	2.492	2.492
**D	IQ 50 PERCENT HEDGED FTSE INTL ETF	0	51.255	51.255
**D	ALLSTATE INSURANCE CO BLACKROCK	0	22.733	22.733
**D	INVESCO S AND P EUROPE 350 EQUAL WEIGHT INDEX ETF	0	977	977
**D	INTERNATIONALE KAPITALANLANGESELS CHAFT MBH	0	20.602	20.602
**D	KAPITALANLAGEGESELLSCHAFT MBH	0	100.345	100.345
**D	THE AMERICAN UNIVERSITY IN CAIRO	0	4.946	4.946
**D	CC COL EAFE Q UN 2	0	7.000	7.000
**D	EMPLOYEES RETIREMENT SYSTEM OF THE CITY OF BALTIMORE	0	11.719	11.719
**D	MINISTERS AND MISSNRES BENEFIT BRD OF AMERICAN BPTST CHURCHES	0	24.552	24.552
**D	VOYA BALANCED PORT INTL VALUE	0	8.791	8.791
**D	VOYA INTERNATIONAL INDEX PORTFOLIO	0	427.400	427.400
**D	CC COL EAFE Q UN 1	0	4.900	4.900
**D	NMPF COL EAFE NMP Q	0	11.300	11.300
**D	DAEC Q SSGA INTL TC	0	4.795	4.795
**D	DAEC NQ SSGA TAX	0	3.415	3.415
**D	MI FONDS K10 SPK	0	60.161	60.161
**D	CITIBANK NEW YORK A.D.R. DEPT	0	22.128.358	22.128.358
**D	CITIBANK NEW YORK A.D.R. DEPT	0	12.732.072	12.732.072
**D	CITIBANK NEW YORK A.D.R. DEPT	0	40.068	40.068

## LISTA ESITO DELLE VOTAZIONE

Oggetto: **Determinazione della retribuzione del Presidente del Collegio Sindacale e dei Sindaci effettivi****FAVOREVOLI**

Badge	Ragione Sociale	Proprio	Delega	Totale
**D	CITIBANK NEW YORK A.D.R. DEPT	0	470.650	470.650
**D	CITIBANK NEW YORK A.D.R. DEPT	0	1.839.730	1.839.730
**D	CITIBANK NEW YORK A.D.R. DEPT	0	2.336.916	2.336.916
**D	CITIBANK NEW YORK A.D.R. DEPT	0	17.850	17.850
**D	CITIBANK NEW YORK A.D.R. DEPT	0	1.738	1.738
**D	CITIBANK NEW YORK A.D.R. DEPT	0	3.164	3.164
**D	CITIBANK NEW YORK A.D.R. DEPT	0	2.764	2.764
**D	CITIBANK NEW YORK A.D.R. DEPT	0	2.850	2.850
**D	CITIBANK NEW YORK A.D.R. DEPT	0	156	156
**D	AMUNDI SGR SPA/ AMUNDI RISPARMIO ITALIA	0	673.993	673.993
**D	AMUNDI SGR SPA/ AMUNDI SVILUPPO ITALIA	0	2.570.305	2.570.305
**D	AMUNDI SGR SPA	0	890.593	890.593
**D	LA BANQUE POSTALE A M. ARCALIS	0	15.096	15.096
**D	NESTLE FRANCE EQUILIBRE	0	25.906	25.906
**D	SG DIVERSIFIE ISR	0	26.088	26.088
**D	SG ACTIONS INTERNATIONALES	0	100.626	100.626
**D	HALEVY A3	0	166.001	166.001
**D	HALEVY A2	0	120.383	120.383
**D	UF 6 A ACT	0	60.000	60.000
**D	CASSETTE DIVERSIFIE	0	81.836	81.836
**D	SG ACTIONS EUROPE MULTIGESTION	0	9.955	9.955
**D	DIVERSIFIE ACTIONS 50-65 DU CD	0	14.754	14.754
**D	SG ACTIONS ENERGIE	0	52.715	52.715
**D	SG ACTIONS EURO VALUE	0	193.776	193.776
**D	SG ACTIONS EUROPE	0	63.921	63.921
**D	SG ACTIONS EUROPE LARGE CAP	0	14.067	14.067
**D	LYXOR MSCI EUROPE UCITS ETF	0	255.531	255.531
**D	LYX EUR STOXX 50 (DR) U E	0	2.116.873	2.116.873
**D	LYXOR INDEX FUND EURO	0	5.311	5.311
**D	ETOILE GESTION	0	30.400	30.400
**D	ETOILE ACTIONS RENDEMENT	0	122.459	122.459
**D	ETOILE ENERGIE EUROPE	0	84.000	84.000
**D	ANTARIUS ROTATION SECTORIELLE	0	8.684	8.684
**D	ETOILE MATIERES PREMIERES	0	33.433	33.433
**D	LYXOR EURO STOXX 300 (DR)	0	264.187	264.187
**D	LYXOR STOXX EUROPE 600 (DR)	0	321.186	321.186
**D	LYX FTSE EUR MIN VAR UC ETF	0	7.233	7.233
**D	MUL - LYXOR ITALIA EQUITY PIR	0	62.868	62.868
**D	LIF - LYXOR MSCI EMU VALUE DR	0	113.784	113.784
**D	LYXOR CORE MSCI EMU DR UCITS	0	123.482	123.482
**D	LYXOR CORE MSCI WORLD (DR) UCI	0	36.209	36.209
**D	LYXOR MSCI EUROPE CLIMATE	0	117	117
**D	LYXOR MSCI WORLD CLIMATE	0	69	69

## LISTA ESITO DELLE VOTAZIONE

Oggetto: **Determinazione della retribuzione del Presidente del Collegio Sindacale e dei Sindaci effettivi****FAVOREVOLI**

Badge	Ragione Sociale	Proprio	Delega	Totale
**D	LYXOR EURO STOXX 50 (DR	0	96.897	96.897
**D	AMUNDI S.F.-EURO EQ MARKET PLU	0	29.124	29.124
**D	AM SOL IT-PROGETTO CED 04 2024	0	10.295	10.295
**D	PIONEER INVESTMENTS TOTAL RETU	0	36.044	36.044
**D	AMUNDI SOLUZ IT-PROG CED 05 20	0	58.178	58.178
**D	RWC FUNDS	0	430.043	430.043
**D	SEI GLOBAL MASTER FUND PLC- TH	0	34.327	34.327
**D	ALLIANCEBERNSTEIN FUND DYNAMIC	0	9.268	9.268
**D	KOKUSAI EQUITY INDEX FUND	0	61.642	61.642
**D	CONSULTING GROUP CAPITAL MARKE	0	60.759	60.759
**D	TRUST AND CUSTODY SERVICES BAN	0	14.982	14.982
**D	CONSULTING GROUP CAPITAL MARKE	0	322.840	322.840
**D	MULTI-ASSET ENHANCED VALUE FUN	0	980	980
**D	SEI GLOBAL MASTER FUND PLC - T	0	50.740	50.740
**D	BRIDGE BUILDER INTERNATIONAL E	0	5.768.510	5.768.510
**D	BRIDGE BUILDER INTERNATIONAL	0	5.832.596	5.832.596
**D	BLACKROCK GLOBAL SMALLCAP FUND	0	4.225	4.225
**D	AMUNDI SOL IT - PROG CED 06 20	0	38.632	38.632
**D	AMUNDI SOL IT-PROG CED 08 2020	0	47.040	47.040
**D	AMUNDI SOL IT -PROG CED 092020	0	42.504	42.504
**D	AMUNDI SF-DIVER TARG INC 11 21	0	5.517	5.517
**D	AMUNDI SOL IT-PROG CED 12 2020	0	19.011	19.011
**D	AMUNDI SOL IT-PROG CED 11 2020	0	33.639	33.639
**D	AMUNDI SOL IT-PROG CED 02 2021	0	16.477	16.477
**D	AMUNDI SOL IT-PROG CED 03 2021	0	21.198	21.198
**D	AMUNDI SOL IT-PROG CED 05 2021	0	20.921	20.921
**D	AMUNDI SOL IT-PROG CED 06 2021	0	16.413	16.413
**D	AMUNDI SOL IT-PROG CED 08 2021	0	9.602	9.602
**D	AMUNDI SOL IT-PROG CED 09 2021	0	14.974	14.974
**D	AMUNDI SF - DIV TGT INC 11 22	0	6.899	6.899
**D	AMUNDI SOL IT-PROG CED 11 2021	0	13.387	13.387
**D	AMUNDI SOL IT-PROG CED 12 2021	0	11.098	11.098
**D	AMUNDI SOL IT-PROG CED 02 2022	0	26.534	26.534
**D	AMUNDI SOL IT-PROG CED 03 2022	0	20.844	20.844
**D	AMUNDI SOL IT-PROG CED 04 2022	0	12.746	12.746
**D	AMUNDI SOL IT-PROG CED 06 2022	0	14.020	14.020
**D	AMUNDI SOL IT-PROG CED 05 2022	0	14.173	14.173
**D	AMUNDI SOL IT-PROG CED 10 2022	0	14.749	14.749
**D	AM SOL IT-PROG CED 12 2022	0	20.850	20.850
**D	ASI PROGETTO CEDOLA 04 2023	0	12.667	12.667
**D	AM SOL IT-PROG CED 05 2023	0	13.096	13.096
**D	AM SOL IT-PROG CED 06 2023	0	10.758	10.758
**D	ASI-PROGETTO CEDOLA 07 2023	0	9.642	9.642

## LISTA ESITO DELLE VOTAZIONE

Oggetto: **Determinazione della retribuzione del Presidente del Collegio Sindacale e dei Sindaci effettivi****FAVOREVOLI**

Badge	Ragione Sociale	Proprio	Delega	Totale
**D	ASI-PROGETTO CEDOLA 09 2023	0	12.496	12.496
**D	ASI-PROGETTO CEDOLA 10 2023	0	12.936	12.936
**D	ASI-PROGETTO CEDOLA 12 2023	0	12.056	12.056
**D	AMUNDI S.F-EQ PLAN 60	0	8.196	8.196
**D	PI IF -EMU EQUITY	0	102.626	102.626
**D	PI IF -EUROPEAN EQUITY	0	166.310	166.310
**D	AMUNDI SOLUZ. IT-PROGETTO AZ	0	16.554	16.554
**D	AMUNDI SOL IT-PROG CED 09 2022	0	26.827	26.827
**D	AMUNDI SOL IT-PROG CED 07 2022	0	11.534	11.534
**D	AMUNDI SIF GLOBAL ETHICAL EQUITIES	0	8.387	8.387
**D	LOMBARD ODIER FUNDS EUROPE RESPONSIBLE EQUITY ENHANCED	0	22.176	22.176
**D	SEYOND EQUITY FACTOR INVESTING EUROPE	0	2.542	2.542
**D	SEYOND EUROPE MARKET NEUTRAL	0	6.078	6.078
**D	RCO LUX MONTJOLY INVEST POOL RCG	0	3.400	3.400
**D	SEYOND EUROPE MINVOL	0	420.548	420.548
**D	CANDRIAM QUANT EQUITIES MULTI-FACTOR EMU	0	2.935	2.935
**D	CLEOME INDEX EMU EQUITIES	0	23.360	23.360
**D	CLEOME INDEX WORLD EQUITIES	0	2.143	2.143
**D	CLEOME INDEX GLOBAL EQUITIES	0	4.059	4.059
**D	CLEOME INDEX EUROPE EQUITIES	0	39.490	39.490
**D	STRUCTURA	0	8.746	8.746
**D	AMUNDI FUNDS EUROPEAN EQUITY TARGET INCO	0	1.079.264	1.079.264
**D	AMUNDI FDS GLOBAL MULTI-ASSET TARGET INC	0	103.383	103.383
**D	AMUNDI FUNDS EUROPEAN EQUITY VALUE	0	100.597	100.597
**D	AMUNDI FUNDS GLOBAL EQUITY TARGET INCOME	0	922.656	922.656
**D	AMUNDI FUNDS REAL ASSETS TARGET INCOME	0	200.000	200.000
**D	AMUNDI FUNDS GLOBAL MULTI-ASSET	0	38.600	38.600
**D	AMUNDI FDS GLOB MULTI-ASSET CONSERVATIVE	0	72.553	72.553
**D	AMUNDI FUNDS EURO MULTI-ASSET TARGET INC	0	300.688	300.688
**D	AMUNDI FUNDS NEW SILK ROAD	0	10.500	10.500
**D	AMUNDI FUNDS EQUITY GLOBAL RESOURCES	0	168	168
**D	AMUNDI EURO STOXX 50	0	49.419	49.419
**D	CPR INVEST GLOBAL EQUITY ESG	0	4.441	4.441
**D	AMUNDI MSCI EUROPE EX UK	0	4.344	4.344
**D	AMUNDI PRIME EUROPE - UCITS ETF DR	0	4.735	4.735
**D	AMUNDI PRIME EUROZONE	0	39.556	39.556
**D	AMUNDI PRIME GLOBAL - UCITS ETF DR	0	5.124	5.124
**D	CPR INVEST-EUROPE SPECIAL SITUATIONS	0	11.592	11.592
**D	AMUNDI FUNDS MULTI ASSET CONSERVATIVE	0	2.783	2.783
**D	AMUNDI FUNDS GLOBAL PERSPECTIVES	0	823	823
**D	AMUNDI FUNDS EQUITY EUROPE RISK PARITY	0	57.735	57.735
**D	AMUNDI FUNDS DYNAMIC MULTI FACTORS EURO	0	35.000	35.000
**D	AMUNDI INDEX MSCI EUROPE	0	38.574	38.574

## LISTA ESITO DELLE VOTAZIONE

Oggetto: **Determinazione della retribuzione del Presidente del Collegio Sindacale e dei Sindaci effettivi****FAVOREVOLI**

Badge	Ragione Sociale	Proprio	Delega	Totale
**D	AMUNDI INDEX MSCI WORLD	0	2.555	2.555
**D	AMUNDI INDEX MSCI EMU	0	55.368	55.368
**D	AMUNDI FUNDS EQUITY EURO RISK PARITY	0	119.405	119.405
**D	AMUNDI INDEX EQUITY GLOBAL MULTI SMART ALLOCATION SCIENTIFIC BETA	0	605	605
**D	CENTRAL BANK OF IRELAND	0	17.791	17.791
**D	EDR FUND GLOBAL VALUE	0	139.400	139.400
**D	EDMOND DE ROTHSCHILD FUND EQUITY EURO CORE	0	513.740	513.740
**D	VISION FUND-EUROPE CORE	0	90.790	90.790
**D	APSA-SRI ABSOL RETURN MULTI-ASSETS N1	0	4.552	4.552
**D	APSA-SRI ABSOL RETURN MULTI-ASSETS N2	0	566	566
**D	REGARD SELECTIF ACTIONS MONDE	0	25.000	25.000
**D	REGARD ACTIONS DEVELOPPEMENT DURABLE	0	200.000	200.000
**D	REGARD SELECTIF ACTIONS EUROPEENNES	0	370.000	370.000
**D	ARRCO QUANT 2	0	82.823	82.823
**D	EDMOND DE ROTHSCHILD ASSET MANAGEMENT	0	242.470	242.470
**D	PEYREAUX	0	8.000	8.000
**D	PJD	0	7.500	7.500
**D	UNIVERS CNP 1	0	87.271	87.271
**D	NATEXIS PERFORMANCE 09	0	42.694	42.694
**D	AAE MG	0	40.000	40.000
**D	VILLIERS DIAPASON	0	29.082	29.082
**D	ROTONDE	0	45.000	45.000
**D	UBP ACTIONS EURO RENDEMENT	0	50.688	50.688
**D	HAMELIN DIVERSIFIE FLEX I	0	34.000	34.000
**D	RSI ACTIONS EUROPEENNES 2	0	165.000	165.000
**D	CONTI DIVERSIFIE	0	62.200	62.200
**D	ARRCO LONG TERME B NATIXIS INVEST MANAGERS INTERNAT	0	105.655	105.655
**D	ELAN ORCHESTRA	0	8.000	8.000
**D	EGEPARGNE 2	0	34.100	34.100
**D	IBM H	0	3.300	3.300
**D	R PHARMA DVSF	0	70.000	70.000
**D	BOURBON 1 ROTHSCHILD ET CIE GESTION	0	106.000	106.000
**D	SAFRAN DYNAMIQUE	0	28.285	28.285
**D	SAFRAN MIXTE SOLIDAIRE	0	5.825	5.825
**D	APOLLINE 4 ACTIONS	0	47.617	47.617
**D	TESLA POCHE ACTIONS	0	50.142	50.142
**D	HSBC GLOBAL ASSET MANAGEMENT	0	5.399	5.399
**D	CNP TOCQUEVILLE VALUE EUROPE ISR	0	280.485	280.485
**D	LBPAM ACTIONS OPTI INDICE EURO	0	12.671	12.671
**D	LBPAM STRATEGIE PEA 2	0	70.311	70.311
**D	LBPAM ACTIONS EUROPE 50	0	66.266	66.266
**D	LBPAM STRATEGIE PEA 1	0	49.810	49.810
**D	TONI ACTIONS 100	0	137.731	137.731



## LISTA ESITO DELLE VOTAZIONE

Oggetto: **Determinazione della retribuzione del Presidente del Collegio Sindacale e dei Sindaci effettivi****FAVOREVOLI**

Badge	Ragione Sociale	Proprio	Delega	Totale
**D	VIVACCIO ACTIONS	0	938.062	938.062
**D	LBPAM ACTIONS INDICE EURO	0	407.087	407.087
**D	LBPAM ACTIONS 80	0	133.250	133.250
**D	LBPAM ACTIONS EUROPE MONDE	0	88.781	88.781
**D	CARP - INDO	0	223.925	223.925
**D	LCL DYNAMIQUE	0	31.347	31.347
**D	VOCATION MARCHE ARIANESPACE CONSEIL DE SURVEILLANCE DU FCP	0	3.838	3.838
**D	LCL EQUILIBRE	0	33.791	33.791
**D	ICARE	0	15.095	15.095
**D	ROPS EURO P	0	432.805	432.805
**D	FDRN AMUNDI	0	73.167	73.167
**D	TECHNIP EQUILIBRE	0	25.646	25.646
**D	TECHNIP DYNAMIQUE	0	22.523	22.523
**D	ADP DIVERSIFIE DYNAMIQUE	0	12.475	12.475
**D	ARRCO LONG TERME D ACTIONS	0	330.041	330.041
**D	AMUNDI LABEL EQUILIBRE ESR	0	31.922	31.922
**D	AMUNDI LABEL PRUDENCE ESR	0	18.845	18.845
**D	AMUNDI LABEL DYNAMIQUE ESR	0	22.025	22.025
**D	JUNON ACTIONS OBLIGATIONS	0	32.030	32.030
**D	N 1 RENDEMENT USINOR	0	12.171	12.171
**D	LV CHALLENGE	0	43.819	43.819
**D	EPARGNE PRUDENCE THALES	0	47.349	47.349
**D	L.S. DYNAMIQUE ET SOLIDAIRE	0	3.000	3.000
**D	ATOUT PULSACTIONS	0	37.041	37.041
**D	PREDICA ISR EUROPE - ACTIONS	0	13.655	13.655
**D	VILLIERS ALTO	0	42.868	42.868
**D	AMUNDI HORIZON	0	24.512	24.512
**D	PREDIQUANT A2 ACTIONS EUROPE	0	76.000	76.000
**D	AP ACTIONS 1 EURO	0	134.525	134.525
**D	AP ACTIONS 3 MIN VOL	0	73.722	73.722
**D	ROPS-SMART INDEX EURO	0	656.365	656.365
**D	SG AMUNDI ASSET MANAGEMENT	0	24.978	24.978
**D	FCP CARPIMKO EUROPE	0	100.401	100.401
**D	IBM FRANCE	0	26.000	26.000
**D	FCP HAMELIN DIVERSIFIE FLEX II	0	12.719	12.719
**D	REGARD ACTIONS EURO	0	400.000	400.000
**D	INDOSUEZ EUROPE PATRIMOINE	0	160.000	160.000
**D	INDOSUEZ EUROPE RENDEMENT	0	25.000	25.000
**D	INDOSUEZ ALLOCATION PEA	0	124.040	124.040
**D	ING RENDEMENT EUROPE	0	72.000	72.000
**D	ABN AMRO TOTAL RETURN GLOBAL	0	4.350	4.350
**D	SEYOND ACTIONS EUROPEENNES	0	167.888	167.888
**D	CNP ASSUR VALUE ET MOMENTUM	0	42.508	42.508

## LISTA ESITO DELLE VOTAZIONE

Oggetto: **Determinazione della retribuzione del Presidente del Collegio Sindacale e dei Sindaci effettivi****FAVOREVOLI**

Badge	Ragione Sociale	Proprio	Delega	Totale
**D	NATIXIS LCR ACTIONS EURO	0	78.152	78.152
**D	DORVAL CONVICTIONS	0	76.543	76.543
**D	DORVAL CONVICTIONS PEA	0	31.608	31.608
**D	UNIGESTION	0	18.000	18.000
**D	SEYOND EQUITY FACTOR INVESTING EURO	0	7.227	7.227
**D	BBM V-FLEX	0	59.136	59.136
**D	HSBC MULTI-ASSET DYNAMIC EURO	0	194.469	194.469
**D	HSBC EURO EQUITY VOL FOCUSED	0	102.647	102.647
**D	LA BANQUE POSTALE ASSET MANAGEMENT	0	2.912	2.912
**D	AMUNDI EQUITY EURO CONSERVATIVE	0	24.988	24.988
**D	CPR EUROLAND PREMIUM	0	90.325	90.325
**D	ATOUT EUROLAND RESTRUCTURATION	0	34.619	34.619
**D	ATOUT FRANCE CORE PLUS	0	26.561	26.561
**D	AMUNDI PARTRIMOINE PEA	0	15.954	15.954
**D	AMUNDI RENDEMENT PLUS	0	23.084	23.084
**D	FDC A2 POCHE TITRES	0	79.556	79.556
**D	LCL ACTIONS EURO RESTRUCTURATION	0	11.810	11.810
**D	AMUNDI PATRIMOINE	0	1.166.638	1.166.638
**D	COLOMBES 6	0	71.000	71.000
**D	CPR CONSOMMATEUR ACTIONNAIRE	0	12.152	12.152
**D	AMUNDI STRATEGIES ACTIONS EUROPE RISK PARITY	0	8.491	8.491
**D	AMUNDI ACTIONS RESSOURCES NATURELLES	0	20.907	20.907
**D	PREDIQUANT EUROCROISSANCE A2	0	128.030	128.030
**D	ASSURDIX	0	27.678	27.678
**D	AMUNDI RESA ESG ACTIONS EURO	0	290.041	290.041
**D	AMUNDI EUROPE MONDE	0	44.341	44.341
**D	AMUNDI RESA ACTIONS EURO	0	20.473	20.473
**D	ATOUT MODERATIONS	0	99.704	99.704
**D	AMUNDI RESA ACTIONS EUROPE	0	12.954	12.954
**D	AMUNDI ACTIONS RESTRUCTURATIONS	0	13.936	13.936
**D	AMUNDI ACTIONS EURO ISR	0	24.254	24.254
**D	CPR EUROLAND	0	350.438	350.438
**D	CPR EUROPE NOUVELLE	0	14.878	14.878
**D	CPR EUROPE	0	17.034	17.034
**D	ECOFI ACTIONS SCR	0	17.874	17.874
**D	RENDEMENT DIVERSIFIE M	0	29.623	29.623
**D	EDMOND DE ROTHSCHILD EQUITY EUROPE SOLVE	0	277.552	277.552
**D	EDMOND DE ROTHSCHILD ASSET MANAGEMENT (EDRAM)	0	43.610	43.610
**D	EPOQUE	0	137.770	137.770
**D	EUROPA	0	270.000	270.000
**D	AMUNDI DIVIDENDO ITALIA	0	1.155.000	1.155.000
**D	AMUNDI BILANCIATO EURO	0	15.668	15.668
**D	AMUNDI BEST SELECTION PLUS	0	49.075	49.075

## LISTA ESITO DELLE VOTAZIONE

Oggetto: **Determinazione della retribuzione del Presidente del Collegio Sindacale e dei Sindaci effettivi****FAVOREVOLI**

Badge	Ragione Sociale	Proprio	Delega	Totale
**D	AMUNDI BEST SELECTION TOP	0	21.684	21.684
**D	AMUNDI BEST SELECTION CLASSIC	0	27.372	27.372
**D	AMUNDI DISTRIBUZIONE ATTIVA	0	7.127	7.127
**D	AMUNDI CEDOLA 2021	0	6.406	6.406
**D	AMUNDI OBIETTIVO RISPARMIO 2022	0	1.123	1.123
**D	AMUNDI OBIETTIVO CRESCITA 2022	0	8.151	8.151
**D	AMUNDI OBIETTIVO RISPARMIO 2022 DUE	0	1.102	1.102
**D	AMUNDI OBIETTIVO CRESCITA 2022 DUE	0	8.385	8.385
**D	AMUNDI OBIETTIVO RISPARMIO 2022 TRE	0	974	974
**D	AMUNDI VALORE ITALIA PIR	0	120.000	120.000
**D	AMUNDI OBIETTIVO RISPARMIO 2022 QUATTRO	0	920	920
**D	AMUNDI ACCUMULAZIONE ITALIA PIR 2023	0	230.000	230.000
**D	PRAMERICA SICAV	0	1.500.000	1.500.000
**D	MAN MULTI-STRATEGY MASTER FUND C/O MAN SOLUTIONS LTD	0	15	15
**D	MAN QUALIFYING INVESTOR FUNDS PLC-MAN GLG ELS MASTER QIF C/O GLG PARTNERS LP	0	67	67
**D	GLG EUROPEAN LONG-SHORTFUND C/O GLG PARTNERS LP	0	26	26
**D	MAN FUNDS XII SPC - MAN 1783 II SP MAPLES CORPORATE SERVICES LIMITED	0	3.723	3.723
**D	MAN GLG TOPAZ LIMITED C/O GLG PARTNERS LP	0	34	34
**D	AHL INSIGHT LIMITED	0	230	230
**D	NORGES BANK	0	874.152	874.152
**D	GOVERNMENT OF NORWAY	0	55.409.506	55.409.506
**D	JANA PASSIVE GLOBAL SHARE TRUST	0	129.923	129.923
**D	MLC INVESTMENTS, MLC LIMITED	0	202.581	202.581
**D	VICTORIAN SUPERANNUATION FUND	0	81.276	81.276
**D	CARE SUPER	0	324.814	324.814
**D	TASPLAN SUPERANNUATION FUND.	0	96.530	96.530
**D	EQUIPSUPER	0	162.628	162.628
**D	AUSTRALIAN NATIONAL UNIVERSITY	0	65.573	65.573
**D	KL EUROSTOXX50 DB	0	47.431	47.431
**D	UBS FUND MANAGEMENT(LUXEMBOURG) SA	0	7.060	7.060
**D	UBS FUND MANAGEMENT(LUXEMBOURG) SA	0	10.009	10.009
**D	UBS FUND MANAGEMENT(LUXEMBOURG) SA	0	11.995	11.995
**D	UBS FUND MANAGEMENT(LUXEMBOURG) SA	0	9.025	9.025
**D	UBS FUND MANAGEMENT(LUXEMBOURG) SA	0	22.000	22.000
**D	UBS FUND MANAGEMENT(LUXEMBOURG) SA	0	29.027	29.027
**D	UBS FUND MANAGEMENT(LUXEMBOURG) SA	0	49.739	49.739
**D	UBS FUND MANAGEMENT(LUXEMBOURG) SA	0	6.016	6.016
**D	UBS (LUX) EQUITY SICAV - EUROPEAN - HIGH DIVIDEND (EUR)	0	177.404	177.404
**D	UBS FUND MANAGEMENT (SWITZERLAND) AG.	0	340.224	340.224
**D	UBS FUND MANAGEMENT (SWITZERLAND) AG.	0	238.411	238.411
**D	UBS FUND MGT (CH) AG CH0467/UBSCHIF2-EQ GLOB	0	1.025	1.025
**D	UBS FUND MGT (CH) AG CH1250	0	12.976	12.976
**D	UBS FUND MGT (CH) AG CH1270B / 2019 IF - AKT WELT - UBS	0	27.502	27.502

## LISTA ESITO DELLE VOTAZIONE

Oggetto: **Determinazione della retribuzione del Presidente del Collegio Sindacale e dei Sindaci effettivi****FAVOREVOLI**

Badge	Ragione Sociale	Proprio	Delega	Totale
**D	UBS ASSET MANAGEMENT (U.K.) LTD FUND MANAGEMENT SWITZERLAND	0	1.264	1.264
**D	UBS FUND MANAGEMENT (SWITZERLAND) AG.	0	1.204.419	1.204.419
**D	BAPTIST FOUNDATION OF TEXAS DBA HIGHGROUND ADVISORS	0	147.447	147.447
**D	BERESFORD FUNDS PLC - SETANTA INCOME OPPORTUNITIES FUND	0	17.699	17.699
**D	BRANDES INVESTMENT PARTNERS LP.	0	107	107
**D	CITY OF LOS ANGELES FIRE AND POLICE PENSION PLAN	0	2.047.920	2.047.920
**D	ASSET MANAGEMENT EXCHANGE UCITS CCF	0	3.292	3.292
**D	STICHTING DELA DEPOSITARY AND MANAGEMENT OUDE STADSGRACHT	0	493.462	493.462
**D	STICHTING PENSIOENFONDS ING	0	107.192	107.192
**D	LEGAL AND GENERAL CCF	0	5.641	5.641
**D	CAMPBELL PENSION PLANS MASTER RETIREMENT TRUST	0	65.909	65.909
**D	FRESNO COUNTY EMPLOYEES` RETIREMENT ASSOCIATION	0	71.063	71.063
**D	FIREMEN`S ANNUITY AND BENEFIT FUND OF CHICAGO	0	106.883	106.883
**D	SPARTAN GROUP TRUST FOR EMPLOYEE BENEFIT PLANS	0	900.930	900.930
**D	EDINBURGH PARTNERS GLOBAL OPPORTUNITY TRUST PLC	0	254.575	254.575
**D	TEACHERS` RETIREMENT SYSTEM OF OKLAHOMA	0	66.929	66.929
**D	FIREMEN`S RETIREMENT SYSTEM OF ST. LOUIS	0	33.261	33.261
**D	NTCC WELLINGTON EUROPE CONTRARIAN VALUE FUND	0	26.059	26.059
**D	NUCLEAR ELECTRIC INSURANCE LIMITED	0	209.736	209.736
**D	MICHELIN NORTH AMERICA INC. MASTER RETIREMENT TRUST	0	30.016	30.016
**D	USAA MASTER TRUST (PENSION AND RSP)	0	12.931	12.931
**D	BRANDES INTERNATIONAL EQUITY FUND	0	1.375.435	1.375.435
**D	IBM DIVERSIFIED GLOBAL EQUITY FUND	0	69.096	69.096
**D	NATIONAL WESTMINSTER BANK PLC AS TRUSTEE OF KES STRATEGIC INVESTMENT FUND	0	17.526	17.526
**D	EDINBURGH PARTNERS OPPORTUNITIES FUND PLC	0	39.719	39.719
**D	ELO MUTUAL PENSION INSURANCE COMPANY ELO MUTUAL PENSION INSURANCE COMPANY	0	688.346	688.346
**D	STICHTING HEINEKEN PENSIOENFONDS	0	185.358	185.358
**D	BT PENSION SCHEME LLOYDS CHAMBERS	0	5.585.453	5.585.453
**D	STICHTING PENSIOENFONDS SAGITTARIUS	0	91.864	91.864
**D	IBM PENSION PLAN	0	19.967	19.967
**D	THE BOARD OF THE PENSION PROTECTION FUND RENAISSANCE	0	120.465	120.465
**D	LOTHIAN PENSION FUND	0	1.120.111	1.120.111
**D	STICHTING PENSIOENFONDS VAN DE METALEKTRO (PME)	0	1.398.215	1.398.215
**D	CHEVRON UK PENSION PLAN	0	25.074	25.074
**D	STRATHCLYDE PENSION FUND	0	3.258.194	3.258.194
**D	PUBLIC EMPLOYEES RETIREMENT ASSOCIATION OF COLORADO	0	2.462.701	2.462.701
**D	FUTURE FUND BOARD OF GUARDIANS FOR AND ON BEHALF OF THE MEDICAL RESEARCH FUTURE FUND	0	75.825	75.825
**D	FUTURE FUND BOARD OF GUARDIANS FOR AND ON BEHALF OF FUTURE FUND	0	529.441	529.441
**D	NORTHERN TRUST UCITS COMMON CONTRACTUAL FUND	0	1.079.919	1.079.919
**D	COLONIAL FIRST STATE INVESTMENT FUND 50	0	155.769	155.769
**D	COLONIAL FIRST STATE WHOLESALE INDEXED GLOBAL SHARE FUND	0	102.791	102.791
**D	MUNICIPAL EMPLOYEES` ANNUITY AND BENEFIT FUND OF CHICAGO	0	5.880	5.880

## LISTA ESITO DELLE VOTAZIONE

Oggetto: **Determinazione della retribuzione del Presidente del Collegio Sindacale e dei Sindaci effettivi****FAVOREVOLI**

Badge	Ragione Sociale	Proprio	Delega	Totale
**D	UNITED NATIONS RELIEF AND WORKS AGENCY FOR PALESTINE REFUGEES IN THE NEAR EAST UNRWA HEADQUARTERS BAYADER WADI AL-SEER A 12.785	12.785		0
**D	ERIKA GLAZER	0	11.200	11.200
**D	US RETIREMENT TRUST	0	31.255	31.255
**D	RETIREMENT PLAN FOR CITY OF TAMPA GENERAL EMPLOYEES	0	48.262	48.262
**D	THOMAS L. WALTON FAMILY TRUST UAD 03/19/13	0	4.652	4.652
**D	WHEELS COMMON INVESTMENT FUND	0	21.272	21.272
**D	VIRGINIA C.MARS REVOCABLE TRUST DATED AUGUST 6, 1991	0	2.775	2.775
**D	SAMFORD UNIVERSITY PENSION PLAN TRUST	0	2.423	2.423
**D	HRW TESTAMENTARY TRUST NO. 7	0	20.813	20.813
**D	STEUART L. WALTON FAMILY TRUST UAD 3/19/13	0	9.673	9.673
**D	EXELON CORPORATION NUCLEAR DECOMMISSION TRUST - NON TAX QUALIFIED	0	2.291	2.291
**D	CLINTON NUCLEAR POWER PLANT QUALIFIED FUND CLINTON NUCLEAR POWER PLANT QUALIFIED FUND	0	5.909	5.909
**D	CHURCH OF ENGLAND INVESTMENT FUND FOR PENSIONS	0	72.277	72.277
**D	DAUGHTERS OF CHARITY OF ST VINCENT DE PAUL PROVINCE OF THE WEST	0	66.865	66.865
**D	CITY OF AUSTIN EMPLOYEES RETIREMENT SYSTEM	0	3.998	3.998
**D	CULTURAL INSTITUTIONS PENSION PLAN TRUST CULTURAL INSTITUTIONS RETIREMENT SYSTEM	0	12.867	12.867
**D	DOMINION RESOURCES INC. MASTER TRUST	0	113.965	113.965
**D	JOSHUA GREEN CORPORATION 1425	0	4.035	4.035
**D	FUNDO DE PENSOES ALAMEDA DE CARLOS D` ASSUMPCAO	0	29.766	29.766
**D	TRUST FOR THE PENSION PLAN OF THE CHUBB CORPORATION	0	79.689	79.689
**D	CYSTIC FIBROSIS FOUNDATION	0	96.839	96.839
**D	ARVEST FOUNDATION	0	1.361	1.361
**D	BECHTEL NR PROGRAM PENSION MASTER TRUST	0	24.315	24.315
**D	LTW INVESTMENTS LLC	0	217.700	217.700
**D	GUIDESTONE FUNDS INTERNATIONAL EQUITY FUND	0	661.812	661.812
**D	MASTER TRUST AGREEMENT BETWEEN PFIZER INC AND THE NORTHERN TRUST COMPANY	0	764.399	764.399
**D	OLIN PENSION PLANS MASTER RETIREMENT TRUST	0	21.034	21.034
**D	NNPP CONTRACTOR DB MASTER TRUST	0	180.801	180.801
**D	NEW CHURCH INVESTMENT FUND	0	2.696	2.696
**D	JCW 1987 ARTICLE II DESC TRUST FBO JMW DTD 1/1/2012	0	1.102	1.102
**D	ALICE A PROIETTI FAMILY TRUST UAD 09/27/13	0	5.374	5.374
**D	JCW 1987 ARTICLE II DESC TRUST FBO TLW	0	1.080	1.080
**D	HSBC UCITS COMMON CONTRACTUAL FUND	0	36.361	36.361
**D	HONG KONG SAR GOVERNMENT EXCHANGE FUND	0	3.463.213	3.463.213
**D	BEAT DRUGS FUND ASSOCIATION	0	3.668	3.668
**D	HOSPITAL AUTHORITY PROVIDENT FUND SCHEME	0	341.238	341.238
**D	PUBLIC PENSION AGENCY	0	628.856	628.856
**D	PUBLIC PENSION AGENCY	0	657.063	657.063
**D	PLURIBUS LABS GLOBAL CORE EQUITY MASTER FUND LP	0	1.127	1.127
**D	BRANDES GLOBAL EQUITY INCOME FUND	0	2.589	2.589
**D	BRANDES GLOBAL EQUITY FUND	0	305.548	305.548
**D	OVERSTONE COMMON CONTRACTUAL FUND	0	756.241	756.241

## LISTA ESITO DELLE VOTAZIONE

Oggetto: **Determinazione della retribuzione del Presidente del Collegio Sindacale e dei Sindaci effettivi****FAVOREVOLI**

Badge	Ragione Sociale	Proprio	Delega	Totale
**D	HPE GLOBAL EQUITY SUB FUND	0	1.543.808	1.543.808
**D	OVERSTONE FUND PLC	0	1.854.403	1.854.403
**D	ILA CLI FUND 2011	0	22.083	22.083
**D	ORIZABA, LP	0	17.955	17.955
**D	OMEGA FFIP LIMITED PARTNERSHIP	0	574	574
**D	82A HOLDINGS, LLC	0	1.023	1.023
**D	LTW GROUP HOLDINGS, LLC	0	161.739	161.739
**D	LEHMAN-STAMM FAMILY PARTNERS LLC LEHMAN-STAMM FAMILY PARTNERS LLC	0	891	891
**D	LEGAL AND GENERAL MSCI EAFE FUND LLC	0	252.312	252.312
**D	LAKE AVENUE INVESTMENTS LLC	0	92.703	92.703
**D	THE JBUT MASTER INVESTMENT PARTNERS HIP LLP C/O JACOBUS WEALTH MANAGEMENT	0	34.728	34.728
**D	NTGI-QM COMMON DAILY EAFE INDEX FUND - NON LENDING	0	257.033	257.033
**D	801 INVESTMENTS LLC	0	119.100	119.100
**D	PRO-GEN INVESTMENTS LLC	0	35.740	35.740
**D	MALACHITE 35 TRUST	0	6.068	6.068
**D	SHIMODA HOLDINGS, LLC	0	2.301	2.301
**D	FCM INTERNATIONAL LLC	0	8.743	8.743
**D	NTGI-QM COMMON DAILY ALL COUNTRY WORLD EX-US INVESTABLE MARKET INDEX FUND - NON LENDING	0	75.546	75.546
**D	MA 94 B SHARES, LP	0	93.687	93.687
**D	RDM LIQUID LLC	0	39.122	39.122
**D	CINDY SPRINGS, LLC	0	39.959	39.959
**D	SENTINEL INTERNATIONAL FUND	0	36.194	36.194
**D	SALIX, LLC	0	11.130	11.130
**D	SLW PORTFOLIO, LLC	0	83.683	83.683
**D	LEGAL AND GENERAL ASSURANCE SOCIETY LIMITED	0	188.062	188.062
**D	WAM INVESTMENTS, LLC	0	7.382	7.382
**D	GLOBAL BOND FUND WAYCROSSE INC	0	232.015	232.015
**D	MS FUND LP	0	32.869	32.869
**D	SIM GLOBAL BALANCED TRUST	0	2.291	2.291
**D	THYSSEN GLOBAL INVESTMENTS CORP	0	1.376	1.376
**D	INTERNATIONAL EXPATRIATE BENEFIT MASTER TRUST	0	12.050	12.050
**D	THE HARRY L. BRADLEY JR. TRUSTS MASTER INVESTMENT PARTNERSHIP LLP C/O JACOBUS WEALTH MANAGEMENT	0	9.217	9.217
**D	LEGAL AND GENERAL EUROPEAN EQUITY INCOME FUND	0	759.000	759.000
**D	BETTER BE GOOD, LLC	0	2.516	2.516
**D	CARNELIAN INVESTMENT MANAGEMENT LLC	0	47.461	47.461
**D	CHCP GLOBAL SECURITIES LP	0	1.235	1.235
**D	EVA VALLEY MA1 LLC	0	17.102	17.102
**D	LEGG MASON QS INVESTORS GLOBAL RESPONSIBLE INVESTMENT FUND	0	1.491	1.491
**D	FISHER INVESTMENTS TRUST	0	63.245	63.245
**D	DYNASTY INVEST, LTD	0	4.959	4.959
**D	DELFINCO LP	0	16.034	16.034
**D	CHES INTERNATIONAL PROPERTIES, LTD.	0	2.023	2.023
**D	NTGI - QM COMMON DAILY ALL COUNTRY WORLD EX-US EQUITY INDEX FUND - LENDING	0	140.779	140.779

## LISTA ESITO DELLE VOTAZIONE

Oggetto: **Determinazione della retribuzione del Presidente del Collegio Sindacale e dei Sindaci effettivi****FAVOREVOLI**

Badge	Ragione Sociale	Proprio	Delega	Totale
**D	NTCC COLLECTIVE FUNDS FOR GRANTOR TRUST	0	16.075	16.075
**D	K INVESTMENTS SH LIMITED	0	382.367	382.367
**D	LEGAL AND GENERAL DEVELOPED MULTI-FACTOR SL FUND LLC	0	28.310	28.310
**D	NTGI-QM COMMON DAILY EAFE INDEX FUND - LENDING	0	205.383	205.383
**D	PERMANENT FUND INVESTMENTS LLC	0	18.796	18.796
**D	BRANDES INSTITUTIONAL EQUITY TRUST	0	1.045.186	1.045.186
**D	ASCENSION ALPHA FUND, LLC	0	11.484	11.484
**D	UNITED NATIONS JOINT STAFF PENSION FUND	0	1.700.000	1.700.000
**D	INTERNATIONAL MONETARY FUND STAFF RETIREMENT PLAN	0	7.956	7.956
**D	INTERNATIONAL MONETARY FUND STAFF RETIREMENT PLAN 700	0	43.974	43.974
**D	THE PUBLIC INSTITUTION FOR SOCIAL SECURITY	0	431.454	431.454
**D	THE PUBLIC INSTITUTION FOR SOCIAL SECURITY	0	95.138	95.138
**D	THE PUBLIC INSTITUTION FOR SOCIAL SECURITY	0	129.882	129.882
**D	INTERNATIONAL MONETARY FUND RETIRED STAFF BENEFITS INVESTMENT ACCOUNT 700	0	10.147	10.147
**D	MASTER TRUST FOR CERTAIN TAX-QUALIFIED BECHTEL RETIREMENT PLANS QUALIFIED BECHTEL RETIREMENT PLANS 56.348		0	56.348
**D	NATIONAL COUNCIL FOR SOCIAL SEC FUND	0	5.214	5.214
**D	NATIONAL COUNCIL FOR SOCIAL SECURITY FUND.	0	35.008	35.008
**D	NATIONAL COUNCIL FOR SOCIAL SECURITY FUND.	0	35.894	35.894
**D	NGEE ANN POLYTECHNIC	0	694	694
**D	NATIONAL COUNCIL FOR SOCIAL SEC FUND	0	155.178	155.178
**D	NATIONAL COUNCIL FOR SOCIAL SEC FUND	0	495.925	495.925
**D	FIDELITY SALEM STREET TRUST FIDELITY SERIES GLOBAL EX U.S. INDEX FUND	0	1.778.371	1.778.371
**D	FIDELITY SALEM STREET TRUST: FIDELITY FLEX INTERNATIONAL INDEX FUND	0	53.340	53.340
**D	FISHER INVESTMENTS GLOBAL TOTAL RETURN UNIT TRUST FUND	0	1.609	1.609
**D	HALIFAX REGIONAL MUNICIPALITY MASTER TRUST	0	1.072	1.072
**D	PUBLIC SECTOR PENSION INVESTMENT BOARD	0	1.387.606	1.387.606
**D	MICHELIN NORTH AMERICA (CANADA) INC. MASTER TRUST	0	63	63
**D	HAGFORS LIMITEDT HE R AND H TRUST COMPANY LTD	0	21.553	21.553
**D	STICHTING BLUE SKY LIQUID ASSET FUNDS	0	289.162	289.162
**D	NEW ZEALAND SUPERANNUATION FUND	0	295.318	295.318
**D	STATE UNIVERSITIES RETIREMENT SYSTEM	0	234.930	234.930
**D	MERCER PASSIVE INTERNATIONAL SHARES FUND	0	87.821	87.821
**D	ARIA CO PTY LTD AS TRUSTEE FOR COMBINED INVESTMENTS FUND	0	922.334	922.334
**D	COMMONWEALTH SUPERANNUATION CORPORATION AS TRUSTEE FOR ARIA INVESTMENTS TRUST	0	134.260	134.260
**D	MERCER OSS TRUST	0	13.458	13.458
**D	LORD MAYORS CHARITABLE FUND	0	2.062	2.062
**D	RIVER AND MERCANTILE GLOBAL HIGH ALPHA FUND	0	26.124	26.124
**D	QUEENSLAND INVESTMENT TRUST NO. 2	0	91.200	91.200
**D	QIC INTERNATIONAL EQUITIES FUND	0	71.155	71.155
**D	GOVERNMENT EMPLOYEES SUPERANNUATION BOARD	0	81.540	81.540
**D	DODDINGTON GLOBAL FUND LLC	0	161.482	161.482
**D	GOVERNMENT EMPLOYEES SUPERANNUATION BOARD	0	363.431	363.431

## LISTA ESITO DELLE VOTAZIONE

Oggetto: **Determinazione della retribuzione del Presidente del Collegio Sindacale e dei Sindaci effettivi****FAVOREVOLI**

Badge	Ragione Sociale	Proprio	Delega	Totale
**D	TYCO ELECTRONICS CORPORATION RETIREMENT SAVINGS AND INVESTMENT PLAN	0	19.553	19.553
**D	SAMFORD UNIVERSITY	0	3.436	3.436
**D	S.ROBSON WALTON 1999 CHILDRENS TRUST	0	4.180	4.180
**D	NTCC COLLECTIVE FUNDS FOR EMPLOYEE BENEFIT TRUSTS	0	778.008	778.008
**D	TRINITY COLLEGE CAMBRIDGE	0	14.300	14.300
**D	THE TRUSTEES OF THE HENRY SMITH CHARITY	0	55.143	55.143
**D	HRW TESTAMENTARY TRUST NO 6	0	18.871	18.871
**D	WALTON FAMILY FOUNDATION INC	0	245.679	245.679
**D	HRW TESTAMENTARY TRUST NO 2	0	36.076	36.076
**D	HRW TESTAMENTARY TRUST NO. 8	0	13.426	13.426
**D	HRW TESTAMENTARY TRUST NO. 9	0	12.646	12.646
**D	HRW TESTAMENTARY TRUST NO 1	0	10.542	10.542
**D	HRW TESTAMENTARY TRUST NO. 10	0	26.454	26.454
**D	HRW TRUST NO 4 UAD 01/17/03	0	35.984	35.984
**D	HRW TESTAMENTARY TRUST NO. 12	0	24.284	24.284
**D	PRESBYTERIAN CHURCH (USA) FOUNDATION	0	21.551	21.551
**D	NORTHERN TRUST GLOBAL INVESTMENTS COLLECTIVE FUNDS TRUST	0	6.129.405	6.129.405
**D	FORD MOTOR COMPANY DEFINED BENEFIT MASTER TRUST	0	86.587	86.587
**D	FLORIDA COLLEGE SAVINGS PROGRAM	0	3.410	3.410
**D	EXELON PEACH BOTTOM UNIT 1 QUALIFIED FUND 10	0	1.985	1.985
**D	EXELON FITZPATRICK QUALIFIED FUND	0	12.298	12.298
**D	CATERPILLAR INC. GROUP INSURANCE PLAN TRUST	0	9.135	9.135
**D	CENTURYLINK, INC. DEFINED CONTRIBUTION PLAN MASTER TRUST	0	118.617	118.617
**D	CATERPILLAR INC MASTER RETIREMENT TRUST	0	161.300	161.300
**D	OWENS CORNING DEFINED BENEFIT MASTER TRUST	0	15.417	15.417
**D	NORTHERN FUNDS - INTERNATIONAL EQUITY INDEX FUND	0	854.409	854.409
**D	NEW IRELAND ASSURANCE COMPANY PLC	0	1.426.042	1.426.042
**D	ACTIVE M INTERNATIONAL EQUITY FUND	0	267.136	267.136
**D	MICHIGAN CATHOLIC CONFERENCE	0	3.823	3.823
**D	LOCKHEED MARTIN CORPORATION MASTER RETIREMENT TRUST	0	184.379	184.379
**D	COMMONWEALTH OF MASSACHUSETTS EMPLOYEES DEFERRED COMPENSATION PLAN	0	86.250	86.250
**D	MICHIGAN CATHOLIC CONFERENCE MASTER PENSION TRUST	0	8.267	8.267
**D	STATE OF IDAHO ENDOWMENT FUND INVESTMENT BOARD	0	108.130	108.130
**D	JTW TRUST NO. 2 UAD 9/19/02	0	11.424	11.424
**D	JTW TRUST NO. 4 UAD 9/19/02	0	16.255	16.255
**D	JTW TRUST NO. 1 UAD 9/19/02	0	8.181	8.181
**D	JTW TRUST NO. 3 UAD 9/19/02	0	12.024	12.024
**D	JTW TRUST NO. 5 UAD 9/19/02	0	7.575	7.575
**D	JOHN T WALTON FAMILY TRUST	0	21.689	21.689
**D	AON PENSION PLAN TRUST AON CORPORATION	0	11.925	11.925
**D	ALW 2010 FAMILY TRUST ALICE WALTONC/O WALTON ENTERPRISES LLC	0	132.450	132.450
**D	THE BOEING COMPANY EMPLOYEE SAVINGS PLANS MASTER TRUST	0	221.886	221.886
**D	ACORN 1998 TRUST	0	2.651	2.651



## LISTA ESITO DELLE VOTAZIONE

Oggetto: **Determinazione della retribuzione del Presidente del Collegio Sindacale e dei Sindaci effettivi****FAVOREVOLI**

Badge	Ragione Sociale	Proprio	Delega	Totale
**D	HRW TESTAMENTARY TRUST NO 3	0	19.529	19.529
**D	HRW TRUST NO 1 UAD 01/17/03	0	26.582	26.582
**D	HRW TESTAMENTARY TRUST NO. 11	0	22.762	22.762
**D	HRW TESTAMENTARY TRUST NO 4	0	9.994	9.994
**D	HRW TESTAMENTARY TRUST NO 5	0	11.377	11.377
**D	BRANDES INVESTMENT PARTNERS, LP 401(K) PLAN	0	67.951	67.951
**D	MILTON HERSHEY SCHOOL TRUST	0	18.060	18.060
**D	MONDRIAN ALL COUNTRIES WORLD EX-US EQUITY FUND LP	0	1.725.594	1.725.594
**D	CITY OF LOS ANGELES FIRE AND POLICE PENSION PLAN	0	201.118	201.118
**D	ILLINOIS MUNICIPAL RETIREMENT FUND	0	1.202.675	1.202.675
**D	ILLINOIS MUNICIPAL RETIREMENT FUND	0	1.127.565	1.127.565
**D	MERCY INVESTMENT SERVICES INC	0	1	1
**D	MARSH AND MCLENNAN MASTER RETIREMENT TRUST	0	105.790	105.790
**D	MONDRIAN INTERNATIONAL EQUITY FUND L.P.	0	6.131.216	6.131.216
**D	NISSAN NORTH AMERICA INC. EMPLOYEE RETIREMENT PLAN MASTER TRUST	0	16.159	16.159
**D	NEW YORK STATE NURSES ASSOCIATION PENSION PLAN	0	113.310	113.310
**D	GUIDESTONE FUNDS INTERNATIONAL EQUITY INDEX FUND	0	137.591	137.591
**D	GENERAL PENSION AND SOCIAL SECURITY AUTHORITY GPSSA	0	89.865	89.865
**D	CHEVRON MASTER PENSION TRUST	0	102.390	102.390
**D	FLORIDA PREPAID COLLEGE PROGRAM	0	219.986	219.986
**D	STICHTING INSTITUUT GAK	0	11.843	11.843
**D	EAST BAY MUNICIPAL UTILITY DISTRICT	0	153.630	153.630
**D	CITY OF MILWAUKEE EMPLOYEES RETIREMENT SYSTEM	0	661.117	661.117
**D	CENTURYLINK, INC. DEFINED BENEFIT MASTER TRUST	0	99.939	99.939
**D	WYOMING RETIREMENT SYSTEM	0	6.290	6.290
**D	WYOMING RETIREMENT SYSTEM	0	24.035	24.035
**D	UTAH STATE RETIREMENT SYSTEMS	0	126.817	126.817
**D	SALT RIVER PIMA-MARICOPA INDIAN COMMUNITY	0	76.260	76.260
**D	NATIONAL WESTMINSTER BANK PLC AS TRUSTEE OF STONEHAGE FLEMING UK EQUITY INCOME FUND	0	7.255	7.255
**D	HSBC GLOBAL EQUITY FUND	0	135.600	135.600
**D	FORD MOTOR COMPANY OF CANADA, LIMITED PENSION TRUST	0	15.850	15.850
**D	WORKPLACE HEALTH SAFETY AND COMPENSATION COMMISSION OF NEW BRUNSWICK	0	92.427	92.427
**D	HSBC INTERNATIONAL EQUITY POOLED FUND	0	262.312	262.312
**D	PEPSICO, INC. MASTER TRUST	0	356.392	356.392
**D	PEPSICO CANADA ULC MASTER TRUST	0	115.017	115.017
**D	OPSEU PENSION PLAN TRUST FUND	0	19.224	19.224
**D	LEGAL AND GENERAL GLOBAL EQUITY INDEX FUND	0	10.003	10.003
**D	LEGAL AND GENERAL FUTURE WORLD EQUITY FACTORS INDEX FUND	0	18.330	18.330
**D	LEGAL AND GENERAL FUTURE WORLD ESG DEVELOPED INDEX FUND	0	972	972
**D	LEGAL AND GENERAL EUROPEAN INDEX TRUST	0	1.445.474	1.445.474
**D	LEGAL AND GENERAL INTERNATIONAL INDEX TRUST	0	171.026	171.026
**D	STATE STREET GLOBAL ADVISORS GROSS ROLL UP UNIT TRUST	0	57.152	57.152
**D	OKLAHOMA PUBLIC EMPLOYEES RETIREMENT SYSTEM	0	804.165	804.165

## LISTA ESITO DELLE VOTAZIONE

Oggetto: **Determinazione della retribuzione del Presidente del Collegio Sindacale e dei Sindaci effettivi****FAVOREVOLI**

Badge	Ragione Sociale	Proprio	Delega	Totale
**D	OYSTER CREEK ENVIRONMENTAL PROTECTION LLC QUALIFED NUCLEAR DECOMMISS IONING TRUST	0	7.694	7.694
**D	PAULA CARR	0	102.522	102.522
**D	PAVILION INTERNATIONAL FOCUSED EQUITY POOL	0	11.301	11.301
**D	BLACKROCK AUTHORISED CONTRACTUAL SCHEME I	0	1.946.258	1.946.258
**D	RAMI PARTNERS, LLC	0	146.764	146.764
**D	LEGAL AND GENERAL AUTHORISED CONTRACTUAL SCHEME	0	1.852	1.852
**D	LEGAL AND GENERAL ICAV	0	63.934	63.934
**D	BRITISH COLUMBIA INVESTMENT MANAGEMENT CORPORATION	0	101.657	101.657
**D	STATE TEACHERS RETIREMENT SYSTEM OF OHIO	0	848.600	848.600
**D	STATE TEACHERS RETIREMENT SYSTEM OF OHIO	0	1.086.705	1.086.705
**D	BANCO NACIONAL DE PANAMA, ACTING AS TRUSTEE OF THE FIDEICOMISO DE FONDO DE AHORRO DE PANAMA	0	9.772	9.772
**D	LGPS CENTRAL AUTHORISED CONTRACTUAL SCHEME	0	335.700	335.700
**D	BORDER TO COAST AUTHORISED CONTRACTUAL SCHEME	0	150.220	150.220
**D	UBS COMMON CONTRACTUAL FUND	0	706	706
**D	QSUPER	0	36.999	36.999
**D	BLACKROCK UCITS CCF. BLACKROCK ASSET MANAGEMENT IRELAND LIMITED	0	168.689	168.689
**D	INTERNATIONAL BANK FOR RECONSTRUCTION AND DEVELOPMENT ON BEHALF OF THE WORLD BANK GROUP TRUST FUNDS 12.037	0	0	12.037
**D	WEST YORKSHIRE PENSION FUND	0	500.000	500.000
**D	CLEARWATER INTERNATIONAL FUND	0	4.500	4.500
**D	MERSEYSIDE PENSION FUND	0	100.000	100.000
**D	KOMMUNAL LANDSPENSJONSKASSE GJENSIDIG FORSIKRINGSSELSKAP	0	142.124	142.124
**D	VERDIPAPIRFONDET KLP AKSJEEUROPA INDEKS 1	0	141.057	141.057
**D	VERDIPAPIRFONDET KLP AKSJGLOBAL INDEX 1	0	329.111	329.111
**D	UNIVEST	0	290.496	290.496
**D	STICHTING BEDRIJFSTAKPENSIOENFONDS VOOR HET SCHOONMAAK EN GLAZENWASSER SBEDRIJF	0	113.519	113.519
**D	STICHTING BEDRIJFSTAKPENSIOENFONDS VOOR HET BEROEPSVERVOER OVER DE WEG	0	1.034.724	1.034.724
**D	FJARDE AP-FONDEN	0	154.828	154.828
**D	STOREBRAND SICAV	0	7.121	7.121
**D	NORTHERN TRUST UCITS FGR FUND	0	470.594	470.594
**D	ANDRA AP-FONDEN	0	10.389	10.389
**D	ROBECO INSTITUTIONAL UMBRELLA FUND	0	339.849	339.849
**D	RBC PRIVATE OVERSEAS EQUITY POOL	0	89.968	89.968
**D	STICHTING BEDRIJFSTAKPENSIOEN FONDS VOOR DE DETAILHANDEL	0	465.674	465.674
**D	DANSKE INVEST SICAV GLOBAL INDEX	0	181.464	181.464
**D	VONTOBEL ASSET MANAGEMENT S.A	0	133.126	133.126
**D	UNIVERSE THE CMI CONTINEN. EUROPEANEQUITY	0	240.769	240.769
**D	VONTOBEL FUND (CH) - VESCORE GLOBALEQUITY MULTIFACTOR OLIVIER SCHALBETTER VONTOBEL FONDS SERVICES AG 3.172	0	0	3.172
**D	PINNACLE ICAV	0	153.711	153.711
**D	SAN MATEO COUNTY EMPLOYEES` RETIREMENT ASSOCIATION	0	313.491	313.491
**D	SL MFS LOW VOL GLOB EQ FD	0	12.524	12.524
**D	STATES OF GUERNSEY SUPERANNUATION FUND	0	114.553	114.553

## LISTA ESITO DELLE VOTAZIONE

Oggetto: **Determinazione della retribuzione del Presidente del Collegio Sindacale e dei Sindaci effettivi****FAVOREVOLI**

Badge	Ragione Sociale	Proprio	Delega	Totale
**D	STATES OF GUERNSEY SUPERANNUATION FUND	0	3.946	3.946
**D	CMLA INDEXED GLOBAL SHARE FUND	0	16.912	16.912
**D	LEGAL AND GENERAL ASSURANCE PENSIONS MANAGEMENT LIMITED	0	90.590	90.590
**D	IRISH LIFE ASSURANCE.	0	10.550	10.550
**D	IRISH LIFE ASSURANCE.	0	10.999	10.999
**D	IRISH LIFE ASSURANCE.	0	50.392	50.392
**D	IRISH LIFE ASSURANCE.	0	813.695	813.695
**D	IRISH LIFE ASSURANCE PLC	0	696.632	696.632
**D	ILA-LA WORLD ESG SCREENED FUND	0	21.773	21.773
**D	IRISH LIFE ASSURANCE PLC	0	969.427	969.427
**D	CANADA LIFE ASSURANCE EUROPE LIMITED	0	1.438.025	1.438.025
**D	OVERSTONE UCITS FUND PLC	0	72.968	72.968
**D	STICHTING PENSIOENFONDS METAAL EN TECHNIEK MN SERVICES	0	468.740	468.740
**D	STICHTING MN SERVICES	0	1.723.023	1.723.023
**D	THE DFA INTERNATIONAL VALUE SERIESA	0	3.426.705	3.426.705
**D	ZURICH LIFE ASSURANCE PLC	0	982.858	982.858
**D	OLD MUTUAL GLOBAL INVESTORS	0	8.226	8.226
**D	CFSIL ATF CMLA INTERNATIONAL SHARE FUND	0	31.515	31.515
**D	STICHTING MN SERVICES AANDELENFONDS EUROPA.	0	250.830	250.830
**D	LEGAL AND GENERAL ASSURANCE PENSIONS MANAGEMENT LIMITED	0	272.246	272.246
**D	LEGAL AND GENERAL ASSURANCE PENSIONS MANAGEMENT LIMITED	0	2.292	2.292
**D	LEGAL AND GENERAL ASSURANCE PENSIONS MANAGEMENT LIMITED	0	21.316	21.316
**D	LEGAL AND GENERAL ASSURANCE PENSIONS MANAGEMENT LIMITED	0	5.893	5.893
**D	LEGAL AND GENERAL ASSURANCE PENSIONS MANAGEMENT LIMITED	0	14.015	14.015
**D	LEGAL AND GENERAL ASSURANCE PENSIONS MANAGEMENT LIMITED	0	7.156.953	7.156.953
**D	LEGAL AND GENERAL ASSURANCE PENSIONS MANAGEMENT LIMITED	0	116.486	116.486
**D	LEGAL AND GENERAL ASSURANCE PENSIONS MANAGEMENT LIMITED	0	520.465	520.465
**D	LEGAL AND GENERAL ASSURANCE PENSIONS MANAGEMENT LIMITED	0	406.966	406.966
**D	LEGAL AND GENERAL ASSURANCE PENSIONS MANAGEMENT LIMITED	0	94.125	94.125
**D	LEGAL AND GENERAL ASSURANCE PENSIONS MANAGEMENT LIMITED	0	17.549	17.549
**D	LEGAL AND GENERAL ASSURANCE PENSIONS MANAGEMENT LIMITED	0	211.355	211.355
**D	LEGAL AND GENERAL ASSURANCE PENSIONS MANAGEMENT LIMITED	0	30.347	30.347
**D	LEGAL AND GENERAL ASSURANCE PENSIONS MANAGEMENT LIMITED	0	5.792	5.792
**D	LEGAL AND GENERAL ASSURANCE PENSIONS MANAGEMENT LIMITED	0	4.442	4.442
**D	LEGAL AND GENERAL ASSURANCE PENSIONS MANAGEMENT LIMITED	0	15.917	15.917
**D	LEGAL AND GENERAL ASSURANCE PENSIONS MANAGEMENT LIMITED	0	2.878	2.878
**D	SUMMIT INVESTMENT FUNDS PLC IRISH LIFE INVESTMENT MANAGERS	0	57.276	57.276
**D	LEGAL AND GENERAL ASSURANCE PENSIONS MANAGEMENT LIMITED	0	66.403	66.403
**D	LEGAL AND GENERAL ASSURANCE PENSIONS MANAGEMENT LIMITED	0	40.579	40.579
**D	LEGAL AND GENERAL ASSURANCE PENSIONS MANAGEMENT LIMITED	0	59.622	59.622
**D	LEGAL AND GENERAL ASSURANCE PENSIONS MANAGEMENT LIMITED	0	72.725	72.725
**D	LEGAL AND GENERAL ASSURANCE PENSIONS MANAGEMENT LIMITED	0	154.364	154.364
**D	LEGAL AND GENERAL ASSURANCE PENSIONS MANAGEMENT LIMITED	0	72.620	72.620

## LISTA ESITO DELLE VOTAZIONE

Oggetto: **Determinazione della retribuzione del Presidente del Collegio Sindacale e dei Sindaci effettivi****FAVOREVOLI**

Badge	Ragione Sociale	Proprio	Delega	Totale
**D	LEGAL AND GENERAL INVESTMENT MANAGEMENT	0	18.743	18.743
**D	LEGAL AND GENERAL ASSURANCE PENSIONS MANAGEMENT LIMITED	0	119.930	119.930
**D	LEGAL AND GENERAL ASSURANCE PENSIONS MANAGEMENT LIMITED	0	108.169	108.169
**D	LEGAL AND GENERAL ASSURANCE PENSIONS MANAGEMENT LIMITED	0	68.538	68.538
**D	LEGAL AND GENERAL ASSURANCE PENSIONS MANAGEMENT LIMITED	0	1.234.452	1.234.452
**D	CITITRUST LTD	0	7.025	7.025
**D	LEGAL AND GENERAL ASSURANCE PENSIONS MANAGEMENT LIMITED	0	106.300	106.300
**D	MANULIFE GLOBAL FUND.	0	115.614	115.614
**D	AEGON CUSTODY B.V	0	5.638	5.638
**D	AEGON CUSTODY B.V	0	277.988	277.988
**D	THE NOMURA TRUST AND BANKING CO LTD	0	139.816	139.816
**D	THE NOMURA TRUST AND BANKING CO LTD	0	5.286	5.286
**D	SUMMIT MUTUAL FUNDS PUBLIC LIMITED COMPANY IRISH LIFE INVESTMENT MANAGERS	0	34.909	34.909
**D	BERESFORD FUNDS PLC	0	692.598	692.598
**D	CFSIL - COMMONWEALTH GLOBAL SHARE FUND 22	0	534.529	534.529
**D	CFSIL - COMMONWEALTH GLOBAL SHARE FUND 23	0	164.605	164.605
**D	STICHTING PGGM DEPOSITARY	0	1.994.944	1.994.944
**D	STICHTING PGGM DEPOSITARY	0	400.981	400.981
**D	INTERNATIONAL EQUITIES FUND	0	22.511	22.511
**D	NATIONAL COUNCIL FOR SOCIAL SECURITY FUND.	0	47.794	47.794
**D	AEGON CUSTODY B.V.	0	127.263	127.263
**D	CFSIL - COLONIAL FIRST STATE GLOBAL ASSET MANAGEMENT MULTI SECTOR TRUST 1	0	978	978
**D	SDA INTL EQUITY INDEX FD-WORLD	0	66.132	66.132
**D	CBOSC-CBGS-WGSS07	0	48.761	48.761
**D	JANUS HENDERSON CAPITAL FUNDS PLC	0	645	645
**D	CBOSC ATF CW BK GRP SUP WGSS08	0	59.104	59.104
**D	PINEBRIDGE FUND SERIES PINEBRIDGE EUROPE EQUITY FUND	0	29.086	29.086
**D	JOHN HANCOCK VARIABLE INSURANCE TRUST INTERNATIONAL EQUITY INDEX TRUST	0	98.316	98.316
**D	LEGAL AND GENERAL COLLECTIVE INVESTMENT TRUST..	0	864	864
**D	LEGAL AND GENERAL COLLECTIVE INVESTMENT TRUST..	0	5.580	5.580
**D	LEGAL AND GENERAL COLLECTIVE INVESTMENT TRUST.	0	574.326	574.326
**D	CFSIL RE COLONIAL FIRST STATE INVESTMENT FUND 10	0	119.737	119.737
**D	VICTORY MARKET NEUTRAL INCOME FUND	0	32.924	32.924
**D	NEWBURG NOMINEES LIMITED INVESTORS WHOLESALE GLOBAL EQUITY (INDEX) TRUST	0	109.225	109.225
**D	LATVIJAS BANKA	0	30.160	30.160
**D	JOHN HANCOCK FUNDS II INTERNATIONAL STRATEGIC EQUITY ALLOCATION FUND	0	26.321	26.321
**D	MACQUARIE MULTI FACTOR FUND	0	40.208	40.208
**D	HOSTPLUS POOLED SUPERANNUATION TRUST	0	51.043	51.043
**D	VICTORYSHARES DEVELOPED ENHANCED VOLATILITY WTD INDEX ETF	0	4.926	4.926
**D	VICTORYSHARES INTERNATIONAL VOLATILITY WTD INDEX ETF	0	143	143
**D	CITITRUST LIMITED AS TRUSTEE OF BLACKROCK PREMIER FUNDS-BLACKROCK WORLD EQUITY INDEX FUND	0	16.174	16.174
**D	VICTORYSHARES INTERNATIONAL HIGHDIV VOLATILITY WTD INDEX ETF	0	64.565	64.565
**D	INVESCO POOLED INVESTMENT FUND-GLOBAL STRATEGIC EQUITY FUND	0	5.864	5.864

## LISTA ESITO DELLE VOTAZIONE

Oggetto: **Determinazione della retribuzione del Presidente del Collegio Sindacale e dei Sindaci effettivi****FAVOREVOLI**

Badge	Ragione Sociale	Proprio	Delega	Totale
**D	WARMAN INVESTMENTS PTY LIMITED	0	22.969	22.969
**D	STICHTING PGGM DEPOSITARY	0	1.053.812	1.053.812
**D	STICHTING ALGEMEEN PENSIOENFONDS	0	96.298	96.298
**D	COLONIAL FIRST STATE INVESTMENT FUND.	0	53.709	53.709
**D	APPIAN ASSET MANAGEMENT	0	351.866	351.866
**D	ABERDEEN INVESTMENT FUNDS UK ICVC II - ABERDEEN EUROPEAN EQUITY TRACKER FUND	0	26.403	26.403
**D	USAA INTERNATIONAL FUND	0	669.990	669.990
**D	VICTORYSHARES USAA MSCI INTERNATIONAL VALUE MOMENTUM ETF	0	64.270	64.270
**D	LEGAL AND GENERAL COLLECTIVE INVESTMENT TRUST.	0	4.984	4.984
**D	TIMOTHY PLAN INTERNATIONAL ETF.	0	8.522	8.522
**D	UNIFIED ACCUMULATIVE PENSION FUND JOINT STOCK COMPANY	0	21.073	21.073
**D	SUN LIFE MFS GLOBAL TOTAL RETURN FUND SUN LIFE GLOBAL INVESTMENTS (CANADA) INC	0	281.194	281.194
**D	INTERNATIONAL RESEARCH EQUITY EXTENDED MASTER FUND (CAYMAN) L.P. C/O INTERTRUST CORP SVCS (CAYMAN) LTD 194.409	0	0	194.409
**D	STATERA MASTER INVESTORS (CAYMAN) L.P.	0	151	151
**D	PANAGORA ASSET MANAGEMENT INC.	0	98	98
**D	PANAGORA ASSET MANAGEMENT INC	0	383	383
**D	STOCK SELECTOR GLOBAL EQUITY INCUBATOR	0	261	261
**D	TWO SIGMA EQUITY SPECTRUM PORTFOLIO - EUR A/C MSPB	0	364	364
**D	GOETHAM CAPITAL V LLC	0	145	145
**D	CORECOMMODITY MANAGEMENT-FOUNDERS II MASTER FUND LTD. DMS CORP. SERVICES LTD.	0	1.879	1.879
**D	CORECOMMODITY MANAGEMENT - FOUNDERS ABSOLUTE RETURN MASTER FUND LTD. C/O DMS CORPORATE SERVICES LTD 6.240	0	0	6.240
**D	THE MANZANITA FOUNDATION C/O SKP LLP	0	12.358	12.358
**D	VIA RAIL CANADA INC MASTER TRUST 3	0	23.793	23.793
**D	RBC QUBE LOW VOLATILITY ALLCOUNTRY WORLD EQUITY FUND	0	7.967	7.967
**D	RBC QUBE LOW VOLATILITY GLOBAL EQUITY FUND	0	801.711	801.711
**D	SL MFS LOW VOL INTL EQ FD	0	2.710	2.710
**D	THE TM OVERSTONE UCITS EQUITY INCOME FUND	0	324.698	324.698
**D	SUN LIFE MFS MONTHLY INCOME FUND	0	10.707	10.707
**D	TRANSAMERICA LIFE INSURANCE COMPANY	0	22.075	22.075
**D	CWB ONYX GLOBAL EQUITY FUND	0	35.589	35.589
**D	NBIMC EAFE EQUITY INDEX FUND	0	61.603	61.603
**D	RR CPE GARDERIE QC	0	119.645	119.645
**D	RBC QUBE STABLE DIVIDEND GLOBAL	0	12.291	12.291
**D	MB HIGH INCOME EQUITY FUND	0	33.468	33.468
**D	NBIMC EAFE EQUITY INDEX FUND - CLASS N	0	3.589	3.589
**D	TREDJE AP-FONDEN	0	6.973	6.973
**D	ANTIPODES GLOBAL FUND	0	1.983.410	1.983.410
**D	ANTIPODES GLOBAL FUND - LONG	0	549.457	549.457
**D	PERPETUAL ECONOMIC DIVERSIFICATION GLOBAL EQUITY FUND	0	37.002	37.002
**D	THE ENDEAVOUR II FUND	0	6.296	6.296
**D	UNITED FOOD AND COMMERCIAL WORKERS UNION LOCAL 152 RETAIL MEAT PENSION PLAN	0	5.796	5.796

## LISTA ESITO DELLE VOTAZIONE

Oggetto: **Determinazione della retribuzione del Presidente del Collegio Sindacale e dei Sindaci effettivi****FAVOREVOLI**

Badge	Ragione Sociale	Proprio	Delega	Totale
**D	ANTIPODES GLOBAL SHARES (QUOTED MANAGED FUND)	0	12.718	12.718
**D	S AND W UK RES STG 474	0	2.240	2.240
**D	ATLAS MASTER LTD	0	6.314	6.314
**D	WELLINGTON MANAGEMENT COMPANY LLP	0	3.999	3.999
**D	LEGG MASON INC.	0	1.034	1.034
**D	CANADA LIFE ASSURANCE EUROPE PLC	0	25.697	25.697
**D	TEMPLETON SELECT GLOBAL EQUITY FUND	0	4.436	4.436
**D	MANULIFE INTERNATIONAL EQUITY FUND	0	419.919	419.919
**D	BALYASNY ASSET MANAGEMENT LP	0	136.432	136.432
**D	ARROWSTREET ACWI EX US ALPHA EXTENSION FUND VII	0	59.353	59.353
**D	SPARINVEST POOL - EUROPE EQUITY	0	252.970	252.970
**D	SPARINVEST EUROPEAN VALUE	0	226.805	226.805
**D	DWS INVESTMENT GMBH FOR VERMOEGENSMANAGEMENT	0	60.034	60.034
**D	DWS INVESTMENT GMBH FOR ALBATROS FONDS	0	13.576	13.576
**D	DWS INVESTMENT GMBH FOR DWS VORSORGE AS (DYNAMIK)	0	31.599	31.599
**D	DWS INVESTMENT GMBH FOR DWS VORSORGE AS (FLEX)	0	12.917	12.917
**D	DWS INVESTMENT GMBH FOR DYNAMIC EUROPE BALANCE	0	22.965	22.965
**D	DWS INVESTMENT GMBH FOR MULTI-INDEX EQUITY FUND	0	18.978	18.978
**D	ACTIVE STOCK MASTER PORTFOLIO OF MASTER INVESTMENT PORTFOLIO	0	4.536	4.536
**D	ISHARES II PUBLIC LIMITED COMPANY	0	7.581.941	7.581.941
**D	ISHARES PUBLIC LIMITED COMPANY	0	962.207	962.207
**D	ISHARES V PUBLIC LIMITED COMPANY	0	48.418	48.418
**D	ISHARES III PUBLIC LIMITED COMPANY	0	2.001.105	2.001.105
**D	ISHARES VI PUBLIC LIMITED COMPANY	0	724.026	724.026
**D	ISHARES IV PUBLIC LIMITED COMPANY	0	1.573.131	1.573.131
**D	ISHARES VII PLC	0	5.817.862	5.817.862
**D	ABN AMRO MULTI-MANAGER FUNDS	0	1.798.390	1.798.390
**D	BLACKROCK AM DE AG FOR ISHS CORE EURO STOXX 50 UCITS ETF (DE)	0	5.325.969	5.325.969
**D	BLACKROCK AM DE FOR ISHARES EURO STOXX UCITS ETF (DE)	0	678.567	678.567
**D	BLACKROCK AM DE FOR ISHARES STOXX EUROPE 50 UCITS ETF (DE)	0	128.586	128.586
**D	BLACKROCK AM DE FOR ISHS STOXX EUROPE LARGE 200 UCITS ETF	0	30.832	30.832
**D	ISHARES I INV MIT TGV F ISHS ST EUROPE600 OIL+GAS UCITS ETF DE	0	3.176.614	3.176.614
**D	BLACKROCK AM DE FOR ISHARES STOXX EUROPE 600 UCITS ETF (DE)	0	1.800.458	1.800.458
**D	PARTNERS HEALTHCARE SYSTEM INC	0	195.854	195.854
**D	TEACHERS` RETIREMENT SYSTEM OF THE STATE OF ILLINOIS	0	708.956	708.956
**D	KAISER PERMANENTE GROUP TRUST	0	979.572	979.572
**D	KAISER FOUNDATION HOSPITALS	0	421.430	421.430
**D	FIDELITY RUTLAND SQUARETRUST II: STRATEGIC ADVISERS INT	0	1.266.807	1.266.807
**D	BRUNEI INVESTMENT AGENCY	0	30.102	30.102
**D	INTERNATIONALE KAPITALANLAGEGESELLSCHAFT MBH FOR ANP	0	6.611	6.611
**D	SCHWAB INTERNATIONAL EQUITY ETF	0	3.167.550	3.167.550
**D	SCHWAB FUNDAMENTAL INTERNATIONAL LARGE COMPANY INDEX ETF	0	2.081.540	2.081.540
**D	DUPONT PENSION TRUST	0	551	551

## LISTA ESITO DELLE VOTAZIONE

Oggetto: **Determinazione della retribuzione del Presidente del Collegio Sindacale e dei Sindaci effettivi****FAVOREVOLI**

Badge	Ragione Sociale	Proprio	Delega	Totale
**D	JOHN HANCOCK VAR INS TRUST STRATEGIC EQUITY ALLOCATION	0	529.215	529.215
**D	JOHN HANCOCK FUNDS II STRATEGIC EQUITY ALLOCATION FUND	0	256.896	256.896
**D	JOHN HANCOCK HEDGED EQUITY AND INCOME FUND	0	27.027	27.027
**D	PENSION BENEFIT GUARANTY CORPORATION	0	261.780	261.780
**D	INTERNATIONALE KAPITAL MBH FOR LH-PRIVATRENTE-AKTIE	0	160.000	160.000
**D	INTERNATIONAL PAPER CO COMMINGLED INVESTMENT GROUP	0	524.503	524.503
**D	BMO DISCIPLINED INTERNATIONAL EQUITY FUND	0	71.960	71.960
**D	INTERNATIONAL KAPITALANLAGEGESELLSCHAFT MBH FOR	0	314.003	314.003
**D	DEKA INVESTMENT GMBH FOR KDF 1	0	36.445	36.445
**D	DEKA INVESTMENT GMBH FOR KDF 3	0	43.100	43.100
**D	ALLIANZ GLOBAL INVESTORS GMBH FOR DBI-FONDS SFT 4	0	14.750	14.750
**D	MFS DEVELOPMENT FUNDS, LLC	0	5.633	5.633
**D	MFS EQUITY INCOME FUND	0	157.478	157.478
**D	MFS HERITAGE TRUST COMPANY COLLECTIVE INVESTMENT TRUST	0	547.394	547.394
**D	MFS LOW VOLATILITY GLOBAL EQUITY FUND	0	122.258	122.258
**D	MFS BLENDED RESEARCH INTERNATIONAL EQUITY FUND	0	271.837	271.837
**D	GOLDMAN SACHS TRST II-GOLDMAN SACHS MULTI-MNGR GLOBAL	0	29.082	29.082
**D	GOLDMAN SACHS TRUST II - MULTI-MANAGER INTERNL EQUITY FUND	0	197.106	197.106
**D	GOLDMAN SACHS TRUST COMPANY N A COLLECTIVE TRUST	0	14.753	14.753
**D	GOLDMAN SACHS TRUST- GOLDMAN SACHS GLOBAL	0	8.653	8.653
**D	ALLIANCEBERNSTEIN GLOBAL RISK ALLOCATION FUND INC	0	4.936	4.936
**D	ALLIANCEBERNST VAR PROD SER F INC.ALLIANCEB DYN ASSET	0	24.216	24.216
**D	THE MASTER TRUST BK OF JP LTD: HITACHI FOREIGN EQ INDEX MF	0	66.406	66.406
**D	SPDR MSCI WORLD QUALITY MIX FUND	0	959	959
**D	ALASKA ELECTRICAL PENSION PLAN	0	51.148	51.148
**D	IBM RETIREMENT PLAN	0	12.809	12.809
**D	INTERNATIONALE KAG MBH FOR 189600 LIPPENCO	0	11.000	11.000
**D	ALLIANZ GLOBAL INV GMBH FOR ALLIANZGI-FONDS SFT2	0	51.716	51.716
**D	DWS INVESTMENT GMBH FOR DEAM FONDS BBS	0	11.400	11.400
**D	THORNBURG GLOBAL INVESTMENT PLC	0	35.836	35.836
**D	ARIZONA STATE RETIREMENT SYSTEM	0	91.362	91.362
**D	AMERICAN CENTURY STRATEGIC ASSET ALL, INC. STRAT ALL CONS F	0	17.612	17.612
**D	AMERICAN CENTURY STRAT ASSET ALL, INC. STRAT ALL MODERATE F	0	48.222	48.222
**D	AMERICAN CENTURY STRAT ASSET ALL, INC. STRATEGIC ALL AGGR F	0	43.278	43.278
**D	AMERICAN CENT WORLD MUT FDS, INC-NT NON-U.S. INTRINSIC VALUE FD	0	812.053	812.053
**D	AMERICAN CENTURY ETF TRUST - AMERICAN CENT QUALITY DIV INT	0	51.075	51.075
**D	AMERICAN CENTURY RETIREMENT DATE TRUST	0	455.308	455.308
**D	JP TR SERV BK LTD ATF MATB MSCI KOKUSAI INDEX MOTHER F	0	13.484	13.484
**D	ALPS INTERNATIONAL SECTOR DIVIDEND DOGS ETF	0	331.687	331.687
**D	ANIMA FUNDS PLC	0	100.717	100.717
**D	THE MASTER TRUST BK OF JP RE F RUSSELL INV (JP) INTL EQUITY F	0	15.760	15.760
**D	ARCHITAS MULTI-MANAGER GLOBAL FUNDS UNIT TRUST	0	110.014	110.014
**D	ARCHITAS MULTI-MANAGER GLOBAL FUNDS UNIT TRUST	0	78.000	78.000

## LISTA ESITO DELLE VOTAZIONE

Oggetto: **Determinazione della retribuzione del Presidente del Collegio Sindacale e dei Sindaci effettivi****FAVOREVOLI**

Badge	Ragione Sociale	Proprio	Delega	Totale
**D	AXA ROSENBERG EQUITY ALPHA TRUST	0	56.969	56.969
**D	STATE OF ALASKA RETIREMENT AND BENEFITS PLANS	0	959.763	959.763
**D	THE WALT DISNEY COMPANY RETIREMENT PLAN MASTER TRUST	0	40.638	40.638
**D	BRANDES INVESTMENT FUNDS PLC	0	637.685	637.685
**D	BMO MSCI EAFE INDEX ETF	0	504.704	504.704
**D	BMO MSCI EAFE VALUE INDEX ETF	0	1.844	1.844
**D	COLLEGE RETIREMENT EQUITIES FUND	0	1.178.559	1.178.559
**D	TIAA-CREF SOCIAL CHOICE INTERNATIONAL EQUITY FUND	0	202.865	202.865
**D	BRIGHTHOUSE FUNDS TRUST I - AB GLOBAL DYNAMIC ALLOCATION	0	220.087	220.087
**D	BRIGHTHOUSE FUNDS TRUST I - SCHRODERS GLOBAL MULTI-ASSET	0	23.454	23.454
**D	UBS (US) GROUP TRUST	0	154.423	154.423
**D	CENTRAL PROVIDENT FUND BOARD	0	3.358	3.358
**D	CALVERT VP EAFE INTERNATIONAL INDEX PORTFOLIO	0	20.836	20.836
**D	XTRACKER (IE) PUBLIC LIMITED COMPANY	0	660.022	660.022
**D	CAISSE DE DEPOT ET PLACEMENT DU QUEBEC	0	3.441.533	3.441.533
**D	AMERICAN BEACON INTERNATIONAL EQUITY FUND	0	2.228.055	2.228.055
**D	THE REGENTS OF THE UNIVERSITY OF CALIFORNIA	0	1.047.167	1.047.167
**D	EATON VANCE TAX-MANAGED GLOBAL BUY-WRITE OPPORTUNITIES	0	26.016	26.016
**D	FISHER INVESTMENTS INSTITUTIONAL FUNDS PLC	0	8.668	8.668
**D	PARAMETRIC INTERNATIONAL EQUITY FUND	0	237.831	237.831
**D	FUNDO DE SEGURANCA SOC GOV. DA REGIAO ADM. ESPECIAL DE	0	120.074	120.074
**D	PROFESSIONALS` GLOBAL EQUITY FUND	0	80.763	80.763
**D	EATON VANCE EQUITY HARVEST FUND LLC	0	2.481	2.481
**D	U.S. LEGACY INCOME COMMON TRUST FUND	0	4.248	4.248
**D	TAX - MANAGED INTERNATIONAL EQUITY PORTFOLIO	0	21.212	21.212
**D	MERCER GE INTERNATIONAL EQUITY FUND	0	71.309	71.309
**D	RUSSELL INVESTMENT COMPANY MULTIFACTOR INTERNATIONAL EQUITY	0	13.371	13.371
**D	PARTNERS HEALTHCARE MASTER TRUST FOR ERISA ASSETS	0	21.728	21.728
**D	HARTFORD MULTIFACTOR INTERNATIONAL FUND	0	995	995
**D	HEALTHONE	0	25.317	25.317
**D	TRANSAMERICA INTERNATIONAL STOCK	0	44.506	44.506
**D	TRANSAMERICA INTERNATIONAL EQUITY INDEX VP	0	9.338	9.338
**D	TANGERINE BALANCED INCOME PORTFOLIO	0	6.362	6.362
**D	TANGERINE BALANCED PORTFOLIO	0	41.685	41.685
**D	TANGERINE BALANCED GROWTH PORTFOLIO	0	39.901	39.901
**D	TANGERINE EQUITY GROWTH PORTFOLIO	0	45.002	45.002
**D	MASSMUTUAL SELECT T. ROWE PRICE INTERNATIONAL EQUITY	0	194.194	194.194
**D	MM MSCI EAFE INTERNATIONAL INDEX FUND	0	41.342	41.342
**D	GMO RESOURCES FUND	0	143.288	143.288
**D	SPDR S+P GLOBAL NATURAL RESOURCES ETF	0	761.357	761.357
**D	J & J PENSION FUND OFP	0	184.335	184.335
**D	RUSSELL INVESTMENT COMPANY PLC	0	157.439	157.439
**D	JNL/ALLIANCEBERNSTEIN DYNAMIC ASSET ALLOCATION FUND	0	23.785	23.785



## LISTA ESITO DELLE VOTAZIONE

Oggetto: **Determinazione della retribuzione del Presidente del Collegio Sindacale e dei Sindaci effettivi****FAVOREVOLI**

Badge	Ragione Sociale	Proprio	Delega	Totale
**D	JNL/MELLON CAPITAL EUROPEAN 30 FUND	0	203.137	203.137
**D	JNL/MELLON CAPITAL MSCI WORLD INDEX FUND	0	19.720	19.720
**D	PENSIONSKASSE JOHNSON & JOHNSON SCHWEIZ	0	127.137	127.137
**D	OPENWORLD PUBLIC LIMITED COMPANY	0	6.075	6.075
**D	RUSSELL INVESTMENTS INSTITUTIONAL FUNDS PLC	0	31.003	31.003
**D	MULTI-STYLE, MULTI-MANAGER FUNDS PLC	0	144.356	144.356
**D	STATE STREET GLOBAL ALL CAP EQUITY EX-US INDEX PORTFOLIO	0	231.320	231.320
**D	STATE STREET DISCIPLINED GLOBAL EQUITY PORTFOLIO	0	1.026	1.026
**D	STATE STREET INTERNATIONAL DEVELOPED EQUITY	0	643.355	643.355
**D	LOS ANGELES COUNTY EMPLOYEES RETIREMENT ASSOCIATION	0	714.130	714.130
**D	INTERNATIONALE KAPITALANLAGEGESELLSCHAFT MBH FOR DC	0	319.517	319.517
**D	SPDR PORTFOLIO MSCI GLOBAL STOCK MARKET ETF	0	10.510	10.510
**D	SPDR MSCI EAFE STRATEGICFACTORS ETF	0	25.385	25.385
**D	SPDR MSCI WORLD STRATEGICFACTORS ETF	0	1.064	1.064
**D	HARTFORD MULTIFACTOR DEVELOPED MARKETS	0	729.254	729.254
**D	HARTFORD MULTIFACTOR LOW VOLATILITY	0	1.353	1.353
**D	MARYLAND STATE RETIREMENT & PENSION SYSTEM	0	439.715	439.715
**D	RUSSELL INV MULTI-ASSET FACTOR EXPOSURE FUND	0	10.248	10.248
**D	ALLIANZ GLOBAL INVESTORS GMBH FOR ALLIANZ VERM. EUROPA	0	593.075	593.075
**D	THE PRUDENTIAL INSURANCE COMPANY OF AMERICA	0	201.800	201.800
**D	MDPIM INTERNATIONAL EQUITY INDEX POOL	0	114.920	114.920
**D	MGI FUNDS PLC	0	139.292	139.292
**D	MERCER QIF CCF	0	114.495	114.495
**D	MERCER GLOBAL EQUITY FUND	0	81.042	81.042
**D	GTAA PANTHER FUND L.P	0	11.758	11.758
**D	MERCER QIF CCF	0	22.049	22.049
**D	MERCER QIF CCF	0	879.272	879.272
**D	MERCER UCITS COMMON CONTRACTUAL FUND	0	1.873	1.873
**D	MGI FUNDS PLC	0	162.971	162.971
**D	BRIGHTHOUSE FUNDS TRUST I - PANAGORA GLOBAL DIV RISK	0	4.165	4.165
**D	RUSSELL COMMON CONTRACTUAL FUND	0	7.737	7.737
**D	NORTHROP GRUMMAN CORPORATION VEBA MASTER TRUST I	0	6.230	6.230
**D	STATE OF NEW JERSEY COMMON PENSION FUND D	0	1.279.333	1.279.333
**D	ONTARIO TEACHERS PENSION PLAN BOARD	0	2.296.517	2.296.517
**D	NEW SHIPS, INC. PENSION MASTER TRUST	0	141.832	141.832
**D	BRANDES GLOBAL OPPORTUNITIES FUND	0	200.827	200.827
**D	COSMOPOLITAN INVESTMENT FUND	0	121.332	121.332
**D	FIDELITY INTERNATIONAL HIGH DIVIDEND INDEX ETF	0	82.802	82.802
**D	PIMCO FUNDS: GLOBAL INVESTORS SERIES PLC	0	11.297	11.297
**D	PIMCO FUNDS: GLOBAL INVESTORS SERIES PLC	0	19.595	19.595
**D	PIMCO FUNDS: GLOBAL INVESTORS SERIES PLC	0	96.006	96.006
**D	PIMCO FUNDS: GLOBAL INVESTORS SERIES PLC	0	1.607	1.607
**D	PIMCO FUNDS: GLOBAL INVESTORS SERIES PLC	0	298	298

## LISTA ESITO DELLE VOTAZIONE

Oggetto: **Determinazione della retribuzione del Presidente del Collegio Sindacale e dei Sindaci effettivi****FAVOREVOLI**

Badge	Ragione Sociale	Proprio	Delega	Totale
**D	PRINCIPAL EX-TRADED FUNDS-PRINC INT MUL-FACT CORE INDEX ETF	0	2.496	2.496
**D	PACIFIC SELECT FUND -PD INTERNATIONAL LARGE-CAP PORTFOLIO	0	86.205	86.205
**D	PACIFIC SELECT FUND-INTERNATIONAL EQUITY INCOME PORTFOLIO	0	176.876	176.876
**D	ARROWSTREET (CANADA) INT DEV MARKET EX US ALPHA	0	15.775	15.775
**D	DWS INVESTMENT GMBH FOR DEAM-FONDS PPC GEQ	0	4.704	4.704
**D	DWS INVESTMENT GMBH FOR DEAWM-FONDS BW GERMANY	0	8.525	8.525
**D	DWS INVESTMENT GMBH FOR DEAM FONDS BBR1	0	76.500	76.500
**D	DWS INVESTMENT GMBH FOR STIFTUNGSFONDS SVOP	0	9.404	9.404
**D	DWS INVESTMENT GMBH FOR STIFTUNGSFONDS SVC 1	0	7.986	7.986
**D	DWS INVESTMENT GMBH FOR DEAM-FONDS CPT	0	20.000	20.000
**D	PANAGORA DYNAMIC GLOBAL EQUITY (EX TOBACCO) FUND	0	21.340	21.340
**D	THRIVENT MODERATE ALLOCATION PORTFOLIO	0	19.161	19.161
**D	THRIVENT MODERATELY AGGRESSIVE ALLOCATION PORTFOLIO	0	5.493	5.493
**D	THRIVENT AGGRESSIVE ALLOCATION PORTFOLIO	0	2.118	2.118
**D	THRIVENT MODERATE ALLOCATION FUND	0	3.463	3.463
**D	THRIVENT MODERATELY AGGRESSIVE ALLOCATION FUND	0	6.740	6.740
**D	THRIVENT AGGRESSIVE ALLOCATION FUND	0	1.913	1.913
**D	THRIVENT PARTNER WORLDWIDE ALLOCATION FUND	0	48.880	48.880
**D	THRIVENT PARTNER WORLDWIDE ALLOCATION PORTFOLIO	0	89.634	89.634
**D	THRIVENT BALANCED INCOME PLUS FUND	0	8.617	8.617
**D	THRIVENT BALANCED INCOME PLUS PORTFOLIO	0	10.315	10.315
**D	THRIVENT GLOBAL STOCK FUND	0	124.904	124.904
**D	THRIVENT GLOBAL STOCK PORTFOLIO	0	72.971	72.971
**D	THRIVENT CORE INTERNATIONAL EQUITY FUND	0	171.504	171.504
**D	THRIVENT DIVERSIFIED INCOME PLUS FUND	0	13.721	13.721
**D	THRIVENT DIVERSIFIED INCOME PLUS PORTFOLIO	0	10.548	10.548
**D	THRIVENT INTERNATIONAL INDEX PORTFOLIO	0	4.246	4.246
**D	RUSSELL INVESTMENTS CANADIAN DIVIDEND POOL	0	21.685	21.685
**D	RUSSELL INVESTMENTS GLOBAL EQUITY POOL	0	167.969	167.969
**D	RUSSELL INVESTMENTS OVERSEAS EQUITY POOL	0	92.848	92.848
**D	RUSSELL INVESTMENTS MULTI-FACTOR INTERNATIONAL EQUITY	0	1.179	1.179
**D	RUSSELL INVESTMENTS OVERSEAS EQUITY FUND	0	47.228	47.228
**D	GOV OF HM THE SULTAN AND YANG DI-PERTUAN OF BRUNEI DARUSSALAM	0	102.129	102.129
**D	BIMCOR OVERSEAS POOLED FUND	0	77.059	77.059
**D	ALBERTA INVESTMENT MANAGEMENT CORPORATION	0	424.100	424.100
**D	DESJARDINS DEVEL EX-USA EX-CANADA MULTIF - CONTROLLED VOL ETF	0	18.376	18.376
**D	BANK OF KOREA	0	80.250	80.250
**D	BANK OF KOREA	0	10.517	10.517
**D	STATE STREET IRELAND UNIT TRUST	0	254.197	254.197
**D	SSGA SPDR ETFS EUROPE I PUBLIC LIMITED COMPANY	0	255.313	255.313
**D	SSGA SPDR ETFS EUROPE II PUBLIC LIMITED COMPANY	0	1.529.998	1.529.998
**D	SIR DAVID TRENCH FUND FOR RECREATION	0	2.930	2.930
**D	CALIFORNIA PUBLIC EMPLOYEES RETIREMENT SYSTEM	0	4.174.700	4.174.700

## LISTA ESITO DELLE VOTAZIONE

Oggetto: **Determinazione della retribuzione del Presidente del Collegio Sindacale e dei Sindaci effettivi****FAVOREVOLI**

Badge	Ragione Sociale	Proprio	Delega	Totale
**D	DELTASHARES S+P INTERNATIONAL MANAGED RISK ETF	0	6.170	6.170
**D	CALIFORNIA STATE TEACHERS RETIREMENT SYSTEM	0	7.719.115	7.719.115
**D	TEACHER RETIREMENT SYSTEM OF TEXAS	0	4.096.015	4.096.015
**D	DWS INVESTMENT GMBH FOR DEAM-FONDS PG EQ	0	53.488	53.488
**D	AXA INV MAN SCHWEIZ AG OBO AXA (CH) STRAT FD - GLOBAL EQ CHF	0	7.022	7.022
**D	PINEBRIDGE GLOBAL FUNDS	0	7.894	7.894
**D	DWS INVESTMENT GMBH FOR DEAM-FONDS GSK 1	0	32.004	32.004
**D	UNITED GLOBAL RESOURCES FUND	0	6.602	6.602
**D	UBS (IRL) ETF PLC	0	66.589	66.589
**D	SO CA UFCW UNIONS AND FOOD EMPLOYERS JOINT PENSION TRUST	0	238.262	238.262
**D	ALLIANZ GLOBAL INVESTORS GMBH FOR ALLIANZGI-FONDS VDB	0	16.911	16.911
**D	VANGUARD FTSE DEVELOPED EUROPE INDEX ETF	0	8.371	8.371
**D	VANECK VECTORS NATURAL RESOURCES ETF	0	21.215	21.215
**D	THE WELLINGTON TR COM NATIONAL ASS MULT COLLECT INV F	0	149.158	149.158
**D	THE WELLINGTON TR CO NAT ASS MULT C TR F TR, OPPORT EQ PTF	0	100.332	100.332
**D	WELLINGTON TR CO NAT ASS MULT COMM DIVER INFL HEDGED II	0	13.912	13.912
**D	THE WELLINGTON TR CO NAT ASS MULT COLLECTIVE INV F TRUST	0	147.355	147.355
**D	WELLINGTON TR CO NAT ASS MULT COMM TR FD TR GLB MAN RISK PORT	0	26.515	26.515
**D	WELLINGTON TST CO NAT ASS MUL COM TST FD TST CON VALUE INF	0	425.629	425.629
**D	WELLINGTON TST CO, NAT ASS MULT COMM T F T - INT CON VA PORT	0	898.872	898.872
**D	WISDOMTREE ISSUER PUBLIC LIMITED COMPANY	0	60.687	60.687
**D	DIVERSIFIED MARKETS (2010) POOLED FUND TRUST	0	8.915	8.915
**D	WASHINGTON STATE INVESTMENT BOARD	0	3.992.826	3.992.826
**D	WISDOMTREE DYNAMIC CURRENCY HEDGED INTRNL EQUITY FUND	0	77.796	77.796
**D	WISDOMTREE INTERNATIONAL HIGH DIVIDEND FUND	0	165.785	165.785
**D	WISDOMTREE INTERNATIONAL EQUITY FUND	0	255.569	255.569
**D	WISDOMTREE GLOBAL HIGH DIVIDEND FUND	0	17.970	17.970
**D	WISDOMTREE INTERNATIONAL DIVIDEND EX-	0	127.038	127.038
**D	WISDOMTREE INTERNATIONAL LARGE CAP DIVIDEND	0	227.004	227.004
**D	NEW YORK STATE TEACHERS RETIREMENT SYSTEM	0	1.330.884	1.330.884
**D	BMO CORPORATE CLASS INC.	0	99.821	99.821
**D	BMO MONTHLY INCOME FUND	0	92.996	92.996
**D	BMO GLOBAL EQUITY FUND	0	5.934	5.934
**D	BMO INTERNATIONAL EQUITY FUND	0	250.522	250.522
**D	BMO DIVERSIFIED INCOME PORTFOLIO	0	43.111	43.111
**D	PRUDENTIAL RETIREMENT INSURANCE AND ANNUITY COMPANY	0	80.000	80.000
**D	WELLINGTON MANAGEMENT FUNDS (IRELAND) PLC	0	13.419	13.419
**D	MANULIFE ASSET MANAGEMENT INTERNATIONAL EQUITY	0	101.221	101.221
**D	ZURICH INVEST ICAV	0	230.257	230.257
**D	SS BK AND TRUST COMPANY INV FUNDS FOR TAXEXEMPT	0	11.644.633	11.644.633
**D	RESOURCE STOCK INDEX COMMON TRUST FUND	0	194.710	194.710
**D	SSGA ACWI INTEGR ALPHA SELECT NON-LENDING QP COMMON	0	7.207	7.207
**D	SSGA S+P GLB LARGEMIDCAP NAT RES INDEX NON-LEND QP	0	372.923	372.923

## LISTA ESITO DELLE VOTAZIONE

Oggetto: **Determinazione della retribuzione del Presidente del Collegio Sindacale e dei Sindaci effettivi****FAVOREVOLI**

Badge	Ragione Sociale	Proprio	Delega	Totale
**D	SSGA FTSE RAFI DEVELOPED 1000 INDEX NON-LENDING COMMON	0	56.343	56.343
**D	STATE STREET GLOBAL MANAGED VOL ALPHA NON-LENDING COM	0	97.581	97.581
**D	SS FTSE DEV COMPREHENSIVE FACTOR IND NON-	0	2.608	2.608
**D	STATE STREET RAFI DEVELOP EX-US INDEX NON-LENDING COMMON	0	11.063	11.063
**D	SSGA MSCI EUROPE SCREENED INDEX NON-LENDING COMMON	0	250.750	250.750
**D	MSCI EAFE PROV SCREENED INDEX NON - LENDING COMMON TR	0	55.383	55.383
**D	STATE STREET GLOBAL ADVISORS LUXEMBOURG SICAV	0	1.242.598	1.242.598
**D	DB X-TRACKERS	0	9.837.973	9.837.973
**D	DEUTSCHE AM MULTI ASSET PIR FUND	0	404.617	404.617
**D	DWS INVESTMENT S.A. FOR ZURICH GLOBAL EQUITY	0	9.827	9.827
**D	DWS INVESTMENT S.A. FOR ARERO - DER WELTFONDS	0	48.975	48.975
**D	MULTICOOPERATION SICAV	0	16.701	16.701
**D	UBS ETF	0	400.688	400.688
**D	UBS ETF	0	936.689	936.689
**D	UBS ETF	0	143.751	143.751
**D	UBS ETF	0	76.206	76.206
**D	UBS ETF	0	69.779	69.779
**D	UBS ETF	0	2.167	2.167
**D	UBS ETF	0	648	648
**D	UBS ETF	0	4.746	4.746
**D	UBS ETF	0	340	340
**D	UBS ETF	0	106.793	106.793
**D	UBS ETF	0	2.097	2.097
**D	SONOMA COUNTY EMPLOYEES RETIREMENT ASSOCIATION	0	121.643	121.643
**D	RUSSELL INVESTMENT COMPANY II PLC	0	28.311	28.311
**D	MFS VAR INSURANCE TRUST II-MFS GLOBAL TACTICAL ALLOCATION	0	102.602	102.602
**D	MFS RESEARCH INTERNATIONAL FUND	0	6.273.927	6.273.927
**D	MFS VARIABLE INSURANCE TRUST II - MFS RESEARCH INT	0	254.922	254.922
**D	IBM 401K PLUS PLAN	0	466.704	466.704
**D	OREGON PUBLIC EMPLOYEES RETIREMENT SYSTEM	0	1.149.059	1.149.059
**D	RUSSELL TRUST CO COMMINGLED EMPLOYEE BENEFIT FUNDS TRUST	0	963.748	963.748
**D	SAN DIEGO CITY EMPLOYEES` RETIREMENT SYSTEM	0	370.361	370.361
**D	GENERAL CONFERENCE CORPORATION OF SEVENTH DAY	0	66.977	66.977
**D	COLLEGE RETIREMENT EQUITIES FUND	0	1.267.516	1.267.516
**D	COLLEGE RETIREMENT EQUITIES FUND	0	66.708	66.708
**D	TIIA-CREF INTERNATIONAL EQUITY INDEX FUND	0	2.491.248	2.491.248
**D	BRIGHTHOUSE FUNDS TRUST I -MFS RESEARCH INTERNATIONAL PTF	0	981.425	981.425
**D	CONAGRA FOODS MASTER PENSION TRUST	0	63.692	63.692
**D	PACE INTERNATIONAL EQUITY INVESTMENTS	0	553.173	553.173
**D	RUSSELL INVESTMENT COMPANY - RUSSELL INTERN DEVELOPED MKT	0	685.274	685.274
**D	RUSSELL INVESTMENT COMPANY RUSSELL GLOBAL EQUITY FUND	0	246.845	246.845
**D	MERCY HEALTH	0	95.062	95.062
**D	BOSTON RETIREMENT SYSTEM	0	126.320	126.320

## LISTA ESITO DELLE VOTAZIONE

Oggetto: **Determinazione della retribuzione del Presidente del Collegio Sindacale e dei Sindaci effettivi****FAVOREVOLI**

Badge	Ragione Sociale	Proprio	Delega	Totale
**D	VALIC COMPANY I - INTERNATIONAL EQUITIES INDEX FUND	0	209.546	209.546
**D	BRIGHTHOUSE FUNDS TRUST II - METLIFE MSCI EAFE INDEX PTF	0	181.060	181.060
**D	STATE OF MINNESOTA	0	1.418.096	1.418.096
**D	RUSSELL INVESTMENT FUNDS INTERNATIONAL DEVELOPED MARKETS	0	127.121	127.121
**D	ALAMEDA COUNTY EMPLOYEES` RETIREMENT ASSOCIATION	0	550.558	550.558
**D	MERCER NON-US CORE EQUITY FUND	0	525.406	525.406
**D	JOHN HANCOCK LIFE AND HEALTH INSURANCE COMPANY	0	136.070	136.070
**D	MASSMUTUAL SELECT OVERSEAS FUND	0	206.845	206.845
**D	SPDR MSCI ACWI EX-US ETF	0	167.369	167.369
**D	SPDR S+P INTERNATIONAL DIVIDEND ETF	0	1.161.267	1.161.267
**D	SPDR PORTFOLIO DEVELOPED WORLD EX-US ETF	0	907.818	907.818
**D	MORGAN STANLEY INSTITUTIONAL FD TR - GLOBAL STRATEGIST PTF	0	10.436	10.436
**D	MORGAN STANLEY VAR INS FUND, INC. GLOBAL STRATEGIST PORTFOLIO	0	1.280	1.280
**D	SIONNA STRATEGIC INCOME FUND	0	42.263	42.263
**D	PACIFIC SELECT FUND INTERNATIONAL VALUE PORTFOLIO	0	1.492.134	1.492.134
**D	PACIFIC SELECT FUND INTERNATIONAL LARGE CAP PORTFOLIO	0	800.049	800.049
**D	WELLINGTON DIVERSIFIED INFLATION HEDGES FUND	0	137.740	137.740
**D	EMPLOYEES RETIREMENT SYSTEM OF THE CITY OF PROVIDENCE	0	80.156	80.156
**D	MERCY HEALTH RETIREMENT TRUST	0	47.671	47.671
**D	WELLINGTON TR CO NAT ASS COM TR F TR DIVERS INFLATION HDG PTF	0	147.584	147.584
**D	SPDR STOXX EUROPE 50 ETF	0	46.593	46.593
**D	SPDR DJ EURO STOXX 50 ETF	0	1.605.475	1.605.475
**D	COMMON TRUST ITALY FUND	0	2.032.251	2.032.251
**D	WORLD INDEX OLUS SECURITIES LENDING COMMON TRUST FUND	0	11.963	11.963
**D	NATWEST TR AND DEP SERV LTD AS TRUSTEE O LF PRUD EURO QIS FD	0	411.983	411.983
**D	SPDR S+P WORLD EX AUSTRALIA FUND	0	6.549	6.549
**D	RUSSELL INVESTMENTS LOW CARBON GLOBAL SHARES FUND	0	25.246	25.246
**D	EMERGENCY SERVICES SUPERANNUATION SCHEME	0	11.281	11.281
**D	FIRST STATE SUPERANNUATION SCHEME	0	414.013	414.013
**D	FIRST STATE SUPERANNUATION SCHEME	0	63.527	63.527
**D	MFS LOW VOLATILITY GLOBAL EQUITY TRUST	0	892	892
**D	PANAGORA DYNAMIC GLOBAL EQUITY FUND	0	37.525	37.525
**D	NGS SUPER	0	214.427	214.427
**D	INTERNATIONAL EQUITIES SECTOR TRUST	0	3.296	3.296
**D	SUNSUPER SUPERANNUATION FUND	0	206.471	206.471
**D	UBS IQ MSCI WORLD EX AUSTRALIA ETHICAL ETF	0	7.795	7.795
**D	UBS IQ MSCI EUROPE ETHICAL ETF	0	1.607	1.607
**D	RUSSELL INVESTMENTS INTERNATIONAL SHARES FUND	0	12.557	12.557
**D	STATE STREET INTERNATIONAL EQUITIES INDEX TRUST	0	82.790	82.790
**D	BLACKROCK AM SCHWEIZ AG OBO BIFS WORLD EX SWITZ EQ	0	55.875	55.875
**D	PEOPLE`S BANK OF CHINA	0	8.196.737	8.196.737
**D	FLOURISH INVESTMENT CORPORATION	0	696.363	696.363
**D	PEOPLE`S BANK OF CHINA	0	1.229.981	1.229.981

## LISTA ESITO DELLE VOTAZIONE

Oggetto: **Determinazione della retribuzione del Presidente del Collegio Sindacale e dei Sindaci effettivi****FAVOREVOLI**

Badge	Ragione Sociale	Proprio	Delega	Totale
**D	THE TRUSTEES OF BP PENSION FUND	0	382.700	382.700
**D	THE TRUSTEES OF CONOCOPHILLIPS PENSION PLAN	0	38.751	38.751
**D	FAMILY INVESTMENTS CHILD TRUST FUND	0	70.338	70.338
**D	FAMILY INVESTMENTS GLOBAL ICVC FAMILY BALANCED INT FUND	0	45.855	45.855
**D	HSBC AS TRUSTEE FOR SSGA EUROPE EX UK EQUITY TRACKER FUND	0	2.335.856	2.335.856
**D	AMEC FOSTER WHEELER PENSION PLAN	0	187.856	187.856
**D	NATWEST TRU+DEP SERV LTD ATO ST. JAMES`S PL GL EQ UN TR	0	202.862	202.862
**D	MANAGED PENSION FUNDS LIMITED	0	1.532.342	1.532.342
**D	THE TRUSTEES OF JOHNSON & JOHNSON UK GROUP RETIREMENT	0	157.838	157.838
**D	OLD MUTUAL LIFE ASSURANCE COMPANY (SOUTH AFRICA) LIMITED	0	1.700	1.700
**D	THE TRUSTEES OF ELECTRONIC DATA SYSTEMS 1994 PENSION	0	5.874	5.874
**D	THE TRUSTEES OF ELECTRONIC DATA SYSTEMS LTD	0	22.477	22.477
**D	HBOS INTERNATIONAL INV FUNDS ICVC- EUROPEAN FUND	0	308.468	308.468
**D	HBOS INTERNATIONAL INV FUNDS ICVC- INTERNATIONAL	0	477.317	477.317
**D	BMO INVESTMENT FUNDS (UK) ICVC IV BMO GLOBAL EQUITY FUND	0	84.452	84.452
**D	THE TRUSTEES OF GOLDMAN SACHS UK RETIREMENT PLAN	0	8.770	8.770
**D	M+G INVESTMENT FUNDS (1)- M+G EUROPEAN INDEX	0	36.980	36.980
**D	M+G INVESTMENT FUNDS (1)- M+G EUROPEAN SELECT FUND	0	169.088	169.088
**D	THE TRUSTEES OF THE GE UK PENSION COMMON INVESTMENT	0	75.101	75.101
**D	NATIONAL TRUST FOR SCOTLAND	0	57.286	57.286
**D	THE TRUSTEES OF THE CARNEGIE TRUST FOR UNI OF SCOTLAND	0	208.566	208.566
**D	VANGUARD INV FDS ICVC-VANG FTSE DEV WOR LD EX - UK EQT IND	0	593.935	593.935
**D	VANGUARD INV F ICVC-VANGUARD FTSE DEV EUROPE EX-UK EQ INDEX	0	1.052.268	1.052.268
**D	VANGUARD INV FUNDS ICVC-VANGUARD FTSE GLOB ALL CAP IND FUND	0	23.719	23.719
**D	PUBLIC AUTHORITY FOR SOCIAL INSURANCE	0	19.740	19.740
**D	MULTI-MANAGER ICVC - MULTI-MANAGER UKEQUITY INCOME FUND	0	252.752	252.752
**D	SCOTTISH WIDOWS INV SOL F ICVC- FUNDAMENTAL INDEX	0	768.398	768.398
**D	INVESTEC FUNDS SERIES II GLOBAL ENERGY FUND	0	169.303	169.303
**D	INVESTEC FUNDS SERIES I - ENHANCED NATURAL RESOURCES FUND	0	72.693	72.693
**D	SCOTTISH WIDOWS OVERSEAS GROWTH INV F ICVC - EURO GROWTH	0	836.299	836.299
**D	SCOTTISH WIDOWS OVERSEAS GROWTH INV FUNDS ICVC-GLOBAL	0	239.298	239.298
**D	SCOTTISH WIDOWS INV SOLUTIONS F ICVC- EUROPEAN (EX UK) EQ FD	0	509.847	509.847
**D	ARROWSTREET ACWI EX US ALPHA EXTENSION TRUST FUND U	0	184.173	184.173
**D	ARROWSTREET EAFE ALPHA EXTENSION TRUST FUND	0	92.312	92.312
**D	PINEBRIDGE GLOBAL DYNAMIC ASSET ALLOCATION FUND LLC	0	385	385
**D	MONETARY AUTHORITY OF SINGAPORE	0	1.160.013	1.160.013
**D	SPARINVEST GLOBAL VALUE	0	82.129	82.129
**D	MEDIOLANUM GESTIONE FONDI SGR - FLESSIBILE FUTURO ITALIA	0	5.000.000	5.000.000
**D	EPSILON SGR - EPSILON QVALUE	0	2.804	2.804
**D	EPSILON SGR - EPSILON FLESSIBILE AZIONI EURO FEBBRAIO 2021	0	1.080	1.080
**D	EPSILON SGR - EPSILON FLESSIBILE AZIONI EURO NOVEMBRE 2020	0	3.314	3.314
**D	EPSILON SGR - EPSILON FLESSIBILE AZIONI EURO SETTEMBRE 2020	0	4.515	4.515
**D	EPSILON SGR - EPSILON FLESSIBILE AZIONI EURO GIUGNO 2021	0	307	307

## LISTA ESITO DELLE VOTAZIONE

Oggetto: **Determinazione della retribuzione del Presidente del Collegio Sindacale e dei Sindaci effettivi****FAVOREVOLI**

Badge	Ragione Sociale	Proprio	Delega	Totale
**D	EPSILON SGR - EPSILON FLESSIBILE AZIONI EURO APRILE 2021	0	465	465
**D	EURIZON CAPITAL SGR - EURIZON TOP SELEC EQUILIBRIO DIC 2024	0	8.739	8.739
**D	EURIZON CAPITAL SGR - EURIZON MULTIASET REDDITO MARZO 2022	0	36.360	36.360
**D	EURIZON CAPITAL SGR - EURIZON TOP SELECTION DICEMBRE 2023	0	17.741	17.741
**D	EURIZON CAPITAL SGR - EURIZON TOP SELEC EQUILIBRIO MAG 2024	0	7.057	7.057
**D	EURIZON CAPITAL SGR - EURIZON TOP SELEC PRUDENTE DIC 2023	0	1.401	1.401
**D	EURIZON CAPITAL SGR - EURIZON TOP SELECTION MAGGIO 2023	0	190.407	190.407
**D	EURIZON CAPITAL SGR - EURIZON TRAGUARDO 40 FEBBRAIO 2022	0	63.066	63.066
**D	EURIZON CAPITAL SGR - EURIZON TOP SELECTION MARZO 2023	0	199.351	199.351
**D	EURIZON CAPITAL SGR - EURIZON MULTIASET REDDITO MARZO 2023	0	44.915	44.915
**D	EURIZON CAPITAL SGR - EURIZON GLOBAL MULTIASET SEL SET 2022	0	10.400	10.400
**D	EURIZON CAPITAL SGR - EURIZON DISCIPLINA GLOBALE MARZO 2024	0	14.807	14.807
**D	EURIZON CAPITAL SGR - EURIZON MULTIASET REDDITO OTT 2020	0	17.205	17.205
**D	EURIZON CAPITAL SGR - EURIZON TOP SELEC PRUDENTE MARZO 2024	0	2.965	2.965
**D	EURIZON CAPITAL SGR - EURIZON INCOME STRATEGY OTTOBRE 2024	0	190.253	190.253
**D	EURIZON CAPITAL SGR - EURIZON CEDOLA ATTIVA TOP GIUGNO 2023	0	97.404	97.404
**D	EURIZON CAPITAL SGR - EURIZON CEDOLA ATTIVA TOP APRILE 2023	0	30.913	30.913
**D	EURIZON CAPITAL SGR - EURIZON CEDOLA ATTIVA TOP APRILE 2021	0	13.532	13.532
**D	EURIZON CAPITAL SGR - EURIZON PROGETTO ITALIA 70	0	1.015.970	1.015.970
**D	EURIZON CAPITAL SGR - EURIZON MULTIASET REDDITO NOV 2020	0	26.939	26.939
**D	EURIZON CAPITAL SGR - EURIZON MULTIASET REDDITO LUGLIO 2022	0	72.101	72.101
**D	EURIZON CAPITAL SGR - EURIZON TOP STAR APRILE 2023	0	82.753	82.753
**D	EURIZON CAPITAL SGR - EURIZON TOP SELEC PRUDENTE GIU 2024	0	2.714	2.714
**D	EURIZON CAPITAL SGR - EURIZON DEFENSIVE TOP SELEC MAR 2025	0	1.697	1.697
**D	EURIZON CAPITAL SGR - EURIZON OPPORTUNITY SELECT LUGLIO 2023	0	17.640	17.640
**D	EURIZON CAPITAL SGR - EURIZON MULTIASET REDDITO MAGGIO 2020	0	30.653	30.653
**D	EURIZON CAPITAL SGR - EURIZON TOP SELEC CRESCITA GIU 2024	0	11.701	11.701
**D	EURIZON CAPITAL SGR - EURIZON MULTIASET REDDITO LUGLIO 2023	0	26.480	26.480
**D	EURIZON CAPITAL SGR - EURIZON DEFENSIVE TOP SELEC LUG 2024	0	2.562	2.562
**D	EURIZON CAPITAL SGR - EURIZON DEFENSIVE TOP SELEC OTT 2023	0	3.787	3.787
**D	EURIZON CAPITAL SGR - EURIZON MULTIASET REDDITO GIUGNO 2020	0	20.299	20.299
**D	EURIZON CAPITAL SGR - EURIZON DISCIPLINA ATTIVA DIC 2022	0	21.912	21.912
**D	EURIZON CAPITAL SGR - EURIZON MULTIASET VALUTARIO OTT 2023	0	50.047	50.047
**D	EURIZON CAPITAL SGR - EURIZON TOP SELEC CRESCITA SETT 2024	0	13.468	13.468
**D	EURIZON CAPITAL SGR - EURIZON AZIONI ITALIA	0	1.464.127	1.464.127
**D	EURIZON CAPITAL SGR - EURIZON TOP SELEC PRUDENTE DIC 2024	0	2.695	2.695
**D	EURIZON CAPITAL SGR - EURIZON CEDOLA ATTIVA TOP DIC 2020	0	6.047	6.047
**D	EURIZON CAPITAL SGR - EURIZON TOP SELEC EQUILIBRIO MAR 2024	0	9.636	9.636
**D	EURIZON CAPITAL SGR - EURIZON DISCIPLINA ATTIVA OTTOBRE 2021	0	52.500	52.500
**D	EURIZON CAPITAL SGR - EURIZON TOP SELEC CRESCITA DIC 2023	0	3.676	3.676
**D	EURIZON CAPITAL SGR - EURIZON TOP SELEC CRESCITA MAR 2025	0	8.560	8.560
**D	EURIZON CAPITAL SGR - EURIZON CEDOLA ATTIVA TOP OTTOBRE 2022	0	22.808	22.808
**D	EURIZON CAPITAL SGR - EURIZON TOP SELECTION DICEMBRE 2022	0	431.452	431.452

## LISTA ESITO DELLE VOTAZIONE

Oggetto: **Determinazione della retribuzione del Presidente del Collegio Sindacale e dei Sindaci effettivi****FAVOREVOLI**

Badge	Ragione Sociale	Proprio	Delega	Totale
**D	EURIZON CAPITAL SGR - EURIZON CEDOLA ATTIVA TOP APRILE 2022	0	34.420	34.420
**D	EURIZON CAPITAL SGR - EURIZON MULTIASET REDDITO MAGGIO 2023	0	41.437	41.437
**D	EURIZON CAPITAL SGR - EURIZON CEDOLA ATTIVA TOP MAGGIO 2023	0	33.559	33.559
**D	EURIZON CAPITAL SGR - EURIZON MULTIASET VALUTARIO MAR 2024	0	31.530	31.530
**D	EURIZON CAPITAL SGR - EURIZON MULTIASET STRAT FLESS MAG 23	0	22.471	22.471
**D	EURIZON CAPITAL SGR - EURIZON DISCIPLINA ATTIVA MARZO 2022	0	26.505	26.505
**D	EURIZON CAPITAL SGR - EURIZON MULTIASET REDDITO MAGGIO 2021	0	9.593	9.593
**D	EURIZON CAPITAL SGR - EURIZON MULTIASET REDDITO MAGGIO 2022	0	43.205	43.205
**D	EURIZON CAPITAL SGR - EURIZON TOP SELECTION LUGLIO 2023	0	52.432	52.432
**D	EURIZON CAPITAL SGR - EURIZON MULTIASET VALUTARIO DIC 2024	0	37.846	37.846
**D	EURIZON CAPITAL SGR - EURIZON DEFENSIVE TOP SELEC DIC 2024	0	728	728
**D	EURIZON CAPITAL SGR - EURIZON MULTIASET REDDITO DIC 2019	0	8.276	8.276
**D	EURIZON CAPITAL SGR - EURIZON TOP SELEC PRUDENTE MARZO 2025	0	2.135	2.135
**D	EURIZON CAPITAL SGR - EURIZON CEDOLA ATTIVA TOP MAGGIO 2021	0	18.318	18.318
**D	EURIZON CAPITAL SGR - EURIZON TOP SELEC CRESCITA DIC 2024	0	12.525	12.525
**D	EURIZON CAPITAL SGR - EURIZON CEDOLA ATTIVA TOP MAGGIO 2020	0	5.223	5.223
**D	EURIZON CAPITAL SGR - EURIZON MULTIASET VALUTARIO OTT 2024	0	104.984	104.984
**D	EURIZON CAPITAL SGR - EURIZON MULTIASET STRAT FLESS OTT 23	0	17.201	17.201
**D	EURIZON CAPITAL SGR - EURIZON PROGETTO ITALIA 40	0	963.240	963.240
**D	EURIZON CAPITAL SGR - EURIZON DEFENSIVE TOP SELEC MAR 2024	0	5.540	5.540
**D	EURIZON CAPITAL SGR - EURIZON MULTIASET STRAT FLESS GIU 23	0	19.666	19.666
**D	EURIZON CAPITAL SGR - EURIZON DEFENSIVE TOP SELEC MAG 2024	0	1.836	1.836
**D	EURIZON CAPITAL SGR - EURIZON MULTIASET REDDITO DIC 2022	0	30.607	30.607
**D	EURIZON CAPITAL SGR - EURIZON DISCIPLINA GLOBALE MAGGIO 2024	0	3.612	3.612
**D	EURIZON CAPITAL SGR - EURIZON MULTIASET VALUTARIO DIC 2023	0	18.164	18.164
**D	EURIZON CAPITAL SGR - EURIZON MULTIASET REDDITO APRILE 2021	0	18.315	18.315
**D	EURIZON CAPITAL SGR - EURIZON DISCIPLINA ATTIVA MAGGIO 2022	0	53.191	53.191
**D	EURIZON CAPITAL SGR - EURIZON CEDOLA ATTIVA TOP GIUGNO 2022	0	21.140	21.140
**D	EURIZON CAPITAL SGR - EURIZON DISCIPLINA ATTIVA SETT 2022	0	54.636	54.636
**D	EURIZON CAPITAL SGR - EURIZON TOP SELEC EQUILIBRIO MAR 2025	0	9.643	9.643
**D	EURIZON CAPITAL SGR - EURIZON TOP SELEC CRESCITA MAG 2024	0	8.793	8.793
**D	EURIZON CAPITAL SGR - EURIZON CEDOLA ATTIVA TOP OTTOBRE 2020	0	8.489	8.489
**D	EURIZON CAPITAL SGR - EURIZON MULTIASET REDDITO OTT 2022	0	85.205	85.205
**D	EURIZON CAPITAL SGR - EURIZON CEDOLA ATTIVA TOP GIUGNO 2020	0	3.753	3.753
**D	EURIZON CAPITAL SGR - EURIZON TOP SELEC EQUILIBRIO SETT 2024	0	13.979	13.979
**D	EURIZON CAPITAL SGR - EURIZON CEDOLA ATTIVA TOP NOV 2022	0	49.876	49.876
**D	EURIZON CAPITAL SGR - EURIZON DEFENSIVE TOP SELEC LUG 2023	0	7.246	7.246
**D	EURIZON CAPITAL SGR - EURIZON MULTIASET REDDITO OTT 2021	0	36.287	36.287
**D	EURIZON CAPITAL SGR - EURIZON DISCIPLINA ATTIVA DIC 2021	0	24.167	24.167
**D	EURIZON CAPITAL SGR - EURIZON TOP SELECTION GENNAIO 2023	0	69.977	69.977
**D	EURIZON CAPITAL SGR - EURIZON MULTIASET VALUTARIO LUG 2024	0	76.207	76.207
**D	EURIZON CAPITAL SGR - EURIZON MULTIASET VALUTARIO MAR 2025	0	66.652	66.652
**D	EURIZON CAPITAL SGR - EURIZON TOP SELECTION SETTEMBRE 2023	0	38.336	38.336



## LISTA ESITO DELLE VOTAZIONE

Oggetto: **Determinazione della retribuzione del Presidente del Collegio Sindacale e dei Sindaci effettivi****FAVOREVOLI**

Badge	Ragione Sociale	Proprio	Delega	Totale
**D	EURIZON CAPITAL SGR - EURIZON DISCIPLINA ATTIVA LUGLIO 2022	0	42.188	42.188
**D	EURIZON CAPITAL SGR - EURIZON TOP SELEC EQUILIBRIO GIU 2024	0	11.438	11.438
**D	EURIZON CAPITAL SGR - EURIZON TOP SELEC CRESCITA MARZO 2024	0	6.260	6.260
**D	EURIZON CAPITAL SGR - EURIZON HIGH INCOME DICEMBRE 2021	0	85.552	85.552
**D	EURIZON CAPITAL SGR - EURIZON TOP SELEC PRUDENTE MAGGIO 2024	0	2.698	2.698
**D	EURIZON CAPITAL SGR - EURIZON TOP SELEC PRUDENTE SETT 2024	0	2.773	2.773
**D	EURIZON CAPITAL SGR - EURIZON INCOME MULTISTRATEGY MAR 2022	0	18.485	18.485
**D	EURIZON CAPITAL SGR - EURIZON CEDOLA ATTIVA TOP OTTOBRE 2023	0	176.091	176.091
**D	EURIZON CAPITAL SGR - EURIZON MULTIASSET REDDITO GIUGNO 2021	0	37.232	37.232
**D	EURIZON CAPITAL SGR - EURIZON MULTIASSET VALUTARIO MAG 2024	0	33.826	33.826
**D	EURIZON CAPITAL SGR - EURIZON DEFENSIVE TOP SELEC DIC 2023	0	567	567
**D	EURIZON CAPITAL SGR - EURIZON CEDOLA ATTIVA TOP LUGLIO 2020	0	2.637	2.637
**D	EURIZON CAPITAL SGR - EURIZON MULTIASSET REDDITO OTT 2023	0	8.191	8.191
**D	EURIZON CAPITAL SGR - EURIZON PIR ITALIA AZIONI	0	124.080	124.080
**D	EURIZON CAPITAL SGR - EURIZON DEFENSIVE TOP SELEC OTT 2024	0	2.187	2.187
**D	EURIZON CAPITAL SGR - EURIZON CEDOLA ATTIVA TOP MAGGIO 2022	0	39.701	39.701
**D	EURIZON CAPITAL SGR - EURIZON CEDOLA ATTIVA TOP LUGLIO 2021	0	21.620	21.620
**D	EURIZON CAPITAL SGR - EURIZON TOP SELEC CRESCITA MAG 2025	0	1.945	1.945
**D	EURIZON CAPITAL SGR - EURIZON MULTIASSET REDDITO APRILE 2020	0	25.324	25.324
**D	EURIZON CAPITAL SGR - EURIZON TOP SELEC PRUDENTE MAG 2025	0	492	492
**D	EURIZON CAPITAL SGR - EURIZON CEDOLA ATTIVA TOP OTTOBRE 2021	0	9.673	9.673
**D	EURIZON CAPITAL SGR - EURIZON MULTIASSET REDDITO DIC 2021	0	32.188	32.188
**D	EURIZON CAPITAL SGR - EURIZON CEDOLA ATTIVA TOP DIC 2021	0	10.856	10.856
**D	EURIZON CAPITAL SGR - EURIZON TOP SELEC EQUILIBRIO MAG 2025	0	2.306	2.306
**D	STG PFDS CORP EXPRESS MANDAAT ALLIANCE CAPITA	0	15.894	15.894
**D	STICHTING PENSIOENFONDS PGB UBS- MSCI EUROPE EQUITY PASSIVE	0	1.186.807	1.186.807
**D	STICHTING PENSIOENFONDS PGB UBS- GLOBAL EQUAL WEIGHTED EQUITY	0	72.557	72.557
**D	STICHTING TELEGRAAF PENSIOENFONDS 1959	0	19.834	19.834
**D	STICHTING BEDRIJFSPENSIOENFONDSVOOR DE LANDBOUW MANDAAT BLACKRO	0	217.733	217.733
**D	ONDERLINGE LEVENSVZERKERING MAATSCHAPPIJ `S-GRAVENHAGE UA	0	186.000	186.000
**D	STG PFDS ACHMEA MANDAAT BLACKROCK	0	127.797	127.797
**D	STICHTING PENSIOENFONDS PGB	0	100.620	100.620
**D	STICHTING PENSIOENFONDS WONEN	0	63.737	63.737
**D	THE CANADA LIFE ASSURANCE COMPANY	0	4	4
**D	THE CANADA LIFE ASSURANCE COMPANY	0	1	1
**D	CO-OPERATIVE SUPERANNUATION SOCIETY PENSION PLAN	0	1	1
**D	THE GREAT-WEST LIFE ASSURANCE COMPANY	0	136.915	136.915
**D	THE GREAT-WEST LIFE ASSURANCE COMPANY	0	8.674	8.674
**D	COUNSEL DEFENSIVE GLOBAL EQUITY	0	2.085	2.085
**D	COUNSEL GLOBAL LOW VOLATILITY EQU	0	66.421	66.421
**D	IPC MULTI-FACTOR INTERNATIONAL EQUITY	0	11.984	11.984
**D	INVESTORS LOW VOLATILITY GLOBAL EQUITY FUND	0	907.115	907.115
**D	IPROFILE INTERNATIONAL EQUITY POOL	0	526.492	526.492

## LISTA ESITO DELLE VOTAZIONE

Oggetto: **Determinazione della retribuzione del Presidente del Collegio Sindacale e dei Sindaci effettivi****FAVOREVOLI**

Badge	Ragione Sociale	Proprio	Delega	Totale
**D	IUOE LOCAL 793 MEMBERS PENSION BENEFIT TRUST OF ONTARIO	0	1	1
**D	LONDON LIFE INSURANCE COMPANY .	0	1	1
**D	LONDON LIFE INSURANCE COMPANY .	0	1	1
**D	LONDON LIFE INSURANCE COMPANY .	0	1	1
**D	LONDON LIFE INSURANCE COMPANY .	0	1	1
**D	LONDON LIFE INSURANCE COMPANY .	0	1	1
**D	LONDON LIFE INSURANCE COMPANY .	0	1	1
**D	LEITH WHEELER INTERNATIONAL EQUITY PLUS FUND	0	60.797	60.797
**D	GLOBAL ALL CAP EQUITY FUND (SETANTA)	0	11.289	11.289
**D	GLOBAL LOW VOLATILITY FUND (ILIM)	0	2.520	2.520
**D	GROWTH AND INCOME FUND (GWLIM)	0	2.821	2.821
**D	LONDON LIFE PATHWAYS INTERNATIONAL EQUITY FUND	0	6.796	6.796
**D	GLOBAL DIVIDEND CLASS (SETANTA)	0	167.816	167.816
**D	GROWTH AND INCOME CLASS (GWLIM)	0	22.986	22.986
**D	GLOBAL DIVIDEND FUND (SETANTA)	0	158.588	158.588
**D	GLOBAL EQUITY CLASS (SETANTA)	0	49.988	49.988
**D	MCLEAN & PARTNERS PRIVATE INTERNATIONAL EQUITY	0	228.000	228.000
**D	PURPOSE INTERNATIONAL DIVIDEND FUND	0	111.336	111.336
**D	PURPOSE FUND CORP	0	15.549	15.549
**D	RESOLUTE FOREIGN EQUITY MASTER TRUST FUND	0	558.599	558.599
**D	PIER 21 GLOBAL EQUITY POOL (SETANTA PIER 21 GLOBAL EQUITY POOL)	0	110.823	110.823
**D	PIER 21 EAFE EQUITY POOL (SETANT A)	0	31.100	31.100
**D	T. ROWE PRICE INTL CONCENTRATEDEQUITY POOL	0	2.637	2.637
**D	TD EMERALD INTERNATIONAL EQUITYINDEX FUND	0	1	1
**D	TD INTERNATIONAL INDEX FUND	0	1	1
**D	TD EUROPEAN INDEX FUND .	0	1	1
**D	TD INTERNATIONAL EQUITY INDEX ETF	0	1	1
**D	TD SYSTEMATIC INTERNATIONAL EQUITY LOW VOLATILITY ETF	0	1	1
**D	TD Q GLOBAL DIVIDEND ETF	0	1	1
**D	IMPERIAL INTERNATIONAL EQUITY POOL	0	104.284	104.284
**D	FIRST ASSET MORNINGSTAR INTERNATIONAL VALUE INDEX ETF	0	131.292	131.292
**D	WINDWISE MSCI EAFE INDEX NON-LENDING, FUND FOR EXEMPT ORG.	0	121.868	121.868
**D	BMO PRIVATE INTERNATIONAL EQUITY PORTFOLIO	0	772.364	772.364
**D	CIBC INTERNATIONAL INDEX FUND	0	1	1
**D	CIBC EUROPEAN INDEX FUND	0	15.725	15.725
**D	CIBC POOLED INTERNATIONAL EQUITY INDEX FUND	0	12.831	12.831
**D	ALLIANZ GLOBAL INVESTORS FUND	0	858.498	858.498
**D	ALLIANZ SUISSE - STRATEGY FUND	0	5.553	5.553
**D	METALLRENTE FONDS PORTFOLIO	0	57.696	57.696
**D	AZ EURO INVESTMENTS S.A.	0	451.289	451.289
**D	RP RENDITE PLUS	0	12.128	12.128
**D	AXA WORLD FUNDS	0	125.263	125.263
**D	BLACKROCK GLOBAL INDEX FUNDS	0	8.552	8.552

## LISTA ESITO DELLE VOTAZIONE

Oggetto: **Determinazione della retribuzione del Presidente del Collegio Sindacale e dei Sindaci effettivi****FAVOREVOLI**

Badge	Ragione Sociale	Proprio	Delega	Totale
**D	INDEXIQ	0	125.256	125.256
**D	MFS MERIDIAN FUNDS	0	1.748.842	1.748.842
**D	MFS INVESTMENT FUNDS	0	898.557	898.557
**D	INVESTEC GLOBAL STRATEGY FUND	0	1.215.994	1.215.994
**D	ISHARES MSCI EAFE INTERNATIONAL INDEX FUND	0	1.073.957	1.073.957
**D	ISHARES MSCI ACWI ETF	0	556.940	556.940
**D	ISHARES MSCI ACWI EX US ETF	0	439.950	439.950
**D	ISHARES GLOBAL ENERGY ETF	0	1.421.213	1.421.213
**D	ISHARES MSCI EUROZONE ETF	0	2.366.924	2.366.924
**D	ISHARES EUROPE ETF	0	423.798	423.798
**D	ISHARES MSCI EAFE ETF	0	9.360.438	9.360.438
**D	ISHARES MSCI EAFE VALUE ETF	0	2.077.171	2.077.171
**D	ISHARES MSCI KOKUSAI ETF	0	8.778	8.778
**D	ISHARES MSCI ITALY ETF	0	1.403.261	1.403.261
**D	ISHARES INTERNATIONAL SELECT DIVIDEND ETF	0	5.426.024	5.426.024
**D	ISHARES CORE MSCI EUROPE ETF	0	884.441	884.441
**D	ISHARES EDGE MSCI MIN VOL EUROPE ETF	0	3.466	3.466
**D	ISHARES EDGE MSCI INTL VALUE FACTOR ETF	0	143.113	143.113
**D	ISHARES EDGE MSCI INTL SIZE FACTOR ETF	0	572	572
**D	ISHARES ESG MSCI EAFE ETF	0	495.389	495.389
**D	ISHARES MSCI GLOBAL ENERGY PRODUCERS ETF	0	71.360	71.360
**D	ISHARES MSCI WORLD ETF	0	48.255	48.255
**D	ISHARES CORE MSCI EAFE ETF	0	10.981.295	10.981.295
**D	ISHARES CORE MSCI TOTAL INTERNATIONAL STOCK ETF	0	2.050.848	2.050.848
**D	ISHARES CORE MSCI INTERNATIONAL DEVELOPED MARKETS ETF	0	406.520	406.520
**D	ISHARES CORE MSCI EAFE IMI INDEX ETF	0	434.660	434.660
**D	ISHARES MSCI EUROPE IMI INDEX ETF	0	48.179	48.179
**D	ISHARES ESG MSCI EAFE INDEX ETF	0	3.190	3.190
**D	ISHARES INTERNATIONAL FUNDAMENTAL INDEX ETF	0	42.781	42.781
**D	ISHARES GLOBAL MONTHLY DIVIDEND INDEX ETF (CAD-HEDGED)	0	48.990	48.990
**D	CONNECTICUT GENERAL LIFE INSURANCE COMPANY	0	6.036	6.036
**D	TOTAL INTERNATIONAL EX U.S. INDEX MASTER PORTFOLIO OF MASTER INV	0	129.285	129.285
**D	ARROWSTREET INTERNATIONAL EQUITY EAFE TRUST FUND	0	159.007	159.007
**D	ARROWSTREET INTERNATIONAL EQUITY ACWI EX US TRUST FUND	0	915.726	915.726
**D	UNITED TECHNOLOGIES CORPORATION EMPLOYEE SAVINGS PLAN MASTER TRU	0	285.167	285.167
**D	BEAR CREEK INC.	0	7.851	7.851
**D	COMMONFUND DIRECT SERIES LLC - CF TROWE PRICE EUROPEAN EQUITY SE	0	504.840	504.840
**D	CITY UNIVERSITY OF NEW YORK	0	3.394	3.394
**D	XTRACKERS (IE) PUBLIC LIMITED COMPANY	0	245.078	245.078
**D	MICROSOFT CORPORATION SAVINGS PLUS 401(K) PLAN	0	377.967	377.967
**D	MFS INTERNATIONAL EQUITY FUND II	0	827.691	827.691
**D	MFS INTERNATIONAL EQUITY FUND	0	266.564	266.564
**D	MFS GLOBAL EQUITY VALUE FUND	0	163.544	163.544

## LISTA ESITO DELLE VOTAZIONE

Oggetto: **Determinazione della retribuzione del Presidente del Collegio Sindacale e dei Sindaci effettivi****FAVOREVOLI**

Badge	Ragione Sociale	Proprio	Delega	Totale
**D	FEG SELECT	0	100.989	100.989
**D	FEDEX CORPORATION EMPLOYEES PENSION TRUST	0	120.123	120.123
**D	FRANKLIN TEMPLETON ETF TRUST - FRANKLIN FTSE EUROPE ETF	0	65.250	65.250
**D	FRANKLIN TEMPLETON ETF TRUST - FRANKLIN FTSE ITALY ETF	0	23.241	23.241
**D	FRANKLIN FTSE EUROPE EX U.K. INDEX ETF	0	34.521	34.521
**D	FRANKLIN TEMPLETON ETF TRUST - FRANKLIN FTSE EUROPE HEDGED ETF	0	1.283	1.283
**D	FRANKLIN TEMPLETON ETF TRUST-FRANKLIN LIBERTY SYSTEMATIC STYLE P	0	13.980	13.980
**D	HAND COMPOSITE EMPLOYEE BENEFIT TRUST	0	29.912	29.912
**D	PIMCO BALANCED INCOME FUND (CANADA)	0	3.994	3.994
**D	HARTFORD MULTI-ASSET INCOME FUND	0	5.977	5.977
**D	HARTFORD INTERNATIONAL EQUITY FUND	0	142.761	142.761
**D	THE HARTFORD INTERNATIONAL VALUE FUND	0	1.849.170	1.849.170
**D	THE HARTFORD GLOBAL REAL ASSET FUND	0	111.035	111.035
**D	ROCHE U.S. RETIREMENT PLANS MASTER TRUST	0	116.434	116.434
**D	KAISER FOUNDATION HEALTH PLAN INC RETIREE HEALTH AND WELFARE PLA	0	47.304	47.304
**D	FIRST CHURCH OF CHRIST SCIENTIST	0	11.372	11.372
**D	JANUS CAPITAL MANAGEMENT LLC	0	360	360
**D	INTECH GLOBAL ALL COUNTRY ENHANCED INDEX FUND LLC	0	1.694	1.694
**D	SUNAMERICA EQUITY FUNDS AIG INTERNATIONAL DIVIDEND STRATEGY FUND	0	69.019	69.019
**D	SUNAMERICA SPECIALTY SERIES AIG INCOME EXPLORER FUND	0	26.033	26.033
**D	SEASONS SERIES TRUST SA PUTNAM ASSET ALLOCATION DIVERSIFIED GROW	0	9.207	9.207
**D	SUNAMERICA SERIES TRUST SA JPM DIVERSIFIED BALANCED PORTFOLIO	0	3.338	3.338
**D	SEASONS SERIES TRUST SA MULTI-MANAGED INTERNATIONAL EQUITY PORTF	0	20.019	20.019
**D	SUNAMERICA SERIES TRUST SA BLACKROCK VCP GLOBAL MULTI ASSET PORT	0	1.769	1.769
**D	SUNAMERICA SERIES TRUST- SA SCHRODERS VCP GLOBAL ALLOCATION PORT	0	5.525	5.525
**D	SUNAMERICA SERIES TRUST - SA INTERNATIONAL INDEX PORTFOLIO	0	83.596	83.596
**D	SUNAMERICA SERIES TRUST SA TEMPLETON FOREIGN VALUE PORTFOLIO	0	547.648	547.648
**D	KP INTERNATIONAL EQUITY FUND	0	276.898	276.898
**D	CAYMAN ISLANDS CHAMBER OF COMMERCE PENSION FUND	0	22.366	22.366
**D	COUNTY OF LOS ANGELES DEFERRED COMPENSATION AND THRIFT PLAN	0	34.560	34.560
**D	LVIP MONDRIAN INTERNATIONAL VALUE FUND	0	1.741.130	1.741.130
**D	LVIP SSGA INTERNATIONAL INDEX FUND	0	596.325	596.325
**D	COUNTY OF LOS ANGELES SAVINGS PLAND THRIFT PLAN	0	127.277	127.277
**D	RHUMBLINE INTERNATIONAL POOLED INDEX TRUST	0	46.485	46.485
**D	ALLIANCEBERNSTEIN INTERNATIONAL ALL-COUNTRY PASSIVE SERIES	0	6.133	6.133
**D	TALCOTT RESOLUTION LIFE INSURANCE COMPANY	0	20.230	20.230
**D	NEW YORK STATE DEFERRED COMPENSATION PLAN	0	45.595	45.595
**D	NORTHWESTERN MUTUAL SERIES FUND, INC. - INTERNATIONAL EQUITY POR	0	1.246.735	1.246.735
**D	NORTHWESTERN MUTUAL SERIES FUND, INC. - RESEARCH INTERNATIONAL C	0	445.100	445.100
**D	CITY OF NEW YORK GROUP TRUST	0	13.000	13.000
**D	CITY OF NEW YORK GROUP TRUST	0	15.000	15.000
**D	CITY OF NEW YORK GROUP TRUST	0	7.329	7.329
**D	CITY OF NEW YORK GROUP TRUST	0	9.679	9.679

## LISTA ESITO DELLE VOTAZIONE

Oggetto: **Determinazione della retribuzione del Presidente del Collegio Sindacale e dei Sindaci effettivi****FAVOREVOLI**

Badge	Ragione Sociale	Proprio	Delega	Totale
**D	CITY OF NEW YORK GROUP TRUST	0	21.590	21.590
**D	CITY OF NEW YORK GROUP TRUST	0	14.329	14.329
**D	CITY OF NEW YORK GROUP TRUST	0	25.450	25.450
**D	CITY OF NEW YORK GROUP TRUST	0	21.060	21.060
**D	CITY OF NEW YORK GROUP TRUST	0	24.470	24.470
**D	CITY OF NEW YORK GROUP TRUST	0	337.158	337.158
**D	CITY OF NEW YORK GROUP TRUST	0	291.955	291.955
**D	CITY OF NEW YORK GROUP TRUST	0	261.740	261.740
**D	CITY OF NEW YORK GROUP TRUST	0	21.930	21.930
**D	FIDELITY COVINGTON TRUST: FIDELITY INTL VALUE FACTOR ETF	0	6.571	6.571
**D	FIDELITY COVINGTON TRUST: FIDELITY TARGETED INTL FACTOR ETF	0	773	773
**D	PIMCO RAE INTERNATIONAL FUND LLC	0	239.284	239.284
**D	PIMCO EQUITY SERIES: PIMCO DIVIDEND AND INCOME FUND	0	55.718	55.718
**D	PIMCO EQUITY SERIES: PIMCO RAE INTERNATIONAL FUND	0	401.268	401.268
**D	PRINCIPAL DIVERSIFIED REAL ASSET CIT	0	70.820	70.820
**D	ARROWSTREET (CANADA) INTERNATIONAL DEVELOPED MARKET EX US FUND I	0	40.707	40.707
**D	PUTNAM WORLD TRUST	0	4.026	4.026
**D	PES:PIMCO RAFI DYNAMIC MULTI-FACTOR INTERNATIONAL EQUITY ETF	0	4.420	4.420
**D	ALASKA COMMON TRUST FUND	0	110.211	110.211
**D	RUSSELL INVESTMENTS INSTITUTIONAL FUNDS, LLC INTERNATIONAL EQUIT	0	7.605	7.605
**D	RUSSELL INVESTMENTS INSTITUTIONAL FUNDS, LLC GLOBAL EQUITY PLUS	0	433	433
**D	INTERNATIONAL PUBLIC EQUITY, LLC	0	81.402	81.402
**D	SSGA MSCI ACWI EX-USA INDEX NON-LENDING DAILY TRUST	0	57.097	57.097
**D	SERVICES GROUP OF AMERICA INC	0	660	660
**D	HARTFORD SCHRODERS INTERNATIONAL MULTI-CAP VALUE FUND	0	898.301	898.301
**D	SIERRA/TEMPLETON INTERNATIONAL EQUITY TRUST	0	38.530	38.530
**D	WILMINGTON TRUST COLLECTIVE INVESTMENT TRUST	0	1.046.567	1.046.567
**D	ROMAN CATHOLIC BISHOP OF SPRINGFIELD A CORPORATION SOLE	0	1.746	1.746
**D	TEMPLETON INTERNATIONAL EQUITY FUND	0	887.233	887.233
**D	TENNESSEE CONSOLIDATED RETIREMENT SYSTEM	0	2.271.144	2.271.144
**D	VANGUARD FTSE DEVELOPED EUROPE ALL CAP INDEX ETF	0	36.025	36.025
**D	VANGUARD FTSE DEVELOPED ALL CAP EX NORTH AMERICA INDEX ETF	0	161.093	161.093
**D	VANGUARD DEVELOPED ALL-CAP EX NORTH AMERICA EQUITY INDEX POOLED	0	13.641	13.641
**D	VANGUARD GLOBAL VALUE FACTOR ETF	0	1.651	1.651
**D	VANGUARD FTSE DEVELOPED EX NORTH AMERICA HIGH DIVIDEND YIELD IND	0	4.218	4.218
**D	WELLS FARGO BK DECL OF TRUST ESTABL INVEST FUNDS EMPLOYEE BEN TR	0	88.114	88.114
**D	WELLINGTON COMPOUND GROWTH, L.P.	0	13.891	13.891
**D	WILMINGTON TRUST COLLECTIVE INVESTMENT TRUST	0	273.089	273.089
**D	VANGUARD ENERGY FUND	0	195.191	195.191
**D	VANGUARD ENERGY FUND	0	1.556.280	1.556.280
**D	VANGUARD TOTAL WORLD STOCK INDEX FUND	0	907.518	907.518
**D	VANGUARD DEVELOPED MARKETS INDEX FUND	0	16.096.177	16.096.177
**D	HC CAPITAL TRUST- THE INSTITUTIONAL INTERNATIONAL EQUITY PORTFOL	0	210.749	210.749

## LISTA ESITO DELLE VOTAZIONE

Oggetto: **Determinazione della retribuzione del Presidente del Collegio Sindacale e dei Sindaci effettivi****FAVOREVOLI**

Badge	Ragione Sociale	Proprio	Delega	Totale
**D	HC CAPITAL TRUST - THE ESG GROWTH PORTFOLIO	0	6.471	6.471
**D	HC CAPITAL TRUST- THE CATHOLIC SRI GROWTH PORTFOLIO	0	3.820	3.820
**D	ARKWRIGHT, LLC	0	11.841	11.841
**D	INTERNATIONAL MONETARY FUND	0	156.511	156.511
**D	PUTNAM VARIABLE TRUST - PUTNAM VT GLOBAL ASSET ALLOCATION FUND	0	4.148	4.148
**D	PUTNAM DYNAMIC ASSET ALLOCATION GROWTH FUND	0	104.565	104.565
**D	PUTNAM DYNAMIC ASSET ALLOCATION BALANCED FUND	0	68.741	68.741
**D	PUTNAM DYNAMIC ASSET ALLOCATION CONSERVATIVE FUND	0	22.190	22.190
**D	PUTNAM TOTAL RETURN TRUST	0	6.360	6.360
**D	PUTNAM RETIREMENT ADVANTAGE GAA GROWTH PORTFOLIO	0	67.787	67.787
**D	PUTNAM RETIREMENT ADVANTAGE GAA BALANCE PORTFOLIO	0	39.007	39.007
**D	PUTNAM RETIREMENT ADVANTAGE GAA CONSERVATIVE PORTFOLIO	0	11.034	11.034
**D	PUTNAM RETIREMENT ADVANTAGE GAA INCOME STRATEGIES PORTFOLIO	0	11.186	11.186
**D	PUTNAM RETIREMENT ADVANTAGE GAA EQUITY PORTFOLIO	0	22.292	22.292
**D	PUTNAM TOTAL RETURN FUND, LLC	0	4.583	4.583
**D	THE STATE OF NEVADA	0	8.971	8.971
**D	PUTNAM DYNAMIC ASSET ALLOCATION EQUITY FUND	0	2.331	2.331
**D	THORNBURG INVESTMENT INCOME BUILDER FUND	0	4.060.252	4.060.252
**D	CANADA PENSION PLAN INVESTMENT BOARD	0	10	10
**D	ALLIANZ AZIONI EUROPA	0	229.250	229.250
**D	ALLIANZ AZIONI ITALIA ALL STARS	0	950.000	950.000
**D	ALLIANZ ITALIA 50 SPECIAL	0	25.000	25.000
2	AVV. DARIO TREVISAN RAPPRESENTANTE DESIGNATO IN QUALITA` DI DELEGATO E SUBDELEGATO AI SENSI DELL'ART. 135-NOVIES TUF	0		0
	0	0		
**D	CASSA DEPOSITI E PRESTITI S.P.A.	0	936.179.478	936.179.478
**D	MINISTERO DELL'ECONOMIA E DELLE FINANZE	0	157.552.137	157.552.137
**D	ASS.NE CASSA NAZ. DI PREVIDENZA E ASS.ZA FAV. RAGIONIERI E PERITI COMMERCIALI	0	971.965	971.965
**D	CASSA NAZIONALE DEI RAGIONIERI	0	7.796	7.796
**D	HC RENTE	0	23.656	23.656
**D	SIEMENS DC BALANCED SIEMENS FONDS INVEST GMBH	0	14.393	14.393
**D	SIEMENS-FONDS SIEMENS-RENTE SIEMENS FONDS INVEST GMBH	0	490.721	490.721
3	AVV. DARIO TREVISAN RAPPRESENTANTE DESIGNATO IN QUALITA` DI DELEGATO AI SENSI DELL'ART. 135-UNDECIES TUF		0	0
	0			
**D	FONDAZIONE ENPAM	0	18.252.116	18.252.116
**D	FONDAZIONE CASSA DI RISPARMIO DI MODENA	0	3.018.798	3.018.798
**D	CASSA NAZ. PREV. E ASS. INGEGNERI ARCH.L	0	12.687.050	12.687.050
<b>Totale voti</b>	<b>2.050.537.954</b>			
<b>Percentuale votanti %</b>	<b>99,500898</b>			
<b>Percentuale Capitale %</b>	<b>56,423593</b>			

## LISTA ESITO DELLE VOTAZIONE

Oggetto: **Determinazione della retribuzione del Presidente del Collegio Sindacale e dei Sindaci effettivi****CONTRARI**

Badge	Ragione Sociale	Proprio	Delega	Totale
1	AVV. DARIO TREVISAN RAPPRESENTANTE DESIGNATO IN QUALITA` DI DELEGATO AI SENSI DELL'ART. 135-NOVIES TUF		0	0
	0			
**D	UNION INVESTMENT INSTITUTIONAL GMBH	0	86.763	86.763
**D	DKB EUROPA FONDS BAYERNINVEST LUXEMBOURG	0	35.711	35.711
**D	BAYERNINVEST KVG MBH	0	21.450	21.450
**D	BAYERNINVEST KAPITALVERWALTUNGSGESELLSCH	0	30.058	30.058
**D	BAYERNINVEST KAPITALVERWALTUNGSGESELLSCHAF T MBH	0	14.346	14.346
**D	FCP KLESIA K ACTIONS EURO	0	9.400	9.400
**D	FCP KLESIA K RETRAITE EURO	0	550.000	550.000
**D	FCP VILLIERS ACTIONS EUROPE CPR AM	0	283.139	283.139
**D	CAPACITY FONDS INSTITUTIONEL-ACTIONS ETRANGERES PIB	0	22.096	22.096
**D	CAPACITY FONDS INSTITUTIONNEL ACTIONS ETRANGERES	0	53.072	53.072
**D	CAISSE INTER ENTREP DE PREV PROFES CIEPP	0	215.849	215.849
**D	UNIVERSITE DE GENEVE	0	38.178	38.178
**D	BAYERNINVEST VECO-FONDS B. KAPITALVERWALTUNGSGESELLSCHAF T	0	25.918	25.918
**D	BAYERNINVEST VALUE PLUS FONDS	0	202.000	202.000
**D	BAYERN INVEST LIBI-FONDS B. KAPITALVERWALTUNGSGESELLSCHAF T	0	31.722	31.722
**D	BAYERNINVEST KAPITALVERWALTUNGSGESELLSCHAF T MBH	0	1.469.059	1.469.059
**D	LOMBARD ODIER FUNDS (SWITZERLAND) SA I3D	0	247.895	247.895
**D	FCP VILLIERS ACTIONS EUROPE SYST AGI	0	240.350	240.350
**D	CITIBANK NEW YORK A.D.R. DEPT	0	19.668	19.668
**D	CITIBANK NEW YORK A.D.R. DEPT	0	3.734	3.734
**D	CITIBANK NEW YORK A.D.R. DEPT	0	8.948	8.948
**D	CITIBANK NEW YORK A.D.R. DEPT	0	3.922	3.922
**D	CITIBANK NEW YORK A.D.R. DEPT	0	24.842	24.842
**D	CITIBANK NEW YORK A.D.R. DEPT	0	16.450	16.450
**D	OFI MARKET NEUTRAL EQUITY	0	47.644	47.644
**D	MATMUT ACTIONS EURO	0	23.000	23.000
**D	OFI FUND - LYNX REAL ASSETS	0	16.981	16.981
**D	CNPASSURANCES	0	3.391.758	3.391.758
**D	UNION INVESTMENT LUXEMBOURG SA	0	342.031	342.031
**D	UBS FUNDMANAGEMENT	0	90.190	90.190
**D	THE EUROPEAN ORGANIZATION FOR NUCLEAR RESEARCH PENSION FUND	0	394.816	394.816
**D	REGIME DE RETRAITE DE L`UNIVERSITE DE MONTREAL	0	328.154	328.154
2	AVV. DARIO TREVISAN RAPPRESENTANTE DESIGNATO IN QUALITA` DI DELEGATO E SUBDELEGATO AI SENSI DELL'ART. 135-NOVIES TUF			0
	0			
***	SONNESSA ALFREDO	0	1	1
***	TELESCA FRANCESCO SAVERIO	0	1	1
**D	FONDAZIONE FINANZA ETICA	0	80	80
***	BAVA MARCO GEREMIA CARLO	0	1	1
***	ROSANIA ELMAN	0	2	2
**D	COM ARIA PULITA BAS ONLUS	0	1	1
**D	LIBERIAMO LA BASILICATA	0	1	1

LISTA ESITO DELLE VOTAZIONE

Oggetto: **Determinazione della retribuzione del Presidente del Collegio Sindacale e dei Sindaci effettivi**

**CONTRARI**

Badge	Ragione Sociale	Proprio	Delega	Totale
<b>Totale voti</b>	8.289.231			
<b>Percentuale votanti %</b>	0,402229			
<b>Percentuale Capitale %</b>	0,228090			



## LISTA ESITO DELLE VOTAZIONE

Oggetto: **Determinazione della retribuzione del Presidente del Collegio Sindacale e dei Sindaci effettivi****ASTENUTI**

Badge	Ragione Sociale	Proprio	Delega	Totale
1	AVV. DARIO TREVISAN RAPPRESENTANTE DESIGNATO IN QUALITA` DI DELEGATO AI SENSI DELL'ART. 135-NOVIES TUF		0	0
	0			
**D	HSBC GLOBAL POWER RESOURCES EQUITY FUND	0	59.397	59.397
**D	CITIBANK NEW YORK A.D.R. DEPT	0	24.080	24.080
**D	CITIBANK NEW YORK A.D.R. DEPT	0	18.378	18.378
**D	CITIBANK NEW YORK A.D.R. DEPT	0	43.760	43.760
**D	CITIBANK NEW YORK A.D.R. DEPT	0	66.702	66.702
**D	CITIBANK NEW YORK A.D.R. DEPT	0	17.272	17.272
**D	CITIBANK NEW YORK A.D.R. DEPT	0	3.762	3.762
**D	CITIBANK NEW YORK A.D.R. DEPT	0	15.214	15.214
**D	CITIBANK NEW YORK A.D.R. DEPT	0	5.328	5.328
**D	CITIBANK NEW YORK A.D.R. DEPT	0	3.270	3.270
**D	CITIBANK NEW YORK A.D.R. DEPT	0	452	452
**D	CITIBANK NEW YORK A.D.R. DEPT	0	289.608	289.608
**D	CHALLENGE FUNDS - CHALLENGE ITALIAN EQUITY	0	700.000	700.000
**D	CHALLENGE PROVIDENT FUND 2	0	45.219	45.219
**D	CHALLENGE PROVIDENT FUND 1	0	429.775	429.775
**D	MEDIO M STANLEY GLBL SLTN 1 -CASH	0	111.150	111.150
**D	INVESTIMO	0	115.038	115.038
**D	CHALLENGE ENERGY FUND 2	0	37.202	37.202
**D	CATHOLIC ENDOWMENT FUND, LP	0	9.258	9.258
**D	OHIO NATIONAL FUND, INC.- ON INTERNATIONAL EQUITY PORTFOLIO	0	1.517	1.517
<b>Totale voti</b>	1.996.382			
<b>Percentuale votanti %</b>	0,096873			
<b>Percentuale Capitale %</b>	0,054933			

LISTA ESITO DELLE VOTAZIONE

Oggetto: **Determinazione della retribuzione del Presidente del Collegio Sindacale e dei Sindaci effettivi  
NON VOTANTI**

Badge	Ragione Sociale	Proprio	Delega	Totale
<b>Totale voti</b>	0			
<b>Percentuale votanti %</b>	0,000000			
<b>Percentuale Capitale %</b>	0,000000			

Assemblea Ordinaria del 13 maggio 2020

## LISTA ESITO DELLE VOTAZIONE

Oggetto: **Determinazione della retribuzione del Presidente del Collegio Sindacale e dei Sindaci effettivi****VOTI ESCLUSI DAL QUORUM Deliberativo**

Badge	Ragione Sociale	Proprio	Delega	Totale
1	AVV. DARIO TREVISAN RAPPRESENTANTE DESIGNATO IN QUALITA` DI DELEGATO AI SENSI DELL'ART. 135-NOVIES TUF		0	0
	0			
**D	GIE ALLEANZA OBBLIGAZIONARIO	0	389.084	389.084
**D	GENERALI INVESTMENTS SICAV	0	16.565	16.565
**D	GENERALI SMART FUNDS SICAV	0	120.198	120.198
**D	GENERALI MULTIPORTFOLIO SOLUTIONS SICAV	0	214.477	214.477
**D	GENERALI INVESTMENTS SICAV	0	673.935	673.935
**D	INTERFUND SICAV INTERFUND EQUITY ITALY	0	119.000	119.000
**D	FIDEURAM ASSET MANAGEMENT (IRELAND) FONDITALIA EQUITY ITALY	0	2.623.000	2.623.000
**D	FIDEURAM INVESTIMENTI SGR - FIDEURAM ITALIA	0	113.000	113.000
**D	FIDEURAM INVESTIMENTI SGR - PIANO AZIONI ITALIA	0	1.798.000	1.798.000
**D	FIDEURAM INVESTIMENTI SGR - PIANO BILANCIATO ITALIA 50	0	390.000	390.000
**D	FIDEURAM INVESTIMENTI SGR - PIANO BILANCIATO ITALIA 30	0	31.000	31.000
**D	EIS - FLEXIBLE EQUITY STRATEGY 2	0	414.860	414.860
**D	EIS - EURO EQUITY INSURANCE CAPITAL LIGHT	0	174.914	174.914
**D	EUFG - CONSERVATIVE ALLOCATION	0	115.663	115.663
**D	ISE - VALORE CEDOLA GLOBALE - 09/2015	0	1.831	1.831
**D	EUFG - ITALIAN EQUITY OPPORTUNITIES	0	281.295	281.295
**D	EUFG - AZIONI STRATEGIA FLESSIBILE	0	4.055.820	4.055.820
**D	EUFG - ACTIVE ALLOCATION	0	680.000	680.000
**D	ISE - DYNAMIC INCOME MULTITRENDER - 01/2016	0	1.397	1.397
**D	EUFG - EQUITY EUROPE LTE	0	138.001	138.001
**D	ISE - VALORE CEDOLA GLOBALE - 04/2015	0	3.148	3.148
**D	EUFG - FLEXIBLE EUROPE STRATEGY	0	10.739	10.739
**D	EUFG - EQUITY EURO LTE	0	62.364	62.364
**D	ISE - GLOBAL DYNAMIC MULTITRENDER - 06/2015	0	1.559	1.559
**D	EUFG - EQUITY ITALY SMART VOLATILITY	0	86.318	86.318
**D	ISE - VALORE CEDOLA GLOBALE - 07/2015	0	1.856	1.856
<b>Totale voti</b>	12.518.024			
<b>Percentuale votanti %</b>	0,607428			
<b>Percentuale Capitale %</b>	0,344452			

Assemblea Ordinaria del 13 maggio 2020ESITO VOTAZIONE

Oggetto : **Piano di incentivazione di Lungo Termine 2020-2022 e disposizione di azioni proprie al servizio del Piano.**

**Hanno partecipato alla votazione:**

- n° 2.646 azionisti,

portatori di n° 2.058.384.879 azioni ordinarie, tutte ammesse al voto,

pari al 56,639513% del capitale sociale.

**Hanno votato:**

	Voti	% su Azioni Ordinarie che hanno espresso il voto
<b>Favorevoli</b>	2.043.442.197	99,274058
<b>Contrari</b>	6.051.316	0,293984
SubTotale	<u>2.049.493.513</u>	99,568042
<b>Astenuti</b>	<u>8.891.366</u>	0,431958
<b>Totale</b>	<u>2.058.384.879</u>	100,000000
<b>(Non Votanti)</b>	14.956.712	

## LISTA ESITO DELLE VOTAZIONE

Oggetto: Piano di incentivazione di Lungo Termine 2020-2022 e disposizione di azioni proprie al servizio del Piano.

## FAVOREVOLI

Badge	Ragione Sociale	Proprio	Delega	Totale
1	AVV. DARIO TREVISAN RAPPRESENTANTE DESIGNATO IN QUALITA` DI DELEGATO AI SENSI DELL'ART. 135-NOVIES TUF		0	0
	0			
**D	ARCA FONDI SGR - FONDO ARCA AZIONI ITALIA	0	1.780.000	1.780.000
**D	ARCA FONDI SGR - FONDO ARCA ECONOMIA REALE BILANCIATO ITALIA 55	0	150.000	150.000
**D	FRANKLIN TEMPLETON INVESTMENT FUNDS	0	671.477	671.477
**D	MORGAN STANLEY INVESTMENT FUNDS	0	17.117	17.117
**D	AVIVA INVESTORS	0	41.920	41.920
**D	T. ROWE PRICE FUNDS SICAV	0	3.688	3.688
**D	T. ROWE PRICE FUNDS SICAV	0	61	61
**D	T. ROWE PRICE FUNDS SICAV	0	2.293	2.293
**D	T. ROWE PRICE FUNDS SICAV	0	187.472	187.472
**D	T. ROWE PRICE FUNDS SICAV	0	115.027	115.027
**D	T. ROWE PRICE FUNDS SICAV	0	10.311	10.311
**D	ARK LIFE ASSURANCE COMPANY LIMITED	0	117.778	117.778
**D	BLACKROCK INDEX SELECTION FUND	0	1.397.882	1.397.882
**D	BLACKROCK FUNDS I ICAV	0	1.349	1.349
**D	SCHRODER ALTERNATIVE SOLUTIONS	0	68.927	68.927
**D	JPMORGAN INVESTMENT FUNDS	0	163.935	163.935
**D	SCHRODER INTERNATIONAL SELECTION FUND	0	13.357.247	13.357.247
**D	JPMORGAN FUNDS (IRELAND) ICAV	0	1.533	1.533
**D	UNION INVESTMENT INSTITUTIONAL GMBH	0	86.763	86.763
**D	DKB EUROPA FONDS BAYERNINVEST LUXEMBOURG	0	35.711	35.711
**D	BAYERNINVEST KVG MBH	0	21.450	21.450
**D	BAYERNINVEST KAPITALVERWALTUNGSGESELLSCH	0	30.058	30.058
**D	ZURICH COMPANHIA SEGUROS SA	0	34.063	34.063
**D	UNIVERSAL INVEST SICAV	0	1.798.783	1.798.783
**D	BAYERNINVEST KAPITALVERWALTUNGSGSELSCHAFT MBH	0	14.346	14.346
**D	II SICAV INSTITUTIONNELLE DE DROIT BELGE	0	170.000	170.000
**D	DPAM CAPITAL B	0	201.040	201.040
**D	DPAM DBI-RDT B	0	102.290	102.290
**D	CREDIT SUISSE INDEX FUND (LUX) - CSIF (LUX) EQUITY EMU	0	1.026.439	1.026.439
**D	CREDIT SUISSE INDEX FUND (LUX) - CSIF (LUX) EQUITY EMU BLUE	0	899.111	899.111
**D	CREDIT SUISSE INDEX FUND (LUX) - CSIF (LUX) EQUITY EURO STOXX MULTI PREMIA	0	11.759	11.759
**D	CS INDEX FUND (LUX) - CSIF (LUX) EQUITY WORLD FACTOR MIX	0	2.211	2.211
**D	CREDIT SUISSE INDEX FUND (LUX) - CSIF (LUX) EQUITY WORLD MINIMUM VOLATILITY	0	3.075	3.075
**D	CSIF2 CS (LUX) PORTFOLIO FUND GLOBAL YIELD USD	0	6.000	6.000
**D	FINREON WORLD EQUITY MULTI PREMIA DEFENSIVE (PENSION) CREDIT SUISSE FUNDS AG	0	11.394	11.394
**D	PK CSG WORLD EQUITY CREDIT SUISSE FUNDS AG	0	146.515	146.515
**D	CSIF (CH) III EQUITY WORLD EX CH VALUE WEIGHTED - PENSION FUND CREDIT SUISSE FUNDS AG	0	20.153	20.153
**D	AXA VORSORGE FONDS II - EQUITIES GLOBAL MARKETS CREDIT SUISSE FUNDS AG	0	569.798	569.798
**D	BALOISE FUND INVEST 2 (CH)-IF AKTIEN WELT EX SCHWEIZ CREDIT SUISSE FUNDS AG	0	26.109	26.109
**D	FINREON WORLD EQUITY ISOPRO (PENSION) CREDIT SUISSE FUNDS AG	0	15.256	15.256
**D	AXA VORSORGE FONDS - EQUITIES GLOBAL MARKETS III CREDIT SUISSE FUNDS AG	0	26.910	26.910

## LISTA ESITO DELLE VOTAZIONE

Oggetto: Piano di incentivazione di Lungo Termine 2020-2022 e disposizione di azioni proprie al servizio del Piano.

## FAVOREVOLI

Badge	Ragione Sociale	Proprio	Delega	Totale
**D	CSIF (CH) III EQUITY WORLD EX CH MINIMUM VOLATILITY - PF CREDIT SUISSE FUNDS AG	0	86.025	86.025
**D	CREDIT SUISSE FUNDS AG	0	28.627	28.627
**D	BALOISE FUND INVEST (CH)-AKTIEN WELT EX SCHWEIZ PASSIV CREDIT SUISSE FUNDS AG	0	6.081	6.081
**D	CSIF (CH) EQUITY EMU CREDIT SUISSE FUNDS AG	0	398.265	398.265
**D	AXA VORSORGE FONDS II - EQUITIES GLOBAL MARKETS PASSIVE CREDIT SUISSE FUNDS AG	0	233.907	233.907
**D	PROFOND UMBRELLA - AKTIEN AUSLAND MINIMUM VOLATILITY CREDIT SUISSE FUNDS AG	0	32.008	32.008
**D	CREDIT SUISSE INVESTMENT FUNDS 2 - CREDIT SUISSE (LUX) PORTFOLIO FUND GLOBAL BALANCED USD	0	20.000	20.000
**D	CSIF 4 - CREDIT SUISSE (LUX) GLOBAL HIGH INCOME FUND USD	0	20.000	20.000
**D	BERNISCHE PENSIONS KASSE	0	360.197	360.197
**D	EHP ADVANTAGE INTERNATIONAL ALTERNA FUND	0	2.000	2.000
**D	SCHWAB INTERNATIONAL INDEX FUND	0	1.130.070	1.130.070
**D	THE MASTER TRUST BANK OF JAPAN LTD	0	11.400	11.400
**D	JAPAN TRUSTEE SERVICES BANK LTD	0	18.265	18.265
**D	JAPAN TRUSTEE SERVICES BANK LTD	0	5.525	5.525
**D	FIDELITY FUNDS SICAV	0	178.807	178.807
**D	MF PICTET MULTI ASSET FUND	0	42.228	42.228
**D	JAPAN TRUSTEE SERVICES BANK LTD	0	36.061	36.061
**D	THE MASTER TRUST BANK OF JAPAN LTD	0	11.052	11.052
**D	THE MASTER TRUST BANK OF JAPAN LTD	0	41.709	41.709
**D	JAPAN TRUSTEE SERVICES BANK LTD	0	13.499	13.499
**D	FIDELITY SAL ST FIDELITY GLOBAL EX US IN	0	653.184	653.184
**D	VANGUARD FUNDS PLC	0	1.930.729	1.930.729
**D	SCHWAB FUNDAMENTAL INTER LARGE COMP IN F	0	502.648	502.648
**D	FISHER INVESTMENTS ALL FOREIGN EQ COL FD	0	9.697	9.697
**D	FISHER INVESTMENTS FOREIGN EQUITY COLL F	0	147.671	147.671
**D	SEI INSTITUT MANAGED TRUS MULTI AS ACC F	0	26.389	26.389
**D	VANGUARD INVESTMENT SERIES PLC	0	1.288.894	1.288.894
**D	VANGUARD INVESTMENT SERIES PLC	0	1.125.981	1.125.981
**D	VANGUARD INVESTMENT SERIES PLC	0	113.021	113.021
**D	VANGUARD INVESTMENT SERIES PLC	0	82.395	82.395
**D	VANGUARD INVESTMENT SERIES PLC	0	628.982	628.982
**D	FIDELITY SALEM STR T FID TOTAL INT IND F	0	435.837	435.837
**D	THE MASTER TRUST BANK OF JAPAN LTD	0	59.440	59.440
**D	THE MASTER TRUST BANK OF JAPAN LTD	0	4.927	4.927
**D	DEVELOPED INTERNATION EQUITY SELECT ETF	0	3.651	3.651
**D	MONDRIAN INT.EQ.COLLECTIVE.INV.TRUST	0	632.665	632.665
**D	FID SAL STR TRU: FID SAI INT VAL IND FUN	0	938.562	938.562
**D	FIDELITY UCITS II ICAV	0	10.068	10.068
**D	VARIABLE INSURANCE PRODUCTS FUND II: INTERNATIONAL INDEX PORTFOLIO	0	14.978	14.978
**D	FIDELITY SALEM STREET TRUST: FIDELITY ZERO INTERNATIONAL INDEX FUND	0	163.980	163.980
**D	FIDELITY CONCORD STREET TRUST: FIDELITY SERIES INTERNATIONAL INDEX FUND	0	22.310	22.310
**D	SIX CIRCLES INTERNAT UNCONSTRAIN EQ FUND	0	1.201.942	1.201.942
**D	SIX CIRCLES MANAGED EQUITY PORTFOLIO INTERNATIONAL UNCONSTRAINED FUND	0	525.502	525.502

## LISTA ESITO DELLE VOTAZIONE

Oggetto: Piano di incentivazione di Lungo Termine 2020-2022 e disposizione di azioni proprie al servizio del Piano.

## FAVOREVOLI

Badge	Ragione Sociale	Proprio	Delega	Totale
**D	SIX CIRCLES MANAGED EQUITY POR	0	58.290	58.290
**D	THE MASTER TRUST BANK OF JAPAN LTD	0	2.579	2.579
**D	THE MASTER TRUST BANK OF JAPAN LTD	0	4.589	4.589
**D	LACM WORLD EQ DVDN	0	871	871
**D	LACM WORLD EQ DEFE	0	104	104
**D	THE MASTER TRUST BANK OF JAPAN LTD	0	109.254	109.254
**D	EUROPEAN EQUITY FUND OF KOKUSAI TRUST INTERTRUST TRUSTEES	0	18.379	18.379
**D	FISHER INVEST ALL WORLD EQ COLLECTIVE FD	0	453.005	453.005
**D	GLOBAL X SCIENTIFIC BETA EUROPE ETF	0	577	577
**D	THE MASTER TRUST BANK OF JAPAN LTD	0	231.204	231.204
**D	FIRST TRUST RIVERFRONT DYNAMIC EUROPE ET	0	22.297	22.297
**D	FIRST TRUST RIVERFRONT DYN DEV INT ETF	0	74.089	74.089
**D	MONDRIAN ALL COUN WORLD EX US EQ CO IN T	0	533.654	533.654
**D	MONDRIAN INTERNATIONAL EQUITY FUND	0	994.657	994.657
**D	ZURICH INSURANCE COMPANY LTD	0	12.563	12.563
**D	ZURICH INVESTMENTS LIFE S.P.A.	0	450.789	450.789
**D	HI MASTER VB FONDS	0	191.000	191.000
**D	BAYVK G2 FONDS	0	274.544	274.544
**D	SAEV MASTERFONDS INKA	0	111.383	111.383
**D	HI MANPT FONDS	0	132.037	132.037
**D	SIVE	0	40.225	40.225
**D	HL-KABL-FONDS	0	413.000	413.000
**D	HI PNWL DIVIDENDE PLUS FONDS	0	1.001.105	1.001.105
**D	HI-AXEL SPRINGER MASTER FONDS	0	19.518	19.518
**D	UNIVERSAL-OCO	0	67.950	67.950
**D	BI FINANZFONDS	0	22.315	22.315
**D	BAYVK A4 FONDS	0	50.585	50.585
**D	AXA EURO DIVIDEND D	0	6.400	6.400
**D	HI R MASTER FONDS	0	8.718	8.718
**D	HI NSNPT BAP FONDS	0	4.524	4.524
**D	MASTERFONDS BANTHUS	0	76.134	76.134
**D	HI BGHM AR MASTERFONDS	0	47.767	47.767
**D	BORDE-UI-FONDS	0	111.077	111.077
**D	ZURICH INSURANCE PLC	0	61.429	61.429
**D	ZURICH VIDA COMP DE SEGUROS Y REASEG SA	0	13.982	13.982
**D	BNP PARIBAS FUND	0	530.830	530.830
**D	GA FUND L	0	7.662	7.662
**D	BNP PARIBAS A FUND	0	7.415	7.415
**D	BNP PARIBAS EASY	0	338.864	338.864
**D	FONDAZIONE ROMA SIF	0	11.757	11.757
**D	BNP PARIBAS FUNDS	0	43.196	43.196
**D	JANUS HEND INSTIT EUROP INDEX OPP FUND	0	20.805	20.805
**D	AMERICAN HEART ASSOCIATION INC	0	8.462	8.462

## LISTA ESITO DELLE VOTAZIONE

Oggetto: Piano di incentivazione di Lungo Termine 2020-2022 e disposizione di azioni proprie al servizio del Piano.

## FAVOREVOLI

Badge	Ragione Sociale	Proprio	Delega	Totale
**D	CARILLON CLARIVEST INTERNATIONAL STOCK F	0	4.982	4.982
**D	CATHOLIC COMMUNITY FOUNDATION OF MINNESO	0	3.745	3.745
**D	GUIDEMARK WORLD EX - US FUND	0	26.279	26.279
**D	VIDENT INTERNATIONAL EQUITY FUND	0	94.557	94.557
**D	PACIFIC GLOBAL INTERNATIONALEQUITY INCOM	0	9.177	9.177
**D	BPTCJ DPF REVEH CITIBK RH FD SERV JERSEY	0	2.091	2.091
**D	STANDARD LIFE WEALTH INTERNATIONAL LTD	0	1.500	1.500
**D	BPCB DPF ECCLESTON G	0	36.203	36.203
**D	BMAM (INTERNATIONAL) LIMITED	0	15.200	15.200
**D	BROOKS MACDONALD ASSET MANAGEMENT	0	2.308	2.308
**D	ENHANCED INDEX INTERNATIONAL SHARE FUND	0	239.334	239.334
**D	AUSTRALIAN CATHOLIC SUPERAN RETIREM FUND	0	36.420	36.420
**D	AMP CAP UNHEDGED GL SHS MULTI MAN FUND	0	43.129	43.129
**D	AMP INTERNATIONAL EQUITY INDEX FUND HEDG	0	299.268	299.268
**D	IPAC SPEC INV STR INT SHARESTRATEGY NO 1	0	6.853	6.853
**D	UNISUPER	0	22.135	22.135
**D	AMP CAPITAL GLOBAL QUALITY FUND	0	30.020	30.020
**D	WHOLESALE UNIT TRU MSCI GLOB IND SHAR FU	0	13.910	13.910
**D	STRATEGIC INTERNATIONAL EQUITY FUND	0	80.979	80.979
**D	WHOLESALE INTERNATIONAL CORE EQUITIES	0	14.343	14.343
**D	MERCER UNHEDGED OVERSEAS SHARES TRUST	0	11.448	11.448
**D	BNZ WHOLESALE INTERN EQUITIES INDEX FUND	0	32.824	32.824
**D	LEMBAGA TABUNG AMANAH PEKERJA	0	31.622	31.622
**D	BDF-FONDS E ACT. EUROP.	0	48.718	48.718
**D	FCPE BDF FONDS S SOLIDAIRE	0	10.244	10.244
**D	FCPE HORIZON EP. ACTION	0	25.509	25.509
**D	LA MONDIALE	0	1.170.000	1.170.000
**D	FCP CAMGEST VALEURS EURO	0	381.370	381.370
**D	CALCIUM QUANT	0	82.594	82.594
**D	SODIUM 1	0	235.514	235.514
**D	FCP BNP PARIBAS DEEP VALUE	0	500.167	500.167
**D	GINJER ACTIFS 360	0	644.800	644.800
**D	ARABELLE INVESTISSEMENTS	0	4.600	4.600
**D	FCP BNPP ACTION MONDE	0	10.803	10.803
**D	AXA INDICE EURO	0	188.200	188.200
**D	AXA OR E MATIERES PREMIERES	0	102.335	102.335
**D	AXA AA DIVERSFIE INDICIEL 1	0	213.400	213.400
**D	FCP FCE INVEST EURO	0	602.729	602.729
**D	FCP FRANCE INVEST. INTER	0	195.358	195.358
**D	AVIVA PATRIMOINE	0	29.519	29.519
**D	AVIVA DIVERSIFIE	0	5.323	5.323
**D	FCP ALM ACTIONS EURO	0	984.023	984.023
**D	FCP AVIVA INVESTORS SELECTION	0	27.140	27.140



## LISTA ESITO DELLE VOTAZIONE

Oggetto: Piano di incentivazione di Lungo Termine 2020-2022 e disposizione di azioni proprie al servizio del Piano.

## FAVOREVOLI

Badge	Ragione Sociale	Proprio	Delega	Totale
**D	FCP AVIVA INVESTORS CONVICTION	0	252.423	252.423
**D	FCP AVIVA INVESTORS VALORISATION	0	153.453	153.453
**D	FCP AFER ACTIONS EURO	0	1.302.705	1.302.705
**D	FCP AVIVA PERFORMANCE	0	8.268	8.268
**D	FCP AVIVA ACTIONS EURO	0	137.595	137.595
**D	FCP AFER ACTIONS MONDE	0	141.801	141.801
**D	FCP AVIVA STRUCTURE INDEX 3	0	133.492	133.492
**D	FCP ALM ACT ZONE EUR ISR	0	2.600.000	2.600.000
**D	FCP AG2R LA MONDIALE ACT EUROPE ISR	0	535.000	535.000
**D	ROSENBERG EUROBLOC	0	126.164	126.164
**D	CARDIF ASSURANCE VIE	0	346	346
**D	ROTHSCHILD AND CO ASSET MANAGEMENT EUROPE	0	26.500	26.500
**D	FCPE HENKEL DVSF INT EXP	0	763	763
**D	LM HARMONY	0	5.715	5.715
**D	FCP SAKKARAH 6	0	56.200	56.200
**D	STICHT BEDRIJFST FONDS VOOR DE MEDIA PNO	0	208.531	208.531
**D	BNP PARIBAS EQUITY - FOCUS ITALIA	0	80.035	80.035
**D	STICHTING AHOLD DELHAIZE PENSIOEN	0	207.557	207.557
**D	FRANCE INVESTISSEMENT CAPITALISATIONS MOYENNES	0	299.966	299.966
**D	FCP FPI ESG	0	23.522	23.522
**D	FCP FPE ESG	0	420.830	420.830
**D	CAISSE DES DEPOTS ET CONSIGNATIONS	0	11.404.476	11.404.476
**D	CAISSE DES DEPOTS ET CONSIGNATIONS	0	7.301.331	7.301.331
**D	CAISSE DES DEPOTS ET CONSIGNATIONS	0	46.959	46.959
**D	CAISSE DES DEPOTS ET CONSIGNATIONS	0	46.959	46.959
**D	FONDS DE RESERVE POUR LES	0	83.308	83.308
**D	JANUS HENDERSON ADAPTIVE GLOBAL ALLOCATI	0	1.937	1.937
**D	WORLD TRADE ORGANIZATION PENSION PLAN	0	22.445	22.445
**D	PICTET CH INSTITUTIONAL - EUROPEAN	0	179.690	179.690
**D	PICTET CH-GLOBAL EQUITIES	0	25.006	25.006
**D	SWISS LIFE LUXEMBOURG SA	0	147.377	147.377
**D	RAIFFEISEN INDEX FONDS EURO STOXX 50	0	47.574	47.574
**D	CAPACITY FONDS INSTITUTIONEL-ACTIONS ETRANGERES PIB	0	22.096	22.096
**D	TURICUM AKTIEN UND IMMOBILIENWERTSCHRIFT	0	159.768	159.768
**D	CAPACITY FONDS INSTITUTIONNEL ACTIONS ETRANGERES	0	53.072	53.072
**D	PICTET-EUROLAND INDEX	0	136.390	136.390
**D	PICTET-EUROPE INDEX	0	458.139	458.139
**D	FOREIGN STOCK INDEX MOTHER FUND ONAL DEVELOPED COUNTRIES INDEX MOTHER FUNDD	0	81.300	81.300
**D	NOMURA TRUST BANKING TRUSTEE NIKKO GLOBA	0	148.077	148.077
**D	SHINKO GLOBAL EQUITY INDEX MOTHER FUND	0	1.163	1.163
**D	KAPAN PENSIONER FORSAKRINGSFORENING	0	146.533	146.533
**D	INVESTERINGSFORENINGEN PFA INVEST	0	48.027	48.027
**D	INVESTERINGSFORENINGEN BANKINVEST EUROPA SMALL CAP AKTIER KL	0	133.492	133.492

## LISTA ESITO DELLE VOTAZIONE

Oggetto: Piano di incentivazione di Lungo Termine 2020-2022 e disposizione di azioni proprie al servizio del Piano.

## FAVOREVOLI

Badge	Ragione Sociale	Proprio	Delega	Totale
**D	GLOBALE AKSJER AS	0	437	437
**D	GLOBALE ESG AS	0	47.947	47.947
**D	VERDIPAPIRFONDET EQUINOR AKSJER EUROPA	0	27.000	27.000
**D	STICHTING DEPOSITARY APG DEVELOPED	0	220.698	220.698
**D	EUROBEN LIFE PENSION DAC	0	7.283	7.283
**D	EQUINOR INSURANCE A S	0	30.500	30.500
**D	EQUINOR PENSJON	0	155.000	155.000
**D	INT.: VERDIPAPIRFONDET STOREBRAND GLOBAL ESG GAR: JP MORGAN LUXC/OBPSS	0	8.770	8.770
**D	VERDIPAPIRFONDET STOREBRAND INDEKS-NORGE	0	14.017	14.017
**D	INT.: VERDIPAPIRFONDET STOREBRAND GLOBAL ESG GAR: JP MORGAN LUXC/OBPSS	0	53.361	53.361
**D	INT.: VERDIPAPIRFONDET STOREBRAND GLOBAL ESG GAR: JP MORGAN LUXC/OBPSS	0	412.879	412.879
**D	VERDIPAPIRFONDET STOREBRAND GLOBAL ESG P	0	63.314	63.314
**D	MOMENTUM INVESTMENT FUNDS SICAV-SIF	0	80.560	80.560
**D	ROBECO UMBRELLA FUND I N.V.	0	123.779	123.779
**D	FUNDACAO CALOUSTE GULBENKIAN	0	708	708
**D	MOMENTUM GLOBAL FUNDS	0	19.645	19.645
**D	INVESTERINGSFORENINGEN PFA INVEST	0	4.068	4.068
**D	BLACKROCK INSTITUTIONAL POOLED FUNDS PLC	0	347.978	347.978
**D	KYBURG INSTITUTIONAL FUND - AKTIEN WELT	0	159.400	159.400
**D	BVK PERSONALVORSORGE DES KANTONS ZURICH	0	180.359	180.359
**D	PENSIONSKASSE SBB	0	99.489	99.489
**D	NFS LIMITED TRAFALGAR COURT ADMIRAL PARK ST. PETER PORT	0	28.635	28.635
**D	BRITISH COAL STAFF SUPERANNUATION SCHEME	0	130.570	130.570
**D	DEKA INVESTMENT GMBH RE DEKA-BASIS	0	12.000	12.000
**D	DEKA VERMOGENSMANAGEMENT GMBH RE KEPPLER	0	25.000	25.000
**D	DEKA VERMOG GMBH RE PRIV BANK.STRUKTUR	0	65.000	65.000
**D	DEKA VERMOGENSMANGEMENT GMBH RE LINGOHR	0	88.671	88.671
**D	DEKA INVESTMENT GMBH RE DEKA	0	4.100	4.100
**D	DEKA VERMOGENSMANAGEMENT GMBH RE LINGOHR	0	232.056	232.056
**D	DEKA INVEST GMBH RE DEKA-BAV-FONDS	0	97.411	97.411
**D	DEKA INVESTMENT GMBH	0	49.249	49.249
**D	DEKA INVEST GMBH RE DEKA-NACHH KOM	0	84.985	84.985
**D	DEKA INV GMBH R DEK MSCI WORLD UCITS ETF	0	3.852	3.852
**D	DEKA INVEST.GMBH RE BEROLINARENT DEKA	0	4.850	4.850
**D	DEKA INV. GMBH RE DEKA ST.EUR.50 UCI ETF	0	21.029	21.029
**D	DEKA INV. GMBH DEKA MSCI EUROPE UCITS ET	0	118.931	118.931
**D	DEKA INVESTGMBH RE MSCI EUROPE LC UCITS	0	13.607	13.607
**D	DEKA INVESTMENT GMBH RE PKBMF	0	15.800	15.800
**D	DEKA INVEST DEKA EURO STOXX 50 - UCITS	0	812.843	812.843
**D	DEKA INVEST GMBH RE BALANCE DYNAMISCH	0	11.639	11.639
**D	DEKA INVEST RE/DEKAFUTUR-WACHSTUM	0	12.200	12.200
**D	DEKA INVESTMENT GMBH RE DEKAFUTUR-CHANCE	0	39.000	39.000
**D	DEKA INVESTMENT GMBH RE DEKA-BR 100	0	588.706	588.706

## LISTA ESITO DELLE VOTAZIONE

Oggetto: Piano di incentivazione di Lungo Termine 2020-2022 e disposizione di azioni proprie al servizio del Piano.

## FAVOREVOLI

Badge	Ragione Sociale	Proprio	Delega	Totale
**D	DEKA INVEST GMBH RE DEKA-BR 85	0	30.785	30.785
**D	DEKA INVESTMENT GMBH RE DEKA-BR 75	0	29.640	29.640
**D	DEKA INVESTMENT GMBH RE DEKA-BR 55	0	12.991	12.991
**D	DEKA INVESTMENT GMBH RE DEKA-BR 35	0	72.423	72.423
**D	DEKA INVEST RE/DEKAFUTUR-ERTRAG	0	1.800	1.800
**D	DEKA INVEST RE DEKA-EUROLAND BALANCE	0	661.950	661.950
**D	DEKA INVESTMENT GMBH RE DEKA-DIVIDEND VA	0	170.000	170.000
**D	H.E.S.T. AUSTRALIA LIMITED	0	96.578	96.578
**D	LGIA SUPER TRUSTEE AS TRUSTEE FOR LGIA	0	66.416	66.416
**D	VANGUARD INTERNATIONAL SHARE INDEX FUND	0	67.901	67.901
**D	MINE SUPERANNUATION FUND	0	78.445	78.445
**D	AUSTRALIANSUPER	0	5.094	5.094
**D	VANGUARD INTERNATIONAL SHARE INDEX FUND	0	759.899	759.899
**D	CONSTRUCTION AND BUILDING UNIONS SUPER F	0	199.785	199.785
**D	VANGUARD GLOBAL VALUE EQUITY FUND	0	327	327
**D	TEACHERS` RETIREMENT SYSTEM OF THE CITY OF NEW YORK	0	140.059	140.059
**D	SAS TRUSTEE CORPORATION POOLED FUND	0	6.311	6.311
**D	SAS TRUSTEE CORPORATION POOLED FUND	0	110.962	110.962
**D	UBS ASSET MANAGEMENT LIFE LTD	0	1.641.458	1.641.458
**D	MANAGEMENT BOARD PUBLIC SERVICE PENSION	0	8.455	8.455
**D	MANAGEMENT BOARD PUBLIC SERVICE PENSION	0	14.388	14.388
**D	CONNECTICUT GENERAL LIFE INSURANCE COMPANY	0	31.127	31.127
**D	CONNECTICUT GENERAL LIFE INSURANCE COMPANY	0	30.800	30.800
**D	LUCRF PTY LTD FOR THE LABOUR UNION CO-OPERATIVE RETIREMENT FUND	0	46.691	46.691
**D	BANCO CENTRAL DE TIMOR-LESTE (BCTL)	0	596.415	596.415
**D	ROCKEFELLER & CO., INC	0	17.000	17.000
**D	CTIVP DFA INTERNATIONAL VALUE FUND	0	194.821	194.821
**D	PFA PENSION FORSIKRINGSAKTIESELSKAB	0	15.780	15.780
**D	JPMORGAN CHASE BANK - PB - UNITED STATES INDIVIDUALS	0	3.921	3.921
**D	JPMORGAN CHASE BANK - PB - UNITED STATES TRUSTS	0	5.179	5.179
**D	JPMORGAN CHASE BANK - PB - UNITED STATES PARTNERSHIP	0	1.970	1.970
**D	BRUNEI SHELL RETIREMENT BENEFIT FUND	0	3.314	3.314
**D	MANAGED PORTFOLIO SERIES INTL SH FUND 1	0	9.452	9.452
**D	TELSTRA SUPERANNUATION SCHEME	0	16.310	16.310
**D	FRANKLIN INTERNATIONAL CORE EQUITY FUND	0	254.968	254.968
**D	TEMPLETON INTERNATIONAL STOCK TRUST	0	102.515	102.515
**D	JEFFREY LLC	0	9.875	9.875
**D	WESTPAC WHOLESALE UNHEDGED INT SHARE TRU	0	64.222	64.222
**D	ANZ WHOLESALE INTERN.SHARE NO. 1 FUND	0	8.459	8.459
**D	TCORPIM INTERNATIONAL SHARE (UNHEDGED) F	0	149.401	149.401
**D	ISHARES WHOLESALE SCREENED INT EQ IND F	0	16.039	16.039
**D	ISHARES EDGE MSCI WORLD MINIMUM VOLAT ET	0	3.074	3.074
**D	IBM PERSONAL PENSION PLAN TRUST	0	37.127	37.127

## LISTA ESITO DELLE VOTAZIONE

Oggetto: Piano di incentivazione di Lungo Termine 2020-2022 e disposizione di azioni proprie al servizio del Piano.

## FAVOREVOLI

Badge	Ragione Sociale	Proprio	Delega	Totale
**D	ONEPATH LOW VOLATILITY GLOBAL EQ IN POOL	0	23.367	23.367
**D	ONEPATH GLOB SHARES LARGE CAP UNHED IN P	0	208.266	208.266
**D	BT WHOLESALE MULTI MANAG INTL SHARE FUND	0	25.277	25.277
**D	ACCIDENT COMPENSATION CORPORATION	0	60.243	60.243
**D	DEKA INVESTMENT GMBH RE DEKA-EUROPABOND	0	808.375	808.375
**D	SUPER FUNDS MANAG CORP SOUTH AUSTRALIA	0	24.816	24.816
**D	TEMPLETON GLOBAL GROWTH FUND LIMITED	0	198.556	198.556
**D	TEMPLETON INTERNATIONAL EQUITY TRUST	0	144.877	144.877
**D	TEMPLETON GLOBAL TRUST FUND	0	36.210	36.210
**D	JP MORGAN CHASE RETIREMENT PLAN	0	132.028	132.028
**D	MTBJ DAIDO LIFE FOREIGN EQUITY MOTHER FD	0	3.510	3.510
**D	ISHARES WHOLESALE INTERN EQ INDEX FUND	0	176.150	176.150
**D	SUPERANNUATION FUNDS MANAGEMENT CORP	0	4.384	4.384
**D	SUPERANNUATION FUNDS MANAGEMENT CORPORAT	0	17.095	17.095
**D	BT WHOLESALE MULTI MANAG INTL SHARE FUND	0	63.376	63.376
**D	WSSP INTERNATIONAL EQUITIES TRUST	0	248.441	248.441
**D	KOOKMIN BANK ACTING AS TRUSTEE OF KIM PRIVATE NOBLE CLASS GLOBAL EQUITY MASTER INVESTMENT TRUST	0	7.146	7.146
**D	QANTAS SUPERANN. LTD ATF QANTAS SUP.PLAN	0	17.554	17.554
**D	WSSP INTERNATIONAL EQUITIES TRUST	0	95.063	95.063
**D	THE BOEING COMPANY EMPLOYEE RETIREMENT P	0	159.810	159.810
**D	DEKA INVEST GMBH RE A-VSA-FONDS	0	22.700	22.700
**D	ISHARES ALLCOUNTRY EQUITY INDEX FUND	0	10.128	10.128
**D	BAPTIST HEALTH SOUTH FLORIDA INC	0	326.228	326.228
**D	BLACKROCK FISSION INDEXED INTL EQUITY FD	0	19.595	19.595
**D	ADVANCE INTERNATIONAL SHARE INDEX FUND	0	214.269	214.269
**D	UBS FTSE RAFI DEVELOPED 1000 INDEX FUND	0	34.423	34.423
**D	UBS MSCI WORLD MINIMUM VOLATILITY IND FD	0	5.807	5.807
**D	RETIREMENT INCOME PLAN OF SAUDI ARABIAN OIL COMPANY	0	3.023	3.023
**D	NVIT INTERNATIONAL INDEX FUND	0	352.827	352.827
**D	FRANKLIN TEMPLETON VARIAB. INSURANCE	0	535.991	535.991
**D	SOUTHERN COMPANY SYSTEM MASTER RETIREMEN	0	654.283	654.283
**D	T. ROWE PRICE INT.F.INC.T.R.P.INT.VAL.EQ	0	6.031.446	6.031.446
**D	EQ ADVISORS TRUST-AXA INTL.VALUE MANAGED	0	217.833	217.833
**D	MINISTRY OF ECONOMY AND FINANCE	0	3.191	3.191
**D	MINISTRY OF ECONOMY AND FINANCE	0	244.640	244.640
**D	MINISTRY OF ECONOMY AND FINANCE	0	252.161	252.161
**D	T ROWE PRICE INTERNATIONAL EQUITY INDEX	0	179.545	179.545
**D	FLEXSHAR.MORN.DEV.MARK.EX-US FAC.TILT IN	0	95.703	95.703
**D	SBC MASTER PENSION TRUST	0	430.345	430.345
**D	EQ ADV. TRUST AXA INTL.CORE MANAGED VOLA	0	127.819	127.819
**D	SBC MASTER PENSION TRUST 208	0	60.755	60.755
**D	T ROWE CONCENTRATED INTERNAT EQUITY FUND	0	401.415	401.415
**D	FLEXSHARES MORNINGSTAR GLOBAL UPSTREAM N	0	479.482	479.482

## LISTA ESITO DELLE VOTAZIONE

Oggetto: Piano di incentivazione di Lungo Termine 2020-2022 e disposizione di azioni proprie al servizio del Piano.

## FAVOREVOLI

Badge	Ragione Sociale	Proprio	Delega	Totale
**D	EQ ADVISORS TRUST EQ-GLOBAL EQUITY MANAG	0	100.968	100.968
**D	EQ ADVISORS TRUST - EQ/INTERNATIONAL MAN	0	360.602	360.602
**D	EQ ADVISORS TRUST - ATM INTERNATIONAL MA	0	260.316	260.316
**D	JNL/MELLON CAPITAL INTNAL INDEX FUND	0	292.064	292.064
**D	FLEXSHARES INTERNATIONAL QUALITY DIVIDEND DEFENSIVE INDEX FUND	0	4.448	4.448
**D	SBC MASTER PENSION TRUST	0	97.666	97.666
**D	T. ROWE PRICE INTERNATIONAL CONCENTRATED	0	488.973	488.973
**D	T ROWE PRICE GLOBAL ALLOCATION FUND INC	0	57.503	57.503
**D	FLEXSHARES STOXX GLOBAL ESG IMPACT INDEX	0	358	358
**D	GOLDMAN SACHS TRUST - GOLDMAN SACHS ABSOLUTE RETURN TRACKER FUND	0	1.300	1.300
**D	GOLDMAN SACHS INTER EQUITY INSIGHTS FUND	0	258.081	258.081
**D	GOLDMAN SACHS VARIABLE INS TRUST - G SACHS STRATEGIC INTER EQUITY FUND	0	13.476	13.476
**D	PUBLIC EMPLOYEES RETIREMENT SYSTEM OF OHIO	0	1.137.493	1.137.493
**D	MTB GOVERNMENT PENSION INVESTMENT FUND 4	0	9.331.437	9.331.437
**D	THE MASTER TRUST BANK OF JAPAN LTD	0	2.986.129	2.986.129
**D	AVIVA LIFE & PENSIONS UK LIMITED	0	627.793	627.793
**D	NATIONAL FARMERS UNION MUTUAL INSURANCE	0	111.801	111.801
**D	JOHN LEWIS PARTNERSHIP TRUST FOR PENSION	0	78.043	78.043
**D	THE BARCLAYS BANK UK RETIREMENT FUND	0	39.735	39.735
**D	THE MASTER TRUST BANK OF JAPAN, LTD. AS TRUSTEE FOR MUTB400045792	0	1.521.723	1.521.723
**D	VANGUARD FID COMPANY EUROPEAN STOCK INDE	0	119.088	119.088
**D	VANGUARD TOTAL INTERNATIONAL STOCK INDEX	0	43.551.836	43.551.836
**D	MTB FOR GOVERNMENT PENSION FD45828	0	236.011	236.011
**D	THE MASTER TRUST BANK OF JAPAN LTD	0	4.989.801	4.989.801
**D	STATE OF CALI SAV PLUS PROG MASTER TRUST	0	178.237	178.237
**D	DEKA INVE GMBH RE DEKA-PRIVATVORSORGE AS	0	85.000	85.000
**D	DEKA INVEST GMBH RE AGR DENA	0	7.800	7.800
**D	INTERNATIONALE KAPITALSANLAGEGESELLSCHAFT	0	25.000	25.000
**D	DEKA INV. GMBH RE ROLAND MASTERFONDS	0	22.369	22.369
**D	DEKA INVEST GMBH RE BODENSEE-FONDS	0	1.700	1.700
**D	DEKA INV GMBH RE FIDELITAS FUNDMASTER 8	0	31.986	31.986
**D	DEKA INVEST RE INTER-ESSEN-FONDS	0	10.267	10.267
**D	DEKA INVEST RE A-CRISPINUS FOND	0	9.000	9.000
**D	DEKA A-DIM-WETZLAR-FONDS	0	8.350	8.350
**D	DEKA A-DIM-WETZLAR-BALANCED-FONDS	0	9.150	9.150
**D	DEKA INVEST MBH VITUS FIRST VALUE FONDS	0	124.000	124.000
**D	DEKA INVESTMENT GMBH RE AUW-FONDS	0	11.215	11.215
**D	DEKA INVEST GMBH RE DEKA MULT ASS TOT RE	0	3.021	3.021
**D	DEKA FUND INVESTMENT RE/ A-HORCH-FONDS	0	73.100	73.100
**D	DEKA INVEST MAULBRONN-STROMBERG-FONDS	0	10.650	10.650
**D	DEKA INVESTMENT GMBH RE DEKA-BR 20	0	1.384	1.384
**D	DEKA INVEST. A-NORDHAUSEN 2-FONDS	0	16.655	16.655
**D	DEKA INVESTMENT GMBH RE RANW AKTIEN	0	35.289	35.289

## LISTA ESITO DELLE VOTAZIONE

Oggetto: Piano di incentivazione di Lungo Termine 2020-2022 e disposizione di azioni proprie al servizio del Piano.

## FAVOREVOLI

Badge	Ragione Sociale	Proprio	Delega	Totale
**D	DEKA INVESTMENT GMBH RE TBG FONDS	0	2.000	2.000
**D	DEKA INVESTMENT GMBH RE MV-FONDS	0	25.000	25.000
**D	DEKA INV. RE A-STENDALER-ROLANDFONDS I	0	414	414
**D	DEKA INVESTMENT GMBH RE A-KSK FULDA-FOND	0	17.600	17.600
**D	DEKA INVESTMENT GMBH RE S BROKER 1 FONDS	0	4.530	4.530
**D	DEKA INVESTMENT GMBH RE A-SKGO-FONDS	0	15.500	15.500
**D	DEKA INVESTMENT GMBH RE A-ASD FONDS	0	14.000	14.000
**D	DEKA INVESTMENT GMBH RE A-AMISIA-FONDS	0	30.000	30.000
**D	DEKA INV. GMBH RE BAUTZEN FUNDMASTER	0	65.000	65.000
**D	DEKA INVESTMENT GMBH RE HERZOGTUM L	0	15.000	15.000
**D	DEKA INVESTM GMBH RE A-HECKER-FONDS I	0	34.000	34.000
**D	DEKA INVESTME GMBH RE CHRONOS FUNDMASTER	0	25.000	25.000
**D	SUEBIA FONDS	0	145.317	145.317
**D	OB 2	0	84.803	84.803
**D	EPS	0	54.024	54.024
**D	BMW AG	0	56.579	56.579
**D	VGX POOLFONDS PA1	0	131.020	131.020
**D	DEKA VALUE PLUS	0	187.700	187.700
**D	RAGS-FUNDMASTER	0	24.642	24.642
**D	UKA-FONDS	0	55.859	55.859
**D	DEAM FONDS VVK 2	0	15.000	15.000
**D	NATIONAL PENSION INSURANCE FUND	0	4.291	4.291
**D	NATIONWIDE INTERNATIONAL INDEX FUND	0	228.836	228.836
**D	INTERNATIONAL FUND MANAGEMENT S.A. RE IF	0	600.000	600.000
**D	DEKA INTERNATIONAL S.A. RE DEKALUX-GLOBA	0	33.395	33.395
**D	DEKA INTERNATIONAL S.A. RE DEKA-EUROPAVA	0	11.212	11.212
**D	T ROWE PRICE EUROPEAN STOCK FUND	0	1.261.122	1.261.122
**D	TEMPLETON INSTIT.FUNDS-INTL.EQUITY SERIE	0	753.707	753.707
**D	NVIT GS INTERNATIONAL EQUITY INSIGHTS FU	0	161.558	161.558
**D	EQ ADVISORS TR EQ TEMPLE GLOB EQ M VO P	0	23.572	23.572
**D	FLEXSHARES INTERNATIONAL QUALITY DIVIDEND DYNAMIC INDEX FUND	0	64.881	64.881
**D	NVIT MULTI-MANAGER INTERNATIONAL VALUE F	0	12.093	12.093
**D	EQ ADVISORS TRUST - 1290 VT SMARTBETA EQ	0	2.100	2.100
**D	VANTAGETRUST III MAST COLLECT INVE FU TR	0	166.399	166.399
**D	BBP INKA	0	25.134	25.134
**D	THE NATIONAL FARMERS UNION MUTUAL INS LINK PEN	0	24.418	24.418
**D	THE MASTER TRUST BANK OF JAPAN LTD	0	88.533	88.533
**D	THE MASTER TRUST BANK OF JAPAN LTD	0	192.790	192.790
**D	BUREAU OF LABOR FUNDS - LABOR RETIREMENT FUND	0	4.290	4.290
**D	NEW YORK STATE COMMON RETIREMENT FUND	0	63.300	63.300
**D	STATE OF WYOMING	0	125.801	125.801
**D	MINEWORKERS PENSION SCHEME	0	568.998	568.998
**D	FIDELITY INV.FUNDS-FIDELITY INDEX WORLD	0	117.051	117.051

## LISTA ESITO DELLE VOTAZIONE

Oggetto: Piano di incentivazione di Lungo Termine 2020-2022 e disposizione di azioni proprie al servizio del Piano.

## FAVOREVOLI

Badge	Ragione Sociale	Proprio	Delega	Totale
**D	FIDELITY INV. FIDELITY INDEX EUROPE EX U	0	159.340	159.340
**D	T.ROWE PRICE FUNDS OEIC - CONTINENTAL EU	0	4.604	4.604
**D	AVIVA INVESTORS FUNDS ICVC-AVIVA INAVIVA INVESTORS FUNDS ICVC-AVIVA INCOME FUND	0	154.369	154.369
**D	THE MASTER TRUST BANK OF JAPAN LTD	0	17.506	17.506
**D	BLACKROCK INTERNATIONAL INDEX V.I.FUND OF BLACKROCK VARIABLE SERIES FUNDS INC.	0	32.371	32.371
**D	BLACKROCK MANAG.VOL.V.I. F.OF BLACK.VAR.	0	5.598	5.598
**D	BLACKROCK TACTICAL OPP FD OF BLACK FDS	0	24.865	24.865
**D	THE MASTER TRUST BANK OF JAPAN LTD	0	212.349	212.349
**D	THE MASTER TRUST BANK OF JAPAN LTD	0	1.126.158	1.126.158
**D	BLACKROCK INSTITUTIONAL TRUST COMPA	0	4.774.289	4.774.289
**D	BLACKR INS T COMP NA INV F FOR EMP BEN T	0	16.872.411	16.872.411
**D	BLACKROCK MSCI EAFE EQUITY INDEX NON-LENDABLE FUND	0	618.506	618.506
**D	TRUST AND CUSTODY SERVICES BANK LIMITED	0	211.633	211.633
**D	TRUST AND CUSTODY SERVICES BANK, LTD. AS TRUSTEE FOR MHTB AS TRUSTEE FOR MHAM INTERNATIONAL EQUITY INDEX MOTHER FUND	0		0
	18.956	18.956		
**D	VANGUARD INTERNATIONAL VALUE FUND 1	0	5.778.704	5.778.704
**D	VFTC INST TOTAL INT STOCK MARKET IND TRU	0	1.175.052	1.175.052
**D	EUROPE EX-UK ALPHA TILTS ESG SCREEN	0	4.360	4.360
**D	EUROPE EQUITY INDEX ESG SCREENED FU	0	163.302	163.302
**D	MSCI EUROPE EQUITY INDEX FUND B (EU	0	2.108.103	2.108.103
**D	MSCI EUROPE EQUITY ESG SCREENED INDEX FUND B	0	2.933	2.933
**D	MSCI WORLD EQUITY ESG SCREENED INDE	0	510.819	510.819
**D	MSCI WORLD MINIMUM VOLATILITY ESG SCREEN	0	5.668	5.668
**D	TFL PENSION FUND	0	37.442	37.442
**D	BLACKROCK MSCI EMU IMI INDEX FD B (EMUIM	0	2.014	2.014
**D	MSCI ACWI EX-U.S. IMI INDEX FUND B2	0	171.036	171.036
**D	THRIFT SAVINGS PLAN	0	8.892.943	8.892.943
**D	BLACKROCK CDN WORLD INDEX FUND	0	131.838	131.838
**D	BLACKROCK CDN MSCI EAFE INDEX PLUS FUND	0	19.162	19.162
**D	BLACKROCK CDN MSCI EAFE EQUITY INDEX FUN	0	1.125.712	1.125.712
**D	CDN MSCI WORLD EX-CANADA MIN VOLA IND FD	0	51.195	51.195
**D	AVIVA INVESTORS INVESTMENT FUNDS IC	0	40.454	40.454
**D	STICHTING PENSIOENFONDS VOOR HUISARTSEN	0	70.350	70.350
**D	T.ROWE PRICE RETIREMENT HYBRID TRUST	0	478.377	478.377
**D	T ROWE PRICE INTERNATIONAL VALUE EQUITY	0	3.717.470	3.717.470
**D	COLUMBIA CAPITAL ALLOCAT MODER CONSER PO	0	3.158	3.158
**D	COLUMBIA CAPITAL ALLOCATION MODER AGG P	0	2.379	2.379
**D	COLUMBIA CAPITAL ALLOCATION MODERATE POR	0	3.412	3.412
**D	COLUMBIA CAPITAL ALLOCATION CONSERVAT PO	0	2.064	2.064
**D	COLUMBIA CAPITAL ALLOCATION AGGRESSIVE P	0	2.818	2.818
**D	KATHERINE C. MOORE CHARITABLE LEAD ANNUITY TRUST II	0	337	337
**D	STATE OF NEW MEXICO STATE INVEST COUNCIL	0	408.870	408.870
**D	NEW YORK LIFE INSURANCE AND ANNUITY CO	0	7.265	7.265

## LISTA ESITO DELLE VOTAZIONE

Oggetto: Piano di incentivazione di Lungo Termine 2020-2022 e disposizione di azioni proprie al servizio del Piano.

## FAVOREVOLI

Badge	Ragione Sociale	Proprio	Delega	Totale
**D	MULTI-MANAGER DIRECTIONAL ALTERNATIVE STRATEGIES FUND	0	5.345	5.345
**D	EQ ADVISORS TRUST - EQ/WELLINGTON E	0	8.101	8.101
**D	MULTI-MANAGER INTERNATIONAL EQUITY STRATEGIES FUND	0	310.593	310.593
**D	JNL FRANKLIN TEMPLETON GRO ALLOCATION FU	0	49.672	49.672
**D	PROVEDA GLOBAL EQUITY, LP	0	1.610	1.610
**D	RETIREMENT PLAN FOR EMPLOYEES OF AETNA INC	0	61.738	61.738
**D	THE KATHERINE MOORE REVOCABLE TRUST	0	12.723	12.723
**D	JAB CONSOLIDATED LTD	0	1.265	1.265
**D	FM KIRBY DTD TRUST 1/3/75 FBO JEFFERSON W KIRBY	0	1.035	1.035
**D	FM KIRBY TRUST DTD 1/3/75 FBO S DILLARD KIRBY	0	3.532	3.532
**D	GLG INVESTMENTS UMBRELLA QIF PLC SUB FUND ELS QIF MASTER	0	236	236
**D	GLG MULTI-STRATEGY FUND	0	24	24
**D	GLG EUROPEAN LONG-SHORT FUND LTD	0	83	83
**D	MAN GLG TOPAZ LIMITED C/O MAPLES CORPORATE SERVICES LIMITED	0	128	128
**D	JAPAN TRUSTEE SERVICES BANK LTD	0	90.905	90.905
**D	FIDELITY PURITAN TF LOW PRICE STOCK FUND	0	4.795.060	4.795.060
**D	JAPAN TRUSTEE SERVICES BANK LTD	0	3.846	3.846
**D	NEUBERGER BERMAN INVESTM FUNDS PLC	0	1.971	1.971
**D	JPMORGAN ETFS (IRELAND) ICAV	0	2.064	2.064
**D	FIDELITY GROUP TRUST FOR EMPLOYEE BEN PL	0	743.952	743.952
**D	SCHRODER INTERNAT MULTI-CAP EQUITY TRUST	0	710.803	710.803
**D	THE MASTER TRUST BANK OF JAPAN LTD	0	51.414	51.414
**D	ANIMA SGR SPA - ANIMA VISCONTEO PLUS	0	213.016	213.016
**D	ANIMA SGR SPA	0	108.498	108.498
**D	ANIMA SGR SPA ANIMA CRESCITA ITALIA	0	539.468	539.468
**D	ANIMA ITALIA ANIMA SGR	0	1.898.034	1.898.034
**D	ANIMA VISCONTEO ANIMA SGR SPA	0	1.147.277	1.147.277
**D	ANIMA SFORZESCO ANIMA SGR SPA	0	559.209	559.209
**D	ANIMA SGR SPA - GESTIELLE PRO ITALIA	0	35.000	35.000
**D	ALETTI GES ABS RE	0	72.284	72.284
**D	ALETTI GES C MT IV	0	8.714	8.714
**D	ALETTI GES C MT V	0	142.217	142.217
**D	WHOLESALE UNIT TRUST GLOBAL SHS FUND 5	0	17.706	17.706
**D	MERCER UNHEDGED OVERSEAS SHARES TRUST	0	34.208	34.208
**D	FD INTERNATIONAL SHARE FUND 1	0	43.699	43.699
**D	AMP CAPITAL SPEC INTERN SHARE FUND	0	22.058	22.058
**D	LBPAM ISR AVENIR EURO	0	7.523	7.523
**D	FCP LBPAM ACTIONS VALUE EURO	0	1.098.291	1.098.291
**D	LBPAM ACTIONS EURO LARGE CAP	0	171.892	171.892
**D	LBPAM IRC ACTIONS ISR	0	279.386	279.386
**D	FCP LBPAM DIVERSIFIE FOCUS OBLIG 3 5	0	12.193	12.193
**D	FCP LBPAM IRC ACTIONS EURO MIN VAR	0	75.755	75.755
**D	ACTIAM RESPONSIBLE INDEX FUND EQUITY EUR	0	525.437	525.437



## LISTA ESITO DELLE VOTAZIONE

Oggetto: Piano di incentivazione di Lungo Termine 2020-2022 e disposizione di azioni proprie al servizio del Piano.

## FAVOREVOLI

Badge	Ragione Sociale	Proprio	Delega	Totale
**D	CM EUROPE ACTIONS	0	31.235	31.235
**D	FCP GAILLON NATURAL RESOURCES	0	20.000	20.000
**D	FCP CM-CIC EURO ACTIONS	0	147.594	147.594
**D	FCP CM FRANCE ACTIONS	0	958.746	958.746
**D	FCP UNION FRANCE	0	138.274	138.274
**D	FCP UNION EUROPE	0	330.657	330.657
**D	FCP UNI 1	0	16.608	16.608
**D	VALOR ACTIONS	0	28.000	28.000
**D	FCP SAINT ARBOGAST	0	1.611	1.611
**D	FCPE ACCOR DIVERSIFIE	0	3.245	3.245
**D	FCP SCORE SIGMA	0	3.810	3.810
**D	FCP SCORE SAXE	0	1.879	1.879
**D	FCP SCORE 620	0	692	692
**D	FCP TROUVU	0	217	217
**D	FCPE LAGARDERE PUBLICITE AUDIO	0	156	156
**D	OTIS EP DIVERSIFIE	0	6.257	6.257
**D	FCP ES GESTION EQUILIBRE	0	95.257	95.257
**D	FCP ES DYNAMIQUE	0	58.791	58.791
**D	FCP SCORE 2012	0	1.129	1.129
**D	ADREA DIVERSIFIE FRANCHE COMTE	0	1.054	1.054
**D	FCP MARIE	0	2.467	2.467
**D	FCP SCORE M A R S	0	83	83
**D	FCP ARPEGE ACTIONS	0	4.178	4.178
**D	FCP EPTA	0	3.317	3.317
**D	FCP FAMILLE FERRAND	0	949	949
**D	FCP PYRENEES GLOBAL	0	4.696	4.696
**D	FCP ASSOC GROUPE SAINT SAUVEUR	0	1.782	1.782
**D	FCPE GROUPE SAMSE	0	8.008	8.008
**D	FAMEM F	0	1.091	1.091
**D	FCP CONGREGATION DES SOEURS DE LA CROIX	0	373	373
**D	FCPE CONVERGENCE ACTIONS EUROPE	0	200	200
**D	FCPE FONCIL	0	9.265	9.265
**D	FCP OFFENSIF AIR LIQUIDE EXPANS	0	8.843	8.843
**D	RP FAMILY	0	764	764
**D	FCP PRIEURE MARQUET	0	1.697	1.697
**D	FCP UEM DIVERSIFICATION	0	643	643
**D	FCP C.A.A.A. 68	0	716	716
**D	F F M 26	0	1.469	1.469
**D	FCP SEQUOIA	0	2.000	2.000
**D	FCPE AI DIVERSIFIE	0	1.610	1.610
**D	FCPE FCP OCP	0	7.632	7.632
**D	FCP DOSKONIEV	0	700	700
**D	FCP SACRE COEUR	0	2.000	2.000

## LISTA ESITO DELLE VOTAZIONE

Oggetto: Piano di incentivazione di Lungo Termine 2020-2022 e disposizione di azioni proprie al servizio del Piano.

## FAVOREVOLI

Badge	Ragione Sociale	Proprio	Delega	Totale
**D	DIVINE PROVIDENCE JMM	0	1.000	1.000
**D	FCP TVN 2018	0	1.000	1.000
**D	FCP SCORE ACTIONS	0	1.000	1.000
**D	STOCKS FINANCES	0	1.500	1.500
**D	1504 FCP THALES AVIONICS	0	2.412	2.412
**D	STAUBLI 80 20 CREDIT MUTUEL FCPE	0	8.000	8.000
**D	STAUBLI 50 50 CREDIT MUTUEL FCPE	0	5.000	5.000
**D	FCP SCORE THANRY	0	606	606
**D	FCP SCORE SAINT JOSEPH	0	575	575
**D	FCP SCORE PILLAUD	0	849	849
**D	FCP SCORE ORMESSON	0	2.320	2.320
**D	FCP SCORE M O	0	643	643
**D	FCP SCORE GALIEN	0	2.831	2.831
**D	FCP SCORE AUMEX	0	1.776	1.776
**D	FCP SCORE AD BESANCON	0	1.992	1.992
**D	FCP PIPE LINE SUD EUROPEEN	0	1.384	1.384
**D	FCP PATRIMOINE PLACEMENT 5	0	1.036	1.036
**D	FCP PATRIMOINE PLACEMENT 3	0	2.174	2.174
**D	FCP PATRIMOINE PLACEMENT 2	0	653	653
**D	LEXMARK DYNAMIQUE	0	2.371	2.371
**D	FCP GUTENBERG	0	2.377	2.377
**D	FCP GROUPE FORD FRANCE	0	2.119	2.119
**D	FCP GESTION PLACEMENT 1	0	743	743
**D	1515 FCP GERARD PERRIER	0	1.629	1.629
**D	1448 FCPE GE FACTOFRANCE	0	1.828	1.828
**D	FREESCALE DIVERSIFIE	0	6.763	6.763
**D	1584 FCP FERTILSODEBO	0	2.751	2.751
**D	FCP EUROP ASSISTANCE DIVERSIFIE	0	875	875
**D	FCP ESSO DIVERSIFIE	0	40.000	40.000
**D	FCP CRYOSTAR FRANCE	0	267	267
**D	FCP CH RIVER LABORATOIRES FRANCE	0	1.694	1.694
**D	FCP CAPSUGEL	0	3.875	3.875
**D	FCP PROVENCE DIVERSIFIE	0	230	230
**D	1262 FCP BEHR FRANCE	0	58	58
**D	FCPE AREVA ACTIONS	0	17.982	17.982
**D	APA SOLIDARITE FCP	0	1.235	1.235
**D	ACM ACTIONS PLUS	0	1.682	1.682
**D	ACM ACTIONS	0	1.210	1.210
**D	HSBC GLOBAL RESOURCES ENERGY MOTHER FUND	0	64.713	64.713
**D	MAINFRANKEN WERTKONZEPT AUSGEWOGEN	0	90.000	90.000
**D	KUWAIT FUND FOR ARAB ECONOMIC DEVELOPMEN	0	156.459	156.459
**D	SCHRODER GLOBAL ENHANCED INDEX FUND	0	40.932	40.932
**D	AXA EQUITABLE LIFE INSURANCE CO	0	28.148	28.148

## LISTA ESITO DELLE VOTAZIONE

Oggetto: Piano di incentivazione di Lungo Termine 2020-2022 e disposizione di azioni proprie al servizio del Piano.

## FAVOREVOLI

Badge	Ragione Sociale	Proprio	Delega	Totale
**D	SCHRODER GLOBAL ACTIVE VALUE FUND	0	32.131	32.131
**D	SCHRODER GLOBAL RECOVERY FUND	0	907.079	907.079
**D	SCHRODER PENSION MANAGEMENT LTD	0	35.146	35.146
**D	EQ ADVISORS TRUST - EQ/AB DYNAMIC MODERA	0	102.922	102.922
**D	MFS GLOBAL TOTAL RETURN FUND	0	509.461	509.461
**D	EQ ADV TRUST EQ/INT. EQ. INDEX PORTFOLIO	0	550.559	550.559
**D	EQ ADVISORS TRUST - EQ/WELLINGTON E	0	21.574	21.574
**D	MFS GLOBAL ALTERNATIVE STRATEGY FUND	0	5.664	5.664
**D	MFS INSTITUTIONAL INTERNATIONAL EQUITY F	0	6.116.128	6.116.128
**D	MFS DIVERSIFIED INCOME FUND	0	329.572	329.572
**D	JPM FUND ICVC-JPM MULTI-ASSET INCOME FD	0	13.339	13.339
**D	SCHRODER MOORGATE I FUND	0	123.014	123.014
**D	SCHRODER DIVERSIFIED GROWTH FUND	0	36.288	36.288
**D	DEKA INTERNATIONAL S.A. RE DEKAMULTI ASSET ERTRAG	0	6.000	6.000
**D	EQ.ADVISORS TRUST-AXA/AB DYNAMIC GROWTH	0	23.287	23.287
**D	BUREAU OF LABOR FUNDS- LABOR PENSION FUND	0	1.138	1.138
**D	BUREAU OF LABOR FUNDS- LABOR PENSION FUND	0	377	377
**D	BUREAU OF LABOR FUNDS-LABOR PENSION FUND	0	207	207
**D	BUREAU OF LABOR FUNDS - LABOR RETIREMENT FUND	0	13.032	13.032
**D	BUREAU OF LABOR FUNDS- LABOR PENSION FUND	0	8.212	8.212
**D	BUREAU OF LABOR FUNDS- LABOR PENSION FUND	0	34.717	34.717
**D	MISSOURI EDUCATION PENSION TRUST	0	562.164	562.164
**D	SCHRODER ADVANCED BETA GLOBAL EQUITY SMA	0	9.130	9.130
**D	SCHRODER INCOME_FUND	0	3.250.416	3.250.416
**D	SCHRODER INCOME MAXIMSER	0	1.780.611	1.780.611
**D	SCHRODER RESPONSIBLE VALUE UK EQUITY FUN	0	160.731	160.731
**D	SCHRODER QEP GLOBAL ACTIVE VALUE FUND	0	247.673	247.673
**D	SCHRODER EUROPEAN RECOVERY FUND	0	804.874	804.874
**D	SCHRODER GLOBAL EQUITY INCOME FUND	0	1.129.384	1.129.384
**D	SCHRODER QEP GLOBAL CORE FUND	0	221.322	221.322
**D	TRUST AND CUSTODY SERVICES BANK LTD AS TRUSTEE FOR FEDERATION OF NATIONAL PUBLIC SERVICE PERSONNEL MUTUAL AID ASSOCIATIO	0		0
	146.140	146.140		
**D	JPMORGAN DIVERSIFIED RETURN GLOB EQ ETF	0	8.834	8.834
**D	JPMORGAN INSURANCE TRUST INCOME BUILD PO	0	1.038	1.038
**D	JPMORGAN INCOME BUILDER FUND	0	120.928	120.928
**D	JPMORGAN GLOBAL ALLOCATION FUND	0	6.343	6.343
**D	JPMORGAN BETABUILDERS EUROPE ETF	0	282.377	282.377
**D	JPMORGAN BETABUILDERS INTERNATIONAL	0	8.410	8.410
**D	JPMORGAN DIVERSIF RETURN INTERNAT EQ ETF	0	167.919	167.919
**D	JPMORGAN DIVERSIFIED RETURN EUROPE EQUITY ETF	0	3.981	3.981
**D	JPMORGAN DIVERSIFIED FUND	0	9.278	9.278
**D	MFS INTERNATIONAL RESEARCH EQUITY LLC	0	26.422	26.422
**D	VERMONT PENSION INVESTMENT COMMITTE	0	185.155	185.155

## LISTA ESITO DELLE VOTAZIONE

Oggetto: Piano di incentivazione di Lungo Termine 2020-2022 e disposizione di azioni proprie al servizio del Piano.

## FAVOREVOLI

Badge	Ragione Sociale	Proprio	Delega	Totale
**D	U S STEEL CORPO REPRES RETIREES BENEF TR	0	3.646	3.646
**D	MASTER TRUST FOR THE SIEMENS MEDICAL SOL	0	104.299	104.299
**D	OPPENHEIMER GLOBAL MULTI-ASSET GROWTH FUND	0	11.943	11.943
**D	MASTER TRUST FOR SIEMENS PENSION PLANS	0	32.357	32.357
**D	MASTER TRUST FOR SIEMENS SAVINGS PLANS	0	157.478	157.478
**D	COMMINGLED PENSION TRUST FUND (INTREPID INTERNATIONAL) OF JPMORGAN CHASE BANK	0	1.044.705	1.044.705
**D	SCHRODER GLOBAL MULTI-CAP VALUE PORTFOLIO L.P	0	9.096	9.096
**D	THE THALIDOMIDE CHILDRENS TRUST	0	22.630	22.630
**D	INTERNATIONALE KAPITALANLAGEGESELLSCHAFT MBH	0	1.892.665	1.892.665
**D	SONDERVERMOGEN INKA TERTIUS	0	10.863	10.863
**D	SONDERVERMOGEN PKMF INKA	0	64.805	64.805
**D	INTERNATIONALE KAPITALANLAGEGESELLSCHAFT MBH YORCKSTR. 21, DSSELDORF, 40476 GERMANY	0	945.377	945.377
**D	HSBC ETFS	0	69.752	69.752
**D	FRANKLIN TEMPLETON SHARIAH FUNDS 8A	0	69.056	69.056
**D	HSBC GLOBAL INVESTMENT FUNDS	0	38.023	38.023
**D	HSBC ETFS PLC	0	139.221	139.221
**D	HSBC INSTITUTIONAL TRUST SERVICES IRELAND LIMITED RE 1 GRAND CANAL SQUARE GRAND CANAL HARBOUR, DUBLIN , IRELAND 131.988	0	0	131.988
**D	THE PRUDENTIAL ASSURANCE COMPANY LTD	0	1.775.031	1.775.031
**D	PRUDENTIAL PENSIONS LIMITED	0	124.897	124.897
**D	ROYAL LONDON GROUP PENSION SCHEME	0	38.621	38.621
**D	HSBC EUROPEAN INDEX FUND	0	842.636	842.636
**D	REASSURE LIMITED	0	681.672	681.672
**D	HSBC GLOBAL FUND ICAV	0	1.844	1.844
**D	AI UK EQUITY INCOME FUND	0	100.423	100.423
**D	FRIENDS LIFE FUNDS LIMITED	0	347.449	347.449
**D	FRIENDS LIFE AND PENSIONS LIMITED PIXHAM END	0	691.785	691.785
**D	AI 50:50 GLOBAL EQUITY FUND	0	395.107	395.107
**D	AI DISTRIBUTION LIFE FUND	0	46.850	46.850
**D	AI STRATEGIC GLOBAL EQUITY FUND	0	200.378	200.378
**D	FTSE ALL WORLD INDEX FUND	0	170.964	170.964
**D	TEMPLETON EUROPEAN EQUITY MASTER FUND	0	4.167	4.167
**D	AIA GLOBAL MULTI-FACTOR EQUITY FUN HSBC FRANCE	0	2.628	2.628
**D	MARITIME AND PORT AUTHORITY OF SINGAPORE	0	1.010	1.010
**D	HSBC LIFE (INTERNATIONAL) LIMITED	0	162.948	162.948
**D	HSBC MANAGED GROWTH FUND	0	18.201	18.201
**D	HSBC MANAGED BALANCED FUND	0	11.280	11.280
**D	JPMORGAN MULTI BALANCED FUND	0	1.920	1.920
**D	SCHRODER IN.P.F.ADV.GL.EQUITY.FU	0	25.565	25.565
**D	HSBC P IN F HSBC POOLED GLOBAL EQUITY FD	0	38.050	38.050
**D	JPMORGAN MULTI INCOME FUND	0	49.454	49.454
**D	HSBC POOLED INVESTMENT FUND 1 QUEEN`S ROAD, CENTRAL, HONG KONG, HONG KONG	0	170.000	170.000
**D	HSBC GLOBAL POWER RESOURCES EQUITY FUND	0	59.397	59.397

## LISTA ESITO DELLE VOTAZIONE

Oggetto: Piano di incentivazione di Lungo Termine 2020-2022 e disposizione di azioni proprie al servizio del Piano.

## FAVOREVOLI

Badge	Ragione Sociale	Proprio	Delega	Totale
**D	HSBC EURO MULTI-ASSET INCOME FUND	0	20.919	20.919
**D	HANG SENG INSURANCE COMPANY LIMITED	0	62.756	62.756
**D	BEST INVESTMENT CORPORATION	0	364.682	364.682
**D	TRUST & CUSTODY SERVICES BANK LTD	0	342.752	342.752
**D	TRUST & CUSTODY SERVICES BANK LTD AS TRUSTEE FOR PENSION INVESTMENT FUND TRUST NUMBER 21	0	43.223	43.223
**D	MHTB (LUX)/TMA UMBRELLA FUND-GLOBAL EQUI	0	11.000	11.000
**D	TMA UMBRELLA FD-TMA ACWI EX-JAPAN PORTF.	0	16.400	16.400
**D	INV. DANSKE INVEST EUROPA INDEKS KL	0	128.588	128.588
**D	INV DANSKE INVEST GLOBAL INDEKS KL	0	11.321	11.321
**D	INV DAN INV SEL GLOB EQUITY SOL AKK KL	0	49.742	49.742
**D	INV PROCAPTURE EUROPE INDEX FUND ACC KL	0	489.135	489.135
**D	GLOBAL AC INDEX FUND - ACCUMULATING KL	0	77.224	77.224
**D	PROFIL INVEST DANICA PENSJON NORGE	0	106.440	106.440
**D	AFDELING DANICA LINK - INDEKS GLOBALE AKTIER	0	11.080	11.080
**D	KAPITALFOR DANSKE INVEST INSTITUT DANICA PENSIONS - AKTIER	0	390.687	390.687
**D	DANICA PENSION LIVSFORSIKRINGSAKTIESELSKAB	0	59.661	59.661
**D	DANSKE BANK PULJER	0	74.283	74.283
**D	CAISSE INTER ENTREP DE PREV PROFES CIEPP	0	215.849	215.849
**D	UNIVERSITE DE GENEVE	0	38.178	38.178
**D	BAYERNINVEST VECO-FONDS B. KAPITALVERWALTUNGSGESELLSCHAFT	0	25.918	25.918
**D	BAYERNINVEST VALUE PLUS FONDS	0	202.000	202.000
**D	BAYERN INVEST LIBI-FONDS B. KAPITALVERWALTUNGSGESELLSCHAFT	0	31.722	31.722
**D	SWISSCANTO FONDSLEITUNG AG	0	1.086.728	1.086.728
**D	SCOR SE PC SEGMENT	0	557.000	557.000
**D	SCOR SWITZERLAND ASSET SERVICES AG	0	215.000	215.000
**D	WIF-EUROPE OPPORTUNITIES FUND	0	62.320	62.320
**D	NMM5 GHDE SCH ACCOUNT	0	560.200	560.200
**D	SWISS NATIONAL BANK	0	11.907.281	11.907.281
**D	ACM MUT FONDS GENERAL	0	459.900	459.900
**D	ACM IARD SA	0	277.590	277.590
**D	ACM VIE SA FONDS GENERAL	0	2.236.751	2.236.751
**D	SMITH & WILLIAMSON OVERSEAS	0	650	650
**D	BAYERNINVEST KAPITALVERWALTUNGSGESELLSCHAFT MBH	0	1.469.059	1.469.059
**D	ALPHA ARCHITECT INTERNATIONAL QUANTITATI	0	139.620	139.620
**D	LOMBARD ODIER FUNDS (SWITZERLAND) SA I3D	0	247.895	247.895
**D	FIDUCIARY TRUST COMPANY INTERNATIONAL AS AGENT FORUS CLIENTS	0	334	334
**D	KUTXABANK GESTION SGIIC S.A.	0	222.872	222.872
**D	VIDACAIXA, S.A.	0	834.434	834.434
**D	CAIXABANK ASSET MANAGEMENT SGIIC SA	0	390.547	390.547
**D	NATIONAL WESTMINSTER BANK	0	39.967	39.967
**D	RUSSELL INVESTMENTS INSTITUTIONAL FUNDS	0	16.789	16.789
**D	BLUEBAY GLOBAL CONVERTIBLE BOND FUND	0	75.176	75.176
**D	BLUEBAY US GLB CONV BND FND	0	2.650	2.650

## LISTA ESITO DELLE VOTAZIONE

Oggetto: Piano di incentivazione di Lungo Termine 2020-2022 e disposizione di azioni proprie al servizio del Piano.

## FAVOREVOLI

Badge	Ragione Sociale	Proprio	Delega	Totale
**D	RBC FUNDS FOR BLUEBAY GLOBALMON THLY INCOME BOND FUND	0	36.893	36.893
**D	CENTRICA COMBINED COMMONINVESTMENT FUND LIMITED	0	37.474	37.474
**D	BLUEBAY FUNDS - BLUEBAY GLOBAL CONVERTIBLE BOND FUND	0	47.350	47.350
**D	PB SSGA INTL EQ TAX	0	33.357	33.357
**D	IQ 500 INTERNATIONAL ETF	0	75.835	75.835
**D	SUBSIDIZED SCHOOLS PROVIDENT FUND	0	23.620	23.620
**D	GNPF COL EAFE GINNA Q	0	5.100	5.100
**D	CENTRAL PENSION FUND OF THE INTERNATIONAL UNION OF OPERATINGENGINEERS AND PARTICIPATING EMPLOYERS	0	40.403	40.403
**D	VOYA GLOBAL HIGH DIVIDEND LOW VOLATILITY FUND	0	5.100	5.100
**D	STICHTING BEDRIJFSTAKPENSIOENFONDS	0	146.450	146.450
**D	STICHTING SPOORWEGPENSIOENFONDS	0	25.142	25.142
**D	THE CONSOLIDATED EDISON PENSION PLAN MASTER TRUST	0	180.748	180.748
**D	DEP QF SSGA NONUS EQUITY B2	0	15.008	15.008
**D	DEP QF SSGA NONUS EQUITY B1	0	13.158	13.158
**D	DEP QF SSGA NONUS EQUITY R2	0	17.646	17.646
**D	DEP QF SSGA NONUS EQUITY H1	0	10.174	10.174
**D	ST PF UNILEVER POS SCREENING PANEUR	0	484.200	484.200
**D	USMIA GLOBAL EQUITY	0	8.251	8.251
**D	M1RF ARROWSTREET FOREIGNL	0	114.332	114.332
**D	M1RF MFS FOREIGN LARGE	0	148.721	148.721
**D	M1RF FISHER FRN LRG	0	180.909	180.909
**D	MARANIC II LLC	0	6.657	6.657
**D	MULTI ADVISOR FUNDS INTERNATIONAL EQUITY VALUE FUND	0	56.384	56.384
**D	DEUTSCHE ASSET MANAGEMENT INVESTMENT GMBH ON BEHALF OF DEUTSCHE DCG EQ	0	23.939	23.939
**D	PRINCIPAL DIVERSIFIED SELECT REAL ASSET FUND	0	9.717	9.717
**D	TENNESSEE VALLEY AUTHORITY ASSET RETIREMENT TRUST	0	16.531	16.531
**D	VY FRANKLIN INCOME PORTFOLIO	0	10.614	10.614
**D	FFI STRATEGIES PORTFOLIO	0	3.769	3.769
**D	ALAMOSA LLC	0	1.235	1.235
**D	INTL EQUITY FUND MONDRIAN	0	1.646.394	1.646.394
**D	CANDENCE GLOBAL EQUITY FUND LP	0	529	529
**D	DRMA LTD	0	71.775	71.775
**D	C9W CITW FD PARAMETRIC	0	9.161	9.161
**D	WF FAIMT STATE STREET GLOBAL SERV	0	22.880	22.880
**D	CENTRAL PENSION FUND OF THE INT. UNION OF OPERATINGENGINEERS AND PARTICIPATING EMPLOYERS	0	189.841	189.841
**D	MANULIFE MULTIFACTOR DEVELOPED INTERNATIONAL INDEX	0	16.059	16.059
**D	CERVURITE INTERNATIONAL LLC	0	20.710	20.710
**D	1975 IRREV TRUST OF C D WEYERHAEUSER	0	1.768	1.768
**D	CDW 73 IRR PARA GL	0	1.544	1.544
**D	MOTHER CABRINI HEALTH FOUNDATION, INC.	0	35.397	35.397
**D	BARNARD COLLEGE	0	7.629	7.629
**D	THE ALAIN LEGER FAMILY TRUST	0	20.410	20.410
**D	CORONATION FUND MANAGERS PTY LIMITED	0	11.160	11.160

## LISTA ESITO DELLE VOTAZIONE

Oggetto: Piano di incentivazione di Lungo Termine 2020-2022 e disposizione di azioni proprie al servizio del Piano.

## FAVOREVOLI

Badge	Ragione Sociale	Proprio	Delega	Totale
**D	JOHN M MC DONOUGH IRAR MAN AND NAPIER	0	710	710
**D	G MCLACHLAN DECL TR-MANNING-NAPIER	0	1.051	1.051
**D	J MCCARTNEY 12-30-97 MANNING-NAPIER	0	1.004	1.004
**D	J HANSEN REV TR 4 29 81 MANNING	0	2.407	2.407
**D	PATRICK R HANS MANNING AND NAPIER	0	513	513
**D	GRUSECKI NEXGEN LLC MANNING AND NAPIER	0	1.263	1.263
**D	GOLDER 2007 FAM TR MANNING AND NAPIER	0	1.328	1.328
**D	THOMAS C GAPUTIS REV TR MANNING	0	880	880
**D	WILLIAM FOOTE 95 TR MANNING AND NAPIER	0	849	849
**D	L BUONANNO TR TEMPLE SMITH SR M AND N	0	2.929	2.929
**D	OPUS FINANCIAL LLC MANNING AND NAPIER	0	5.264	5.264
**D	CJB FAMILY TR 06-15-00-MANNING	0	2.380	2.380
**D	CJB CRUT II 11 27 06 MANNING	0	1.660	1.660
**D	CJB CRUT 5 1 01 MANNING	0	3.152	3.152
**D	JEFFREY S ARONIN REV TRUST SUB	0	3.166	3.166
**D	TANGLIN CLAYMORE LLC MANNING	0	794	794
**D	CATHERINE SLARK TR MANNING AND NAPIER	0	728	728
**D	OLIVE MC CARTHY 2009 TRUST-MANNING	0	830	830
**D	BUNRATTY HOLDINGS, LLC-MANNING INTL	0	638	638
**D	THE MALUTH FAMILY TRUST-MANNING-SUB	0	904	904
**D	FANCELLI FDN, INC. (SPECIAL)-MANNING	0	1.475	1.475
**D	DEBORAH A. SCHMIDT REV TR-MANNING	0	749	749
**D	J G FENCIK TR-MANNING AND NAPIER SUB	0	1.916	1.916
**D	R C DELL TRUST MANNING AND NAPIER ADV	0	950	950
**D	JAMES J BAKKE 1987 TRUST MANNING	0	2.937	2.937
**D	ALMEIDA FAMILY LEGACY TR MANNING	0	596	596
**D	ELIZABETH E. RIORDAN 1997 TR MANNING	0	1.149	1.149
**D	B4306 FRB M LUND REV TR	0	1.639	1.639
**D	VOLUNTARY EMPLOYEES BENEFICIARY ASSOCIATION SOUTHERN CALIFORNIA EDISON COMPANY	0	8.034	8.034
**D	THE MANUFACTURERS LIFE INSURANCE COMPANY	0	12.281	12.281
**D	2054 APG DME BLACKR	0	41.495	41.495
**D	MORRIS 1992 GIFT TR FOR ELLEN M AND N	0	1.770	1.770
**D	A BERGDOLL REV TR MANNING AND NAPIER	0	747	747
**D	QUIGG VENTURES LLC MANNING AND NAPIER	0	997	997
**D	INVESCO MARKETS II PLC	0	8.620	8.620
**D	WILM MULTI MGR ALT FD ANALYTIC INV	0	21.499	21.499
**D	ARROWSTREET COLLECTIVE INVESTMENT TRUST	0	42.325	42.325
**D	RWSF CIT EAFE	0	536.877	536.877
**D	RWSF CIT ACWIEXUS	0	471.357	471.357
**D	FISHER INVESTMENTS INSTITUTIONAL GROUP ESG STOCK FUND FOR RETIREMENT PLANS	0	61	61
**D	FISHER INVESTMENTS INSTITUTIONAL GROUP STOCK FUND FOR RETIREMENT PLANS	0	58	58
**D	GLOBAL ATLANTIC GOLDMAN SACHSGLOBALEQUITY INSIGHTS PORTFOLIO	0	2.972	2.972
**D	GLOBAL ATLANTIC BLACKROCK DISCIPLINED INTERNATIONAL CORE PORTFOLIO	0	3.871	3.871

## LISTA ESITO DELLE VOTAZIONE

Oggetto: Piano di incentivazione di Lungo Termine 2020-2022 e disposizione di azioni proprie al servizio del Piano.

## FAVOREVOLI

Badge	Ragione Sociale	Proprio	Delega	Totale
**D	SHELL CANADA 2007 PENSION PLAN	0	31.629	31.629
**D	FIDELITY SALEM STREET TRUST FIDELITY SAI INTERNATIONAL INDEX FUND	0	999.834	999.834
**D	SHELL CANADA 2007 PENSION PLAN 400	0	23.127	23.127
**D	TEXAS UTILITIES QUAL NDT PARTNERSHIP	0	4.545	4.545
**D	RCB AVOIRS FIA	0	20.790	20.790
**D	RCB AVOIRS OPCVM	0	655.500	655.500
**D	ZVK DEAM SPK	0	72.000	72.000
**D	RCB OMNIBUS	0	17.545	17.545
**D	ALAS INV SERVICESMONDRIAN INV	0	84.263	84.263
**D	UND INVESTMENT PARTNERSHIP COMPANY	0	1	1
**D	ADVANCED SERIES TRUST AST T ROWE PRICE GROWTH OPPORTUNITIES PORTFOLIO GATEWAY CENTER	0	118.259	118.259
**D	AST TRP DIVERS REAL GWTH PORT PDMO	0	6.128	6.128
**D	GREAT WEST CORE STRATEGIES INTERNATIONAL EQUITY FUND	0	8.861	8.861
**D	DT INTERNATIONAL STOCK INDEX FUND	0	112.646	112.646
**D	NATWEST TDS DEP BNYM RM GLO EQ FUND	0	5.281	5.281
**D	THE NATURE CONSERVANCY WORLDWIDE OFFICE	0	7.061	7.061
**D	GS TACS MARKET CONTINUOUS INTERNATIONAL	0	123.960	123.960
**D	NON US EQUITY MGRS PORT 4 LSV	0	132.100	132.100
**D	UNEMPLOYMENT PENSION FUND	0	19.467	19.467
**D	LEGAL AND GENERAL UCITS ETF PLC	0	83.935	83.935
**D	THE BANK OF NEW YORK MELLON (INTERNATIONAL) LIMITED AS TRUSTEE FOR LIONTRUST EUROPEAN INCOME FUND	0	106.316	106.316
**D	THE BANK OF NEW YORK MELLON (INTERNATIONAL) LIMITED AS TRUSTEE FOR LIONTRUST EUROPEAN ENHANCED INCOME FUND	0	0	38.524
	38.524			
**D	NATIONAL BANK TRUST	0	169.285	169.285
**D	CADENCE GLOBAL EQUITY FUND LP	0	2.156	2.156
**D	VANGUARD EUROPEAN STOCK INDEX FUND	0	4.427.929	4.427.929
**D	WESPATH FUNDS TRUST	0	14.021	14.021
**D	VANGUARD FTSE ALL-WORLD EX US INDEX FUND	0	4.572.028	4.572.028
**D	VAERDIPAPIRFONDEN SPARINVEST INDEX	0	28.091	28.091
**D	THE HARTFORD RETIREMENT PLAN TRUST FOR US EMPLOYEES	0	43.168	43.168
**D	SUBSIDIZED SCHOOLS P FUND NORTHERN	0	25.940	25.940
**D	INTERNATIONAL EQUITY FUND	0	127.007	127.007
**D	OLD WESTBURY ALL CAP ESG FUND	0	18.406	18.406
**D	QS STRATEGIC REAL RETURN FUND	0	5.776	5.776
**D	55041 KUP GLOBALE AKTIER IV	0	4.457	4.457
**D	55002 UP EUROPAEISKE AKTIER	0	335.355	335.355
**D	KAPITALFORENINGEN EMD INVEST GLOBALE AKTIER III	0	31.905	31.905
**D	KAPITALFORENINGEN EMD INVEST GLOBALE AKTIER II	0	26.221	26.221
**D	MSAR SCHRODER	0	84.264	84.264
**D	AUTORIDADE MONETARIA DE MACAU	0	68.088	68.088
**D	XTRACKERS MSCI KOKUSAI EQUITY ETF	0	2.651	2.651
**D	BNY MELLON INTERNATIONAL EQUITY ETF	0	5.128	5.128
**D	RPTCL GRPF RAILPEN IVAL	0	2.071.245	2.071.245



## LISTA ESITO DELLE VOTAZIONE

Oggetto: Piano di incentivazione di Lungo Termine 2020-2022 e disposizione di azioni proprie al servizio del Piano.

## FAVOREVOLI

Badge	Ragione Sociale	Proprio	Delega	Totale
**D	NORFOLK COUNTRY RETIREMENT SYSTEM	0	40.132	40.132
**D	IVY PROSHARES MSCI ACWI INDEX FUND	0	5.431	5.431
**D	BCT POOLED INVESTMENT FUND SERIES SMARTEUROPEAN EQUITY FUND	0	22.174	22.174
**D	STEWARDSHIP FOUNDATION	0	2.359	2.359
**D	SEQUOIA FOUNDATION	0	227	227
**D	FOREST FOUNDATION	0	443	443
**D	JOHN SPEARS GRAT I DTD	0	11.225	11.225
**D	JOHN D SPEARS GRAT 1 DTD 2 20 2009 FBONANA SPEARS	0	5.225	5.225
**D	CAROL SPEARS TWKF3506002 JOHN SPEARS	0	1.975	1.975
**D	JOHN D. SPEARS REVOCABLE TRUST	0	61.500	61.500
**D	THE UNIVERSITY COURT OF THE UNIVERSITY OF GLASGOW	0	19.590	19.590
**D	THE COMMONWEALTH FUND	0	1.536	1.536
**D	UNIVERSITY OF WISCONSIN	0	95.503	95.503
**D	PAUL ARTHUR BONDER PAGE LEIGH BONDOR JT TEN	0	711	711
**D	JULES M LASER MANNING AND NAPIER	0	650	650
**D	PANAGORA RISK PARITY MULTI ASSET MASTER FUND LTD	0	36.435	36.435
**D	R K MELLON INTERNATIONAL FUND	0	76.357	76.357
**D	RICHARD KING MELLON FDN	0	132.232	132.232
**D	WBW TRUST NUMBER ONE	0	1.114	1.114
**D	UPMC BMO FCP	0	43.704	43.704
**D	CF DV DYNAMIC GROWTH FUND	0	1.030	1.030
**D	CF DV INTERNATIONAL STOCK INDEX FUND	0	104.672	104.672
**D	THE BANK OF NEW YORK MELLON EMPLOYEE BENEFIT COLLECTIVE INVESTMENT FUND PLAN	0	1.934.606	1.934.606
**D	BNYM EB DYNAMIC GWTH MCM	0	3.907	3.907
**D	PACIFIC FUNDS DIVERSIFIED INCOME	0	816	816
**D	1895 FONDS FGR	0	405.328	405.328
**D	PRINCIPAL FUNDS INC DIVERSIFIED REAL ASSET FUND	0	182.635	182.635
**D	PHILADELPHIA GAS WORKS PENSION PLAN	0	4.154	4.154
**D	VAERDIPAPIRFONDEN SPARINVEST INDEX GLOBALE AKTIER ETIK KL ID SPARINVEST	0	7.803	7.803
**D	FIRST STATE INVESTMENTS ICVC FIRST STATE DIVERSIFIED GROWTH FUND	0	729	729
**D	VOYA MUTLI MANAGER INTERNATIONAL FACTORS FUND	0	66.151	66.151
**D	MEDTRONIC DEFINED CONTRIBUTION PLAN MASTER TRUST	0	53.142	53.142
**D	BELL ATLANTIC MASTER TRUST	0	406.646	406.646
**D	EMPLOYEES RETIREMENT SYSTEM OF THE STATE OF HAWAII	0	15.833	15.833
**D	PENSION RESERVES INVESTMENT TRUST FUND	0	2.597.026	2.597.026
**D	OPERATING ENGINEERS LOCAL 101 PENSION FUND	0	39.516	39.516
**D	FLORIDA RETIREMENT SYSTEM	0	780.183	780.183
**D	BLACKROCK WORLD EX FLORIDA RET SYS	0	489.083	489.083
**D	FLORIDA RETIREMENT SYSTEM	0	50.102	50.102
**D	FLORIDA RETIREMENT SYSTEM	0	131.064	131.064
**D	EMPLOYEES RETIREMENT SYSTEM OF TEXAS	0	146.000	146.000
**D	BNYMTD BLK CONT EUR EQ TRCK FD INV	0	1.793.730	1.793.730
**D	PF INTERNATIONAL LARGE CAP FUND	0	27.943	27.943

## LISTA ESITO DELLE VOTAZIONE

Oggetto: Piano di incentivazione di Lungo Termine 2020-2022 e disposizione di azioni proprie al servizio del Piano.

## FAVOREVOLI

Badge	Ragione Sociale	Proprio	Delega	Totale
**D	PACIFIC LIFE FUNDS PL INTERNATIONAL VALUE FUND	0	66.901	66.901
**D	BNYMTD RM GLOBAL HIGH ALPHA FUND	0	42.855	42.855
**D	PENN SERIES DEV INTL INDEX FUND	0	18.386	18.386
**D	BLL AQUIL LIFGLO3000 FMEN WHT INDFD	0	203.461	203.461
**D	POOL RE L AND G MSCI EQ	0	68.172	68.172
**D	AST GS MULTI ASSET PORT LIQ PDHB	0	6.745	6.745
**D	SRP PANAGORA	0	450.901	450.901
**D	UTC EDHEC BLACKROCK UNITED TECHNOLOGIES CORPORATION MASTER RETIREMENT	0	6.188	6.188
**D	TEA BLACKROCK INC INTL	0	1	1
**D	NV RBIF ALLNCEBRNSTN INTL EQ	0	23.313	23.313
**D	NV PERS SSGA EAFE INDEX PUBLIC EMPLOYEES RETIREMENT SYSTEM OF NEVADA	0	794.715	794.715
**D	NV PERS MELLON CAPITAL INDEX	0	744.610	744.610
**D	LOUISIANA STATE ERS MONDRIAN LG CAP	0	433.004	433.004
**D	LOUISIANA STATE ERS MSCI EXUS INDEX	0	137.602	137.602
**D	ENSIGN PEAK FISHER INVESTMENTS	0	283.626	283.626
**D	IN8 COP TREAS PWP RHUMLINE MSCI	0	17.718	17.718
**D	CPA COP PSERS WELLINGTON COMMODITY COMMONWEALTH OF PENNSYLVANIA PUBLIC SCHOOL EMPLOYEES RETIREMENT SYSTEM 109.929	0	0	109.929
**D	CPA COP PSERS ACWI X US INDEX	0	322.964	322.964
**D	INTERNATIONALE KAPITALANLAGEGESELLSCHAFT MBH ACTING FOR ACCOUNT OF INKA PBEAKK	0	82.426	82.426
**D	INTERNATIONALE KAPITALANLAGEGESELLSCHAFT MBH ACTING FOR ACCOUNT OF INKA PBEAKK	0	10.108	10.108
**D	UPMC BMO PENSION	0	41.713	41.713
**D	UPMC BMO	0	28.891	28.891
**D	FLORIDA BIRTH RELATED NEUROLOGICAL INJURY COMPENSATION ASSOCIATION	0	35.051	35.051
**D	FRANKLIN FUND ALLOCATOR SERIES FRANKLIN INTERNATIONAL CORE EQUITY IU FUND	0	204.667	204.667
**D	ADEPT INVESTMENT MANAGEMENT PLC	0	149.003	149.003
**D	CEP DEP IP EURO EX UK ENH IND FD	0	2.452	2.452
**D	VIRGINIA RETIREMENT SYSTEM	0	648.789	648.789
**D	PMPT INKA FONDS	0	91.976	91.976
**D	PMPT INKA FONDS	0	67.330	67.330
**D	DUKE ENERGY QUALIFIED NUCLEAR DECOMMISSIONING	0	110.016	110.016
**D	PUBLIC EMPLOYEES RETIREMENT SYSTEM OF MISSISSIPPI	0	1	1
**D	INDIANA UNIVERSITY FOUNDATION SHOWALTER HOUSE	0	55.053	55.053
**D	INDIANA PUBLIC RETIREMENT SYSTEM	0	357.479	357.479
**D	ELECTRICAL WORKERS LOCAL NO 26 PENSION TRUST FUND	0	63.185	63.185
**D	ZOETWAREN ROBECO MANAGED	0	44.405	44.405
**D	MAATSCHAPPIJ VOOR ROEREND BEZIT VAN DE BOERENBOND MRBB CVBA	0	198.616	198.616
**D	IOWA PUBLIC EMPLOYEES RETIREMENT SYSTEM	0	22.285	22.285
**D	METROPOLITAN LIFE INSURANCE COMPANY	0	135.256	135.256
**D	METROPOLITAN LIFE INSURANCE COMPANY	0	16.599	16.599
**D	ENERGY INSURANCE MUTUAL LIMITED	0	13.905	13.905
**D	PRUDENTIAL INVESTMENT PORTFOLIO 2 PRUDENTIAL QMA INTL DEVELOPED MRKTS INDEX FUND	0	8.485	8.485
**D	AL TRUST AKTIEN EUROPA SPK	0	18.779	18.779

## LISTA ESITO DELLE VOTAZIONE

Oggetto: Piano di incentivazione di Lungo Termine 2020-2022 e disposizione di azioni proprie al servizio del Piano.

## FAVOREVOLI

Badge	Ragione Sociale	Proprio	Delega	Totale
**D	UPS GROUP TRUST	0	104.529	104.529
**D	UMC BENEFIT BOARD INC	0	124.410	124.410
**D	SOUTH CAROLINA RETIREMENT SYSTEMS GROUP TRUST	0	117.110	117.110
**D	THE STATE OF CONNECTICUT ACTING THROUGH ITS TREASURER	0	412.243	412.243
**D	BOARD OF PENSIONS OF THE EVANGELICAL LUTHERAN CHURCH IN AMERICA	0	1.126	1.126
**D	THE BANK OF NEW YORK MELLON CORPORATION RETIREMENT PLANS MASTER TRUST	0	102.534	102.534
**D	SCHOOL EMPLOYEES RETIREMENT SYSTME OF OHIO	0	358.852	358.852
**D	PUBLIC EMPLOYEES RETIREMENT ASSOCIATION OF NEW MEXICO	0	98.961	98.961
**D	STICHTING BEDRIJFSPENSIOENFONDS VOOR	0	58.928	58.928
**D	KAPITALFORENINGEN INVESTIN PRO	0	9.436	9.436
**D	POWERSHARES S AND P INTERNATIONAL DEVELOPED HIGH DIVIDEND LOW VOLATILITY PORTFOLIO	0	14.298	14.298
**D	STATE OF WISCONSIN INVESTMENT BOARD	0	1.430.771	1.430.771
**D	DEUTSCHE XTRKS MSCI ALL WORLD HDG	0	12.515	12.515
**D	EMPLOYEES RETIREMENT SYSTEM OF TEXAS	0	224.993	224.993
**D	AIF KAP SI II VALUE AKTIER	0	31.275	31.275
**D	NKB SI VALUE EUROPA	0	289.939	289.939
**D	NKB SII GLOBAL AKTIER MIN RISIKO	0	151.515	151.515
**D	NKB SII EUROPE VALUE	0	87.880	87.880
**D	NKB SI VALUE AKTIER	0	379.131	379.131
**D	NKB SI CUMULUS VALUE	0	38.224	38.224
**D	IQ CANDRIAM ESG INTERNATIONAL EQUITY ETF	0	13.110	13.110
**D	NON US EQUITY MANAGERS PORTFOLIO 1 SERIES	0	44.918	44.918
**D	BOK KIC GEEQ2 0	0	5.546	5.546
**D	BOK MCM DM PEQ	0	1	1
**D	BOK KIC GPEQ0	0	20.626	20.626
**D	THE GOVERNMENT EMPLOYEES PENSION FUND GEPP	0	28.885	28.885
**D	GAMMA EMIRATES INVESTMENTS LLC	0	50.347	50.347
**D	CEP DEP IP GLOBAL EX UK ENHAN IND	0	5.764	5.764
**D	PS FTSE LO BT EQ WT PORT	0	1.894	1.894
**D	IQ GLOBAL RESOURCES ETF	0	7.705	7.705
**D	PUBLIC EMPLOYEES RETIREMENT SYSTEM OF MISSISSIPPI	0	1	1
**D	POWERSHARES S AND P GLOBAL EX CANADA HIGH DIVIDEND LOW VOLATILITY INDEX ETF	0	8.177	8.177
**D	EMPLOYEES RETIREMENT TRUST OF BANK OF MONTREAL HARRIS	0	63.564	63.564
**D	HRCR RPMT HAP RHUMBLINE EAFE	0	791	791
**D	BOK KIC GAEQ16	0	68.276	68.276
**D	AOHIT HAI RHUMBLINE EAFE THE ARCHDIOCESE OF HARTFORD INVESTMENT TRUST	0	1.184	1.184
**D	PFI INTL EQUITY INDEX FUND	0	207.951	207.951
**D	BNYTD CF PURISIMA EAFE TOTAL RTN FD	0	3.506	3.506
**D	INVESCO STRATEGIC DEVELOPED EX-US ETF	0	94.027	94.027
**D	BANK OF KOREA	0	189.222	189.222
**D	THE STATE OF CONNECTICUT	0	24.841	24.841
**D	ALLSTATE LIFE INSURANCE COMPANY	0	336.512	336.512
**D	BNYMTCIL PS ST HIDVLWVI UCITS ETF	0	39.578	39.578

## LISTA ESITO DELLE VOTAZIONE

Oggetto: Piano di incentivazione di Lungo Termine 2020-2022 e disposizione di azioni proprie al servizio del Piano.

## FAVOREVOLI

Badge	Ragione Sociale	Proprio	Delega	Totale
**D	GREAT WEST INTERNATIONAL INDEX FUND	0	183.053	183.053
**D	PS FTSE RAFI DEVEL MAR EX US PORT	0	541.252	541.252
**D	POWERSHARES GLOBAL FUNDS IRELAND PLC	0	11.613	11.613
**D	PS FTSERAFI EU UCITS ETF BNYMTCIL	0	5.613	5.613
**D	56053 IP GLOBAL EQUITIES I	0	127.861	127.861
**D	THE LONDON BOROUGH OF BROMLEYSUPERANNUATION FUND	0	140.399	140.399
**D	WILMINGTON MULTIMANAGER INTERNATIONAL FUND	0	26.745	26.745
**D	BNYMTCIL GLG EUROPEAN EQ ALTER TRAD	0	115.884	115.884
**D	FT DOW JONES GLOBAL SEL DIV IND FD	0	277.045	277.045
**D	ADVANCED SERIES TRUST AST NEW DISCOVERY ASSET	0	62.024	62.024
**D	AZL NFJ INTERNATIONAL VALUE FUND	0	18.784	18.784
**D	DOW NL BRANDES	0	145.718	145.718
**D	DWS INVESTMENT GMBH ON BEHALF OF DEAM FONDS ZDV	0	44.444	44.444
**D	CZ AANDELEN SSGA	0	30.092	30.092
**D	PGVF SSGA	0	2.862	2.862
**D	PGEF PG E QUALIFIED PANAGORA EAFE	0	51.657	51.657
**D	AIB GROUP IRISH PENSION SCHEME AIB	0	36.946	36.946
**D	AURION GLOBAL EQUITY FUND	0	8.873	8.873
**D	MINNESOTA LIFE INSURANCE COMPANY	0	29.773	29.773
**D	HIGF HGHLD PBINF WLGTN CF	0	14.706	14.706
**D	HGHF HGHLD PBINF WLNGTN	0	29.766	29.766
**D	CITY OF NEW YORK DEFERRED COMPENSATION PLAN	0	1.080.117	1.080.117
**D	VANGUARD INTL HIGH DIV YLD INDEX FD	0	459.042	459.042
**D	NSNF PARA EAFE PI 2	0	7.912	7.912
**D	NSNF PARA EAFE PI 1	0	6.478	6.478
**D	NSNF PARA EAFE MONTI	0	14.223	14.223
**D	INVESCO FUNDS	0	2.975	2.975
**D	PUBLIC EMPLOYEE RETIREMENT SYSTEM OF IDAHO	0	829.661	829.661
**D	RAYTHEON MASTER PENSION TRUST	0	77.687	77.687
**D	PITTSBURGH THEOLOGICAL SEMINARY OF THE PRESBYTERIAN CHURCH	0	9.280	9.280
**D	PUBLIC EMPLOYEE RETIREMENT SYSTEM OF IDAHO	0	469.438	469.438
**D	PUBLIC EMPLOYEE RETIREMENT SYSTEM OF IDAHO	0	136.072	136.072
**D	LAWRENCE LIVERMORE NATIONAL SECURITY LLC AND LOS ALAMOS NATIONAL SECURITY LLC DEFINED BENEFIT BENEFIT PLANGROUP TRUST	0		0
	75.056	75.056		
**D	HRMF MFS INSTITUTIONAL AD	0	60.563	60.563
**D	ALASKA PERMANENT FUND CORPORATION	0	657.895	657.895
**D	3M ERIP RAFI EAFE	0	127.189	127.189
**D	AP7 EQUITY FUND	0	2.590.395	2.590.395
**D	RZSF3002 NON US EQ MONDRIAN	0	354.092	354.092
**D	COUNTY EMPLOYEES ANNUITY AND BENEFIT FUND OF COOK COUNTY	0	100.023	100.023
**D	QSBF PANAGORA	0	45.997	45.997
**D	DEUTSCHE XTRK MSCI STH EUR HDG ETF	0	2.508	2.508
**D	AZL INTERNATIONAL INDEX FUND	0	271.784	271.784

## LISTA ESITO DELLE VOTAZIONE

Oggetto: Piano di incentivazione di Lungo Termine 2020-2022 e disposizione di azioni proprie al servizio del Piano.

## FAVOREVOLI

Badge	Ragione Sociale	Proprio	Delega	Totale
**D	MONDRIAN EMERGING MARKETS EQUITY TREASURER OF THE STATE OF NORTH CAROLINA EQUITY INVESTMENT FUND POOLED TRUST 3.671.770		0	3.671.770
**D	BLACKROCK ACWI USIMI	0	790.790	790.790
**D	WELLINGTON DIVERSIFIED INTL	0	1.089.847	1.089.847
**D	DIOCESE OF VENICE PENSION PLAN AND TRUST	0	3.387	3.387
**D	UFJF MCM MSCI WORLD FD	0	31.610	31.610
**D	FIRE AND POLICE PENSION ASSOCIATION OF COLORADO	0	44.662	44.662
**D	ROWF GT ALPHAEXTEAFE	0	95.697	95.697
**D	WF AND CO CASH PLN MONDN INV PT	0	498.231	498.231
**D	ALICNY BLACKROCK GBL EQUITY	0	9.807	9.807
**D	GS KOKUSAI EQTY MASTER FD BNYMTCIL	0	18.241	18.241
**D	IOWA PUBLIC EMPLOYEES RETIREMENT SYSTEM	0	782.890	782.890
**D	IOWA PUBLIC EMPLOYEES RETIREMENT SYSTEM	0	237.405	237.405
**D	THE EUROPEAN CENTRAL BANK	0	131.073	131.073
**D	FIDELITY PURITAN TRUST FIDELITY LOW PRICED STOCK K6 FUND	0	391.633	391.633
**D	AL TRUST H3 FONDS SPK	0	133.357	133.357
**D	AL TRUST FONDS SP 7 SPK	0	259.191	259.191
**D	SHELL PENSION TRUST	0	52.869	52.869
**D	TENNESSEE VALLEY AUTHORITY	0	43.987	43.987
**D	LF1F FISHER ASSET MGMT	0	73.070	73.070
**D	SHELL PENSION TRUST	0	81.699	81.699
**D	MNVF SSGA INTL EQUITY	0	12.781	12.781
**D	CTJ RE STANLIB GLOBAL EQUITY FD AB	0	24.089	24.089
**D	BNYTD CF CANLIFE GLOBAL EQ INC FUND	0	45.978	45.978
**D	PFI OVERSEAS FD PMC	0	131.945	131.945
**D	PFI GLOBAL DIV INCOME FD PGI VALUE	0	108.970	108.970
**D	VY TEMPLETON FOREIGN EQUITY	0	238.778	238.778
**D	VOYA INTERNATIONAL HIGH DIVIDEND EQUITY INCOME FUND	0	25.871	25.871
**D	PGTF DR NON US EQUITY GT	0	45.475	45.475
**D	DBX FTSE DEV EX US COMP FACTOR	0	1.475	1.475
**D	DEUTSCHE XTRKS MSCI EAFE CCYHDG	0	755.568	755.568
**D	TGWF PANAGORA INTL EQ	0	15.004	15.004
**D	FARMERS GROUP INC 401 K SAVINGS PLAN	0	285.510	285.510
**D	ROWF GT ALPHAEXTXUS	0	309.140	309.140
**D	ROWF GT ACWI EX US	0	1.343.141	1.343.141
**D	SBSA GEPF BLACKROCK EQUITY	0	233.515	233.515
**D	BOA PENSION PLAN MONDRIAN	0	748.538	748.538
**D	BELLSOUTH CORP RFA VEBA TRUST	0	37.633	37.633
**D	SPARTAN INTL INDEX	0	4.906.028	4.906.028
**D	TTPF PANAGORA DYN INTL EQ	0	4.912	4.912
**D	BOA PENSION SSGA	0	127.027	127.027
**D	SCEF MONDRIAN	0	183.609	183.609
**D	SAEF SCE PANAGORA QUAL	0	78.848	78.848

## LISTA ESITO DELLE VOTAZIONE

Oggetto: Piano di incentivazione di Lungo Termine 2020-2022 e disposizione di azioni proprie al servizio del Piano.

## FAVOREVOLI

Badge	Ragione Sociale	Proprio	Delega	Totale
**D	CLSF TEMPLETON	0	66.271	66.271
**D	ECBSEG	0	116.194	116.194
**D	BNYM INTL EQUITY INCOME FUNDD	0	211.370	211.370
**D	DREYFUS INDEX FUNDS INC DREYFUS INTERNATIONAL STOCK INDEX FUND	0	102.842	102.842
**D	BLL AQUILA LIFE FTSE RAFI DEVELOPED	0	640.860	640.860
**D	DEUTSCHE XTRKS MSCI EURO CCYHDG	0	155.579	155.579
**D	POWERSHARES PUREBETA FTSE DEVELOPED EX NORTHAMERICA PORTFOLIO	0	387	387
**D	BLL AQUILA LIFE EUROPEAN EQUITY	0	1.652.339	1.652.339
**D	BLL AQUILA LIFE MSCI WORLD FUND	0	491.767	491.767
**D	BLL AQUILA LIFE GLOBAL MINIMUM	0	66.135	66.135
**D	AIF 21104 LPI AKT EUROPA II	0	34.597	34.597
**D	INVESTERINGSFORENINGEN LAEGERNES INVEST,	0	18.273	18.273
**D	AF81 LABOR SELECT INTL EQ	0	695.679	695.679
**D	SEMPRA ENERGY PENSION MASTER TRUST	0	73.513	73.513
**D	SEATTLE CITY EMPLOYEES RETIREMENT SYSTEM	0	28.049	28.049
**D	DWS INVESTMENT GMBH	0	867.458	867.458
**D	PS6F STATE STREET INTL EQ	0	192.062	192.062
**D	GSK TEMPLETON	0	90.105	90.105
**D	GS ACTIVE BETA INTL EQUITY ETF	0	220.764	220.764
**D	DEUTSCHE XTRK MSCI EMU HDG EQ ETF	0	12.004	12.004
**D	GS ACTIVEBETA EUROPE ETF	0	3.624	3.624
**D	IQ 50 PERCENT HEDGED FTSE EURO ETF	0	2.492	2.492
**D	IQ 50 PERCENT HEDGED FTSE INTL ETF	0	51.255	51.255
**D	ALLSTATE INSURANCE CO BLACKROCK	0	22.733	22.733
**D	INVESCO S AND P EUROPE 350 EQUAL WEIGHT INDEX ETF	0	977	977
**D	INTERNATIONALE KAPITALANLANGESELLS CHAFT MBH	0	20.602	20.602
**D	KAPITALANLAGEGESELLSCHAFT MBH	0	100.345	100.345
**D	THE AMERICAN UNIVERSITY IN CAIRO	0	4.946	4.946
**D	CC COL EAFE Q UN 2	0	7.000	7.000
**D	EMPLOYEES RETIREMENT SYSTEM OF THE CITY OF BALTIMORE	0	11.719	11.719
**D	MINISTERS AND MISSNRES BENEFIT BRD OF AMERICAN BPTST CHURCHES	0	24.552	24.552
**D	VOYA BALANCED PORT INTL VALUE	0	8.791	8.791
**D	VOYA INTERNATIONAL INDEX PORTFOLIO	0	427.400	427.400
**D	CC COL EAFE Q UN 1	0	4.900	4.900
**D	NMPF COL EAFE NMP Q	0	11.300	11.300
**D	DAEC Q SSGA INTL TC	0	4.795	4.795
**D	DAEC NQ SSGA TAX	0	3.415	3.415
**D	MI FONDS K10 SPK	0	60.161	60.161
**D	CITIBANK NEW YORK A.D.R. DEPT	0	22.128.358	22.128.358
**D	CITIBANK NEW YORK A.D.R. DEPT	0	12.732.072	12.732.072
**D	CITIBANK NEW YORK A.D.R. DEPT	0	40.068	40.068
**D	CITIBANK NEW YORK A.D.R. DEPT	0	470.650	470.650
**D	CITIBANK NEW YORK A.D.R. DEPT	0	1.839.730	1.839.730

## LISTA ESITO DELLE VOTAZIONE

Oggetto: Piano di incentivazione di Lungo Termine 2020-2022 e disposizione di azioni proprie al servizio del Piano.

## FAVOREVOLI

Badge	Ragione Sociale	Proprio	Delega	Totale
**D	CITIBANK NEW YORK A.D.R. DEPT	0	2.336.916	2.336.916
**D	CITIBANK NEW YORK A.D.R. DEPT	0	2.850	2.850
**D	CITIBANK NEW YORK A.D.R. DEPT	0	156	156
**D	CITIBANK NEW YORK A.D.R. DEPT	0	24.080	24.080
**D	CITIBANK NEW YORK A.D.R. DEPT	0	18.378	18.378
**D	CITIBANK NEW YORK A.D.R. DEPT	0	43.760	43.760
**D	CITIBANK NEW YORK A.D.R. DEPT	0	66.702	66.702
**D	AMUNDI SGR SPA/ AMUNDI RISPARMIO ITALIA	0	673.993	673.993
**D	AMUNDI SGR SPA/ AMUNDI SVILUPPO ITALIA	0	2.570.305	2.570.305
**D	AMUNDI SGR SPA	0	890.593	890.593
**D	LA BANQUE POSTALE A M. ARCALIS	0	15.096	15.096
**D	NESTLE FRANCE EQUILIBRE	0	25.906	25.906
**D	SG DIVERSIFIE ISR	0	26.088	26.088
**D	SG ACTIONS INTERNATIONALES	0	100.626	100.626
**D	HALEVY A3	0	166.001	166.001
**D	HALEVY A2	0	120.383	120.383
**D	UF 6 A ACT	0	60.000	60.000
**D	CASSETTE DIVERSIFIE	0	81.836	81.836
**D	SG ACTIONS EUROPE MULTIGESTION	0	9.955	9.955
**D	DIVERSIFIE ACTIONS 50-65 DU CD	0	14.754	14.754
**D	OFI MARKET NEUTRAL EQUITY	0	47.644	47.644
**D	MATMUT ACTIONS EURO	0	23.000	23.000
**D	SG ACTIONS ENERGIE	0	52.715	52.715
**D	SG ACTIONS EURO VALUE	0	193.776	193.776
**D	SG ACTIONS EUROPE	0	63.921	63.921
**D	SG ACTIONS EUROPE LARGE CAP	0	14.067	14.067
**D	LYXOR MSCI EUROPE UCITS ETF	0	255.531	255.531
**D	LYX EUR STOXX 50 (DR) U E	0	2.116.873	2.116.873
**D	LYXOR INDEX FUND EURO	0	5.311	5.311
**D	ETOILE GESTION	0	30.400	30.400
**D	ETOILE ACTIONS RENDEMENT	0	122.459	122.459
**D	ETOILE ENERGIE EUROPE	0	84.000	84.000
**D	ANTARIUS ROTATION SECTORIELLE	0	8.684	8.684
**D	ETOILE MATIERES PREMIERES	0	33.433	33.433
**D	LYXOR EURO STOXX 300 (DR)	0	264.187	264.187
**D	LYXOR STOXX EUROPE 600 (DR)	0	321.186	321.186
**D	LYX FTSE EUR MIN VAR UC ETF	0	7.233	7.233
**D	MUL - LYXOR ITALIA EQUITY PIR	0	62.868	62.868
**D	LIF - LYXOR MSCI EMU VALUE DR	0	113.784	113.784
**D	LYXOR CORE MSCI EMU DR UCITS	0	123.482	123.482
**D	LYXOR CORE MSCI WORLD (DR) UCI	0	36.209	36.209
**D	LYXOR MSCI EUROPE CLIMATE	0	117	117
**D	LYXOR MSCI WORLD CLIMATE	0	69	69

## LISTA ESITO DELLE VOTAZIONE

Oggetto: Piano di incentivazione di Lungo Termine 2020-2022 e disposizione di azioni proprie al servizio del Piano.

## FAVOREVOLI

Badge	Ragione Sociale	Proprio	Delega	Totale
**D	LYXOR EURO STOXX 50 (DR	0	96.897	96.897
**D	AMUNDI S.F.-EURO EQ MARKET PLU	0	29.124	29.124
**D	AM SOL IT-PROGETTO CED 04 2024	0	10.295	10.295
**D	PIONEER INVESTMENTS TOTAL RETU	0	36.044	36.044
**D	AMUNDI SOLUZ IT-PROG CED 05 20	0	58.178	58.178
**D	RWC FUNDS	0	430.043	430.043
**D	SEI GLOBAL MASTER FUND PLC- TH	0	34.327	34.327
**D	ALLIANCEBERNSTEIN FUND DYNAMIC	0	9.268	9.268
**D	KOKUSAI EQUITY INDEX FUND	0	61.642	61.642
**D	CONSULTING GROUP CAPITAL MARKE	0	60.759	60.759
**D	TRUST AND CUSTODY SERVICES BAN	0	14.982	14.982
**D	CONSULTING GROUP CAPITAL MARKE	0	322.840	322.840
**D	MULTI-ASSET ENHANCED VALUE FUN	0	980	980
**D	SEI GLOBAL MASTER FUND PLC - T	0	50.740	50.740
**D	BRIDGE BUILDER INTERNATIONAL E	0	5.768.510	5.768.510
**D	BRIDGE BUILDER INTERNATIONAL	0	5.832.596	5.832.596
**D	BLACKROCK GLOBAL SMALLCAP FUND	0	4.225	4.225
**D	AMUNDI SOL IT - PROG CED 06 20	0	38.632	38.632
**D	AMUNDI SOL IT-PROG CED 08 2020	0	47.040	47.040
**D	AMUNDI SOL IT -PROG CED 092020	0	42.504	42.504
**D	AMUNDI SF-DIVER TARG INC 11 21	0	5.517	5.517
**D	AMUNDI SOL IT-PROG CED 12 2020	0	19.011	19.011
**D	AMUNDI SOL IT-PROG CED 11 2020	0	33.639	33.639
**D	AMUNDI SOL IT-PROG CED 02 2021	0	16.477	16.477
**D	AMUNDI SOL IT-PROG CED 03 2021	0	21.198	21.198
**D	AMUNDI SOL IT-PROG CED 05 2021	0	20.921	20.921
**D	AMUNDI SOL IT-PROG CED 06 2021	0	16.413	16.413
**D	AMUNDI SOL IT-PROG CED 08 2021	0	9.602	9.602
**D	AMUNDI SOL IT-PROG CED 09 2021	0	14.974	14.974
**D	AMUNDI SF - DIV TGT INC 11 22	0	6.899	6.899
**D	AMUNDI SOL IT-PROG CED 11 2021	0	13.387	13.387
**D	AMUNDI SOL IT-PROG CED 12 2021	0	11.098	11.098
**D	AMUNDI SOL IT-PROG CED 02 2022	0	26.534	26.534
**D	AMUNDI SOL IT-PROG CED 03 2022	0	20.844	20.844
**D	AMUNDI SOL IT-PROG CED 04 2022	0	12.746	12.746
**D	AMUNDI SOL IT-PROG CED 06 2022	0	14.020	14.020
**D	AMUNDI SOL IT-PROG CED 05 2022	0	14.173	14.173
**D	AMUNDI SOL IT-PROG CED 10 2022	0	14.749	14.749
**D	AM SOL IT-PROG CED 12 2022	0	20.850	20.850
**D	ASI PROGETTO CEDOLA 04 2023	0	12.667	12.667
**D	AM SOL IT-PROG CED 05 2023	0	13.096	13.096
**D	AM SOL IT-PROG CED 06 2023	0	10.758	10.758
**D	ASI-PROGETTO CEDOLA 07 2023	0	9.642	9.642



## LISTA ESITO DELLE VOTAZIONE

Oggetto: Piano di incentivazione di Lungo Termine 2020-2022 e disposizione di azioni proprie al servizio del Piano.

## FAVOREVOLI

Badge	Ragione Sociale	Proprio	Delega	Totale
**D	ASI-PROGETTO CEDOLA 09 2023	0	12.496	12.496
**D	ASI-PROGETTO CEDOLA 10 2023	0	12.936	12.936
**D	ASI-PROGETTO CEDOLA 12 2023	0	12.056	12.056
**D	AMUNDI S.F-EQ PLAN 60	0	8.196	8.196
**D	PI IF -EMU EQUITY	0	102.626	102.626
**D	PI IF -EUROPEAN EQUITY	0	166.310	166.310
**D	AMUNDI SOLUZ. IT-PROGETTO AZ	0	16.554	16.554
**D	AMUNDI SOL IT-PROG CED 09 2022	0	26.827	26.827
**D	AMUNDI SOL IT-PROG CED 07 2022	0	11.534	11.534
**D	OFI FUND - LYNX REAL ASSETS	0	16.981	16.981
**D	AMUNDI SIF GLOBAL ETHICAL EQUITIES	0	8.387	8.387
**D	LOMBARD ODIER FUNDS EUROPE RESPONSIBLE EQUITY ENHANCED	0	22.176	22.176
**D	SEYOND EQUITY FACTOR INVESTING EUROPE	0	2.542	2.542
**D	SEYOND EUROPE MARKET NEUTRAL	0	6.078	6.078
**D	RCO LUX MONTJOLY INVEST POOL RCG	0	3.400	3.400
**D	SEYOND EUROPE MINVOL	0	420.548	420.548
**D	CANDRIAM QUANT EQUITIES MULTI-FACTOR EMU	0	2.935	2.935
**D	CLEOME INDEX EMU EQUITIES	0	23.360	23.360
**D	CLEOME INDEX WORLD EQUITIES	0	2.143	2.143
**D	CLEOME INDEX GLOBAL EQUITIES	0	4.059	4.059
**D	CLEOME INDEX EUROPE EQUITIES	0	39.490	39.490
**D	STRUCTURA	0	8.746	8.746
**D	AMUNDI FUNDS EUROPEAN EQUITY TARGET INCO	0	1.079.264	1.079.264
**D	AMUNDI FDS GLOBAL MULTI-ASSET TARGET INC	0	103.383	103.383
**D	AMUNDI FUNDS EUROPEAN EQUITY VALUE	0	100.597	100.597
**D	AMUNDI FUNDS GLOBAL EQUITY TARGET INCOME	0	922.656	922.656
**D	AMUNDI FUNDS REAL ASSETS TARGET INCOME	0	200.000	200.000
**D	AMUNDI FUNDS GLOBAL MULTI-ASSET	0	38.600	38.600
**D	AMUNDI FDS GLOB MULTI-ASSET CONSERVATIVE	0	72.553	72.553
**D	AMUNDI FUNDS EURO MULTI-ASSET TARGET INC	0	300.688	300.688
**D	AMUNDI FUNDS NEW SILK ROAD	0	10.500	10.500
**D	AMUNDI FUNDS EQUITY GLOBAL RESOURCES	0	168	168
**D	AMUNDI EURO STOXX 50	0	49.419	49.419
**D	CPR INVEST GLOBAL EQUITY ESG	0	4.441	4.441
**D	AMUNDI MSCI EUROPE EX UK	0	4.344	4.344
**D	AMUNDI PRIME EUROPE - UCITS ETF DR	0	4.735	4.735
**D	AMUNDI PRIME EUROZONE	0	39.556	39.556
**D	AMUNDI PRIME GLOBAL - UCITS ETF DR	0	5.124	5.124
**D	CPR INVEST-EUROPE SPECIAL SITUATIONS	0	11.592	11.592
**D	AMUNDI FUNDS MULTI ASSET CONSERVATIVE	0	2.783	2.783
**D	AMUNDI FUNDS GLOBAL PERSPECTIVES	0	823	823
**D	AMUNDI FUNDS EQUITY EUROPE RISK PARITY	0	57.735	57.735
**D	AMUNDI FUNDS DYNAMIC MULTI FACTORS EURO	0	35.000	35.000

## LISTA ESITO DELLE VOTAZIONE

Oggetto: Piano di incentivazione di Lungo Termine 2020-2022 e disposizione di azioni proprie al servizio del Piano.

## FAVOREVOLI

Badge	Ragione Sociale	Proprio	Delega	Totale
**D	AMUNDI INDEX MSCI EUROPE	0	38.574	38.574
**D	AMUNDI INDEX MSCI WORLD	0	2.555	2.555
**D	AMUNDI INDEX MSCI EMU	0	55.368	55.368
**D	AMUNDI FUNDS EQUITY EURO RISK PARITY	0	119.405	119.405
**D	AMUNDI INDEX EQUITY GLOBAL MULTI SMART ALLOCATION SCIENTIFIC BETA	0	605	605
**D	CENTRAL BANK OF IRELAND	0	17.791	17.791
**D	EDR FUND GLOBAL VALUE	0	139.400	139.400
**D	EDMOND DE ROTHSCHILD FUND EQUITY EURO CORE	0	513.740	513.740
**D	VISION FUND-EUROPE CORE	0	90.790	90.790
**D	CNPASSURANCES	0	3.391.758	3.391.758
**D	APSA-SRI ABSOL RETURN MULTI-ASSETS N1	0	4.552	4.552
**D	APSA-SRI ABSOL RETURN MULTI-ASSETS N2	0	566	566
**D	REGARD SELECTIF ACTIONS MONDE	0	25.000	25.000
**D	REGARD ACTIONS DEVELOPPEMENT DURABLE	0	200.000	200.000
**D	REGARD SELECTIF ACTIONS EUROPEENNES	0	370.000	370.000
**D	ARRCO QUANT 2	0	82.823	82.823
**D	EDMOND DE ROTHSCHILD ASSET MANAGEMENT	0	242.470	242.470
**D	PEYREAUX	0	8.000	8.000
**D	PJD	0	7.500	7.500
**D	UNIVERS CNP 1	0	87.271	87.271
**D	NATEXIS PERFORMANCE 09	0	42.694	42.694
**D	AAE MG	0	40.000	40.000
**D	VILLIERS DIAPASON	0	29.082	29.082
**D	ROTONDE	0	45.000	45.000
**D	UBP ACTIONS EURO RENDEMENT	0	50.688	50.688
**D	HAMELIN DIVERSIFIE FLEX I	0	34.000	34.000
**D	RSI ACTIONS EUROPEENNES 2	0	165.000	165.000
**D	CONTI DIVERSIFIE	0	62.200	62.200
**D	ARRCO LONG TERME B NATIXIS INVEST MANAGERS INTERNAT	0	105.655	105.655
**D	ELAN ORCHESTRA	0	8.000	8.000
**D	EGEPARGNE 2	0	34.100	34.100
**D	IBM H	0	3.300	3.300
**D	R PHARMA DVSF	0	70.000	70.000
**D	BOURBON 1 ROTHSCHILD ET CIE GESTION	0	106.000	106.000
**D	SAFRAN DYNAMIQUE	0	28.285	28.285
**D	SAFRAN MIXTE SOLIDAIRE	0	5.825	5.825
**D	APOLLINE 4 ACTIONS	0	47.617	47.617
**D	TESLA POCHE ACTIONS	0	50.142	50.142
**D	HSBC GLOBAL ASSET MANAGEMENT	0	5.399	5.399
**D	CNP TOCQUEVILLE VALUE EUROPE ISR	0	280.485	280.485
**D	LBPAM ACTIONS OPTI INDICE EURO	0	12.671	12.671
**D	LBPAM STRATEGIE PEA 2	0	70.311	70.311
**D	LBPAM ACTIONS EUROPE 50	0	66.266	66.266

## LISTA ESITO DELLE VOTAZIONE

Oggetto: Piano di incentivazione di Lungo Termine 2020-2022 e disposizione di azioni proprie al servizio del Piano.

## FAVOREVOLI

Badge	Ragione Sociale	Proprio	Delega	Totale
**D	LBPAM STRATEGIE PEA 1	0	49.810	49.810
**D	TONI ACTIONS 100	0	137.731	137.731
**D	VIVACCIO ACTIONS	0	938.062	938.062
**D	LBPAM ACTIONS INDICE EURO	0	407.087	407.087
**D	LBPAM ACTIONS 80	0	133.250	133.250
**D	LBPAM ACTIONS EUROPE MONDE	0	88.781	88.781
**D	CARP - INDO	0	223.925	223.925
**D	LCL DYNAMIQUE	0	31.347	31.347
**D	VOCATION MARCHE ARIANESPACE CONSEIL DE SURVEILLANCE DU FCP	0	3.838	3.838
**D	LCL EQUILIBRE	0	33.791	33.791
**D	ICARE	0	15.095	15.095
**D	ROPS EURO P	0	432.805	432.805
**D	FDRN AMUNDI	0	73.167	73.167
**D	TECHNIP EQUILIBRE	0	25.646	25.646
**D	TECHNIP DYNAMIQUE	0	22.523	22.523
**D	ADP DIVERSIFIE DYNAMIQUE	0	12.475	12.475
**D	ARRCO LONG TERME D ACTIONS	0	330.041	330.041
**D	AMUNDI LABEL EQUILIBRE ESR	0	31.922	31.922
**D	AMUNDI LABEL PRUDENCE ESR	0	18.845	18.845
**D	AMUNDI LABEL DYNAMIQUE ESR	0	22.025	22.025
**D	JUNON ACTIONS OBLIGATIONS	0	32.030	32.030
**D	N 1 RENDEMENT USINOR	0	12.171	12.171
**D	LV CHALLENGE	0	43.819	43.819
**D	EPARGNE PRUDENCE THALES	0	47.349	47.349
**D	L.S. DYNAMIQUE ET SOLIDAIRE	0	3.000	3.000
**D	ATOUT PULSATIONS	0	37.041	37.041
**D	PREDICA ISR EUROPE - ACTIONS	0	13.655	13.655
**D	VILLIERS ALTO	0	42.868	42.868
**D	AMUNDI HORIZON	0	24.512	24.512
**D	PREDIQUANT A2 ACTIONS EUROPE	0	76.000	76.000
**D	AP ACTIONS 1 EURO	0	134.525	134.525
**D	AP ACTIONS 3 MIN VOL	0	73.722	73.722
**D	ROPS-SMART INDEX EURO	0	656.365	656.365
**D	SG AMUNDI ASSET MANAGEMENT	0	24.978	24.978
**D	FCP CARPIMKO EUROPE	0	100.401	100.401
**D	IBM FRANCE	0	26.000	26.000
**D	FCP HAMELIN DIVERSIFIE FLEX II	0	12.719	12.719
**D	REGARD ACTIONS EURO	0	400.000	400.000
**D	INDOSUEZ EUROPE PATRIMOINE	0	160.000	160.000
**D	INDOSUEZ EUROPE RENDEMENT	0	25.000	25.000
**D	INDOSUEZ ALLOCATION PEA	0	124.040	124.040
**D	ING RENDEMENT EUROPE	0	72.000	72.000
**D	ABN AMRO TOTAL RETURN GLOBAL	0	4.350	4.350

## LISTA ESITO DELLE VOTAZIONE

Oggetto: Piano di incentivazione di Lungo Termine 2020-2022 e disposizione di azioni proprie al servizio del Piano.

## FAVOREVOLI

Badge	Ragione Sociale	Proprio	Delega	Totale
**D	SEYOND ACTIONS EUROPEENNES	0	167.888	167.888
**D	CNP ASSUR VALUE ET MOMENTUM	0	42.508	42.508
**D	NATIXIS LCR ACTIONS EURO	0	78.152	78.152
**D	DORVAL CONVICTIONS	0	76.543	76.543
**D	DORVAL CONVICTIONS PEA	0	31.608	31.608
**D	UNIGESTION	0	18.000	18.000
**D	SEYOND EQUITY FACTOR INVESTING EURO	0	7.227	7.227
**D	BBM V-FLEX	0	59.136	59.136
**D	HSBC MULTI-ASSET DYNAMIC EURO	0	194.469	194.469
**D	HSBC EURO EQUITY VOL FOCUSED	0	102.647	102.647
**D	LA BANQUE POSTALE ASSET MANAGEMENT	0	2.912	2.912
**D	AMUNDI EQUITY EURO CONSERVATIVE	0	24.988	24.988
**D	CPR EUROLAND PREMIUM	0	90.325	90.325
**D	ATOUT EUROLAND RESTRUCTURATION	0	34.619	34.619
**D	ATOUT FRANCE CORE PLUS	0	26.561	26.561
**D	AMUNDI PATRIMOINE PEA	0	15.954	15.954
**D	AMUNDI RENDEMENT PLUS	0	23.084	23.084
**D	FDC A2 POCHE TITRES	0	79.556	79.556
**D	LCL ACTIONS EURO RESTRUCTURATION	0	11.810	11.810
**D	AMUNDI PATRIMOINE	0	1.166.638	1.166.638
**D	COLOMBES 6	0	71.000	71.000
**D	CPR CONSOMMATEUR ACTIONNAIRE	0	12.152	12.152
**D	AMUNDI STRATEGIES ACTIONS EUROPE RISK PARITY	0	8.491	8.491
**D	AMUNDI ACTIONS RESSOURCES NATURELLES	0	20.907	20.907
**D	PREDIQUANT EUROCROISSANCE A2	0	128.030	128.030
**D	ASSURDIX	0	27.678	27.678
**D	AMUNDI RESA ESG ACTIONS EURO	0	290.041	290.041
**D	AMUNDI EUROPE MONDE	0	44.341	44.341
**D	AMUNDI RESA ACTIONS EURO	0	20.473	20.473
**D	ATOUT MODERATIONS	0	99.704	99.704
**D	AMUNDI RESA ACTIONS EUROPE	0	12.954	12.954
**D	AMUNDI ACTIONS RESTRUCTURATIONS	0	13.936	13.936
**D	AMUNDI ACTIONS EURO ISR	0	24.254	24.254
**D	CPR EUROLAND	0	350.438	350.438
**D	CPR EUROPE NOUVELLE	0	14.878	14.878
**D	CPR EUROPE	0	17.034	17.034
**D	RENDEMENT DIVERSIFIE M	0	29.623	29.623
**D	EDMOND DE ROTHSCHILD EQUITY EUROPE SOLVE	0	277.552	277.552
**D	EDMOND DE ROTHSCHILD ASSET MANAGEMENT (EDRAM)	0	43.610	43.610
**D	EPOQUE	0	137.770	137.770
**D	EUROPA	0	270.000	270.000
**D	AMUNDI DIVIDENDO ITALIA	0	1.155.000	1.155.000
**D	AMUNDI BILANCIATO EURO	0	15.668	15.668

## LISTA ESITO DELLE VOTAZIONE

Oggetto: Piano di incentivazione di Lungo Termine 2020-2022 e disposizione di azioni proprie al servizio del Piano.

## FAVOREVOLI

Badge	Ragione Sociale	Proprio	Delega	Totale
**D	AMUNDI BEST SELECTION PLUS	0	49.075	49.075
**D	AMUNDI BEST SELECTION TOP	0	21.684	21.684
**D	AMUNDI BEST SELECTION CLASSIC	0	27.372	27.372
**D	AMUNDI DISTRIBUZIONE ATTIVA	0	7.127	7.127
**D	AMUNDI CEDOLA 2021	0	6.406	6.406
**D	AMUNDI OBIETTIVO RISPARMIO 2022	0	1.123	1.123
**D	AMUNDI OBIETTIVO CRESCITA 2022	0	8.151	8.151
**D	AMUNDI OBIETTIVO RISPARMIO 2022 DUE	0	1.102	1.102
**D	AMUNDI OBIETTIVO CRESCITA 2022 DUE	0	8.385	8.385
**D	AMUNDI OBIETTIVO RISPARMIO 2022 TRE	0	974	974
**D	AMUNDI VALORE ITALIA PIR	0	120.000	120.000
**D	AMUNDI OBIETTIVO RISPARMIO 2022 QUATTRO	0	920	920
**D	AMUNDI ACCUMULAZIONE ITALIA PIR 2023	0	230.000	230.000
**D	UNION INVESTMENT LUXEMBOURG SA	0	342.031	342.031
**D	MAN MULTI-STRATEGY MASTER FUND C/O MAN SOLUTIONS LTD	0	15	15
**D	MAN QUALIFYING INVESTOR FUNDS PLC-MAN GLG ELS MASTER QIF C/O GLG PARTNERS LP	0	67	67
**D	GLG EUROPEAN LONG-SHORTFUND C/O GLG PARTNERS LP	0	26	26
**D	MAN FUNDS XII SPC - MAN 1783 II SP MAPLES CORPORATE SERVICES LIMITED	0	3.723	3.723
**D	MAN GLG TOPAZ LIMITED C/O GLG PARTNERS LP	0	34	34
**D	AHL INSIGHT LIMITED	0	230	230
**D	NORGES BANK	0	874.152	874.152
**D	GOVERNMENT OF NORWAY	0	55.409.506	55.409.506
**D	JANA PASSIVE GLOBAL SHARE TRUST	0	129.923	129.923
**D	MLC INVESTMENTS, MLC LIMITED	0	202.581	202.581
**D	VICTORIAN SUPERANNUATION FUND	0	81.276	81.276
**D	CARE SUPER	0	324.814	324.814
**D	TASPLAN SUPERANNUATION FUND.	0	96.530	96.530
**D	EQUIPSUPER	0	162.628	162.628
**D	AUSTRALIAN NATIONAL UNIVERSITY	0	65.573	65.573
**D	KL EUROSTOXX50 DB	0	47.431	47.431
**D	UBS FUND MANAGEMENT(LUXEMBOURG) SA	0	7.060	7.060
**D	UBS FUND MANAGEMENT(LUXEMBOURG) SA	0	10.009	10.009
**D	UBS FUND MANAGEMENT(LUXEMBOURG) SA	0	11.995	11.995
**D	UBS FUND MANAGEMENT(LUXEMBOURG) SA	0	9.025	9.025
**D	UBS FUND MANAGEMENT(LUXEMBOURG) SA	0	22.000	22.000
**D	UBS FUND MANAGEMENT(LUXEMBOURG) SA	0	29.027	29.027
**D	UBS FUND MANAGEMENT(LUXEMBOURG) SA	0	49.739	49.739
**D	UBS FUND MANAGEMENT(LUXEMBOURG) SA	0	6.016	6.016
**D	UBS (LUX) EQUITY SICAV - EUROPEAN - HIGH DIVIDEND (EUR)	0	177.404	177.404
**D	UBS FUND MANAGEMENT (SWITZERLAND) AG.	0	340.224	340.224
**D	UBS FUND MANAGEMENT (SWITZERLAND) AG.	0	238.411	238.411
**D	UBS FUND MGT (CH) AG CH0467/UBSCHIF2-EQ GLOB	0	1.025	1.025
**D	UBS FUND MGT (CH) AG CH1250	0	12.976	12.976

## LISTA ESITO DELLE VOTAZIONE

Oggetto: Piano di incentivazione di Lungo Termine 2020-2022 e disposizione di azioni proprie al servizio del Piano.

## FAVOREVOLI

Badge	Ragione Sociale	Proprio	Delega	Totale
**D	UBS FUND MGT (CH) AG CH1270B / 2019 IF - AKT WELT - UBS	0	27.502	27.502
**D	UBS ASSET MANAGEMENT (U.K.) LTD FUND MANAGEMENT SWITZERLAND	0	1.264	1.264
**D	UBS FUND MANAGEMENT (SWITZERLAND) AG.	0	1.204.419	1.204.419
**D	UBS FUNDMANAGEMENT	0	90.190	90.190
**D	BAPTIST FOUNDATION OF TEXAS DBA HIGHGROUND ADVISORS	0	147.447	147.447
**D	BERESFORD FUNDS PLC - SETANTA INCOME OPPORTUNITIES FUND	0	17.699	17.699
**D	BRANDES INVESTMENT PARTNERS LP.	0	107	107
**D	ASSET MANAGEMENT EXCHANGE UCITS CCF	0	3.292	3.292
**D	STICHTING DELA DEPOSITARY AND MANAGEMENT OUDE STADSGRACHT	0	493.462	493.462
**D	STICHTING PENSIOENFONDS ING	0	107.192	107.192
**D	LEGAL AND GENERAL CCF	0	5.641	5.641
**D	CAMPBELL PENSION PLANS MASTER RETIREMENT TRUST	0	65.909	65.909
**D	FRESNO COUNTY EMPLOYEES` RETIREMENT ASSOCIATION	0	71.063	71.063
**D	FIREMEN`S ANNUITY AND BENEFIT FUND OF CHICAGO	0	106.883	106.883
**D	SPARTAN GROUP TRUST FOR EMPLOYEE BENEFIT PLANS	0	900.930	900.930
**D	EDINBURGH PARTNERS GLOBAL OPPORTUNITY TRUST PLC	0	254.575	254.575
**D	FIREMEN`S RETIREMENT SYSTEM OF ST. LOUIS	0	33.261	33.261
**D	NTCC WELLINGTON EUROPE CONTRARIAN VALUE FUND	0	26.059	26.059
**D	NUCLEAR ELECTRIC INSURANCE LIMITED	0	209.736	209.736
**D	MICHELIN NORTH AMERICA INC. MASTER RETIREMENT TRUST	0	30.016	30.016
**D	USAA MASTER TRUST (PENSION AND RSP)	0	12.931	12.931
**D	BRANDES INTERNATIONAL EQUITY FUND	0	1.375.435	1.375.435
**D	IBM DIVERSIFIED GLOBAL EQUITY FUND	0	69.096	69.096
**D	NATIONAL WESTMINSTER BANK PLC AS TRUSTEE OF KES STRATEGIC INVESTMENT FUND	0	17.526	17.526
**D	EDINBURGH PARTNERS OPPORTUNITIES FUND PLC	0	39.719	39.719
**D	ELO MUTUAL PENSION INSURANCE COMPANY ELO MUTUAL PENSION INSURANCE COMPANY	0	688.346	688.346
**D	STICHTING HEINEKEN PENSIOENFONDS	0	185.358	185.358
**D	BT PENSION SCHEME LLOYDS CHAMBERS	0	5.585.453	5.585.453
**D	STICHTING PENSIOENFONDS SAGITTARIUS	0	91.864	91.864
**D	IBM PENSION PLAN	0	19.967	19.967
**D	THE BOARD OF THE PENSION PROTECTION FUND RENAISSANCE	0	120.465	120.465
**D	LOTHIAN PENSION FUND	0	1.120.111	1.120.111
**D	STICHTING PENSIOENFONDS VAN DE METALEKTRO (PME)	0	1.398.215	1.398.215
**D	CHEVRON UK PENSION PLAN	0	25.074	25.074
**D	STRATHCLYDE PENSION FUND	0	3.258.194	3.258.194
**D	PUBLIC EMPLOYEES RETIREMENT ASSOCIATION OF COLORADO	0	2.462.701	2.462.701
**D	FUTURE FUND BOARD OF GUARDIANS FOR AND ON BEHALF OF THE MEDICAL RESEARCH FUTURE FUND	0	75.825	75.825
**D	FUTURE FUND BOARD OF GUARDIANS FOR AND ON BEHALF OF FUTURE FUND	0	529.441	529.441
**D	NORTHERN TRUST UCITS COMMON CONTRACTUAL FUND	0	1.079.919	1.079.919
**D	COLONIAL FIRST STATE INVESTMENT FUND 50	0	155.769	155.769
**D	COLONIAL FIRST STATE WHOLESALE INDEXED GLOBAL SHARE FUND	0	102.791	102.791
**D	MUNICIPAL EMPLOYEES` ANNUITY AND BENEFIT FUND OF CHICAGO	0	5.880	5.880

## LISTA ESITO DELLE VOTAZIONE

Oggetto: Piano di incentivazione di Lungo Termine 2020-2022 e disposizione di azioni proprie al servizio del Piano.

## FAVOREVOLI

Badge	Ragione Sociale	Proprio	Delega	Totale
**D	UNITED NATIONS RELIEF AND WORKS AGENCY FOR PALESTINE REFUGEES IN THE NEAR EAST UNRWA HEADQUARTERS BAYADER WADI AL-SEER A 12.785	12.785		0
**D	ERIKA GLAZER	0	11.200	11.200
**D	US RETIREMENT TRUST	0	31.255	31.255
**D	RETIREMENT PLAN FOR CITY OF TAMPA GENERAL EMPLOYEES	0	48.262	48.262
**D	THOMAS L. WALTON FAMILY TRUST UAD 03/19/13	0	4.652	4.652
**D	WHEELS COMMON INVESTMENT FUND	0	21.272	21.272
**D	VIRGINIA C.MARS REVOCABLE TRUST DATED AUGUST 6, 1991	0	2.775	2.775
**D	SAMFORD UNIVERSITY PENSION PLAN TRUST	0	2.423	2.423
**D	HRW TESTAMENTARY TRUST NO. 7	0	20.813	20.813
**D	STEUART L. WALTON FAMILY TRUST UAD 3/19/13	0	9.673	9.673
**D	EXELON CORPORATION NUCLEAR DECOMMISSION TRUST - NON TAX QUALIFIED	0	2.291	2.291
**D	CLINTON NUCLEAR POWER PLANT QUALIFIED FUND CLINTON NUCLEAR POWER PLANT QUALIFIED FUND	0	5.909	5.909
**D	DAUGHTERS OF CHARITY OF ST VINCENT DE PAUL PROVINCE OF THE WEST	0	66.865	66.865
**D	CITY OF AUSTIN EMPLOYEES RETIREMENT SYSTEM	0	3.998	3.998
**D	CULTURAL INSTITUTIONS PENSION PLAN TRUST CULTURAL INSTITUTIONS RETIREMENT SYSTEM	0	12.867	12.867
**D	DOMINION RESOURCES INC. MASTER TRUST	0	113.965	113.965
**D	JOSHUA GREEN CORPORATION 1425	0	4.035	4.035
**D	FUNDO DE PENSOES ALAMEDA DE CARLOS D` ASSUMPCAO	0	29.766	29.766
**D	TRUST FOR THE PENSION PLAN OF THE CHUBB CORPORATION	0	79.689	79.689
**D	CYSTIC FIBROSIS FOUNDATION	0	96.839	96.839
**D	ARVEST FOUNDATION	0	1.361	1.361
**D	BECHTEL NR PROGRAM PENSION MASTER TRUST	0	24.315	24.315
**D	LTW INVESTMENTS LLC	0	217.700	217.700
**D	GUIDESTONE FUNDS INTERNATIONAL EQUITY FUND	0	661.812	661.812
**D	MASTER TRUST AGREEMENT BETWEEN PFIZER INC AND THE NORTHERN TRUST COMPANY	0	764.399	764.399
**D	OLIN PENSION PLANS MASTER RETIREMENT TRUST	0	21.034	21.034
**D	NNPP CONTRACTOR DB MASTER TRUST	0	180.801	180.801
**D	NEW CHURCH INVESTMENT FUND	0	2.696	2.696
**D	JCW 1987 ARTICLE II DESC TRUST FBO JMW DTD 1/1/2012	0	1.102	1.102
**D	ALICE A PROIETTI FAMILY TRUST UAD 09/27/13	0	5.374	5.374
**D	JCW 1987 ARTICLE II DESC TRUST FBO TLW	0	1.080	1.080
**D	HSBC UCITS COMMON CONTRACTUAL FUND	0	36.361	36.361
**D	HONG KONG SAR GOVERNMENT EXCHANGE FUND	0	3.463.213	3.463.213
**D	BEAT DRUGS FUND ASSOCIATION	0	3.668	3.668
**D	HOSPITAL AUTHORITY PROVIDENT FUND SCHEME	0	341.238	341.238
**D	PUBLIC PENSION AGENCY	0	628.856	628.856
**D	PUBLIC PENSION AGENCY	0	657.063	657.063
**D	PLURIBUS LABS GLOBAL CORE EQUITY MASTER FUND LP	0	1.127	1.127
**D	BRANDES GLOBAL EQUITY INCOME FUND	0	2.589	2.589
**D	BRANDES GLOBAL EQUITY FUND	0	305.548	305.548
**D	OVERSTONE COMMON CONTRACTUAL FUND	0	756.241	756.241
**D	HPE GLOBAL EQUITY SUB FUND	0	1.543.808	1.543.808

## LISTA ESITO DELLE VOTAZIONE

Oggetto: Piano di incentivazione di Lungo Termine 2020-2022 e disposizione di azioni proprie al servizio del Piano.

## FAVOREVOLI

Badge	Ragione Sociale	Proprio	Delega	Totale
**D	OVERSTONE FUND PLC	0	1.854.403	1.854.403
**D	ILA CLI FUND 2011	0	22.083	22.083
**D	ORIZABA, LP	0	17.955	17.955
**D	OMEGA FFIP LIMITED PARTNERSHIP	0	574	574
**D	82A HOLDINGS, LLC	0	1.023	1.023
**D	LTW GROUP HOLDINGS, LLC	0	161.739	161.739
**D	LEHMAN-STAMM FAMILY PARTNERS LLC LEHMAN-STAMM FAMILY PARTNERS LLC	0	891	891
**D	LEGAL AND GENERAL MSCI EAFE FUND LLC	0	252.312	252.312
**D	LAKE AVENUE INVESTMENTS LLC	0	92.703	92.703
**D	THE JBUT MASTER INVESTMENT PARTNERS HIP LLP C/O JACOBUS WEALTH MANAGEMENT	0	34.728	34.728
**D	NTGI-QM COMMON DAILY EAFE INDEX FUND - NON LENDING	0	257.033	257.033
**D	801 INVESTMENTS LLC	0	119.100	119.100
**D	PRO-GEN INVESTMENTS LLC	0	35.740	35.740
**D	MALACHITE 35 TRUST	0	6.068	6.068
**D	SHIMODA HOLDINGS, LLC	0	2.301	2.301
**D	FCM INTERNATIONAL LLC	0	8.743	8.743
**D	NTGI-QM COMMON DAILY ALL COUNTRY WORLD EX-US INVESTABLE MARKET INDEX FUND - NON LENDING	0	75.546	75.546
**D	MA 94 B SHARES, LP	0	93.687	93.687
**D	RDM LIQUID LLC	0	39.122	39.122
**D	CINDY SPRINGS, LLC	0	39.959	39.959
**D	SENTINEL INTERNATIONAL FUND	0	36.194	36.194
**D	SALIX, LLC	0	11.130	11.130
**D	SLW PORTFOLIO, LLC	0	83.683	83.683
**D	LEGAL AND GENERAL ASSURANCE SOCIETY LIMITED	0	188.062	188.062
**D	WAM INVESTMENTS, LLC	0	7.382	7.382
**D	GLOBAL BOND FUND WAYCROSSE INC	0	232.015	232.015
**D	MS FUND LP	0	32.869	32.869
**D	SIM GLOBAL BALANCED TRUST	0	2.291	2.291
**D	THYSSEN GLOBAL INVESTMENTS CORP	0	1.376	1.376
**D	INTERNATIONAL EXPATRIATE BENEFIT MASTER TRUST	0	12.050	12.050
**D	THE HARRY L. BRADLEY JR. TRUSTS MASTER INVESTMENT PARTNERSHIP LLP C/O JACOBUS WEALTH MANAGEMENT	0	9.217	9.217
**D	LEGAL AND GENERAL EUROPEAN EQUITY INCOME FUND	0	759.000	759.000
**D	BETTER BE GOOD, LLC	0	2.516	2.516
**D	CARNELIAN INVESTMENT MANAGEMENT LLC	0	47.461	47.461
**D	CHCP GLOBAL SECURITIES LP	0	1.235	1.235
**D	EVA VALLEY MA1 LLC	0	17.102	17.102
**D	LEGG MASON QS INVESTORS GLOBAL RESPONSIBLE INVESTMENT FUND	0	1.491	1.491
**D	FISHER INVESTMENTS TRUST	0	63.245	63.245
**D	DYNASTY INVEST, LTD	0	4.959	4.959
**D	DELFINCO LP	0	16.034	16.034
**D	CHESS INTERNATIONAL PROPERTIES, LTD.	0	2.023	2.023
**D	NTGI - QM COMMON DAILY ALL COUNTRY WORLD EX-US EQUITY INDEX FUND - LENDING	0	140.779	140.779
**D	NTCC COLLECTIVE FUNDS FOR GRANTOR TRUST	0	16.075	16.075



## LISTA ESITO DELLE VOTAZIONE

Oggetto: Piano di incentivazione di Lungo Termine 2020-2022 e disposizione di azioni proprie al servizio del Piano.

## FAVOREVOLI

Badge	Ragione Sociale	Proprio	Delega	Totale
**D	K INVESTMENTS SH LIMITED	0	382.367	382.367
**D	LEGAL AND GENERAL DEVELOPED MULTI-FACTOR SL FUND LLC	0	28.310	28.310
**D	NTGI-QM COMMON DAILY EAFE INDEX FUND - LENDING	0	205.383	205.383
**D	PERMANENT FUND INVESTMENTS LLC	0	18.796	18.796
**D	BRANDES INSTITUTIONAL EQUITY TRUST	0	1.045.186	1.045.186
**D	ASCENSION ALPHA FUND, LLC	0	11.484	11.484
**D	UNITED NATIONS JOINT STAFF PENSION FUND	0	1.700.000	1.700.000
**D	INTERNATIONAL MONETARY FUND STAFF RETIREMENT PLAN	0	7.956	7.956
**D	INTERNATIONAL MONETARY FUND STAFF RETIREMENT PLAN 700	0	43.974	43.974
**D	THE PUBLIC INSTITUTION FOR SOCIAL SECURITY	0	431.454	431.454
**D	THE PUBLIC INSTITUTION FOR SOCIAL SECURITY	0	95.138	95.138
**D	THE PUBLIC INSTITUTION FOR SOCIAL SECURITY	0	129.882	129.882
**D	INTERNATIONAL MONETARY FUND RETIRED STAFF BENEFITS INVESTMENT ACCOUNT 700	0	10.147	10.147
**D	MASTER TRUST FOR CERTAIN TAX-QUALIFIED BECHTEL RETIREMENT PLANS QUALIFIED BECHTEL RETIREMENT PLANS 56.348	0	0	56.348
**D	NATIONAL COUNCIL FOR SOCIAL SEC FUND	0	5.214	5.214
**D	NATIONAL COUNCIL FOR SOCIAL SECURITY FUND.	0	35.008	35.008
**D	NATIONAL COUNCIL FOR SOCIAL SECURITY FUND.	0	35.894	35.894
**D	NGEE ANN POLYTECHNIC	0	694	694
**D	NATIONAL COUNCIL FOR SOCIAL SEC FUND	0	155.178	155.178
**D	NATIONAL COUNCIL FOR SOCIAL SEC FUND	0	495.925	495.925
**D	FIDELITY SALEM STREET TRUST FIDELITY SERIES GLOBAL EX U.S. INDEX FUND	0	1.778.371	1.778.371
**D	FIDELITY SALEM STREET TRUST: FIDELITY FLEX INTERNATIONAL INDEX FUND	0	53.340	53.340
**D	FISHER INVESTMENTS GLOBAL TOTAL RETURN UNIT TRUST FUND	0	1.609	1.609
**D	HALIFAX REGIONAL MUNICIPALITY MASTER TRUST	0	1.072	1.072
**D	PUBLIC SECTOR PENSION INVESTMENT BOARD	0	1.387.606	1.387.606
**D	MICHELIN NORTH AMERICA (CANADA) INC. MASTER TRUST	0	63	63
**D	HAGFORS LIMITEDT HE R AND H TRUST COMPANY LTD	0	21.553	21.553
**D	STICHTING BLUE SKY LIQUID ASSET FUNDS	0	289.162	289.162
**D	NEW ZEALAND SUPERANNUATION FUND	0	295.318	295.318
**D	STATE UNIVERSITIES RETIREMENT SYSTEM	0	234.930	234.930
**D	MERCER PASSIVE INTERNATIONAL SHARES FUND	0	87.821	87.821
**D	ARIA CO PTY LTD AS TRUSTEE FOR COMBINED INVESTMENTS FUND	0	922.334	922.334
**D	COMMONWEALTH SUPERANNUATION CORPORATION AS TRUSTEE FOR ARIA INVESTMENTS TRUST	0	134.260	134.260
**D	MERCER OSS TRUST	0	13.458	13.458
**D	LORD MAYORS CHARITABLE FUND	0	2.062	2.062
**D	RIVER AND MERCANTILE GLOBAL HIGH ALPHA FUND	0	26.124	26.124
**D	QUEENSLAND INVESTMENT TRUST NO. 2	0	91.200	91.200
**D	QIC INTERNATIONAL EQUITIES FUND	0	71.155	71.155
**D	GOVERNMENT EMPLOYEES SUPERANNUATION BOARD	0	81.540	81.540
**D	DODDINGTON GLOBAL FUND LLC	0	161.482	161.482
**D	GOVERNMENT EMPLOYEES SUPERANNUATION BOARD	0	363.431	363.431
**D	TYCO ELECTRONICS CORPORATION RETIREMENT SAVINGS AND INVESTMENT PLAN	0	19.553	19.553

## LISTA ESITO DELLE VOTAZIONE

Oggetto: Piano di incentivazione di Lungo Termine 2020-2022 e disposizione di azioni proprie al servizio del Piano.

## FAVOREVOLI

Badge	Ragione Sociale	Proprio	Delega	Totale
**D	SAMFORD UNIVERSITY	0	3.436	3.436
**D	S.ROBSON WALTON 1999 CHILDRENS TRUST	0	4.180	4.180
**D	NTCC COLLECTIVE FUNDS FOR EMPLOYEE BENEFIT TRUSTS	0	778.008	778.008
**D	TRINITY COLLEGE CAMBRIDGE	0	14.300	14.300
**D	THE TRUSTEES OF THE HENRY SMITH CHARITY	0	55.143	55.143
**D	HRW TESTAMENTARY TRUST NO 6	0	18.871	18.871
**D	WALTON FAMILY FOUNDATION INC	0	245.679	245.679
**D	HRW TESTAMENTARY TRUST NO 2	0	36.076	36.076
**D	HRW TESTAMENTARY TRUST NO. 8	0	13.426	13.426
**D	HRW TESTAMENTARY TRUST NO. 9	0	12.646	12.646
**D	HRW TESTAMENTARY TRUST NO 1	0	10.542	10.542
**D	HRW TESTAMENTARY TRUST NO. 10	0	26.454	26.454
**D	HRW TRUST NO 4 UAD 01/17/03	0	35.984	35.984
**D	HRW TESTAMENTARY TRUST NO. 12	0	24.284	24.284
**D	PRESBYTERIAN CHURCH (USA) FOUNDATION	0	21.551	21.551
**D	NORTHERN TRUST GLOBAL INVESTMENTS COLLECTIVE FUNDS TRUST	0	6.129.405	6.129.405
**D	FORD MOTOR COMPANY DEFINED BENEFIT MASTER TRUST	0	86.587	86.587
**D	FLORIDA COLLEGE SAVINGS PROGRAM	0	3.410	3.410
**D	EXELON PEACH BOTTOM UNIT 1 QUALIFIED FUND 10	0	1.985	1.985
**D	EXELON FITZPATRICK QUALIFIED FUND	0	12.298	12.298
**D	CATERPILLAR INC. GROUP INSURANCE PLAN TRUST	0	9.135	9.135
**D	CENTURYLINK, INC. DEFINED CONTRIBUTION PLAN MASTER TRUST	0	118.617	118.617
**D	CATERPILLAR INC MASTER RETIREMENT TRUST	0	161.300	161.300
**D	OWENS CORNING DEFINED BENEFIT MASTER TRUST	0	15.417	15.417
**D	NORTHERN FUNDS - INTERNATIONAL EQUITY INDEX FUND	0	854.409	854.409
**D	NEW IRELAND ASSURANCE COMPANY PLC	0	1.426.042	1.426.042
**D	ACTIVE M INTERNATIONAL EQUITY FUND	0	267.136	267.136
**D	MICHIGAN CATHOLIC CONFERENCE	0	3.823	3.823
**D	LOCKHEED MARTIN CORPORATION MASTER RETIREMENT TRUST	0	184.379	184.379
**D	COMMONWEALTH OF MASSACHUSETTS EMPLOYEES DEFERRED COMPENSATION PLAN	0	86.250	86.250
**D	MICHIGAN CATHOLIC CONFERENCE MASTER PENSION TRUST	0	8.267	8.267
**D	STATE OF IDAHO ENDOWMENT FUND INVESTMENT BOARD	0	108.130	108.130
**D	JTW TRUST NO. 2 UAD 9/19/02	0	11.424	11.424
**D	JTW TRUST NO. 4 UAD 9/19/02	0	16.255	16.255
**D	JTW TRUST NO. 1 UAD 9/19/02	0	8.181	8.181
**D	JTW TRUST NO. 3 UAD 9/19/02	0	12.024	12.024
**D	JTW TRUST NO. 5 UAD 9/19/02	0	7.575	7.575
**D	JOHN T WALTON FAMILY TRUST	0	21.689	21.689
**D	AON PENSION PLAN TRUST AON CORPORATION	0	11.925	11.925
**D	ALW 2010 FAMILY TRUST ALICE WALTONC/O WALTON ENTERPRISES LLC	0	132.450	132.450
**D	THE BOEING COMPANY EMPLOYEE SAVINGS PLANS MASTER TRUST	0	221.886	221.886
**D	ACORN 1998 TRUST	0	2.651	2.651
**D	HRW TESTAMENTARY TRUST NO 3	0	19.529	19.529

## LISTA ESITO DELLE VOTAZIONE

Oggetto: Piano di incentivazione di Lungo Termine 2020-2022 e disposizione di azioni proprie al servizio del Piano.

## FAVOREVOLI

Badge	Ragione Sociale	Proprio	Delega	Totale
**D	HRW TRUST NO 1 UAD 01/17/03	0	26.582	26.582
**D	HRW TESTAMENTARY TRUST NO. 11	0	22.762	22.762
**D	HRW TESTAMENTARY TRUST NO 4	0	9.994	9.994
**D	HRW TESTAMENTARY TRUST NO 5	0	11.377	11.377
**D	BRANDES INVESTMENT PARTNERS, LP 401(K) PLAN	0	67.951	67.951
**D	MILTON HERSHEY SCHOOL TRUST	0	18.060	18.060
**D	MONDRIAN ALL COUNTRIES WORLD EX-US EQUITY FUND LP	0	1.725.594	1.725.594
**D	CITY OF LOS ANGELES FIRE AND POLICE PENSION PLAN	0	201.118	201.118
**D	ILLINOIS MUNICIPAL RETIREMENT FUND	0	1.202.675	1.202.675
**D	ILLINOIS MUNICIPAL RETIREMENT FUND	0	1.127.565	1.127.565
**D	MERCY INVESTMENT SERVICES INC	0	1	1
**D	MARSH AND MCLENNAN MASTER RETIREMENT TRUST	0	105.790	105.790
**D	MONDRIAN INTERNATIONAL EQUITY FUND L.P.	0	6.131.216	6.131.216
**D	NISSAN NORTH AMERICA INC. EMPLOYEE RETIREMENT PLAN MASTER TRUST	0	16.159	16.159
**D	NEW YORK STATE NURSES ASSOCIATION PENSION PLAN	0	113.310	113.310
**D	GUIDESTONE FUNDS INTERNATIONAL EQUITY INDEX FUND	0	137.591	137.591
**D	GENERAL PENSION AND SOCIAL SECURITY AUTHORITY GPSSA	0	89.865	89.865
**D	CHEVRON MASTER PENSION TRUST	0	102.390	102.390
**D	FLORIDA PREPAID COLLEGE PROGRAM	0	219.986	219.986
**D	STICHTING INSTITUUT GAK	0	11.843	11.843
**D	EAST BAY MUNICIPAL UTILITY DISTRICT	0	153.630	153.630
**D	CITY OF MILWAUKEE EMPLOYEES RETIREMENT SYSTEM	0	661.117	661.117
**D	CENTURYLINK, INC. DEFINED BENEFIT MASTER TRUST	0	99.939	99.939
**D	WYOMING RETIREMENT SYSTEM	0	6.290	6.290
**D	WYOMING RETIREMENT SYSTEM	0	24.035	24.035
**D	UTAH STATE RETIREMENT SYSTEMS	0	126.817	126.817
**D	SALT RIVER PIMA-MARICOPA INDIAN COMMUNITY	0	76.260	76.260
**D	NATIONAL WESTMINSTER BANK PLC AS TRUSTEE OF STONEHAGE FLEMING UK EQUITY INCOME FUND	0	7.255	7.255
**D	HSBC GLOBAL EQUITY FUND	0	135.600	135.600
**D	FORD MOTOR COMPANY OF CANADA, LIMITED PENSION TRUST	0	15.850	15.850
**D	WORKPLACE HEALTH SAFETY AND COMPENSATION COMMISSION OF NEW BRUNSWICK	0	92.427	92.427
**D	HSBC INTERNATIONAL EQUITY POOLED FUND	0	262.312	262.312
**D	PEPSICO, INC. MASTER TRUST	0	356.392	356.392
**D	PEPSICO CANADA ULC MASTER TRUST	0	115.017	115.017
**D	OPSEU PENSION PLAN TRUST FUND	0	19.224	19.224
**D	LEGAL AND GENERAL GLOBAL EQUITY INDEX FUND	0	10.003	10.003
**D	LEGAL AND GENERAL FUTURE WORLD EQUITY FACTORS INDEX FUND	0	18.330	18.330
**D	LEGAL AND GENERAL FUTURE WORLD ESG DEVELOPED INDEX FUND	0	972	972
**D	LEGAL AND GENERAL EUROPEAN INDEX TRUST	0	1.445.474	1.445.474
**D	LEGAL AND GENERAL INTERNATIONAL INDEX TRUST	0	171.026	171.026
**D	STATE STREET GLOBAL ADVISORS GROSS ROLL UP UNIT TRUST	0	57.152	57.152
**D	OKLAHOMA PUBLIC EMPLOYEES RETIREMENT SYSTEM	0	804.165	804.165
**D	OYSTER CREEK ENVIRONMENTAL PROTECTION LLC QUALIFIED NUCLEAR DECOMMISSIONING TRUST	0	7.694	7.694

## LISTA ESITO DELLE VOTAZIONE

Oggetto: Piano di incentivazione di Lungo Termine 2020-2022 e disposizione di azioni proprie al servizio del Piano.

## FAVOREVOLI

Badge	Ragione Sociale	Proprio	Delega	Totale
**D	PAULA CARR	0	102.522	102.522
**D	PAVILION INTERNATIONAL FOCUSED EQUITY POOL	0	11.301	11.301
**D	BLACKROCK AUTHORISED CONTRACTUAL SCHEME I	0	1.946.258	1.946.258
**D	RAMI PARTNERS, LLC	0	146.764	146.764
**D	LEGAL AND GENERAL AUTHORISED CONTRACTUAL SCHEME	0	1.852	1.852
**D	LEGAL AND GENERAL ICAV	0	63.934	63.934
**D	BRITISH COLUMBIA INVESTMENT MANAGEMENT CORPORATION	0	101.657	101.657
**D	STATE TEACHERS RETIREMENT SYSTEM OF OHIO	0	848.600	848.600
**D	STATE TEACHERS RETIREMENT SYSTEM OF OHIO	0	1.086.705	1.086.705
**D	BANCO NACIONAL DE PANAMA, ACTING AS TRUSTEE OF THE FIDEICOMISO DE FONDO DE AHORRO DE PANAMA	0	9.772	9.772
**D	LGPS CENTRAL AUTHORISED CONTRACTUAL SCHEME	0	335.700	335.700
**D	BORDER TO COAST AUTHORISED CONTRACTUAL SCHEME	0	150.220	150.220
**D	UBS COMMON CONTRACTUAL FUND	0	706	706
**D	QSUPER	0	36.999	36.999
**D	BLACKROCK UCITS CCF. BLACKROCK ASSET MANAGEMENT IRELAND LIMITED	0	168.689	168.689
**D	INTERNATIONAL BANK FOR RECONSTRUCTION AND DEVELOPMENT ON BEHALF OF THE WORLD BANK GROUP TRUST FUNDS 12.037	0	0	12.037
**D	CLEARWATER INTERNATIONAL FUND	0	4.500	4.500
**D	KOMMUNAL LANDSPENSJONSKASSE GJENSIDIG FORSIKRINGSSKAP	0	142.124	142.124
**D	VERDIPAPIRFONDET KLP AKSJEEUROPA INDEKS 1	0	141.057	141.057
**D	VERDIPAPIRFONDET KLP AKSJEGLOBAL INDEX 1	0	329.111	329.111
**D	UNIVEST	0	290.496	290.496
**D	STICHTING BEDRIJFSTAKPENSIOENFONDS VOOR HET SCHOONMAAK EN GLAZENWASSER SBEDRIJF	0	113.519	113.519
**D	STICHTING BEDRIJFSTAKPENSIOENFONDS VOOR HET BEROEPSVERVOER OVER DE WEG	0	1.034.724	1.034.724
**D	FJARDE AP-FONDEN	0	154.828	154.828
**D	STOREBRAND SICAV	0	7.121	7.121
**D	NORTHERN TRUST UCITS FGR FUND	0	470.594	470.594
**D	ANDRA AP-FONDEN	0	10.389	10.389
**D	ROBECO INSTITUTIONAL UMBRELLA FUND	0	339.849	339.849
**D	THE EUROPEAN ORGANIZATION FOR NUCLEAR RESEARCH PENSION FUND	0	394.816	394.816
**D	RBC PRIVATE OVERSEAS EQUITY POOL	0	89.968	89.968
**D	STICHTING BEDRIJFSTAKPENSIOEN FONDS VOOR DE DETAILHANDEL	0	465.674	465.674
**D	DANSKE INVEST SICAV GLOBAL INDEX	0	181.464	181.464
**D	INVESTIMO	0	115.038	115.038
**D	VONTOBEL ASSET MANAGEMENT S.A	0	133.126	133.126
**D	UNIVERSE THE CMI CONTINEN. EUROPEANEQUITY	0	240.769	240.769
**D	VONTOBEL FUND (CH) - VESCORE GLOBALEQUITY MULTIFACTOR OLIVIER SCHALBETTER VONTOBEL FONDS SERVICES AG 3.172	0	0	3.172
**D	PINNACLE ICAV	0	153.711	153.711
**D	SAN MATEO COUNTY EMPLOYEES` RETIREMENT ASSOCIATION	0	313.491	313.491
**D	SL MFS LOW VOL GLOB EQ FD	0	12.524	12.524
**D	STATES OF GUERNSEY SUPERANNUATION FUND	0	114.553	114.553
**D	STATES OF GUERNSEY SUPERANNUATION FUND	0	3.946	3.946

## LISTA ESITO DELLE VOTAZIONE

Oggetto: Piano di incentivazione di Lungo Termine 2020-2022 e disposizione di azioni proprie al servizio del Piano.

## FAVOREVOLI

Badge	Ragione Sociale	Proprio	Delega	Totale
**D	CMLA INDEXED GLOBAL SHARE FUND	0	16.912	16.912
**D	LEGAL AND GENERAL ASSURANCE PENSIONS MANAGEMENT LIMITED	0	90.590	90.590
**D	IRISH LIFE ASSURANCE.	0	10.550	10.550
**D	IRISH LIFE ASSURANCE.	0	10.999	10.999
**D	IRISH LIFE ASSURANCE.	0	50.392	50.392
**D	IRISH LIFE ASSURANCE.	0	813.695	813.695
**D	IRISH LIFE ASSURANCE PLC	0	696.632	696.632
**D	ILA-LA WORLD ESG SCREENED FUND	0	21.773	21.773
**D	IRISH LIFE ASSURANCE PLC	0	969.427	969.427
**D	CANADA LIFE ASSURANCE EUROPE LIMITED	0	1.438.025	1.438.025
**D	OVERSTONE UCITS FUND PLC	0	72.968	72.968
**D	STICHTING PENSIOENFONDS METAAL EN TECHNIEK MN SERVICES	0	468.740	468.740
**D	STICHTING MN SERVICES	0	1.723.023	1.723.023
**D	THE DFA INTERNATIONAL VALUE SERIESA	0	3.426.705	3.426.705
**D	ZURICH LIFE ASSURANCE PLC	0	982.858	982.858
**D	OLD MUTUAL GLOBAL INVESTORS	0	8.226	8.226
**D	CFSIL ATF CMLA INTERNATIONAL SHARE FUND	0	31.515	31.515
**D	STICHTING MN SERVICES AANDELENFONDS EUROPA.	0	250.830	250.830
**D	LEGAL AND GENERAL ASSURANCE PENSIONS MANAGEMENT LIMITED	0	272.246	272.246
**D	LEGAL AND GENERAL ASSURANCE PENSIONS MANAGEMENT LIMITED	0	2.292	2.292
**D	LEGAL AND GENERAL ASSURANCE PENSIONS MANAGEMENT LIMITED	0	21.316	21.316
**D	LEGAL AND GENERAL ASSURANCE PENSIONS MANAGEMENT LIMITED	0	5.893	5.893
**D	LEGAL AND GENERAL ASSURANCE PENSIONS MANAGEMENT LIMITED	0	14.015	14.015
**D	LEGAL AND GENERAL ASSURANCE PENSIONS MANAGEMENT LIMITED	0	7.156.953	7.156.953
**D	LEGAL AND GENERAL ASSURANCE PENSIONS MANAGEMENT LIMITED	0	116.486	116.486
**D	LEGAL AND GENERAL ASSURANCE PENSIONS MANAGEMENT LIMITED	0	520.465	520.465
**D	LEGAL AND GENERAL ASSURANCE PENSIONS MANAGEMENT LIMITED	0	406.966	406.966
**D	LEGAL AND GENERAL ASSURANCE PENSIONS MANAGEMENT LIMITED	0	94.125	94.125
**D	LEGAL AND GENERAL ASSURANCE PENSIONS MANAGEMENT LIMITED	0	17.549	17.549
**D	LEGAL AND GENERAL ASSURANCE PENSIONS MANAGEMENT LIMITED	0	211.355	211.355
**D	LEGAL AND GENERAL ASSURANCE PENSIONS MANAGEMENT LIMITED	0	30.347	30.347
**D	LEGAL AND GENERAL ASSURANCE PENSIONS MANAGEMENT LIMITED	0	5.792	5.792
**D	LEGAL AND GENERAL ASSURANCE PENSIONS MANAGEMENT LIMITED	0	4.442	4.442
**D	LEGAL AND GENERAL ASSURANCE PENSIONS MANAGEMENT LIMITED	0	15.917	15.917
**D	LEGAL AND GENERAL ASSURANCE PENSIONS MANAGEMENT LIMITED	0	2.878	2.878
**D	SUMMIT INVESTMENT FUNDS PLC IRISH LIFE INVESTMENT MANAGERS	0	57.276	57.276
**D	LEGAL AND GENERAL ASSURANCE PENSIONS MANAGEMENT LIMITED	0	66.403	66.403
**D	LEGAL AND GENERAL ASSURANCE PENSIONS MANAGEMENT LIMITED	0	40.579	40.579
**D	LEGAL AND GENERAL ASSURANCE PENSIONS MANAGEMENT LIMITED	0	59.622	59.622
**D	LEGAL AND GENERAL ASSURANCE PENSIONS MANAGEMENT LIMITED	0	72.725	72.725
**D	LEGAL AND GENERAL ASSURANCE PENSIONS MANAGEMENT LIMITED	0	154.364	154.364
**D	LEGAL AND GENERAL ASSURANCE PENSIONS MANAGEMENT LIMITED	0	72.620	72.620
**D	LEGAL AND GENERAL INVESTMENT MANAGEMENT	0	18.743	18.743

## LISTA ESITO DELLE VOTAZIONE

Oggetto: Piano di incentivazione di Lungo Termine 2020-2022 e disposizione di azioni proprie al servizio del Piano.

## FAVOREVOLI

Badge	Ragione Sociale	Proprio	Delega	Totale
**D	LEGAL AND GENERAL ASSURANCE PENSIONS MANAGEMENT LIMITED	0	119.930	119.930
**D	LEGAL AND GENERAL ASSURANCE PENSIONS MANAGEMENT LIMITED	0	108.169	108.169
**D	LEGAL AND GENERAL ASSURANCE PENSIONS MANAGEMENT LIMITED	0	68.538	68.538
**D	LEGAL AND GENERAL ASSURANCE PENSIONS MANAGEMENT LIMITED	0	1.234.452	1.234.452
**D	CITITRUST LTD	0	7.025	7.025
**D	LEGAL AND GENERAL ASSURANCE PENSIONS MANAGEMENT LIMITED	0	106.300	106.300
**D	MANULIFE GLOBAL FUND.	0	115.614	115.614
**D	AEGON CUSTODY B.V	0	5.638	5.638
**D	AEGON CUSTODY B.V	0	277.988	277.988
**D	THE NOMURA TRUST AND BANKING CO LTD	0	139.816	139.816
**D	THE NOMURA TRUST AND BANKING CO LTD	0	5.286	5.286
**D	SUMMIT MUTUAL FUNDS PUBLIC LIMITED COMPANY IRISH LIFE INVESTMENT MANAGERS	0	34.909	34.909
**D	BERESFORD FUNDS PLC	0	692.598	692.598
**D	CFSIL - COMMONWEALTH GLOBAL SHARE FUND 22	0	534.529	534.529
**D	CFSIL - COMMONWEALTH GLOBAL SHARE FUND 23	0	164.605	164.605
**D	STICHTING PGGM DEPOSITARY	0	1.994.944	1.994.944
**D	STICHTING PGGM DEPOSITARY	0	400.981	400.981
**D	INTERNATIONAL EQUITIES FUND	0	22.511	22.511
**D	NATIONAL COUNCIL FOR SOCIAL SECURITY FUND.	0	47.794	47.794
**D	AEGON CUSTODY B.V.	0	127.263	127.263
**D	CFSIL - COLONIAL FIRST STATE GLOBAL ASSET MANAGEMENT MULTI SECTOR TRUST 1	0	978	978
**D	SDA INTL EQUITY INDEX FD-WORLD	0	66.132	66.132
**D	CBOSC-CBGS-WGSS07	0	48.761	48.761
**D	JANUS HENDERSON CAPITAL FUNDS PLC	0	645	645
**D	CBOSC ATF CW BK GRP SUP WGSS08	0	59.104	59.104
**D	PINEBRIDGE FUND SERIES PINEBRIDGE EUROPE EQUITY FUND	0	29.086	29.086
**D	JOHN HANCOCK VARIABLE INSURANCE TRUST INTERNATIONAL EQUITY INDEX TRUST	0	98.316	98.316
**D	LEGAL AND GENERAL COLLECTIVE INVESTMENT TRUST..	0	864	864
**D	LEGAL AND GENERAL COLLECTIVE INVESTMENT TRUST..	0	5.580	5.580
**D	LEGAL AND GENERAL COLLECTIVE INVESTMENT TRUST.	0	574.326	574.326
**D	CFSIL RE COLONIAL FIRST STATE INVESTMENT FUND 10	0	119.737	119.737
**D	VICTORY MARKET NEUTRAL INCOME FUND	0	32.924	32.924
**D	NEWBURG NOMINEES LIMITED INVESTORS WHOLESALE GLOBAL EQUITY (INDEX) TRUST	0	109.225	109.225
**D	LATVIJAS BANKA	0	30.160	30.160
**D	JOHN HANCOCK FUNDS II INTERNATIONAL STRATEGIC EQUITY ALLOCATION FUND	0	26.321	26.321
**D	MACQUARIE MULTI FACTOR FUND	0	40.208	40.208
**D	HSTPLUS POOLED SUPERANNUATION TRUST	0	51.043	51.043
**D	VICTORYSHARES DEVELOPED ENHANCED VOLATILITY WTD INDEX ETF	0	4.926	4.926
**D	VICTORYSHARES INTERNATIONAL VOLATILITY WTD INDEX ETF	0	143	143
**D	CITITRUST LIMITED AS TRUSTEE OF BLACKROCK PREMIER FUNDS-BLACKROCK WORLD EQUITY INDEX FUND	0	16.174	16.174
**D	VICTORYSHARES INTERNATIONAL HIGHDIV VOLATILITY WTD INDEX ETF	0	64.565	64.565
**D	INVESCO POOLED INVESTMENT FUND-GLOBAL STRATEGIC EQUITY FUND	0	5.864	5.864
**D	WARMAN INVESTMENTS PTY LIMITED	0	22.969	22.969

## LISTA ESITO DELLE VOTAZIONE

Oggetto: Piano di incentivazione di Lungo Termine 2020-2022 e disposizione di azioni proprie al servizio del Piano.

## FAVOREVOLI

Badge	Ragione Sociale	Proprio	Delega	Totale
**D	STICHTING PGGM DEPOSITARY	0	1.053.812	1.053.812
**D	STICHTING ALGEMEEN PENSIOENFONDS	0	96.298	96.298
**D	COLONIAL FIRST STATE INVESTMENT FUND.	0	53.709	53.709
**D	APPIAN ASSET MANAGEMENT	0	351.866	351.866
**D	ABERDEEN INVESTMENT FUNDS UK ICVC II - ABERDEEN EUROPEAN EQUITY TRACKER FUND	0	26.403	26.403
**D	USAA INTERNATIONAL FUND	0	669.990	669.990
**D	VICTORYSHARES USAA MSCI INTERNATIONAL VALUE MOMENTUM ETF	0	64.270	64.270
**D	LEGAL AND GENERAL COLLECTIVE INVESTMENT TRUST.	0	4.984	4.984
**D	TIMOTHY PLAN INTERNATIONAL ETF.	0	8.522	8.522
**D	UNIFIED ACCUMULATIVE PENSION FUND JOINT STOCK COMPANY	0	21.073	21.073
**D	SUN LIFE MFS GLOBAL TOTAL RETURN FUND SUN LIFE GLOBAL INVESTMENTS (CANADA) INC	0	281.194	281.194
**D	INTERNATIONAL RESEARCH EQUITY EXTENDED MASTER FUND (CAYMAN) L.P. C/O INTERTRUST CORP SVCS (CAYMAN) LTD 194.409	0	0	194.409
**D	STATERA MASTER INVESTORS (CAYMAN) L.P.	0	151	151
**D	PANAGORA ASSET MANAGEMENT INC.	0	98	98
**D	PANAGORA ASSET MANAGEMENT INC	0	383	383
**D	STOCK SELECTOR GLOBAL EQUITY INCUBATOR	0	261	261
**D	TWO SIGMA EQUITY SPECTRUM PORTFOLIO - EUR A/C MSPB	0	364	364
**D	GOHAM CAPITAL V LLC	0	145	145
**D	CORECOMMODITY MANAGEMENT-FOUNDERS II MASTER FUND LTD. DMS CORP. SERVICES LTD.	0	1.879	1.879
**D	CORECOMMODITY MANAGEMENT - FOUNDERS ABSOLUTE RETURN MASTER FUND LTD. C/O DMS CORPORATE SERVICES LTD 6.240	0	0	6.240
**D	THE MANZANITA FOUNDATION C/O SKP LLP	0	12.358	12.358
**D	VIA RAIL CANADA INC MASTER TRUST 3	0	23.793	23.793
**D	RBC QUBE LOW VOLATILITY ALLCOUNTRY WORLD EQUITY FUND	0	7.967	7.967
**D	RBC QUBE LOW VOLATILITY GLOBAL EQUITY FUND	0	801.711	801.711
**D	SL MFS LOW VOL INTL EQ FD	0	2.710	2.710
**D	THE TM OVERSTONE UCITS EQUITY INCOME FUND	0	324.698	324.698
**D	SUN LIFE MFS MONTHLY INCOME FUND	0	10.707	10.707
**D	TRANSAMERICA LIFE INSURANCE COMPANY	0	22.075	22.075
**D	CWB ONYX GLOBAL EQUITY FUND	0	35.589	35.589
**D	NBIMC EAFE EQUITY INDEX FUND	0	61.603	61.603
**D	RR CPE GARDERIE QC	0	119.645	119.645
**D	RBC QUBE STABLE DIVIDEND GLOBAL	0	12.291	12.291
**D	MB HIGH INCOME EQUITY FUND	0	33.468	33.468
**D	NBIMC EAFE EQUITY INDEX FUND - CLASS N	0	3.589	3.589
**D	TREDJE AP-FONDEN	0	6.973	6.973
**D	ANTIPODES GLOBAL FUND	0	1.983.410	1.983.410
**D	ANTIPODES GLOBAL FUND - LONG	0	549.457	549.457
**D	PERPETUAL ECONOMIC DIVERSIFICATION GLOBAL EQUITY FUND	0	37.002	37.002
**D	THE ENDEAVOUR II FUND	0	6.296	6.296
**D	UNITED FOOD AND COMMERCIAL WORKERS UNION LOCAL 152 RETAIL MEAT PENSION PLAN	0	5.796	5.796
**D	ANTIPODES GLOBAL SHARES (QUOTED MANAGED FUND)	0	12.718	12.718

## LISTA ESITO DELLE VOTAZIONE

Oggetto: Piano di incentivazione di Lungo Termine 2020-2022 e disposizione di azioni proprie al servizio del Piano.

## FAVOREVOLI

Badge	Ragione Sociale	Proprio	Delega	Totale
**D	S AND W UK RES STG 474	0	2.240	2.240
**D	ATLAS MASTER LTD	0	6.314	6.314
**D	WELLINGTON MANAGEMENT COMPANY LLP	0	3.999	3.999
**D	LEGG MASON INC.	0	1.034	1.034
**D	CANADA LIFE ASSURANCE EUROPE PLC	0	25.697	25.697
**D	TEMPLETON SELECT GLOBAL EQUITY FUND	0	4.436	4.436
**D	MANULIFE INTERNATIONAL EQUITY FUND	0	419.919	419.919
**D	BALYASNY ASSET MANAGEMENT LP	0	136.432	136.432
**D	ARROWSTREET ACWI EX US ALPHA EXTENSION FUND VII	0	59.353	59.353
**D	SPARINVEST POOL - EUROPE EQUITY	0	252.970	252.970
**D	SPARINVEST EUROPEAN VALUE	0	226.805	226.805
**D	DWS INVESTMENT GMBH FOR VERMOEGENSMANAGEMENT	0	60.034	60.034
**D	DWS INVESTMENT GMBH FOR ALBATROS FONDS	0	13.576	13.576
**D	DWS INVESTMENT GMBH FOR DWS VORSORGE AS (DYNAMIK)	0	31.599	31.599
**D	DWS INVESTMENT GMBH FOR DWS VORSORGE AS (FLEX)	0	12.917	12.917
**D	DWS INVESTMENT GMBH FOR DYNAMIC EUROPE BALANCE	0	22.965	22.965
**D	DWS INVESTMENT GMBH FOR MULTI-INDEX EQUITY FUND	0	18.978	18.978
**D	ACTIVE STOCK MASTER PORTFOLIO OF MASTER INVESTMENT PORTFOLIO	0	4.536	4.536
**D	ISHARES II PUBLIC LIMITED COMPANY	0	7.581.941	7.581.941
**D	ISHARES PUBLIC LIMITED COMPANY	0	962.207	962.207
**D	ISHARES V PUBLIC LIMITED COMPANY	0	48.418	48.418
**D	ISHARES III PUBLIC LIMITED COMPANY	0	2.001.105	2.001.105
**D	ISHARES VI PUBLIC LIMITED COMPANY	0	724.026	724.026
**D	ISHARES IV PUBLIC LIMITED COMPANY	0	1.573.131	1.573.131
**D	ISHARES VII PLC	0	5.817.862	5.817.862
**D	ABN AMRO MULTI-MANAGER FUNDS	0	1.798.390	1.798.390
**D	BLACKROCK AM DE AG FOR ISHS CORE EURO STOXX 50 UCITS ETF (DE)	0	5.325.969	5.325.969
**D	BLACKROCK AM DE FOR ISHARES EURO STOXX UCITS ETF (DE)	0	678.567	678.567
**D	BLACKROCK AM DE FOR ISHARES STOXX EUROPE 50 UCITS ETF (DE)	0	128.586	128.586
**D	BLACKROCK AM DE FOR ISHS STOXX EUROPE LARGE 200 UCITS ETF	0	30.832	30.832
**D	ISHARES I INV MIT TGV F ISHS ST EUROPE600 OIL+GAS UCITS ETF DE	0	3.176.614	3.176.614
**D	BLACKROCK AM DE FOR ISHARES STOXX EUROPE 600 UCITS ETF (DE)	0	1.800.458	1.800.458
**D	PARTNERS HEALTHCARE SYSTEM INC	0	195.854	195.854
**D	TEACHERS` RETIREMENT SYSTEM OF THE STATE OF ILLINOIS	0	708.956	708.956
**D	KAISER PERMANENTE GROUP TRUST	0	979.572	979.572
**D	KAISER FOUNDATION HOSPITALS	0	421.430	421.430
**D	FIDELITY RUTLAND SQUARETRUST II: STRATEGIC ADVISERS INT	0	1.266.807	1.266.807
**D	BRUNEI INVESTMENT AGENCY	0	30.102	30.102
**D	INTERNATIONALE KAPITALANLAGEGESELLSCHAFT MBH FOR ANP	0	6.611	6.611
**D	SCHWAB INTERNATIONAL EQUITY ETF	0	3.167.550	3.167.550
**D	SCHWAB FUNDAMENTAL INTERNATIONAL LARGE COMPANY INDEX ETF	0	2.081.540	2.081.540
**D	DUPONT PENSION TRUST	0	551	551
**D	JOHN HANCOCK VAR INS TRUST STRATEGIC EQUITY ALLOCATION	0	529.215	529.215



## LISTA ESITO DELLE VOTAZIONE

Oggetto: Piano di incentivazione di Lungo Termine 2020-2022 e disposizione di azioni proprie al servizio del Piano.

## FAVOREVOLI

Badge	Ragione Sociale	Proprio	Delega	Totale
**D	JOHN HANCOCK FUNDS II STRATEGIC EQUITY ALLOCATION FUND	0	256.896	256.896
**D	JOHN HANCOCK HEDGED EQUITY AND INCOME FUND	0	27.027	27.027
**D	PENSION BENEFIT GUARANTY CORPORATION	0	261.780	261.780
**D	INTERNATIONALE KAPITAL MBH FOR LH-PRIVATRENTE-AKTIEN	0	160.000	160.000
**D	INTERNATIONAL PAPER CO COMMINGLED INVESTMENT GROUP	0	524.503	524.503
**D	BMO DISCIPLINED INTERNATIONAL EQUITY FUND	0	71.960	71.960
**D	INTERNATIONAL KAPITALANLAGEGESELLSCHAFT MBH FOR	0	314.003	314.003
**D	DEKA INVESTMENT GMBH FOR KDF 1	0	36.445	36.445
**D	DEKA INVESTMENT GMBH FOR KDF 3	0	43.100	43.100
**D	MFS DEVELOPMENT FUNDS, LLC	0	5.633	5.633
**D	MFS EQUITY INCOME FUND	0	157.478	157.478
**D	MFS HERITAGE TRUST COMPANY COLLECTIVE INVESTMENT TRUST	0	547.394	547.394
**D	MFS LOW VOLATILITY GLOBAL EQUITY FUND	0	122.258	122.258
**D	MFS BLENDED RESEARCH INTERNATIONAL EQUITY FUND	0	271.837	271.837
**D	GOLDMAN SACHS TRST II-GOLDMAN SACHS MULTI-MNGR GLOBAL	0	29.082	29.082
**D	GOLDMAN SACHS TRUST II - MULTI-MANAGER INTERNL EQUITY FUND	0	197.106	197.106
**D	GOLDMAN SACHS TRUST COMPANY N A COLLECTIVE TRUST	0	14.753	14.753
**D	GOLDMAN SACHS TRUST- GOLDMAN SACHS GLOBAL	0	8.653	8.653
**D	ALLIANCEBERNSTEIN GLOBAL RISK ALLOCATION FUND INC	0	4.936	4.936
**D	ALLIANCEBERNST VAR PROD SER F INC.ALLIANCEB DYN ASSET	0	24.216	24.216
**D	THE MASTER TRUST BK OF JP LTD: HITACHI FOREIGN EQ INDEX MF	0	66.406	66.406
**D	SPDR MSCI WORLD QUALITY MIX FUND	0	959	959
**D	ALASKA ELECTRICAL PENSION PLAN	0	51.148	51.148
**D	IBM RETIREMENT PLAN	0	12.809	12.809
**D	INTERNATIONALE KAG MBH FOR 189600 LIPPENCO	0	11.000	11.000
**D	DWS INVESTMENT GMBH FOR DEAM FONDS BBS	0	11.400	11.400
**D	THORNBURG GLOBAL INVESTMENT PLC	0	35.836	35.836
**D	ARIZONA STATE RETIREMENT SYSTEM	0	91.362	91.362
**D	AMERICAN CENTURY STRATEGIC ASSET ALL, INC. STRAT ALL CONS F	0	17.612	17.612
**D	AMERICAN CENTURY STRAT ASSET ALL, INC. STRAT ALL MODERATE F	0	48.222	48.222
**D	AMERICAN CENTURY STRAT ASSET ALL, INC. STRATEGIC ALL AGGR F	0	43.278	43.278
**D	AMERICAN CENT WORLD MUT FDS, INC-NT NON-U.S. INTRINSIC VALUE FD	0	812.053	812.053
**D	AMERICAN CENTURY ETF TRUST - AMERICAN CENT QUALITY DIV INT	0	51.075	51.075
**D	AMERICAN CENTURY RETIREMENT DATE TRUST	0	455.308	455.308
**D	JP TR SERV BK LTD ATF MATB MSCI KOKUSAI INDEX MOTHER F	0	13.484	13.484
**D	ALPS INTERNATIONAL SECTOR DIVIDEND DOGS ETF	0	331.687	331.687
**D	ANIMA FUNDS PLC	0	100.717	100.717
**D	THE MASTER TRUST BK OF JP RE F RUSSELL INV (JP) INTL EQUITY F	0	15.760	15.760
**D	ARCHITAS MULTI-MANAGER GLOBAL FUNDS UNIT TRUST	0	110.014	110.014
**D	ARCHITAS MULTI-MANAGER GLOBAL FUNDS UNIT TRUST	0	78.000	78.000
**D	AXA ROSENBERG EQUITY ALPHA TRUST	0	56.969	56.969
**D	STATE OF ALASKA RETIREMENT AND BENEFITS PLANS	0	959.763	959.763
**D	THE WALT DISNEY COMPANY RETIREMENT PLAN MASTER TRUST	0	40.638	40.638

## LISTA ESITO DELLE VOTAZIONE

Oggetto: Piano di incentivazione di Lungo Termine 2020-2022 e disposizione di azioni proprie al servizio del Piano.

## FAVOREVOLI

Badge	Ragione Sociale	Proprio	Delega	Totale
**D	BRANDES INVESTMENT FUNDS PLC	0	637.685	637.685
**D	BMO MSCI EAFE INDEX ETF	0	504.704	504.704
**D	BMO MSCI EAFE VALUE INDEX ETF	0	1.844	1.844
**D	COLLEGE RETIREMENT EQUITIES FUND	0	1.178.559	1.178.559
**D	TIAA-CREF SOCIAL CHOICE INTERNATIONAL EQUITY FUND	0	202.865	202.865
**D	BRIGHTHOUSE FUNDS TRUST I - AB GLOBAL DYNAMIC ALLOCATION	0	220.087	220.087
**D	BRIGHTHOUSE FUNDS TRUST I - SCHRODERS GLOBAL MULTI-ASSET	0	23.454	23.454
**D	UBS (US) GROUP TRUST	0	154.423	154.423
**D	CENTRAL PROVIDENT FUND BOARD	0	3.358	3.358
**D	CALVERT VP EAFE INTERNATIONAL INDEX PORTFOLIO	0	20.836	20.836
**D	XTRACKER (IE) PUBLIC LIMITED COMPANY	0	660.022	660.022
**D	CAISSE DE DEPOT ET PLACEMENT DU QUEBEC	0	3.441.533	3.441.533
**D	AMERICAN BEACON INTERNATIONAL EQUITY FUND	0	2.228.055	2.228.055
**D	THE REGENTS OF THE UNIVERSITY OF CALIFORNIA	0	1.047.167	1.047.167
**D	EATON VANCE TAX-MANAGED GLOBAL BUY-WRITE OPPORTUNITIES	0	26.016	26.016
**D	FISHER INVESTMENTS INSTITUTIONAL FUNDS PLC	0	8.668	8.668
**D	PARAMETRIC INTERNATIONAL EQUITY FUND	0	237.831	237.831
**D	FUNDO DE SEGURANCA SOC GOV. DA REGIAO ADM. ESPECIAL DE	0	120.074	120.074
**D	PROFESSIONALS` GLOBAL EQUITY FUND	0	80.763	80.763
**D	EATON VANCE EQUITY HARVEST FUND LLC	0	2.481	2.481
**D	U.S. LEGACY INCOME COMMON TRUST FUND	0	4.248	4.248
**D	TAX - MANAGED INTERNATIONAL EQUITY PORTFOLIO	0	21.212	21.212
**D	MERCER GE INTERNATIONAL EQUITY FUND	0	71.309	71.309
**D	RUSSELL INVESTMENT COMPANY MULTIFACTOR INTERNATIONAL EQUITY	0	13.371	13.371
**D	PARTNERS HEALTHCARE MASTER TRUST FOR ERISA ASSETS	0	21.728	21.728
**D	HARTFORD MULTIFACTOR INTERNATIONAL FUND	0	995	995
**D	HEALTHONE	0	25.317	25.317
**D	TRANSAMERICA INTERNATIONAL STOCK	0	44.506	44.506
**D	TRANSAMERICA INTERNATIONAL EQUITY INDEX VP	0	9.338	9.338
**D	TANGERINE BALANCED INCOME PORTFOLIO	0	6.362	6.362
**D	TANGERINE BALANCED PORTFOLIO	0	41.685	41.685
**D	TANGERINE BALANCED GROWTH PORTFOLIO	0	39.901	39.901
**D	TANGERINE EQUITY GROWTH PORTFOLIO	0	45.002	45.002
**D	MASSMUTUAL SELECT T. ROWE PRICE INTERNATIONAL EQUITY	0	194.194	194.194
**D	MM MSCI EAFE INTERNATIONAL INDEX FUND	0	41.342	41.342
**D	GMO RESOURCES FUND	0	143.288	143.288
**D	SPDR S+P GLOBAL NATURAL RESOURCES ETF	0	761.357	761.357
**D	J & J PENSION FUND OFP	0	184.335	184.335
**D	RUSSELL INVESTMENT COMPANY PLC	0	157.439	157.439
**D	JNL/ALLIANCEBERNSTEIN DYNAMIC ASSET ALLOCATION FUND	0	23.785	23.785
**D	JNL/MELLON CAPITAL EUROPEAN 30 FUND	0	203.137	203.137
**D	JNL/MELLON CAPITAL MSCI WORLD INDEX FUND	0	19.720	19.720
**D	PENSIONSKASSE JOHNSON & JOHNSON SCHWEIZ	0	127.137	127.137

## LISTA ESITO DELLE VOTAZIONE

Oggetto: Piano di incentivazione di Lungo Termine 2020-2022 e disposizione di azioni proprie al servizio del Piano.

## FAVOREVOLI

Badge	Ragione Sociale	Proprio	Delega	Totale
**D	OPENWORLD PUBLIC LIMITED COMPANY	0	6.075	6.075
**D	RUSSELL INVESTMENTS INSTITUTIONAL FUNDS PLC	0	31.003	31.003
**D	MULTI-STYLE, MULTI-MANAGER FUNDS PLC	0	144.356	144.356
**D	STATE STREET GLOBAL ALL CAP EQUITY EX-US INDEX PORTFOLIO	0	231.320	231.320
**D	STATE STREET DISCIPLINED GLOBAL EQUITY PORTFOLIO	0	1.026	1.026
**D	STATE STREET INTERNATIONAL DEVELOPED EQUITY	0	643.355	643.355
**D	LOS ANGELES COUNTY EMPLOYEES RETIREMENT ASSOCIATION	0	714.130	714.130
**D	INTERNATIONALE KAPITALANLAGEGESELLSCHAFT MBH FOR DC	0	319.517	319.517
**D	SPDR PORTFOLIO MSCI GLOBAL STOCK MARKET ETF	0	10.510	10.510
**D	SPDR MSCI EAFE STRATEGICFACTORS ETF	0	25.385	25.385
**D	SPDR MSCI WORLD STRATEGICFACTORS ETF	0	1.064	1.064
**D	HARTFORD MULTIFACTOR DEVELOPED MARKETS	0	729.254	729.254
**D	HARTFORD MULTIFACTOR LOW VOLATILITY	0	1.353	1.353
**D	MARYLAND STATE RETIREMENT & PENSION SYSTEM	0	439.715	439.715
**D	RUSSELL INV MULTI-ASSET FACTOR EXPOSURE FUND	0	10.248	10.248
**D	THE PRUDENTIAL INSURANCE COMPANY OF AMERICA	0	201.800	201.800
**D	MDPIM INTERNATIONAL EQUITY INDEX POOL	0	114.920	114.920
**D	MGI FUNDS PLC	0	139.292	139.292
**D	MERCER QIF CCF	0	114.495	114.495
**D	MERCER GLOBAL EQUITY FUND	0	81.042	81.042
**D	GTAA PANTHER FUND L.P	0	11.758	11.758
**D	MERCER QIF CCF	0	22.049	22.049
**D	MERCER QIF CCF	0	879.272	879.272
**D	MERCER UCITS COMMON CONTRACTUAL FUND	0	1.873	1.873
**D	MGI FUNDS PLC	0	162.971	162.971
**D	BRIGHTHOUSE FUNDS TRUST I - PANAGORA GLOBAL DIV RISK	0	4.165	4.165
**D	RUSSELL COMMON CONTRACTUAL FUND	0	7.737	7.737
**D	NORTHROP GRUMMAN CORPORATION VEBA MASTER TRUST I	0	6.230	6.230
**D	STATE OF NEW JERSEY COMMON PENSION FUND D	0	1.279.333	1.279.333
**D	ONTARIO TEACHERS PENSION PLAN BOARD	0	2.296.517	2.296.517
**D	NEW SHIPS, INC. PENSION MASTER TRUST	0	141.832	141.832
**D	BRANDES GLOBAL OPPORTUNITIES FUND	0	200.827	200.827
**D	COSMOPOLITAN INVESTMENT FUND	0	121.332	121.332
**D	FIDELITY INTERNATIONAL HIGH DIVIDEND INDEX ETF	0	82.802	82.802
**D	PIMCO FUNDS: GLOBAL INVESTORS SERIES PLC	0	11.297	11.297
**D	PIMCO FUNDS: GLOBAL INVESTORS SERIES PLC	0	19.595	19.595
**D	PIMCO FUNDS: GLOBAL INVESTORS SERIES PLC	0	96.006	96.006
**D	PIMCO FUNDS: GLOBAL INVESTORS SERIES PLC	0	1.607	1.607
**D	PIMCO FUNDS: GLOBAL INVESTORS SERIES PLC	0	298	298
**D	PRINCIPAL EX-TRADED FUNDS-PRINC INT MUL-FACT CORE INDEX ETF	0	2.496	2.496
**D	PACIFIC SELECT FUND -PD INTERNATIONAL LARGE-CAP PORTFOLIO	0	86.205	86.205
**D	PACIFIC SELECT FUND-INTERNATIONAL EQUITY INCOME PORTFOLIO	0	176.876	176.876
**D	ARROWSTREET (CANADA) INT DEV MARKET EX US ALPHA	0	15.775	15.775

## LISTA ESITO DELLE VOTAZIONE

Oggetto: Piano di incentivazione di Lungo Termine 2020-2022 e disposizione di azioni proprie al servizio del Piano.

## FAVOREVOLI

Badge	Ragione Sociale	Proprio	Delega	Totale
**D	DWS INVESTMENT GMBH FOR DEAM-FONDS PPC GEQ	0	4.704	4.704
**D	DWS INVESTMENT GMBH FOR DEAWM-FONDS BW GERMANY	0	8.525	8.525
**D	DWS INVESTMENT GMBH FOR DEAM FONDS BBR1	0	76.500	76.500
**D	DWS INVESTMENT GMBH FOR STIFTUNGSFONDS SVOP	0	9.404	9.404
**D	DWS INVESTMENT GMBH FOR STIFTUNGSFONDS SVC 1	0	7.986	7.986
**D	DWS INVESTMENT GMBH FOR DEAM-FONDS CPT	0	20.000	20.000
**D	PANAGORA DYNAMIC GLOBAL EQUITY (EX TOBACCO) FUND	0	21.340	21.340
**D	THRIVENT MODERATE ALLOCATION PORTFOLIO	0	19.161	19.161
**D	THRIVENT MODERATELY AGGRESSIVE ALLOCATION PORTFOLIO	0	5.493	5.493
**D	THRIVENT AGGRESSIVE ALLOCATION PORTFOLIO	0	2.118	2.118
**D	THRIVENT MODERATE ALLOCATION FUND	0	3.463	3.463
**D	THRIVENT MODERATELY AGGRESSIVE ALLOCATION FUND	0	6.740	6.740
**D	THRIVENT AGGRESSIVE ALLOCATION FUND	0	1.913	1.913
**D	THRIVENT PARTNER WORLDWIDE ALLOCATION FUND	0	48.880	48.880
**D	THRIVENT PARTNER WORLDWIDE ALLOCATION PORTFOLIO	0	89.634	89.634
**D	THRIVENT BALANCED INCOME PLUS FUND	0	8.617	8.617
**D	THRIVENT BALANCED INCOME PLUS PORTFOLIO	0	10.315	10.315
**D	THRIVENT GLOBAL STOCK FUND	0	124.904	124.904
**D	THRIVENT GLOBAL STOCK PORTFOLIO	0	72.971	72.971
**D	THRIVENT CORE INTERNATIONAL EQUITY FUND	0	171.504	171.504
**D	THRIVENT DIVERSIFIED INCOME PLUS FUND	0	13.721	13.721
**D	THRIVENT DIVERSIFIED INCOME PLUS PORTFOLIO	0	10.548	10.548
**D	THRIVENT INTERNATIONAL INDEX PORTFOLIO	0	4.246	4.246
**D	RUSSELL INVESTMENTS CANADIAN DIVIDEND POOL	0	21.685	21.685
**D	RUSSELL INVESTMENTS GLOBAL EQUITY POOL	0	167.969	167.969
**D	RUSSELL INVESTMENTS OVERSEAS EQUITY POOL	0	92.848	92.848
**D	RUSSELL INVESTMENTS MULTI-FACTOR INTERNATIONAL EQUITY	0	1.179	1.179
**D	RUSSELL INVESTMENTS OVERSEAS EQUITY FUND	0	47.228	47.228
**D	GOV OF HM THE SULTAN AND YANG DI-PERTUAN OF BRUNEI DARUSSALAM	0	102.129	102.129
**D	BIMCOR OVERSEAS POOLED FUND	0	77.059	77.059
**D	ALBERTA INVESTMENT MANAGEMENT CORPORATION	0	424.100	424.100
**D	DESJARDINS DEVEL EX-USA EX-CANADA MULTIF - CONTROLLED VOL ETF	0	18.376	18.376
**D	BANK OF KOREA	0	80.250	80.250
**D	BANK OF KOREA	0	10.517	10.517
**D	STATE STREET IRELAND UNIT TRUST	0	254.197	254.197
**D	SSGA SPDR ETFS EUROPE I PUBLIC LIMITED COMPANY	0	255.313	255.313
**D	SSGA SPDR ETFS EUROPE II PUBLIC LIMITED COMPANY	0	1.529.998	1.529.998
**D	SIR DAVID TRENCH FUND FOR RECREATION	0	2.930	2.930
**D	CALIFORNIA PUBLIC EMPLOYEES RETIREMENT SYSTEM	0	4.174.700	4.174.700
**D	DELTASHARES S+P INTERNATIONAL MANAGED RISK ETF	0	6.170	6.170
**D	CALIFORNIA STATE TEACHERS RETIREMENT SYSTEM	0	7.719.115	7.719.115
**D	TEACHER RETIREMENT SYSTEM OF TEXAS	0	4.096.015	4.096.015
**D	DWS INVESTMENT GMBH FOR DEAM-FONDS PG EQ	0	53.488	53.488

## LISTA ESITO DELLE VOTAZIONE

Oggetto: Piano di incentivazione di Lungo Termine 2020-2022 e disposizione di azioni proprie al servizio del Piano.

## FAVOREVOLI

Badge	Ragione Sociale	Proprio	Delega	Totale
**D	AXA INV MAN SCHWEIZ AG OBO AXA (CH) STRAT FD - GLOBAL EQ CHF	0	7.022	7.022
**D	PINEBRIDGE GLOBAL FUNDS	0	7.894	7.894
**D	DWS INVESTMENT GMBH FOR DEAM-FONDS GSK 1	0	32.004	32.004
**D	UNITED GLOBAL RESOURCES FUND	0	6.602	6.602
**D	UBS (IRL) ETF PLC	0	66.589	66.589
**D	SO CA UFCW UNIONS AND FOOD EMPLOYERS JOINT PENSION TRUST	0	238.262	238.262
**D	VANGUARD FTSE DEVELOPED EUROPE INDEX ETF	0	8.371	8.371
**D	VANECK VECTORS NATURAL RESOURCES ETF	0	21.215	21.215
**D	THE WELLINGTON TR COM NATIONAL ASS MULT COLLECT INV F	0	149.158	149.158
**D	THE WELLINGTON TR CO NAT ASS MULT C TR F TR, OPPORT EQ PTF	0	100.332	100.332
**D	WELLINGTON TR CO NAT ASS MULT COMM DIVER INFL HEDGED II	0	13.912	13.912
**D	THE WELLINGTON TR CO NAT ASS MULT COLLECTIVE INV F TRUST	0	147.355	147.355
**D	WELLINGTON TR CO NAT ASS MULT COMM TR FD TR GLB MAN RISK PORT	0	26.515	26.515
**D	WELLINGTON TST CO NAT ASS MUL COM TST FD TST CON VALUE INF	0	425.629	425.629
**D	WELLINGTON TST CO, NAT ASS MULT COMM T F T - INT CON VA PORT	0	898.872	898.872
**D	WISDOMTREE ISSUER PUBLIC LIMITED COMPANY	0	60.687	60.687
**D	DIVERSIFIED MARKETS (2010) POOLED FUND TRUST	0	8.915	8.915
**D	WASHINGTON STATE INVESTMENT BOARD	0	3.992.826	3.992.826
**D	WISDOMTREE DYNAMIC CURRENCY HEDGED INTRNL EQUITY FUND	0	77.796	77.796
**D	WISDOMTREE INTERNATIONAL HIGH DIVIDEND FUND	0	165.785	165.785
**D	WISDOMTREE INTERNATIONAL EQUITY FUND	0	255.569	255.569
**D	WISDOMTREE GLOBAL HIGH DIVIDEND FUND	0	17.970	17.970
**D	WISDOMTREE INTERNATIONAL DIVIDEND EX-	0	127.038	127.038
**D	WISDOMTREE INTERNATIONAL LARGE CAP DIVIDEND	0	227.004	227.004
**D	NEW YORK STATE TEACHERS RETIREMENT SYSTEM	0	1.330.884	1.330.884
**D	BMO CORPORATE CLASS INC.	0	99.821	99.821
**D	BMO MONTHLY INCOME FUND	0	92.996	92.996
**D	BMO GLOBAL EQUITY FUND	0	5.934	5.934
**D	BMO INTERNATIONAL EQUITY FUND	0	250.522	250.522
**D	BMO DIVERSIFIED INCOME PORTFOLIO	0	43.111	43.111
**D	PRUDENTIAL RETIREMENT INSURANCE AND ANNUITY COMPANY	0	80.000	80.000
**D	WELLINGTON MANAGEMENT FUNDS (IRELAND) PLC	0	13.419	13.419
**D	MANULIFE ASSET MANAGEMENT INTERNATIONAL EQUITY	0	101.221	101.221
**D	ZURICH INVEST ICAV	0	230.257	230.257
**D	SS BK AND TRUST COMPANY INV FUNDS FOR TAXEXEMPT	0	11.644.633	11.644.633
**D	RESOURCE STOCK INDEX COMMON TRUST FUND	0	194.710	194.710
**D	SSGA ACWI INTEGR ALPHA SELECT NON-LENDING QP COMMON	0	7.207	7.207
**D	SSGA S+P GLB LARGEMIDCAP NAT RES INDEX NON-LEND QP	0	372.923	372.923
**D	SSGA FTSE RAFI DEVELOPED 1000 INDEX NON-LENDING COMMON	0	56.343	56.343
**D	STATE STREET GLOBAL MANAGED VOL ALPHA NON-LENDING COM	0	97.581	97.581
**D	SS FTSE DEV COMPREHENSIVE FACTOR IND NON-	0	2.608	2.608
**D	STATE STREET RAFI DEVELOP EX-US INDEX NON-LENDING COMMON	0	11.063	11.063
**D	SSGA MSCI EUROPE SCREENED INDEX NON-LENDING COMMON	0	250.750	250.750

## LISTA ESITO DELLE VOTAZIONE

Oggetto: Piano di incentivazione di Lungo Termine 2020-2022 e disposizione di azioni proprie al servizio del Piano.

## FAVOREVOLI

Badge	Ragione Sociale	Proprio	Delega	Totale
**D	MSCI EAFE PROV SCREENED INDEX NON - LENDING COMMON TR	0	55.383	55.383
**D	STATE STREET GLOBAL ADVISORS LUXEMBOURG SICAV	0	1.242.598	1.242.598
**D	DB X-TRACKERS	0	9.837.973	9.837.973
**D	DEUTSCHE AM MULTI ASSET PIR FUND	0	404.617	404.617
**D	DWS INVESTMENT S.A. FOR ZURICH GLOBAL EQUITY	0	9.827	9.827
**D	DWS INVESTMENT S.A. FOR ARERO - DER WELTFONDS	0	48.975	48.975
**D	MULTICOOPERATION SICAV	0	16.701	16.701
**D	UBS ETF	0	400.688	400.688
**D	UBS ETF	0	936.689	936.689
**D	UBS ETF	0	143.751	143.751
**D	UBS ETF	0	76.206	76.206
**D	UBS ETF	0	69.779	69.779
**D	UBS ETF	0	2.167	2.167
**D	UBS ETF	0	648	648
**D	UBS ETF	0	4.746	4.746
**D	UBS ETF	0	340	340
**D	UBS ETF	0	106.793	106.793
**D	UBS ETF	0	2.097	2.097
**D	SONOMA COUNTY EMPLOYEES RETIREMENT ASSOCIATION	0	121.643	121.643
**D	RUSSELL INVESTMENT COMPANY II PLC	0	28.311	28.311
**D	MFS VAR INSURANCE TRUST II-MFS GLOBAL TACTICAL ALLOCATION	0	102.602	102.602
**D	MFS RESEARCH INTERNATIONAL FUND	0	6.273.927	6.273.927
**D	MFS VARIABLE INSURANCE TRUST II - MFS RESEARCH INT	0	254.922	254.922
**D	IBM 401K PLUS PLAN	0	466.704	466.704
**D	OREGON PUBLIC EMPLOYEES RETIREMENT SYSTEM	0	1.149.059	1.149.059
**D	RUSSELL TRUST CO COMMINGLED EMPLOYEE BENEFIT FUNDS TRUST	0	963.748	963.748
**D	SAN DIEGO CITY EMPLOYEES` RETIREMENT SYSTEM	0	370.361	370.361
**D	GENERAL CONFERENCE CORPORATION OF SEVENTH DAY	0	66.977	66.977
**D	COLLEGE RETIREMENT EQUITIES FUND	0	1.267.516	1.267.516
**D	COLLEGE RETIREMENT EQUITIES FUND	0	66.708	66.708
**D	TIIA-CREF INTERNATIONAL EQUITY INDEX FUND	0	2.491.248	2.491.248
**D	BRIGHTHOUSE FUNDS TRUST I -MFS RESEARCH INTERNATIONAL PTF	0	981.425	981.425
**D	CONAGRA FOODS MASTER PENSION TRUST	0	63.692	63.692
**D	PACE INTERNATIONAL EQUITY INVESTMENTS	0	553.173	553.173
**D	RUSSELL INVESTMENT COMPANY - RUSSELL INTERN DEVELOPED MKT	0	685.274	685.274
**D	RUSSELL INVESTMENT COMPANY RUSSELL GLOBAL EQUITY FUND	0	246.845	246.845
**D	REGIME DE RETRAITE DE L`UNIVERSITE DE MONTREAL	0	328.154	328.154
**D	MERCY HEALTH	0	95.062	95.062
**D	BOSTON RETIREMENT SYSTEM	0	126.320	126.320
**D	VALIC COMPANY I - INTERNATIONAL EQUITIES INDEX FUND	0	209.546	209.546
**D	BRIGHTHOUSE FUNDS TRUST II - METLIFE MSCI EAFE INDEX PTF	0	181.060	181.060
**D	STATE OF MINNESOTA	0	1.418.096	1.418.096
**D	RUSSELL INVESTMENT FUNDS INTERNATIONAL DEVELOPED MARKETS	0	127.121	127.121

## LISTA ESITO DELLE VOTAZIONE

Oggetto: Piano di incentivazione di Lungo Termine 2020-2022 e disposizione di azioni proprie al servizio del Piano.

## FAVOREVOLI

Badge	Ragione Sociale	Proprio	Delega	Totale
**D	ALAMEDA COUNTY EMPLOYEES` RETIREMENT ASSOCIATION	0	550.558	550.558
**D	MERCER NON-US CORE EQUITY FUND	0	525.406	525.406
**D	JOHN HANCOCK LIFE AND HEALTH INSURANCE COMPANY	0	136.070	136.070
**D	MASSMUTUAL SELECT OVERSEAS FUND	0	206.845	206.845
**D	SPDR MSCI ACWI EX-US ETF	0	167.369	167.369
**D	SPDR S+P INTERNATIONAL DIVIDEND ETF	0	1.161.267	1.161.267
**D	SPDR PORTFOLIO DEVELOPED WORLD EX-US ETF	0	907.818	907.818
**D	MORGAN STANLEY INSTITUTIONAL FD TR - GLOBAL STRATEGIST PTF	0	10.436	10.436
**D	MORGAN STANLEY VAR INS FUND, INC. GLOBAL STRATEGIST PORTFOLIO	0	1.280	1.280
**D	SIONNA STRATEGIC INCOME FUND	0	42.263	42.263
**D	PACIFIC SELECT FUND INTERNATIONAL VALUE PORTFOLIO	0	1.492.134	1.492.134
**D	PACIFIC SELECT FUND INTERNATIONAL LARGE CAP PORTFOLIO	0	800.049	800.049
**D	WELLINGTON DIVERSIFIED INFLATION HEDGES FUND	0	137.740	137.740
**D	EMPLOYEES RETIREMENT SYSTEM OF THE CITY OF PROVIDENCE	0	80.156	80.156
**D	MERCY HEALTH RETIREMENT TRUST	0	47.671	47.671
**D	WELLINGTON TR CO NAT ASS COM TR F TR DIVERS INFLATION HDG PTF	0	147.584	147.584
**D	SPDR STOXX EUROPE 50 ETF	0	46.593	46.593
**D	SPDR DJ EURO STOXX 50 ETF	0	1.605.475	1.605.475
**D	COMMON TRUST ITALY FUND	0	2.032.251	2.032.251
**D	WORLD INDEX OLUS SECURITIES LENDING COMMON TRUST FUND	0	11.963	11.963
**D	NATWEST TR AND DEP SERV LTD AS TRUSTEE O LF PRUD EURO QIS FD	0	411.983	411.983
**D	SPDR S+P WORLD EX AUSTRALIA FUND	0	6.549	6.549
**D	RUSSELL INVESTMENTS LOW CARBON GLOBAL SHARES FUND	0	25.246	25.246
**D	EMERGENCY SERVICES SUPERANNUATION SCHEME	0	11.281	11.281
**D	FIRST STATE SUPERANNUATION SCHEME	0	414.013	414.013
**D	FIRST STATE SUPERANNUATION SCHEME	0	63.527	63.527
**D	MFS LOW VOLATILITY GLOBAL EQUITY TRUST	0	892	892
**D	PANAGORA DYNAMIC GLOBAL EQUITY FUND	0	37.525	37.525
**D	NGS SUPER	0	214.427	214.427
**D	INTERNATIONAL EQUITIES SECTOR TRUST	0	3.296	3.296
**D	SUNSUPER SUPERANNUATION FUND	0	206.471	206.471
**D	UBS IQ MSCI WORLD EX AUSTRALIA ETHICAL ETF	0	7.795	7.795
**D	UBS IQ MSCI EUROPE ETHICAL ETF	0	1.607	1.607
**D	RUSSELL INVESTMENTS INTERNATIONAL SHARES FUND	0	12.557	12.557
**D	STATE STREET INTERNATIONAL EQUITIES INDEX TRUST	0	82.790	82.790
**D	BLACKROCK AM SCHWEIZ AG OBO BIFS WORLD EX SWITZ EQ	0	55.875	55.875
**D	PEOPLE`S BANK OF CHINA	0	8.196.737	8.196.737
**D	FLOURISH INVESTMENT CORPORATION	0	696.363	696.363
**D	PEOPLE`S BANK OF CHINA	0	1.229.981	1.229.981
**D	THE TRUSTEES OF BP PENSION FUND	0	382.700	382.700
**D	THE TRUSTEES OF CONOCOPHILLIPS PENSION PLAN	0	38.751	38.751
**D	FAMILY INVESTMENTS CHILD TRUST FUND	0	70.338	70.338
**D	FAMILY INVESTMENTS GLOBAL ICVC FAMILY BALANCED INT FUND	0	45.855	45.855

## LISTA ESITO DELLE VOTAZIONE

Oggetto: Piano di incentivazione di Lungo Termine 2020-2022 e disposizione di azioni proprie al servizio del Piano.

## FAVOREVOLI

Badge	Ragione Sociale	Proprio	Delega	Totale
**D	HSBC AS TRUSTEE FOR SSGA EUROPE EX UK EQUITY TRACKER FUND	0	2.335.856	2.335.856
**D	AMEC FOSTER WHEELER PENSION PLAN	0	187.856	187.856
**D	NATWEST TRU+DEP SERV LTD ATO ST. JAMES`S PL GL EQ UN TR	0	202.862	202.862
**D	MANAGED PENSION FUNDS LIMITED	0	1.532.342	1.532.342
**D	THE TRUSTEES OF JOHNSON & JOHNSON UK GROUP RETIREMENT	0	157.838	157.838
**D	OLD MUTUAL LIFE ASSURANCE COMPANY (SOUTH AFRICA) LIMITED	0	1.700	1.700
**D	THE TRUSTEES OF ELECTRONIC DATA SYSTEMS 1994 PENSION	0	5.874	5.874
**D	THE TRUSTEES OF ELECTRONIC DATA SYSTEMS LTD	0	22.477	22.477
**D	HBOS INTERNATIONAL INV FUNDS ICVC- EUROPEAN FUND	0	308.468	308.468
**D	HBOS INTERNATIONAL INV FUNDS ICVC- INTERNATIONAL	0	477.317	477.317
**D	BMO INVESTMENT FUNDS (UK) ICVC IV BMO GLOBAL EQUITY FUND	0	84.452	84.452
**D	THE TRUSTEES OF GOLDMAN SACHS UK RETIREMENT PLAN	0	8.770	8.770
**D	M+G INVESTMENT FUNDS (1)- M+G EUROPEAN INDEX	0	36.980	36.980
**D	M+G INVESTMENT FUNDS (1)- M+G EUROPEAN SELECT FUND	0	169.088	169.088
**D	THE TRUSTEES OF THE GE UK PENSION COMMON INVESTMENT	0	75.101	75.101
**D	NATIONAL TRUST FOR SCOTLAND	0	57.286	57.286
**D	THE TRUSTEES OF THE CARNEGIE TRUST FOR UNI OF SCOTLAND	0	208.566	208.566
**D	VANGUARD INV FDS ICVC-VANG FTSE DEV WOR LD EX - UK EQT IND	0	593.935	593.935
**D	VANGUARD INV F ICVC-VANGUARD FTSE DEV EUROPE EX-UK EQ INDEX	0	1.052.268	1.052.268
**D	VANGUARD INV FUNDS ICVC-VANGUARD FTSE GLOB ALL CAP IND FUND	0	23.719	23.719
**D	PUBLIC AUTHORITY FOR SOCIAL INSURANCE	0	19.740	19.740
**D	MULTI-MANAGER ICVC - MULTI-MANAGER UKEQUITY INCOME FUND	0	252.752	252.752
**D	SCOTTISH WIDOWS INV SOL F ICVC- FUNDAMENTAL INDEX	0	768.398	768.398
**D	INVESTEC FUNDS SERIES II GLOBAL ENERGY FUND	0	169.303	169.303
**D	INVESTEC FUNDS SERIES I - ENHANCED NATURAL RESOURCES FUND	0	72.693	72.693
**D	SCOTTISH WIDOWS OVERSEAS GROWTH INV F ICVC - EURO GROWTH	0	836.299	836.299
**D	SCOTTISH WIDOWS OVERSEAS GROWTH INV FUNDS ICVC-GLOBAL	0	239.298	239.298
**D	SCOTTISH WIDOWS INV SOLUTIONS F ICVC- EUROPEAN (EX UK) EQ FD	0	509.847	509.847
**D	ARROWSTREET ACWI EX US ALPHA EXTENSION TRUST FUND U	0	184.173	184.173
**D	ARROWSTREET EAFE ALPHA EXTENSION TRUST FUND	0	92.312	92.312
**D	CATHOLIC ENDOWMENT FUND, LP	0	9.258	9.258
**D	PINEBRIDGE GLOBAL DYNAMIC ASSET ALLOCATION FUND LLC	0	385	385
**D	MONETARY AUTHORITY OF SINGAPORE	0	1.160.013	1.160.013
**D	SPARINVEST GLOBAL VALUE	0	82.129	82.129
**D	MEDIOLANUM GESTIONE FONDI SGR - FLESSIBILE FUTURO ITALIA	0	5.000.000	5.000.000
**D	EPSILON SGR - EPSILON QVALUE	0	2.804	2.804
**D	EPSILON SGR - EPSILON FLESSIBILE AZIONI EURO FEBBRAIO 2021	0	1.080	1.080
**D	EPSILON SGR - EPSILON FLESSIBILE AZIONI EURO NOVEMBRE 2020	0	3.314	3.314
**D	EPSILON SGR - EPSILON FLESSIBILE AZIONI EURO SETTEMBRE 2020	0	4.515	4.515
**D	EPSILON SGR - EPSILON FLESSIBILE AZIONI EURO GIUGNO 2021	0	307	307
**D	EPSILON SGR - EPSILON FLESSIBILE AZIONI EURO APRILE 2021	0	465	465
**D	EURIZON CAPITAL SGR - EURIZON TOP SELEC EQUILIBRIO DIC 2024	0	8.739	8.739
**D	EURIZON CAPITAL SGR - EURIZON MULTIASET REDDITO MARZO 2022	0	36.360	36.360



## LISTA ESITO DELLE VOTAZIONE

Oggetto: Piano di incentivazione di Lungo Termine 2020-2022 e disposizione di azioni proprie al servizio del Piano.

## FAVOREVOLI

Badge	Ragione Sociale	Proprio	Delega	Totale
**D	EURIZON CAPITAL SGR - EURIZON TOP SELECTION DICEMBRE 2023	0	17.741	17.741
**D	EURIZON CAPITAL SGR - EURIZON TOP SELEC EQUILIBRIO MAG 2024	0	7.057	7.057
**D	EURIZON CAPITAL SGR - EURIZON TOP SELEC PRUDENTE DIC 2023	0	1.401	1.401
**D	EURIZON CAPITAL SGR - EURIZON TOP SELECTION MAGGIO 2023	0	190.407	190.407
**D	EURIZON CAPITAL SGR - EURIZON TRAGUARDO 40 FEBBRAIO 2022	0	63.066	63.066
**D	EURIZON CAPITAL SGR - EURIZON TOP SELECTION MARZO 2023	0	199.351	199.351
**D	EURIZON CAPITAL SGR - EURIZON MULTIASET REDDITO MARZO 2023	0	44.915	44.915
**D	EURIZON CAPITAL SGR - EURIZON GLOBAL MULTIASET SEL SET 2022	0	10.400	10.400
**D	EURIZON CAPITAL SGR - EURIZON DISCIPLINA GLOBALE MARZO 2024	0	14.807	14.807
**D	EURIZON CAPITAL SGR - EURIZON MULTIASET REDDITO OTT 2020	0	17.205	17.205
**D	EURIZON CAPITAL SGR - EURIZON TOP SELEC PRUDENTE MARZO 2024	0	2.965	2.965
**D	EURIZON CAPITAL SGR - EURIZON INCOME STRATEGY OTTOBRE 2024	0	190.253	190.253
**D	EURIZON CAPITAL SGR - EURIZON CEDOLA ATTIVA TOP GIUGNO 2023	0	97.404	97.404
**D	EURIZON CAPITAL SGR - EURIZON CEDOLA ATTIVA TOP APRILE 2023	0	30.913	30.913
**D	EURIZON CAPITAL SGR - EURIZON CEDOLA ATTIVA TOP APRILE 2021	0	13.532	13.532
**D	EURIZON CAPITAL SGR - EURIZON PROGETTO ITALIA 70	0	1.015.970	1.015.970
**D	EURIZON CAPITAL SGR - EURIZON MULTIASET REDDITO NOV 2020	0	26.939	26.939
**D	EURIZON CAPITAL SGR - EURIZON MULTIASET REDDITO LUGLIO 2022	0	72.101	72.101
**D	EURIZON CAPITAL SGR - EURIZON TOP STAR APRILE 2023	0	82.753	82.753
**D	EURIZON CAPITAL SGR - EURIZON TOP SELEC PRUDENTE GIU 2024	0	2.714	2.714
**D	EURIZON CAPITAL SGR - EURIZON DEFENSIVE TOP SELEC MAR 2025	0	1.697	1.697
**D	EURIZON CAPITAL SGR - EURIZON OPPORTUNITY SELECT LUGLIO 2023	0	17.640	17.640
**D	EURIZON CAPITAL SGR - EURIZON MULTIASET REDDITO MAGGIO 2020	0	30.653	30.653
**D	EURIZON CAPITAL SGR - EURIZON TOP SELEC CRESCITA GIU 2024	0	11.701	11.701
**D	EURIZON CAPITAL SGR - EURIZON MULTIASET REDDITO LUGLIO 2023	0	26.480	26.480
**D	EURIZON CAPITAL SGR - EURIZON DEFENSIVE TOP SELEC LUG 2024	0	2.562	2.562
**D	EURIZON CAPITAL SGR - EURIZON DEFENSIVE TOP SELEC OTT 2023	0	3.787	3.787
**D	EURIZON CAPITAL SGR - EURIZON MULTIASET REDDITO GIUGNO 2020	0	20.299	20.299
**D	EURIZON CAPITAL SGR - EURIZON DISCIPLINA ATTIVA DIC 2022	0	21.912	21.912
**D	EURIZON CAPITAL SGR - EURIZON MULTIASET VALUTARIO OTT 2023	0	50.047	50.047
**D	EURIZON CAPITAL SGR - EURIZON TOP SELEC CRESCITA SETT 2024	0	13.468	13.468
**D	EURIZON CAPITAL SGR - EURIZON AZIONI ITALIA	0	1.464.127	1.464.127
**D	EURIZON CAPITAL SGR - EURIZON TOP SELEC PRUDENTE DIC 2024	0	2.695	2.695
**D	EURIZON CAPITAL SGR - EURIZON CEDOLA ATTIVA TOP DIC 2020	0	6.047	6.047
**D	EURIZON CAPITAL SGR - EURIZON TOP SELEC EQUILIBRIO MAR 2024	0	9.636	9.636
**D	EURIZON CAPITAL SGR - EURIZON DISCIPLINA ATTIVA OTTOBRE 2021	0	52.500	52.500
**D	EURIZON CAPITAL SGR - EURIZON TOP SELEC CRESCITA DIC 2023	0	3.676	3.676
**D	EURIZON CAPITAL SGR - EURIZON TOP SELEC CRESCITA MAR 2025	0	8.560	8.560
**D	EURIZON CAPITAL SGR - EURIZON CEDOLA ATTIVA TOP OTTOBRE 2022	0	22.808	22.808
**D	EURIZON CAPITAL SGR - EURIZON TOP SELECTION DICEMBRE 2022	0	431.452	431.452
**D	EURIZON CAPITAL SGR - EURIZON CEDOLA ATTIVA TOP APRILE 2022	0	34.420	34.420
**D	EURIZON CAPITAL SGR - EURIZON MULTIASET REDDITO MAGGIO 2023	0	41.437	41.437
**D	EURIZON CAPITAL SGR - EURIZON CEDOLA ATTIVA TOP MAGGIO 2023	0	33.559	33.559

## LISTA ESITO DELLE VOTAZIONE

Oggetto: Piano di incentivazione di Lungo Termine 2020-2022 e disposizione di azioni proprie al servizio del Piano.

## FAVOREVOLI

Badge	Ragione Sociale	Proprio	Delega	Totale
**D	EURIZON CAPITAL SGR - EURIZON MULTIASET VALUTARIO MAR 2024	0	31.530	31.530
**D	EURIZON CAPITAL SGR - EURIZON MULTIASET STRAT FLESS MAG 23	0	22.471	22.471
**D	EURIZON CAPITAL SGR - EURIZON DISCIPLINA ATTIVA MARZO 2022	0	26.505	26.505
**D	EURIZON CAPITAL SGR - EURIZON MULTIASET REDDITO MAGGIO 2021	0	9.593	9.593
**D	EURIZON CAPITAL SGR - EURIZON MULTIASET REDDITO MAGGIO 2022	0	43.205	43.205
**D	EURIZON CAPITAL SGR - EURIZON TOP SELECTION LUGLIO 2023	0	52.432	52.432
**D	EURIZON CAPITAL SGR - EURIZON MULTIASET VALUTARIO DIC 2024	0	37.846	37.846
**D	EURIZON CAPITAL SGR - EURIZON DEFENSIVE TOP SELEC DIC 2024	0	728	728
**D	EURIZON CAPITAL SGR - EURIZON MULTIASET REDDITO DIC 2019	0	8.276	8.276
**D	EURIZON CAPITAL SGR - EURIZON TOP SELEC PRUDENTE MARZO 2025	0	2.135	2.135
**D	EURIZON CAPITAL SGR - EURIZON CEDOLA ATTIVA TOP MAGGIO 2021	0	18.318	18.318
**D	EURIZON CAPITAL SGR - EURIZON TOP SELEC CRESCITA DIC 2024	0	12.525	12.525
**D	EURIZON CAPITAL SGR - EURIZON CEDOLA ATTIVA TOP MAGGIO 2020	0	5.223	5.223
**D	EURIZON CAPITAL SGR - EURIZON MULTIASET VALUTARIO OTT 2024	0	104.984	104.984
**D	EURIZON CAPITAL SGR - EURIZON MULTIASET STRAT FLESS OTT 23	0	17.201	17.201
**D	EURIZON CAPITAL SGR - EURIZON PROGETTO ITALIA 40	0	963.240	963.240
**D	EURIZON CAPITAL SGR - EURIZON DEFENSIVE TOP SELEC MAR 2024	0	5.540	5.540
**D	EURIZON CAPITAL SGR - EURIZON MULTIASET STRAT FLESS GIU 23	0	19.666	19.666
**D	EURIZON CAPITAL SGR - EURIZON DEFENSIVE TOP SELEC MAG 2024	0	1.836	1.836
**D	EURIZON CAPITAL SGR - EURIZON MULTIASET REDDITO DIC 2022	0	30.607	30.607
**D	EURIZON CAPITAL SGR - EURIZON DISCIPLINA GLOBALE MAGGIO 2024	0	3.612	3.612
**D	EURIZON CAPITAL SGR - EURIZON MULTIASET VALUTARIO DIC 2023	0	18.164	18.164
**D	EURIZON CAPITAL SGR - EURIZON MULTIASET REDDITO APRILE 2021	0	18.315	18.315
**D	EURIZON CAPITAL SGR - EURIZON DISCIPLINA ATTIVA MAGGIO 2022	0	53.191	53.191
**D	EURIZON CAPITAL SGR - EURIZON CEDOLA ATTIVA TOP GIUGNO 2022	0	21.140	21.140
**D	EURIZON CAPITAL SGR - EURIZON DISCIPLINA ATTIVA SETT 2022	0	54.636	54.636
**D	EURIZON CAPITAL SGR - EURIZON TOP SELEC EQUILIBRIO MAR 2025	0	9.643	9.643
**D	EURIZON CAPITAL SGR - EURIZON TOP SELEC CRESCITA MAG 2024	0	8.793	8.793
**D	EURIZON CAPITAL SGR - EURIZON CEDOLA ATTIVA TOP OTTOBRE 2020	0	8.489	8.489
**D	EURIZON CAPITAL SGR - EURIZON MULTIASET REDDITO OTT 2022	0	85.205	85.205
**D	EURIZON CAPITAL SGR - EURIZON CEDOLA ATTIVA TOP GIUGNO 2020	0	3.753	3.753
**D	EURIZON CAPITAL SGR - EURIZON TOP SELEC EQUILIBRIO SETT 2024	0	13.979	13.979
**D	EURIZON CAPITAL SGR - EURIZON CEDOLA ATTIVA TOP NOV 2022	0	49.876	49.876
**D	EURIZON CAPITAL SGR - EURIZON DEFENSIVE TOP SELEC LUG 2023	0	7.246	7.246
**D	EURIZON CAPITAL SGR - EURIZON MULTIASET REDDITO OTT 2021	0	36.287	36.287
**D	EURIZON CAPITAL SGR - EURIZON DISCIPLINA ATTIVA DIC 2021	0	24.167	24.167
**D	EURIZON CAPITAL SGR - EURIZON TOP SELECTION GENNAIO 2023	0	69.977	69.977
**D	EURIZON CAPITAL SGR - EURIZON MULTIASET VALUTARIO LUG 2024	0	76.207	76.207
**D	EURIZON CAPITAL SGR - EURIZON MULTIASET VALUTARIO MAR 2025	0	66.652	66.652
**D	EURIZON CAPITAL SGR - EURIZON TOP SELECTION SETTEMBRE 2023	0	38.336	38.336
**D	EURIZON CAPITAL SGR - EURIZON DISCIPLINA ATTIVA LUGLIO 2022	0	42.188	42.188
**D	EURIZON CAPITAL SGR - EURIZON TOP SELEC EQUILIBRIO GIU 2024	0	11.438	11.438
**D	EURIZON CAPITAL SGR - EURIZON TOP SELEC CRESCITA MARZO 2024	0	6.260	6.260

## LISTA ESITO DELLE VOTAZIONE

Oggetto: Piano di incentivazione di Lungo Termine 2020-2022 e disposizione di azioni proprie al servizio del Piano.

## FAVOREVOLI

Badge	Ragione Sociale	Proprio	Delega	Totale
**D	EURIZON CAPITAL SGR - EURIZON HIGH INCOME DICEMBRE 2021	0	85.552	85.552
**D	EURIZON CAPITAL SGR - EURIZON TOP SELEC PRUDENTE MAGGIO 2024	0	2.698	2.698
**D	EURIZON CAPITAL SGR - EURIZON TOP SELEC PRUDENTE SETT 2024	0	2.773	2.773
**D	EURIZON CAPITAL SGR - EURIZON INCOME MULTISTRATEGY MAR 2022	0	18.485	18.485
**D	EURIZON CAPITAL SGR - EURIZON CEDOLA ATTIVA TOP OTTOBRE 2023	0	176.091	176.091
**D	EURIZON CAPITAL SGR - EURIZON MULTIASET REDDITO GIUGNO 2021	0	37.232	37.232
**D	EURIZON CAPITAL SGR - EURIZON MULTIASET VALUTARIO MAG 2024	0	33.826	33.826
**D	EURIZON CAPITAL SGR - EURIZON DEFENSIVE TOP SELEC DIC 2023	0	567	567
**D	EURIZON CAPITAL SGR - EURIZON CEDOLA ATTIVA TOP LUGLIO 2020	0	2.637	2.637
**D	EURIZON CAPITAL SGR - EURIZON MULTIASET REDDITO OTT 2023	0	8.191	8.191
**D	EURIZON CAPITAL SGR - EURIZON PIR ITALIA AZIONI	0	124.080	124.080
**D	EURIZON CAPITAL SGR - EURIZON DEFENSIVE TOP SELEC OTT 2024	0	2.187	2.187
**D	EURIZON CAPITAL SGR - EURIZON CEDOLA ATTIVA TOP MAGGIO 2022	0	39.701	39.701
**D	EURIZON CAPITAL SGR - EURIZON CEDOLA ATTIVA TOP LUGLIO 2021	0	21.620	21.620
**D	EURIZON CAPITAL SGR - EURIZON TOP SELEC CRESCITA MAG 2025	0	1.945	1.945
**D	EURIZON CAPITAL SGR - EURIZON MULTIASET REDDITO APRILE 2020	0	25.324	25.324
**D	EURIZON CAPITAL SGR - EURIZON TOP SELEC PRUDENTE MAG 2025	0	492	492
**D	EURIZON CAPITAL SGR - EURIZON CEDOLA ATTIVA TOP OTTOBRE 2021	0	9.673	9.673
**D	EURIZON CAPITAL SGR - EURIZON MULTIASET REDDITO DIC 2021	0	32.188	32.188
**D	EURIZON CAPITAL SGR - EURIZON CEDOLA ATTIVA TOP DIC 2021	0	10.856	10.856
**D	EURIZON CAPITAL SGR - EURIZON TOP SELEC EQUILIBRIO MAG 2025	0	2.306	2.306
**D	STG PFDS CORP EXPRESS MANDAAT ALLIANCE CAPITA	0	15.894	15.894
**D	STICHTING PENSIOENFONDS PGB UBS- MSCI EUROPE EQUITY PASSIVE	0	1.186.807	1.186.807
**D	STICHTING PENSIOENFONDS PGB UBS- GLOBAL EQUAL WEIGHTED EQUITY	0	72.557	72.557
**D	STICHTING TELEGRAAF PENSIOENFONDS 1959	0	19.834	19.834
**D	STICHTING BEDRIJFSPENSIOENFONDSVOOR DE LANDBOUW MANDAAT BLACKRO	0	217.733	217.733
**D	ONDERLINGE LEVENSVZERZEKERING MAATSCHAPPIJ `S-GRAVENHAGE UA	0	186.000	186.000
**D	STG PFDS ACHMEA MANDAAT BLACKROCK	0	127.797	127.797
**D	STICHTING PENSIOENFONDS PGB	0	100.620	100.620
**D	STICHTING PENSIOENFONDS WONEN	0	63.737	63.737
**D	THE CANADA LIFE ASSURANCE COMPANY	0	4	4
**D	THE CANADA LIFE ASSURANCE COMPANY	0	1	1
**D	CO-OPERATIVE SUPERANNUATION SOCIETY PENSION PLAN	0	1	1
**D	THE GREAT-WEST LIFE ASSURANCE COMPANY	0	136.915	136.915
**D	THE GREAT-WEST LIFE ASSURANCE COMPANY	0	8.674	8.674
**D	COUNSEL DEFENSIVE GLOBAL EQUITY	0	2.085	2.085
**D	COUNSEL GLOBAL LOW VOLATILITY EQU	0	66.421	66.421
**D	IPC MULTI-FACTOR INTERNATIONAL EQUITY	0	11.984	11.984
**D	INVESTORS LOW VOLATILITY GLOBAL EQUITY FUND	0	907.115	907.115
**D	IPROFILE INTERNATIONAL EQUITY POOL	0	526.492	526.492
**D	IUOE LOCAL 793 MEMBERS PENSION BENEFIT TRUST OF ONTARIO	0	1	1
**D	LONDON LIFE INSURANCE COMPANY .	0	1	1
**D	LONDON LIFE INSURANCE COMPANY .	0	1	1

## LISTA ESITO DELLE VOTAZIONE

Oggetto: Piano di incentivazione di Lungo Termine 2020-2022 e disposizione di azioni proprie al servizio del Piano.

## FAVOREVOLI

Badge	Ragione Sociale	Proprio	Delega	Totale
**D	LONDON LIFE INSURANCE COMPANY .	0	1	1
**D	LONDON LIFE INSURANCE COMPANY .	0	1	1
**D	LONDON LIFE INSURANCE COMPANY .	0	1	1
**D	LONDON LIFE INSURANCE COMPANY .	0	1	1
**D	LEITH WHEELER INTERNATIONAL EQUITY PLUS FUND	0	60.797	60.797
**D	GLOBAL ALL CAP EQUITY FUND (SETANTA)	0	11.289	11.289
**D	GLOBAL LOW VOLATILITY FUND (ILIM)	0	2.520	2.520
**D	GROWTH AND INCOME FUND (GWLIM)	0	2.821	2.821
**D	LONDON LIFE PATHWAYS INTERNATIONAL EQUITY FUND	0	6.796	6.796
**D	GLOBAL DIVIDEND CLASS (SETANTA)	0	167.816	167.816
**D	GROWTH AND INCOME CLASS (GWLIM)	0	22.986	22.986
**D	GLOBAL DIVIDEND FUND (SETANTA)	0	158.588	158.588
**D	GLOBAL EQUITY CLASS (SETANTA)	0	49.988	49.988
**D	MCLEAN & PARTNERS PRIVATE INTERNATIONAL EQUITY	0	228.000	228.000
**D	PURPOSE INTERNATIONAL DIVIDEND FUND	0	111.336	111.336
**D	PURPOSE FUND CORP	0	15.549	15.549
**D	RESOLUTE FOREIGN EQUITY MASTER TRUST FUND	0	558.599	558.599
**D	PIER 21 GLOBAL EQUITY POOL (SETANTA PIER 21 GLOBAL EQUITY POOL)	0	110.823	110.823
**D	PIER 21 EAFE EQUITY POOL (SETANT A)	0	31.100	31.100
**D	T. ROWE PRICE INTL CONCENTRATEDEQUITY POOL	0	2.637	2.637
**D	TD EMERALD INTERNATIONAL EQUITYINDEX FUND	0	1	1
**D	TD INTERNATIONAL INDEX FUND	0	1	1
**D	TD EUROPEAN INDEX FUND .	0	1	1
**D	TD INTERNATIONAL EQUITY INDEX ETF	0	1	1
**D	TD SYSTEMATIC INTERNATIONAL EQUITY LOW VOLATILITY ETF	0	1	1
**D	TD Q GLOBAL DIVIDEND ETF	0	1	1
**D	IMPERIAL INTERNATIONAL EQUITY POOL	0	104.284	104.284
**D	FIRST ASSET MORNINGSTAR INTERNATIONAL VALUE INDEX ETF	0	131.292	131.292
**D	WINDWISE MSCI EAFE INDEX NON-LENDING, FUND FOR EXEMPT ORG.	0	121.868	121.868
**D	BMO PRIVATE INTERNATIONAL EQUITY PORTFOLIO	0	772.364	772.364
**D	CIBC INTERNATIONAL INDEX FUND	0	1	1
**D	CIBC EUROPEAN INDEX FUND	0	15.725	15.725
**D	CIBC POOLED INTERNATIONAL EQUITY INDEX FUND	0	12.831	12.831
**D	AZ EURO INVESTMENTS S.A.	0	451.289	451.289
**D	AXA WORLD FUNDS	0	125.263	125.263
**D	BLACKROCK GLOBAL INDEX FUNDS	0	8.552	8.552
**D	INDEXIQ	0	125.256	125.256
**D	MFS MERIDIAN FUNDS	0	1.748.842	1.748.842
**D	MFS INVESTMENT FUNDS	0	898.557	898.557
**D	INVESTEC GLOBAL STRATEGY FUND	0	1.215.994	1.215.994
**D	ISHARES MSCI EAFE INTERNATIONAL INDEX FUND	0	1.073.957	1.073.957
**D	ISHARES MSCI ACWI ETF	0	556.940	556.940
**D	ISHARES MSCI ACWI EX US ETF	0	439.950	439.950

## LISTA ESITO DELLE VOTAZIONE

Oggetto: Piano di incentivazione di Lungo Termine 2020-2022 e disposizione di azioni proprie al servizio del Piano.

## FAVOREVOLI

Badge	Ragione Sociale	Proprio	Delega	Totale
**D	ISHARES GLOBAL ENERGY ETF	0	1.421.213	1.421.213
**D	ISHARES MSCI EUROZONE ETF	0	2.366.924	2.366.924
**D	ISHARES EUROPE ETF	0	423.798	423.798
**D	ISHARES MSCI EAFE ETF	0	9.360.438	9.360.438
**D	ISHARES MSCI EAFE VALUE ETF	0	2.077.171	2.077.171
**D	ISHARES MSCI KOKUSAI ETF	0	8.778	8.778
**D	ISHARES MSCI ITALY ETF	0	1.403.261	1.403.261
**D	ISHARES INTERNATIONAL SELECT DIVIDEND ETF	0	5.426.024	5.426.024
**D	ISHARES CORE MSCI EUROPE ETF	0	884.441	884.441
**D	ISHARES EDGE MSCI MIN VOL EUROPE ETF	0	3.466	3.466
**D	ISHARES EDGE MSCI INTL VALUE FACTOR ETF	0	143.113	143.113
**D	ISHARES EDGE MSCI INTL SIZE FACTOR ETF	0	572	572
**D	ISHARES ESG MSCI EAFE ETF	0	495.389	495.389
**D	ISHARES MSCI GLOBAL ENERGY PRODUCERS ETF	0	71.360	71.360
**D	ISHARES MSCI WORLD ETF	0	48.255	48.255
**D	ISHARES CORE MSCI EAFE ETF	0	10.981.295	10.981.295
**D	ISHARES CORE MSCI TOTAL INTERNATIONAL STOCK ETF	0	2.050.848	2.050.848
**D	ISHARES CORE MSCI INTERNATIONAL DEVELOPED MARKETS ETF	0	406.520	406.520
**D	ISHARES CORE MSCI EAFE IMI INDEX ETF	0	434.660	434.660
**D	ISHARES MSCI EUROPE IMI INDEX ETF	0	48.179	48.179
**D	ISHARES ESG MSCI EAFE INDEX ETF	0	3.190	3.190
**D	ISHARES INTERNATIONAL FUNDAMENTAL INDEX ETF	0	42.781	42.781
**D	ISHARES GLOBAL MONTHLY DIVIDEND INDEX ETF (CAD-HEDGED)	0	48.990	48.990
**D	CONNECTICUT GENERAL LIFE INSURANCE COMPANY	0	6.036	6.036
**D	TOTAL INTERNATIONAL EX U.S. INDEX MASTER PORTFOLIO OF MASTER INV	0	129.285	129.285
**D	ARROWSTREET INTERNATIONAL EQUITY EAFE TRUST FUND	0	159.007	159.007
**D	ARROWSTREET INTERNATIONAL EQUITY ACWI EX US TRUST FUND	0	915.726	915.726
**D	UNITED TECHNOLOGIES CORPORATION EMPLOYEE SAVINGS PLAN MASTER TRU	0	285.167	285.167
**D	BEAR CREEK INC.	0	7.851	7.851
**D	COMMONFUND DIRECT SERIES LLC - CF TROWE PRICE EUROPEAN EQUITY SE	0	504.840	504.840
**D	CITY UNIVERSITY OF NEW YORK	0	3.394	3.394
**D	XTRACKERS (IE) PUBLIC LIMITED COMPANY	0	245.078	245.078
**D	MICROSOFT CORPORATION SAVINGS PLUS 401(K) PLAN	0	377.967	377.967
**D	MFS INTERNATIONAL EQUITY FUND II	0	827.691	827.691
**D	MFS INTERNATIONAL EQUITY FUND	0	266.564	266.564
**D	MFS GLOBAL EQUITY VALUE FUND	0	163.544	163.544
**D	FEG SELECT	0	100.989	100.989
**D	FEDEX CORPORATION EMPLOYEES PENSION TRUST	0	120.123	120.123
**D	FRANKLIN TEMPLETON ETF TRUST - FRANKLIN FTSE EUROPE ETF	0	65.250	65.250
**D	FRANKLIN TEMPLETON ETF TRUST - FRANKLIN FTSE ITALY ETF	0	23.241	23.241
**D	FRANKLIN FTSE EUROPE EX U.K. INDEX ETF	0	34.521	34.521
**D	FRANKLIN TEMPLETON ETF TRUST - FRANKLIN FTSE EUROPE HEDGED ETF	0	1.283	1.283
**D	FRANKLIN TEMPLETON ETF TRUST-FRANKLIN LIBERTY SYSTEMATIC STYLE P	0	13.980	13.980

## LISTA ESITO DELLE VOTAZIONE

Oggetto: Piano di incentivazione di Lungo Termine 2020-2022 e disposizione di azioni proprie al servizio del Piano.

## FAVOREVOLI

Badge	Ragione Sociale	Proprio	Delega	Totale
**D	HAND COMPOSITE EMPLOYEE BENEFIT TRUST	0	29.912	29.912
**D	PIMCO BALANCED INCOME FUND (CANADA)	0	3.994	3.994
**D	HARTFORD MULTI-ASSET INCOME FUND	0	5.977	5.977
**D	HARTFORD INTERNATIONAL EQUITY FUND	0	142.761	142.761
**D	THE HARTFORD INTERNATIONAL VALUE FUND	0	1.849.170	1.849.170
**D	THE HARTFORD GLOBAL REAL ASSET FUND	0	111.035	111.035
**D	ROCHE U.S. RETIREMENT PLANS MASTER TRUST	0	116.434	116.434
**D	KAISER FOUNDATION HEALTH PLAN INC RETIREE HEALTH AND WELFARE PLA	0	47.304	47.304
**D	FIRST CHURCH OF CHRIST SCIENTIST	0	11.372	11.372
**D	JANUS CAPITAL MANAGEMENT LLC	0	360	360
**D	INTECH GLOBAL ALL COUNTRY ENHANCED INDEX FUND LLC	0	1.694	1.694
**D	SUNAMERICA EQUITY FUNDS AIG INTERNATIONAL DIVIDEND STRATEGY FUND	0	69.019	69.019
**D	SUNAMERICA SPECIALTY SERIES AIG INCOME EXPLORER FUND	0	26.033	26.033
**D	SEASONS SERIES TRUST SA PUTNAM ASSET ALLOCATION DIVERSIFIED GROW	0	9.207	9.207
**D	SUNAMERICA SERIES TRUST SA JPM DIVERSIFIED BALANCED PORTFOLIO	0	3.338	3.338
**D	SEASONS SERIES TRUST SA MULTI-MANAGED INTERNATIONAL EQUITY PORTF	0	20.019	20.019
**D	SUNAMERICA SERIES TRUST SA BLACKROCK VCP GLOBAL MULTI ASSET PORT	0	1.769	1.769
**D	SUNAMERICA SERIES TRUST- SA SCHROEDERS VCP GLOBAL ALLOCATION PORT	0	5.525	5.525
**D	SUNAMERICA SERIES TRUST - SA INTERNATIONAL INDEX PORTFOLIO	0	83.596	83.596
**D	SUNAMERICA SERIES TRUST SA TEMPLETON FOREIGN VALUE PORTFOLIO	0	547.648	547.648
**D	KP INTERNATIONAL EQUITY FUND	0	276.898	276.898
**D	CAYMAN ISLANDS CHAMBER OF COMMERCE PENSION FUND	0	22.366	22.366
**D	COUNTY OF LOS ANGELES DEFERRED COMPENSATION AND THRIFT PLAN	0	34.560	34.560
**D	LVIP MONDRIAN INTERNATIONAL VALUE FUND	0	1.741.130	1.741.130
**D	LVIP SSGA INTERNATIONAL INDEX FUND	0	596.325	596.325
**D	COUNTY OF LOS ANGELES SAVINGS PLAND THRIFT PLAN	0	127.277	127.277
**D	RHUMBLINE INTERNATIONAL POOLED INDEX TRUST	0	46.485	46.485
**D	ALLIANCEBERNSTEIN INTERNATIONAL ALL-COUNTRY PASSIVE SERIES	0	6.133	6.133
**D	TALCOTT RESOLUTION LIFE INSURANCE COMPANY	0	20.230	20.230
**D	NEW YORK STATE DEFERRED COMPENSATION PLAN	0	45.595	45.595
**D	NORTHWESTERN MUTUAL SERIES FUND, INC. - INTERNATIONAL EQUITY POR	0	1.246.735	1.246.735
**D	NORTHWESTERN MUTUAL SERIES FUND, INC. - RESEARCH INTERNATIONAL C	0	445.100	445.100
**D	CITY OF NEW YORK GROUP TRUST	0	13.000	13.000
**D	CITY OF NEW YORK GROUP TRUST	0	15.000	15.000
**D	CITY OF NEW YORK GROUP TRUST	0	7.329	7.329
**D	CITY OF NEW YORK GROUP TRUST	0	9.679	9.679
**D	CITY OF NEW YORK GROUP TRUST	0	21.590	21.590
**D	CITY OF NEW YORK GROUP TRUST	0	14.329	14.329
**D	CITY OF NEW YORK GROUP TRUST	0	25.450	25.450
**D	CITY OF NEW YORK GROUP TRUST	0	21.060	21.060
**D	CITY OF NEW YORK GROUP TRUST	0	24.470	24.470
**D	CITY OF NEW YORK GROUP TRUST	0	337.158	337.158
**D	CITY OF NEW YORK GROUP TRUST	0	291.955	291.955

## LISTA ESITO DELLE VOTAZIONE

Oggetto: Piano di incentivazione di Lungo Termine 2020-2022 e disposizione di azioni proprie al servizio del Piano.

## FAVOREVOLI

Badge	Ragione Sociale	Proprio	Delega	Totale
**D	CITY OF NEW YORK GROUP TRUST	0	261.740	261.740
**D	CITY OF NEW YORK GROUP TRUST	0	21.930	21.930
**D	FIDELITY COVINGTON TRUST: FIDELITY INTL VALUE FACTOR ETF	0	6.571	6.571
**D	FIDELITY COVINGTON TRUST: FIDELITY TARGETED INTL FACTOR ETF	0	773	773
**D	PIMCO RAE INTERNATIONAL FUND LLC	0	239.284	239.284
**D	PIMCO EQUITY SERIES: PIMCO DIVIDEND AND INCOME FUND	0	55.718	55.718
**D	PIMCO EQUITY SERIES: PIMCO RAE INTERNATIONAL FUND	0	401.268	401.268
**D	PRINCIPAL DIVERSIFIED REAL ASSET CIT	0	70.820	70.820
**D	ARROWSTREET (CANADA) INTERNATIONAL DEVELOPED MARKET EX US FUND I	0	40.707	40.707
**D	PUTNAM WORLD TRUST	0	4.026	4.026
**D	PES:PIMCO RAFI DYNAMIC MULTI-FACTOR INTERNATIONAL EQUITY ETF	0	4.420	4.420
**D	ALASKA COMMON TRUST FUND	0	110.211	110.211
**D	RUSSELL INVESTMENTS INSTITUTIONAL FUNDS, LLC INTERNATIONAL EQUIT	0	7.605	7.605
**D	RUSSELL INVESTMENTS INSTITUTIONAL FUNDS, LLC GLOBAL EQUITY PLUS	0	433	433
**D	INTERNATIONAL PUBLIC EQUITY, LLC	0	81.402	81.402
**D	SSGA MSCI ACWI EX-USA INDEX NON-LENDING DAILY TRUST	0	57.097	57.097
**D	SERVICES GROUP OF AMERICA INC	0	660	660
**D	HARTFORD SCHROEDERS INTERNATIONAL MULTI-CAP VALUE FUND	0	898.301	898.301
**D	SIERRA/TEMPLETON INTERNATIONAL EQUITY TRUST	0	38.530	38.530
**D	OHIO NATIONAL FUND, INC.- ON INTERNATIONAL EQUITY PORTFOLIO	0	1.517	1.517
**D	WILMINGTON TRUST COLLECTIVE INVESTMENT TRUST	0	1.046.567	1.046.567
**D	ROMAN CATHOLIC BISHOP OF SPRINGFIELD A CORPORATION SOLE	0	1.746	1.746
**D	TEMPLETON INTERNATIONAL EQUITY FUND	0	887.233	887.233
**D	TENNESSEE CONSOLIDATED RETIREMENT SYSTEM	0	2.271.144	2.271.144
**D	VANGUARD FTSE DEVELOPED EUROPE ALL CAP INDEX ETF	0	36.025	36.025
**D	VANGUARD FTSE DEVELOPED ALL CAP EX NORTH AMERICA INDEX ETF	0	161.093	161.093
**D	VANGUARD DEVELOPED ALL-CAP EX NORTH AMERICA EQUITY INDEX POOLED	0	13.641	13.641
**D	VANGUARD GLOBAL VALUE FACTOR ETF	0	1.651	1.651
**D	VANGUARD FTSE DEVELOPED EX NORTH AMERICA HIGH DIVIDEND YIELD IND	0	4.218	4.218
**D	WELLS FARGO BK DECL OF TRUST ESTABL INVEST FUNDS EMPLOYEE BEN TR	0	88.114	88.114
**D	WELLINGTON COMPOUND GROWTH, L.P.	0	13.891	13.891
**D	WILMINGTON TRUST COLLECTIVE INVESTMENT TRUST	0	273.089	273.089
**D	VANGUARD ENERGY FUND	0	195.191	195.191
**D	VANGUARD ENERGY FUND	0	1.556.280	1.556.280
**D	VANGUARD TOTAL WORLD STOCK INDEX FUND	0	907.518	907.518
**D	VANGUARD DEVELOPED MARKETS INDEX FUND	0	16.096.177	16.096.177
**D	HC CAPITAL TRUST- THE INSTITUTIONAL INTERNATIONAL EQUITY PORTFOL	0	210.749	210.749
**D	HC CAPITAL TRUST - THE ESG GROWTH PORTFOLIO	0	6.471	6.471
**D	HC CAPITAL TRUST- THE CATHOLIC SRI GROWTH PORTFOLIO	0	3.820	3.820
**D	ARKWRIGHT, LLC	0	11.841	11.841
**D	INTERNATIONAL MONETARY FUND	0	156.511	156.511
**D	PUTNAM VARIABLE TRUST - PUTNAM VT GLOBAL ASSET ALLOCATION FUND	0	4.148	4.148
**D	PUTNAM DYNAMIC ASSET ALLOCATION GROWTH FUND	0	104.565	104.565

## LISTA ESITO DELLE VOTAZIONE

Oggetto: Piano di incentivazione di Lungo Termine 2020-2022 e disposizione di azioni proprie al servizio del Piano.

## FAVOREVOLI

Badge	Ragione Sociale	Proprio	Delega	Totale
**D	PUTNAM DYNAMIC ASSET ALLOCATION BALANCED FUND	0	68.741	68.741
**D	PUTNAM DYNAMIC ASSET ALLOCATION CONSERVATIVE FUND	0	22.190	22.190
**D	PUTNAM TOTAL RETURN TRUST	0	6.360	6.360
**D	PUTNAM RETIREMENT ADVANTAGE GAA GROWTH PORTFOLIO	0	67.787	67.787
**D	PUTNAM RETIREMENT ADVANTAGE GAA BALANCE PORTFOLIO	0	39.007	39.007
**D	PUTNAM RETIREMENT ADVANTAGE GAA CONSERVATIVE PORTFOLIO	0	11.034	11.034
**D	PUTNAM RETIREMENT ADVANTAGE GAA INCOME STRATEGIES PORTFOLIO	0	11.186	11.186
**D	PUTNAM RETIREMENT ADVANTAGE GAA EQUITY PORTFOLIO	0	22.292	22.292
**D	PUTNAM TOTAL RETURN FUND, LLC	0	4.583	4.583
**D	THE STATE OF NEVADA	0	8.971	8.971
**D	PUTNAM DYNAMIC ASSET ALLOCATION EQUITY FUND	0	2.331	2.331
**D	THORNBURG INVESTMENT INCOME BUILDER FUND	0	4.060.252	4.060.252
**D	CANADA PENSION PLAN INVESTMENT BOARD	0	10	10
2	AVV. DARIO TREVISAN RAPPRESENTANTE DESIGNATO IN QUALITA` DI DELEGATO E SUBDELEGATO AI SENSI DELL'ART. 135-NOVIES TUF	0		0
	0	0		
**D	CASSA DEPOSITI E PRESTITI S.P.A.	0	936.179.478	936.179.478
**D	MINISTERO DELL'ECONOMIA E DELLE FINANZE	0	157.552.137	157.552.137
**D	HC RENTE	0	23.656	23.656
**D	SIEMENS DC BALANCED SIEMENS FONDS INVEST GMBH	0	14.393	14.393
**D	SIEMENS-FONDS SIEMENS-RENTE SIEMENS FONDS INVEST GMBH	0	490.721	490.721
3	AVV. DARIO TREVISAN RAPPRESENTANTE DESIGNATO IN QUALITA` DI DELEGATO AI SENSI DELL'ART. 135-UNDECIES TUF	0	0	0
	0	0		
**D	FONDAZIONE ENPAM	0	18.252.116	18.252.116
**D	FONDAZIONE CASSA DI RISPARMIO DI MODENA	0	3.018.798	3.018.798
**D	CASSA NAZ. PREV. E ASS. INGEGNERI ARCH.L	0	12.687.050	12.687.050
<b>Totale voti</b>	2.043.442.197			
<b>Percentuale votanti %</b>	99,274058			
<b>Percentuale Capitale %</b>	56,228343			



## LISTA ESITO DELLE VOTAZIONE

Oggetto: Piano di incentivazione di Lungo Termine 2020-2022 e disposizione di azioni proprie al servizio del Piano.

## CONTRARI

Badge	Ragione Sociale	Proprio	Delega	Totale
1	AVV. DARIO TREVISAN RAPPRESENTANTE DESIGNATO IN QUALITA` DI DELEGATO AI SENSI DELL'ART. 135-NOVIES TUF		0	0
	0			
**D	FIDELITY POC VALUE UNCONSTRAINED	0	206	206
**D	INDEP ACTIONS CROISSANCE	0	309.000	309.000
**D	AMPLI MUTUELLE	0	17.400	17.400
**D	FCP KLESIA K ACTIONS EURO	0	9.400	9.400
**D	FCP KLESIA K RETRAITE EURO	0	550.000	550.000
**D	INDEP AM	0	33.000	33.000
**D	FCP VILLIERS ACTIONS EUROPE CPR AM	0	283.139	283.139
**D	EXANE FUNDS 2	0	1.225.844	1.225.844
**D	PENSIONSKASSE DES BENDES PUBLICA	0	541.739	541.739
**D	FCP VILLIERS ACTIONS EUROPE SYST AGI	0	240.350	240.350
**D	CITIBANK NEW YORK A.D.R. DEPT	0	19.668	19.668
**D	CITIBANK NEW YORK A.D.R. DEPT	0	3.734	3.734
**D	CITIBANK NEW YORK A.D.R. DEPT	0	8.948	8.948
**D	CITIBANK NEW YORK A.D.R. DEPT	0	3.922	3.922
**D	CITIBANK NEW YORK A.D.R. DEPT	0	24.842	24.842
**D	CITIBANK NEW YORK A.D.R. DEPT	0	16.450	16.450
**D	CITIBANK NEW YORK A.D.R. DEPT	0	17.850	17.850
**D	CITIBANK NEW YORK A.D.R. DEPT	0	1.738	1.738
**D	CITIBANK NEW YORK A.D.R. DEPT	0	3.164	3.164
**D	CITIBANK NEW YORK A.D.R. DEPT	0	2.764	2.764
**D	ECOFI ACTIONS SCR	0	17.874	17.874
**D	CITY OF LOS ANGELES FIRE AND POLICE PENSION PLAN	0	2.047.920	2.047.920
**D	CHURCH OF ENGLAND INVESTMENT FUND FOR PENSIONS	0	72.277	72.277
**D	WEST YORKSHIRE PENSION FUND	0	500.000	500.000
**D	MERSEYSIDE PENSION FUND	0	100.000	100.000
2	AVV. DARIO TREVISAN RAPPRESENTANTE DESIGNATO IN QUALITA` DI DELEGATO E SUBDELEGATO AI SENSI DELL'ART. 135-NOVIES TUF			0
	0			
***	SONNESSA ALFREDO	0	1	1
***	TELESCA FRANCESCO SAVERIO	0	1	1
**D	FONDAZIONE FINANZA ETICA	0	80	80
***	BAVA MARCO GEREMIA CARLO	0	1	1
***	ROSANIA ELMAN	0	2	2
**D	COM ARIA PULITA BAS ONLUS	0	1	1
**D	LIBERIAMO LA BASILICATA	0	1	1
<b>Totale voti</b>	6.051.316			
<b>Percentuale votanti %</b>	0,293984			
<b>Percentuale Capitale %</b>	0,166511			

## LISTA ESITO DELLE VOTAZIONE

Oggetto: Piano di incentivazione di Lungo Termine 2020-2022 e disposizione di azioni proprie al servizio del Piano.

## ASTENUTI

Badge	Ragione Sociale	Proprio	Delega	Totale
1	AVV. DARIO TREVISAN RAPPRESENTANTE DESIGNATO IN QUALITA` DI DELEGATO AI SENSI DELL'ART. 135-NOVIES TUF		0	0
	0			
**D	HELABA INVEST KAPITALANLAGEGESELLSCHAFT	0	18.492	18.492
**D	ALLIANZGI FONDS APNIESA	0	78.335	78.335
**D	ALLIANZGI FONDS FEV	0	7.296	7.296
**D	ALLIANZ GI FONDS RANW II	0	50.000	50.000
**D	ALLIANZGI FONDS GANO 2	0	7.522	7.522
**D	ALLIANZGI FONDS PFD	0	1.976	1.976
**D	ALLIANZGI FONDS REINVEST	0	2.966	2.966
**D	ALLIANZGI FONDS WERT	0	3.500	3.500
**D	ALLIANZGI FONDS UGF	0	7.000	7.000
**D	ALLIANZGI FONDS DPF DILLINGER PENSIONSFO	0	19.249	19.249
**D	ALLIANZGI FONDS GANO	0	1.294	1.294
**D	ALLIANZGI FONDS FIB	0	40.000	40.000
**D	ALLIANZGI FONDS AVP	0	1.948	1.948
**D	DBI FONDS EBB	0	10.560	10.560
**D	ALLIANZGI FONDS TOB	0	7.930	7.930
**D	ALLIANZGI FONDS GDP	0	8.000	8.000
**D	ALLIANZGI FONDS NICO	0	1.854	1.854
**D	ALLIANZGI FONDS MAV	0	6.317	6.317
**D	ALLIANZGI FONDS PGD	0	10.842	10.842
**D	ALLIANZGI FONDS DUNHILL	0	6.520	6.520
**D	ALLIANZGI FONDS VSBW	0	30.025	30.025
**D	ALLIANZGI FONDS SIV	0	3.702	3.702
**D	SUEWE COFONDS	0	25.000	25.000
**D	ALLIANZGI FONDS PF1	0	9.887	9.887
**D	HFZH COFONDS	0	10.000	10.000
**D	ALLIANZGI FONDS PTV2	0	95.751	95.751
**D	ALLIANZGI FONDS AFE	0	60.699	60.699
**D	ALLIANZGI FONDS PF2	0	98.899	98.899
**D	ALLIANZGI FONDS SVKK	0	2.474	2.474
**D	KREBSHILFE 2 FONDS	0	4.210	4.210
**D	ALLIANZGI FONDS CAESAR	0	7.820	7.820
**D	ALLIANZGI FONDS DPWS	0	8.135	8.135
**D	ALLIANZGI FONDS OB PENSION	0	18.822	18.822
**D	SDK K3 FONDS	0	4.080	4.080
**D	ALLIANZGI-FONDS DSPT	0	107.410	107.410
**D	BUREAU OF LABOR FUNDS-LABOR PENSION FUND	0	1.108	1.108
**D	BUREAU OF LABOR FUNDS-LABOR INSURANCE FU	0	1.825	1.825
**D	ALLIANZ CGI SUBFONDS EQUITIES	0	40.000	40.000
**D	SONDERVERMOEGEN ALLIANZGI-FONDS DSW-DREFO	0	6.822	6.822
**D	SONDERVERMOEGEN ALLIANZ ADAC AV FONDS	0	1.794.577	1.794.577
**D	ALLIANZ PV-WS RCM SYSPRO INDEXING EUROLAND	0	23.068	23.068

## LISTA ESITO DELLE VOTAZIONE

Oggetto: Piano di incentivazione di Lungo Termine 2020-2022 e disposizione di azioni proprie al servizio del Piano.

## ASTENUTI

Badge	Ragione Sociale	Proprio	Delega	Totale
**D	ALLIANZ PV-WS RCM SYSPRO VALUE EUROPE	0	153.576	153.576
**D	SONDERVERMOEGEN ALLIANZ VKA FONDS	0	401.320	401.320
**D	CENTRAL FINANCE BOARD METHODIST CHURCH	0	10.024	10.024
**D	ALLIANZ CHOICE BEST STYLES EUROPE FUND	0	62.100	62.100
**D	BEST INVESTMENT CORPORATION	0	98.912	98.912
**D	CITIBANK NEW YORK A.D.R. DEPT	0	17.272	17.272
**D	CITIBANK NEW YORK A.D.R. DEPT	0	3.762	3.762
**D	CITIBANK NEW YORK A.D.R. DEPT	0	15.214	15.214
**D	CITIBANK NEW YORK A.D.R. DEPT	0	5.328	5.328
**D	CITIBANK NEW YORK A.D.R. DEPT	0	3.270	3.270
**D	CITIBANK NEW YORK A.D.R. DEPT	0	452	452
**D	CITIBANK NEW YORK A.D.R. DEPT	0	289.608	289.608
**D	CHALLENGE FUNDS - CHALLENGE ITALIAN EQUITY	0	700.000	700.000
**D	TEACHERS` RETIREMENT SYSTEM OF OKLAHOMA	0	66.929	66.929
**D	CHALLENGE PROVIDENT FUND 2	0	45.219	45.219
**D	CHALLENGE PROVIDENT FUND 1	0	429.775	429.775
**D	MEDIO M STANLEY GLBL SLTN 1 -CASH	0	111.150	111.150
**D	CHALLENGE ENERGY FUND 2	0	37.202	37.202
**D	ALLIANZ GLOBAL INVESTORS GMBH FOR DBI-FONDS SFT 4	0	14.750	14.750
**D	ALLIANZ GLOBAL INV GMBH FOR ALLIANZGI-FONDS SFT2	0	51.716	51.716
**D	ALLIANZ GLOBAL INVESTORS GMBH FOR ALLIANZ VERM. EUROPA	0	593.075	593.075
**D	ALLIANZ GLOBAL INVESTORS GMBH FOR ALLIANZGI-FONDS VDB	0	16.911	16.911
**D	ALLIANZ GLOBAL INVESTORS FUND	0	858.498	858.498
**D	ALLIANZ SUISSE - STRATEGY FUND	0	5.553	5.553
**D	METALLRENTE FONDS PORTFOLIO	0	57.696	57.696
**D	RP RENDITE PLUS	0	12.128	12.128
**D	ALLIANZ AZIONI EUROPA	0	229.250	229.250
**D	ALLIANZ AZIONI ITALIA ALL STARS	0	950.000	950.000
**D	ALLIANZ ITALIA 50 SPECIAL	0	25.000	25.000
2	AVV. DARIO TREVISAN RAPPRESENTANTE DESIGNATO IN QUALITA` DI DELEGATO E SUBDELEGATO AI SENSI DELL'ART. 135-NOVIES TUF	0		0
	0	0		
**D	ASS.NE CASSA NAZ. DI PREVIDENZA E ASS.ZA FAV. RAGIONIERI E PERITI COMMERCIALI	0	971.965	971.965
**D	CASSA NAZIONALE DEI RAGIONIERI	0	7.796	7.796
<b>Totale voti</b>	8.891.366			
<b>Percentuale votanti %</b>	0,431958			
<b>Percentuale Capitale %</b>	0,244659			

LISTA ESITO DELLE VOTAZIONE

Oggetto: **Piano di incentivazione di Lungo Termine 2020-2022 e disposizione di azioni proprie al servizio del Piano.**

**NON VOTANTI**

Badge	Ragione Sociale	Proprio	Delega	Totale
<b>Totale voti</b>	0			
<b>Percentuale votanti %</b>	0,000000			
<b>Percentuale Capitale %</b>	0,000000			

## LISTA ESITO DELLE VOTAZIONE

Oggetto: Piano di incentivazione di Lungo Termine 2020-2022 e disposizione di azioni proprie al servizio del Piano.

## VOTI ESCLUSI DAL QUORUM Deliberativo

Badge	Ragione Sociale	Proprio	Delega	Totale
1	AVV. DARIO TREVISAN RAPPRESENTANTE DESIGNATO IN QUALITA` DI DELEGATO AI SENSI DELL'ART. 135-NOVIES TUF		0	0
	0			
**D	BANCOPOSTA AZIONARIO EUR	0	268.371	268.371
**D	GIE ALLEANZA OBBLIGAZIONARIO	0	389.084	389.084
**D	BP AZION FLESSIBILE	0	62.816	62.816
**D	BANCOPOSTA GLOBAL EQUITY LTE BANCOPOSTA	0	3.589	3.589
**D	GENERALI INVESTMENTS SICAV	0	16.565	16.565
**D	GENERALI SMART FUNDS SICAV	0	120.198	120.198
**D	KAIROS INTERNATIONAL SICAV - ITALIA	0	500.000	500.000
**D	KAIROS INTERNATIONAL SICAV EUROPAESG	0	12.000	12.000
**D	KAIROS INTERNATIONAL SICAV - TARGET ITALY ALPHA	0	26.000	26.000
**D	POSTE INVESTO SOSTENIBILE BANCOPOSTA FON	0	9.598	9.598
**D	BP ORIZZONTE REDDITO	0	56.314	56.314
**D	GENERALI MULTIPORTFOLIO SOLUTIONS SICAV	0	214.477	214.477
**D	GENERALI INVESTMENTS SICAV	0	673.935	673.935
**D	INTERFUND SICAV INTERFUND EQUITY ITALY	0	119.000	119.000
**D	FIDEURAM ASSET MANAGEMENT (IRELAND) FONDITALIA EQUITY ITALY	0	2.623.000	2.623.000
**D	PRAMERICA SICAV	0	1.500.000	1.500.000
**D	FIDEURAM INVESTIMENTI SGR - FIDEURAM ITALIA	0	113.000	113.000
**D	FIDEURAM INVESTIMENTI SGR - PIANO AZIONI ITALIA	0	1.798.000	1.798.000
**D	FIDEURAM INVESTIMENTI SGR - PIANO BILANCIATO ITALIA 50	0	390.000	390.000
**D	FIDEURAM INVESTIMENTI SGR - PIANO BILANCIATO ITALIA 30	0	31.000	31.000
**D	EIS - FLEXIBLE EQUITY STRATEGY 2	0	414.860	414.860
**D	EIS - EURO EQUITY INSURANCE CAPITAL LIGHT	0	174.914	174.914
**D	EUF - CONSERVATIVE ALLOCATION	0	115.663	115.663
**D	ISE - VALORE CEDOLA GLOBALE - 09/2015	0	1.831	1.831
**D	EUF - ITALIAN EQUITY OPPORTUNITIES	0	281.295	281.295
**D	EUF - AZIONI STRATEGIA FLESSIBILE	0	4.055.820	4.055.820
**D	EUF - ACTIVE ALLOCATION	0	680.000	680.000
**D	ISE - DYNAMIC INCOME MULTITRENDER - 01/2016	0	1.397	1.397
**D	EUF - EQUITY EUROPE LTE	0	138.001	138.001
**D	ISE - VALORE CEDOLA GLOBALE - 04/2015	0	3.148	3.148
**D	EUF - FLEXIBLE EUROPE STRATEGY	0	10.739	10.739
**D	EUF - EQUITY EURO LTE	0	62.364	62.364
**D	ISE - GLOBAL DYNAMIC MULTITRENDER - 06/2015	0	1.559	1.559
**D	EUF - EQUITY ITALY SMART VOLATILITY	0	86.318	86.318
**D	ISE - VALORE CEDOLA GLOBALE - 07/2015	0	1.856	1.856
<b>Totale voti</b>	14.956.712			
<b>Percentuale votanti %</b>	0,726624			
<b>Percentuale Capitale %</b>	0,411556			

LISTA ESITO DELLE VOTAZIONE

Oggetto: **Piano di incentivazione di Lungo Termine 2020-2022 e disposizione di azioni proprie al servizio del Piano.**

**VOTI ESCLUSI DAL QUORUM Deliberativo**

Badge	Ragione Sociale	Proprio	Delega	Totale
-------	-----------------	---------	--------	--------

Assemblea Ordinaria del 13 maggio 2020ESITO VOTAZIONE

Oggetto : **Relazione sulla politica in materia di remunerazione e sui compensi corrisposti (I Sez.): politica in materia di remunerazione.**

**Hanno partecipato alla votazione:**

- n° 2.646 azionisti,

portatori di n° 2.058.384.879 azioni ordinarie, tutte ammesse al voto,

pari al 56,639513% del capitale sociale.

**Hanno votato:**

	Voti	% su Azioni Ordinarie che hanno espresso il voto
<b>Favorevoli</b>	1.961.165.800	95,276924
<b>Contrari</b>	81.293.249	3,949371
SubTotale	<u>2.042.459.049</u>	99,226295
<b>Astenuti</b>	<u>15.925.830</u>	0,773705
<b>Totale</b>	<u>2.058.384.879</u>	100,000000
<b>(Non Votanti)</b>	14.956.712	

## LISTA ESITO DELLE VOTAZIONE

Oggetto: **Relazione sulla politica in materia di remunerazione e sui compensi corrisposti (I Sez.): politica in materia di remunerazione.****FAVOREVOLI**

Badge	Ragione Sociale	Proprio	Delega	Totale
1	AVV. DARIO TREVISAN RAPPRESENTANTE DESIGNATO IN QUALITA` DI DELEGATO AI SENSI DELL'ART. 135-NOVIES TUF		0	0
	0			
**D	ARCA FONDI SGR - FONDO ARCA AZIONI ITALIA	0	1.780.000	1.780.000
**D	ARCA FONDI SGR - FONDO ARCA ECONOMIA REALE BILANCIATO ITALIA 55	0	150.000	150.000
**D	FRANKLIN TEMPLETON INVESTMENT FUNDS	0	671.477	671.477
**D	MORGAN STANLEY INVESTMENT FUNDS	0	17.117	17.117
**D	T. ROWE PRICE FUNDS SICAV	0	3.688	3.688
**D	T. ROWE PRICE FUNDS SICAV	0	61	61
**D	T. ROWE PRICE FUNDS SICAV	0	2.293	2.293
**D	T. ROWE PRICE FUNDS SICAV	0	187.472	187.472
**D	T. ROWE PRICE FUNDS SICAV	0	115.027	115.027
**D	T. ROWE PRICE FUNDS SICAV	0	10.311	10.311
**D	ARK LIFE ASSURANCE COMPANY LIMITED	0	117.778	117.778
**D	BLACKROCK INDEX SELECTION FUND	0	1.397.882	1.397.882
**D	BLACKROCK FUNDS I ICAV	0	1.349	1.349
**D	SCHRODER ALTERNATIVE SOLUTIONS	0	68.927	68.927
**D	JPMORGAN INVESTMENT FUNDS	0	163.935	163.935
**D	SCHRODER INTERNATIONAL SELECTION FUND	0	13.357.247	13.357.247
**D	JPMORGAN FUNDS (IRELAND) ICAV	0	1.533	1.533
**D	ZURICH COMPANHIA SEGUROS SA	0	34.063	34.063
**D	UNIVERSAL INVEST SICAV	0	1.798.783	1.798.783
**D	II SICAV INSTITUTIONNELLE DE DROIT BELGE	0	170.000	170.000
**D	DPAM CAPITAL B	0	201.040	201.040
**D	DPAM DBI-RDT B	0	102.290	102.290
**D	CREDIT SUISSE INDEX FUND (LUX) - CSIF (LUX) EQUITY EMU	0	1.026.439	1.026.439
**D	CREDIT SUISSE INDEX FUND (LUX) - CSIF (LUX) EQUITY EMU BLUE	0	899.111	899.111
**D	CREDIT SUISSE INDEX FUND (LUX) - CSIF (LUX) EQUITY EURO STOXX MULTI PREMIA	0	11.759	11.759
**D	CS INDEX FUND (LUX) - CSIF (LUX) EQUITY WORLD FACTOR MIX	0	2.211	2.211
**D	CREDIT SUISSE INDEX FUND (LUX) - CSIF (LUX) EQUITY WORLD MINIMUM VOLATILITY	0	3.075	3.075
**D	CSIF2 CS (LUX) PORTFOLIO FUND GLOBAL YIELD USD	0	6.000	6.000
**D	FINREON WORLD EQUITY MULTI PREMIA DEFENSIVE (PENSION) CREDIT SUISSE FUNDS AG	0	11.394	11.394
**D	PK CSG WORLD EQUITY CREDIT SUISSE FUNDS AG	0	146.515	146.515
**D	CSIF (CH) III EQUITY WORLD EX CH VALUE WEIGHTED - PENSION FUND CREDIT SUISSE FUNDS AG	0	20.153	20.153
**D	AXA VORSORGE FONDS II - EQUITIES GLOBAL MARKETS CREDIT SUISSE FUNDS AG	0	569.798	569.798
**D	BALOISE FUND INVEST 2 (CH)-IF AKTIEN WELT EX SCHWEIZ CREDIT SUISSE FUNDS AG	0	26.109	26.109
**D	FINREON WORLD EQUITY ISOPRO (PENSION) CREDIT SUISSE FUNDS AG	0	15.256	15.256
**D	AXA VORSORGE FONDS - EQUITIES GLOBAL MARKETS III CREDIT SUISSE FUNDS AG	0	26.910	26.910
**D	CSIF (CH) III EQUITY WORLD EX CH MINIMUM VOLATILITY - PF CREDIT SUISSE FUNDS AG	0	86.025	86.025
**D	CREDIT SUISSE FUNDS AG	0	28.627	28.627
**D	BALOISE FUND INVEST (CH)-AKTIEN WELT EX SCHWEIZ PASSIV CREDIT SUISSE FUNDS AG	0	6.081	6.081
**D	CSIF (CH) EQUITY EMU CREDIT SUISSE FUNDS AG	0	398.265	398.265
**D	AXA VORSORGE FONDS II - EQUITIES GLOBAL MARKETS PASSIVE CREDIT SUISSE FUNDS AG	0	233.907	233.907
**D	PROFOND UMBRELLA - AKTIEN AUSLAND MINIMUM VOLATILITY CREDIT SUISSE FUNDS AG	0	32.008	32.008



## LISTA ESITO DELLE VOTAZIONE

Oggetto: **Relazione sulla politica in materia di remunerazione e sui compensi corrisposti (I Sez.): politica in materia di remunerazione.****FAVOREVOLI**

Badge	Ragione Sociale	Proprio	Delega	Totale
**D	CREDIT SUISSE INVESTMENT FUNDS 2 - CREDIT SUISSE (LUX) PORTFOLIO FUND GLOBAL BALANCED USD	0	20.000	20.000
**D	CSIF 4 - CREDIT SUISSE (LUX) GLOBAL HIGH INCOME FUND USD	0	20.000	20.000
**D	BERNISCHE PENSIONSKASSE	0	360.197	360.197
**D	EHP ADVANTAGE INTERNATIONAL ALTERNA FUND	0	2.000	2.000
**D	SCHWAB INTERNATIONAL INDEX FUND	0	1.130.070	1.130.070
**D	THE MASTER TRUST BANK OF JAPAN LTD	0	11.400	11.400
**D	JAPAN TRUSTEE SERVICES BANK LTD	0	18.265	18.265
**D	JAPAN TRUSTEE SERVICES BANK LTD	0	5.525	5.525
**D	FIDELITY FUNDS SICAV	0	178.807	178.807
**D	MF PICTET MULTI ASSET FUND	0	42.228	42.228
**D	JAPAN TRUSTEE SERVICES BANK LTD	0	36.061	36.061
**D	THE MASTER TRUST BANK OF JAPAN LTD	0	11.052	11.052
**D	THE MASTER TRUST BANK OF JAPAN LTD	0	41.709	41.709
**D	FIDELITY SAL ST FIDELITY GLOBAL EX US IN	0	653.184	653.184
**D	VANGUARD FUNDS PLC	0	1.930.729	1.930.729
**D	SCHWAB FUNDAMENTAL INTER LARGE COMP IN F	0	502.648	502.648
**D	FISHER INVESTMENTS ALL FOREIGN EQ COL FD	0	9.697	9.697
**D	FISHER INVESTMENTS FOREIGN EQUITY COLL F	0	147.671	147.671
**D	SEI INSTITUT MANAGED TRUS MULTI AS ACC F	0	26.389	26.389
**D	VANGUARD INVESTMENT SERIES PLC	0	1.288.894	1.288.894
**D	VANGUARD INVESTMENT SERIES PLC	0	1.125.981	1.125.981
**D	VANGUARD INVESTMENT SERIES PLC	0	113.021	113.021
**D	VANGUARD INVESTMENT SERIES PLC	0	82.395	82.395
**D	VANGUARD INVESTMENT SERIES PLC	0	628.982	628.982
**D	FIDELITY SALEM STR T FID TOTAL INT IND F	0	435.837	435.837
**D	THE MASTER TRUST BANK OF JAPAN LTD	0	59.440	59.440
**D	THE MASTER TRUST BANK OF JAPAN LTD	0	4.927	4.927
**D	DEVELOPED INTERNATION EQUITY SELECT ETF	0	3.651	3.651
**D	MONDRIAN INT.EQ.COLLECTIVE.INV.TRUST	0	632.665	632.665
**D	FID SAL STR TRU: FID SAI INT VAL IND FUN	0	938.562	938.562
**D	FIDELITY UCITS II ICAV	0	10.068	10.068
**D	VARIABLE INSURANCE PRODUCTS FUND II: INTERNATIONAL INDEX PORTFOLIO	0	14.978	14.978
**D	FIDELITY SALEM STREET TRUST: FIDELITY ZERO INTERNATIONAL INDEX FUND	0	163.980	163.980
**D	FIDELITY CONCORD STREET TRUST: FIDELITY SERIES INTERNATIONAL INDEX FUND	0	22.310	22.310
**D	SIX CIRCLES INTERNAT UNCONSTRAIN EQ FUND	0	1.201.942	1.201.942
**D	SIX CIRCLES MANAGED EQUITY PORTFOLIO INTERNATIONAL UNCONSTRAINED FUND	0	525.502	525.502
**D	SIX CIRCLES MANAGED EQUITY POR	0	58.290	58.290
**D	THE MASTER TRUST BANK OF JAPAN LTD	0	2.579	2.579
**D	THE MASTER TRUST BANK OF JAPAN LTD	0	4.589	4.589
**D	LACM WORLD EQ DVDN	0	871	871
**D	LACM WORLD EQ DEFE	0	104	104
**D	THE MASTER TRUST BANK OF JAPAN LTD	0	109.254	109.254
**D	EUROPEAN EQUITY FUND OF KOKUSAI TRUST INTERTRUST TRUSTEES	0	18.379	18.379

## LISTA ESITO DELLE VOTAZIONE

Oggetto: **Relazione sulla politica in materia di remunerazione e sui compensi corrisposti (I Sez.): politica in materia di remunerazione.****FAVOREVOLI**

Badge	Ragione Sociale	Proprio	Delega	Totale
**D	FISHER INVEST ALL WORLD EQ COLLECTIVE FD	0	453.005	453.005
**D	GLOBAL X SCIENTIFIC BETA EUROPE ETF	0	577	577
**D	THE MASTER TRUST BANK OF JAPAN LTD	0	231.204	231.204
**D	FIRST TRUST RIVERFRONT DYNAMIC EUROPE ET	0	22.297	22.297
**D	FIRST TRUST RIVERFRONT DYN DEV INT ETF	0	74.089	74.089
**D	MONDRIAN ALL COUN WORLD EX US EQ CO IN T	0	533.654	533.654
**D	MONDRIAN INTERNATIONAL EQUITY FUND	0	994.657	994.657
**D	ZURICH INSURANCE COMPANY LTD	0	12.563	12.563
**D	ZURICH INVESTMENTS LIFE S.P.A.	0	450.789	450.789
**D	SAEV MASTERFONDS INKA	0	111.383	111.383
**D	HI MANPT FONDS	0	132.037	132.037
**D	SIVE	0	40.225	40.225
**D	HI PNWL DIVIDENDE PLUS FONDS	0	1.001.105	1.001.105
**D	HI-AXEL SPRINGER MASTER FONDS	0	19.518	19.518
**D	UNIVERSAL-OCO	0	67.950	67.950
**D	BI FINANZFONDS	0	22.315	22.315
**D	AXA EURO DIVIDEND D	0	6.400	6.400
**D	HI R MASTER FONDS	0	8.718	8.718
**D	HI NSNPT BAP FONDS	0	4.524	4.524
**D	HI BGHM AR MASTERFONDS	0	47.767	47.767
**D	BORDE-UI-FONDS	0	111.077	111.077
**D	ZURICH INSURANCE PLC	0	61.429	61.429
**D	ZURICH VIDA COMP DE SEGUROS Y REASEG SA	0	13.982	13.982
**D	FONDAZIONE ROMA SIF	0	11.757	11.757
**D	JANUS HEND INSTIT EUROP INDEX OPP FUND	0	20.805	20.805
**D	AMERICAN HEART ASSOCIATION INC	0	8.462	8.462
**D	CARILLON CLARIVEST INTERNATIONAL STOCK F	0	4.982	4.982
**D	GUIDEMARK WORLD EX - US FUND	0	26.279	26.279
**D	VIDENT INTERNATIONAL EQUITY FUND	0	94.557	94.557
**D	PACIFIC GLOBAL INTERNATIONALEQUITY INCOM	0	9.177	9.177
**D	BPTCJ DPF REVEH CITIBK RH FD SERV JERSEY	0	2.091	2.091
**D	STANDARD LIFE WEALTH INTERNATIONAL LTD	0	1.500	1.500
**D	BPCB DPF ECCLESTON G	0	36.203	36.203
**D	BMAM (INTERNATIONAL) LIMITED	0	15.200	15.200
**D	BROOKS MACDONALD ASSET MANAGEMENT	0	2.308	2.308
**D	ENHANCED INDEX INTERNATIONAL SHARE FUND	0	239.334	239.334
**D	AUSTRALIAN CATHOLIC SUPERAN RETIREM FUND	0	36.420	36.420
**D	AMP CAP UNHEDGED GL SHS MULTI MAN FUND	0	43.129	43.129
**D	AMP INTERNATIONAL EQUITY INDEX FUND HEDG	0	299.268	299.268
**D	IPAC SPEC INV STR INT SHARESTRATEGY NO 1	0	6.853	6.853
**D	UNISUPER	0	22.135	22.135
**D	AMP CAPITAL GLOBAL QUALITY FUND	0	30.020	30.020
**D	WHOLESALE UNIT TRU MSCI GLOB IND SHAR FU	0	13.910	13.910

## LISTA ESITO DELLE VOTAZIONE

Oggetto: **Relazione sulla politica in materia di remunerazione e sui compensi corrisposti (I Sez.): politica in materia di remunerazione.****FAVOREVOLI**

Badge	Ragione Sociale	Proprio	Delega	Totale
**D	STRATEGIC INTERNATIONAL EQUITY FUND	0	80.979	80.979
**D	WHOLESALE INTERNATIONAL CORE EQUITIES	0	14.343	14.343
**D	MERCER UNHEDGED OVERSEAS SHARES TRUST	0	11.448	11.448
**D	BNZ WHOLESALE INTERN EQUITIES INDEX FUND	0	32.824	32.824
**D	LEMBAGA TABUNG AMANAH PEKERJA	0	31.622	31.622
**D	BDF-FONDS E ACT. EUROP.	0	48.718	48.718
**D	FCPE BDF FONDS S SOLIDAIRE	0	10.244	10.244
**D	CALCIUM QUANT	0	82.594	82.594
**D	SODIUM 1	0	235.514	235.514
**D	GINJER ACTIFS 360	0	644.800	644.800
**D	ARABELLE INVESTISSEMENTS	0	4.600	4.600
**D	AXA INDICE EURO	0	188.200	188.200
**D	AXA OR E MATIERES PREMIERES	0	102.335	102.335
**D	AXA AA DIVERSFIE INDICIEL 1	0	213.400	213.400
**D	FCP FCE INVEST EURO	0	602.729	602.729
**D	FCP FRANCE INVEST. INTER	0	195.358	195.358
**D	ROSENBERG EUROBLOC	0	126.164	126.164
**D	CARDIF ASSURANCE VIE	0	346	346
**D	ROTHSCHILD AND CO ASSET MANAGEMENT EUROPE	0	26.500	26.500
**D	FCP SAKKARAH 6	0	56.200	56.200
**D	STICHT BEDRIJFST FONDS VOOR DE MEDIA PNO	0	208.531	208.531
**D	STICHTING AHOLD DELHAIZE PENSIOEN	0	207.557	207.557
**D	FRANCE INVESTISSEMENT CAPITALISATIONS MOYENNES	0	299.966	299.966
**D	FCP FPI ESG	0	23.522	23.522
**D	FCP FPE ESG	0	420.830	420.830
**D	FONDS DE RESERVE POUR LES	0	83.308	83.308
**D	JANUS HENDERSON ADAPTIVE GLOBAL ALLOCATI	0	1.937	1.937
**D	WORLD TRADE ORGANIZATION PENSION PLAN	0	22.445	22.445
**D	PICTET CH INSTITUTIONAL - EUROPEAN	0	179.690	179.690
**D	PICTET CH-GLOBAL EQUITIES	0	25.006	25.006
**D	SWISS LIFE LUXEMBOURG SA	0	147.377	147.377
**D	RAIFFEISEN INDEX FONDS EURO STOXX 50	0	47.574	47.574
**D	TURICUM AKTIEN UND IMMOBILIENWERTSCHRIFT	0	159.768	159.768
**D	PICTET-EUROLAND INDEX	0	136.390	136.390
**D	PICTET-EUROPE INDEX	0	458.139	458.139
**D	FOREIGN STOCK INDEX MOTHER FUND ONAL DEVELOPED COUNTRIES INDEX MOTHER FUNDD	0	81.300	81.300
**D	NOMURA TRUST BANKING TRUSTEE NIKKO GLOBA	0	148.077	148.077
**D	SHINKO GLOBAL EQUITY INDEX MOTHER FUND	0	1.163	1.163
**D	KAPAN PENSIONER FORSAKRINGSFORENING	0	146.533	146.533
**D	INVESTERINGSFORENINGEN PFA INVEST	0	48.027	48.027
**D	INVESTERINGSFORENINGEN BANKINVEST EUROPA SMALL CAP AKTIER KL	0	133.492	133.492
**D	GLOBALE AKSJER AS	0	437	437
**D	GLOBALE ESG AS	0	47.947	47.947

## LISTA ESITO DELLE VOTAZIONE

Oggetto: **Relazione sulla politica in materia di remunerazione e sui compensi corrisposti (I Sez.): politica in materia di remunerazione.****FAVOREVOLI**

Badge	Ragione Sociale	Proprio	Delega	Totale
**D	VERDIPAPIRFONDET EQUINOR AKSJER EUROPA	0	27.000	27.000
**D	EUROBEN LIFE PENSION DAC	0	7.283	7.283
**D	EQUINOR INSURANCE A S	0	30.500	30.500
**D	EQUINOR PENSJON	0	155.000	155.000
**D	INT.: VERDIPAPIRFONDET STOREBRAND GLOBAL ESG GAR: JP MORGAN LUXC/OBPSS	0	8.770	8.770
**D	VERDIPAPIRFONDET STOREBRAND INDEKS-NORGE	0	14.017	14.017
**D	INT.: VERDIPAPIRFONDET STOREBRAND GLOBAL ESG GAR: JP MORGAN LUXC/OBPSS	0	53.361	53.361
**D	INT.: VERDIPAPIRFONDET STOREBRAND GLOBAL ESG GAR: JP MORGAN LUXC/OBPSS	0	412.879	412.879
**D	VERDIPAPIRFONDET STOREBRAND GLOBAL ESG P	0	63.314	63.314
**D	MOMENTUM INVESTMENT FUNDS SICAV-SIF	0	80.560	80.560
**D	ROBECO UMBRELLA FUND I N.V.	0	123.779	123.779
**D	FUNDACAO CALOUSTE GULBENKIAN	0	708	708
**D	MOMENTUM GLOBAL FUNDS	0	19.645	19.645
**D	INVESTERINGSFORENINGEN PFA INVEST	0	4.068	4.068
**D	BLACKROCK INSTITUTIONAL POOLED FUNDS PLC	0	347.978	347.978
**D	PENSIONSKASSE SBB	0	99.489	99.489
**D	NFS LIMITED TRAFALGAR COURT ADMIRAL PARK ST. PETER PORT	0	28.635	28.635
**D	BRITISH COAL STAFF SUPERANNUATION SCHEME	0	130.570	130.570
**D	H.E.S.T. AUSTRALIA LIMITED	0	96.578	96.578
**D	LGIA SUPER TRUSTEE AS TRUSTEE FOR LGIA	0	66.416	66.416
**D	VANGUARD INTERNATIONAL SHARE INDEX FUND	0	67.901	67.901
**D	MINE SUPERANNUATION FUND	0	78.445	78.445
**D	AUSTRALIANSUPER	0	5.094	5.094
**D	VANGUARD INTERNATIONAL SHARE INDEX FUND	0	759.899	759.899
**D	CONSTRUCTION AND BUILDING UNIONS SUPER F	0	199.785	199.785
**D	VANGUARD GLOBAL VALUE EQUITY FUND	0	327	327
**D	TEACHERS` RETIREMENT SYSTEM OF THE CITY OF NEW YORK	0	140.059	140.059
**D	SAS TRUSTEE CORPORATION POOLED FUND	0	6.311	6.311
**D	SAS TRUSTEE CORPORATION POOLED FUND	0	110.962	110.962
**D	UBS ASSET MANAGEMENT LIFE LTD	0	1.641.458	1.641.458
**D	MANAGEMENT BOARD PUBLIC SERVICE PENSION	0	8.455	8.455
**D	MANAGEMENT BOARD PUBLIC SERVICE PENSION	0	14.388	14.388
**D	CONNECTICUT GENERAL LIFE INSURANCE COMPANY	0	31.127	31.127
**D	CONNECTICUT GENERAL LIFE INSURANCE COMPANY	0	30.800	30.800
**D	LUCRF PTY LTD FOR THE LABOUR UNION CO-OPERATIVE RETIREMENT FUND	0	46.691	46.691
**D	BANCO CENTRAL DE TIMOR-LESTE (BCTL)	0	596.415	596.415
**D	ROCKEFELLER & CO., INC	0	17.000	17.000
**D	CTIVP DFA INTERNATIONAL VALUE FUND	0	194.821	194.821
**D	PFA PENSION FORSIKRINGSAKTIESELSKAB	0	15.780	15.780
**D	JPMORGAN CHASE BANK - PB - UNITED STATES INDIVIDUALS	0	3.921	3.921
**D	JPMORGAN CHASE BANK - PB - UNITED STATES TRUSTS	0	5.179	5.179
**D	JPMORGAN CHASE BANK - PB - UNITED STATES PARTNERSHIP	0	1.970	1.970
**D	BRUNEI SHELL RETIREMENT BENEFIT FUND	0	3.314	3.314

## LISTA ESITO DELLE VOTAZIONE

Oggetto: **Relazione sulla politica in materia di remunerazione e sui compensi corrisposti (I Sez.): politica in materia di remunerazione.****FAVOREVOLI**

Badge	Ragione Sociale	Proprio	Delega	Totale
**D	TELSTRA SUPERANNUATION SCHEME	0	16.310	16.310
**D	FRANKLIN INTERNATIONAL CORE EQUITY FUND	0	254.968	254.968
**D	TEMPLETON INTERNATIONAL STOCK TRUST	0	102.515	102.515
**D	JEFFREY LLC	0	9.875	9.875
**D	ANZ WHOLESALE INTERN.SHARE NO. 1 FUND	0	8.459	8.459
**D	TCORPIM INTERNATIONAL SHARE (UNHEDGED) F	0	149.401	149.401
**D	ISHARES WHOLESALE SCREENED INT EQ IND F	0	16.039	16.039
**D	ISHARES EDGE MSCI WORLD MINIMUM VOLAT ET	0	3.074	3.074
**D	IBM PERSONAL PENSION PLAN TRUST	0	37.127	37.127
**D	ONEPATH LOW VOLATILITY GLOBAL EQ IN POOL	0	23.367	23.367
**D	ONEPATH GLOB SHARES LARGE CAP UNHED IN P	0	208.266	208.266
**D	ACCIDENT COMPENSATION CORPORATION	0	60.243	60.243
**D	SUPER FUNDS MANAG CORP SOUTH AUSTRALIA	0	24.816	24.816
**D	TEMPLETON GLOBAL GROWTH FUND LIMITED	0	198.556	198.556
**D	TEMPLETON INTERNATIONAL EQUITY TRUST	0	144.877	144.877
**D	TEMPLETON GLOBAL TRUST FUND	0	36.210	36.210
**D	JP MORGAN CHASE RETIREMENT PLAN	0	132.028	132.028
**D	MTBJ DAIDO LIFE FOREIGN EQUITY MOTHER FD	0	3.510	3.510
**D	ISHARES WHOLESALE INTERN EQ INDEX FUND	0	176.150	176.150
**D	SUPERANNUATION FUNDS MANAGEMENT CORP	0	4.384	4.384
**D	SUPERANNUATION FUNDS MANAGEMENT CORPORAT	0	17.095	17.095
**D	BT WHOLESALE MULTI MANAG INTL SHARE FUND	0	63.376	63.376
**D	WSSP INTERNATIONAL EQUITIES TRUST	0	248.441	248.441
**D	KOOKMIN BANK ACTING AS TRUSTEE OF KIM PRIVATE NOBLE CLASS GLOBAL EQUITY MASTER INVESTMENT TRUST	0	7.146	7.146
**D	QANTAS SUPERANN. LTD ATF QANTAS SUP.PLAN	0	17.554	17.554
**D	THE BOEING COMPANY EMPLOYEE RETIREMENT P	0	159.810	159.810
**D	ISHARES ALLCOUNTRY EQUITY INDEX FUND	0	10.128	10.128
**D	BAPTIST HEALTH SOUTH FLORIDA INC	0	326.228	326.228
**D	BLACKROCK FISSION INDEXED INTL EQUITY FD	0	19.595	19.595
**D	ADVANCE INTERNATIONAL SHARE INDEX FUND	0	214.269	214.269
**D	UBS FTSE RAFI DEVELOPED 1000 INDEX FUND	0	34.423	34.423
**D	UBS MSCI WORLD MINIMUM VOLATILITY IND FD	0	5.807	5.807
**D	RETIREMENT INCOME PLAN OF SAUDI ARABIAN OIL COMPANY	0	3.023	3.023
**D	NVIT INTERNATIONAL INDEX FUND	0	352.827	352.827
**D	FRANKLIN TEMPLETON VARIAB. INSURANCE	0	535.991	535.991
**D	SOUTHERN COMPANY SYSTEM MASTER RETIREMEN	0	654.283	654.283
**D	T. ROWE PRICE INT.F.INC.T.R.P.INT.VAL.EQ	0	6.031.446	6.031.446
**D	EQ ADVISORS TRUST-AXA INTL.VALUE MANAGED	0	217.833	217.833
**D	MINISTRY OF ECONOMY AND FINANCE	0	3.191	3.191
**D	MINISTRY OF ECONOMY AND FINANCE	0	244.640	244.640
**D	T ROWE PRICE INTERNATIONAL EQUITY INDEX	0	179.545	179.545
**D	FLEXSHAR.MORN.DEV.MARK.EX-US FAC.TILT IN	0	95.703	95.703
**D	SBC MASTER PENSION TRUST	0	430.345	430.345

## LISTA ESITO DELLE VOTAZIONE

Oggetto: **Relazione sulla politica in materia di remunerazione e sui compensi corrisposti (I Sez.): politica in materia di remunerazione.****FAVOREVOLI**

Badge	Ragione Sociale	Proprio	Delega	Totale
**D	EQ ADV. TRUST AXA INTL.CORE MANAGED VOLA	0	127.819	127.819
**D	SBC MASTER PENSION TRUST 208	0	60.755	60.755
**D	T ROWE CONCENTRATED INTERNAT EQUITY FUND	0	401.415	401.415
**D	FLEXSHARES MORNINGSTAR GLOBAL UPSTREAM N	0	479.482	479.482
**D	EQ ADVISORS TRUST EQ-GLOBAL EQUITY MANAG	0	100.968	100.968
**D	EQ ADVISORS TRUST - EQ/INTERNATIONAL MAN	0	360.602	360.602
**D	EQ ADVISORS TRUST - ATM INTERNATIONAL MA	0	260.316	260.316
**D	JNL/MELLON CAPITAL INTNAL INDEX FUND	0	292.064	292.064
**D	FLEXSHARES INTERNATIONAL QUALITY DIVIDEND DEFENSIVE INDEX FUND	0	4.448	4.448
**D	SBC MASTER PENSION TRUST	0	97.666	97.666
**D	T. ROWE PRICE INTERNATIONAL CONCENTRATED	0	488.973	488.973
**D	T ROWE PRICE GLOBAL ALLOCATION FUND INC	0	57.503	57.503
**D	FLEXSHARES STOXX GLOBAL ESG IMPACT INDEX	0	358	358
**D	GOLDMAN SACHS TRUST - GOLDMAN SACHS ABSOLUTE RETURN TRACKER FUND	0	1.300	1.300
**D	GOLDMAN SACHS INTER EQUITY INSIGHTS FUND	0	258.081	258.081
**D	GOLDMAN SACHS VARIABLE INS TRUST - G SACHS STRATEGIC INTER EQUITY FUND	0	13.476	13.476
**D	PUBLIC EMPLOYEES RETIREMENT SYSTEM OF OHIO	0	1.137.493	1.137.493
**D	MTB GOVERNMENT PENSION INVESTMENT FUND 4	0	9.331.437	9.331.437
**D	THE MASTER TRUST BANK OF JAPAN LTD	0	2.986.129	2.986.129
**D	NATIONAL FARMERS UNION MUTUAL INSURANCE	0	111.801	111.801
**D	JOHN LEWIS PARTNERSHIP TRUST FOR PENSION	0	78.043	78.043
**D	THE BARCLAYS BANK UK RETIREMENT FUND	0	39.735	39.735
**D	THE MASTER TRUST BANK OF JAPAN, LTD. AS TRUSTEE FOR MUTB400045792	0	1.521.723	1.521.723
**D	VANGUARD FID COMPANY EUROPEAN STOCK INDE	0	119.088	119.088
**D	VANGUARD TOTAL INTERNATIONAL STOCK INDEX	0	43.551.836	43.551.836
**D	MTB FOR GOVERNMENT PENSION FD45828	0	236.011	236.011
**D	THE MASTER TRUST BANK OF JAPAN LTD	0	4.989.801	4.989.801
**D	STATE OF CALI SAV PLUS PROG MASTER TRUST	0	178.237	178.237
**D	INTERNATIONALE KAPITALSANLAGEGESELLSCHAF	0	25.000	25.000
**D	SUEBIA FONDS	0	145.317	145.317
**D	OB 2	0	84.803	84.803
**D	EPS	0	54.024	54.024
**D	BMW AG	0	56.579	56.579
**D	NATIONAL PENSION INSURANCE FUND	0	4.291	4.291
**D	NATIONWIDE INTERNATIONAL INDEX FUND	0	228.836	228.836
**D	T ROWE PRICE EUROPEAN STOCK FUND	0	1.261.122	1.261.122
**D	TEMPLETON INSTIT.FUNDS-INTL.EQUITY SERIE	0	753.707	753.707
**D	NVIT GS INTERNATIONAL EQUITY INSIGHTS FU	0	161.558	161.558
**D	EQ ADVISORS TR EQ TEMPLE GLOB EQ M VO P	0	23.572	23.572
**D	FLEXSHARES INTERNATIONAL QUALITY DIVIDEND DYNAMIC INDEX FUND	0	64.881	64.881
**D	NVIT MULTI-MANAGER INTERNATIONAL VALUE F	0	12.093	12.093
**D	EQ ADVISORS TRUST - 1290 VT SMARTBETA EQ	0	2.100	2.100
**D	VANTAGETRUST III MAST COLLECT INVE FU TR	0	166.399	166.399

## LISTA ESITO DELLE VOTAZIONE

Oggetto: **Relazione sulla politica in materia di remunerazione e sui compensi corrisposti (I Sez.): politica in materia di remunerazione.****FAVOREVOLI**

Badge	Ragione Sociale	Proprio	Delega	Totale
**D	BBP INKA	0	25.134	25.134
**D	THE NATIONAL FARMERS UNION MUTUAL INS LINK PEN	0	24.418	24.418
**D	THE MASTER TRUST BANK OF JAPAN LTD	0	88.533	88.533
**D	THE MASTER TRUST BANK OF JAPAN LTD	0	192.790	192.790
**D	BUREAU OF LABOR FUNDS - LABOR RETIREMENT FUND	0	4.290	4.290
**D	NEW YORK STATE COMMON RETIREMENT FUND	0	63.300	63.300
**D	STATE OF WYOMING	0	125.801	125.801
**D	MINEWORKERS PENSION SCHEME	0	568.998	568.998
**D	FIDELITY INV.FUNDS-FIDELITY INDEX WORLD	0	117.051	117.051
**D	FIDELITY INV. FIDELITY INDEX EUROPE EX U	0	159.340	159.340
**D	T.ROWE PRICE FUNDS OEIC - CONTINENTAL EU	0	4.604	4.604
**D	THE MASTER TRUST BANK OF JAPAN LTD	0	17.506	17.506
**D	BLACKROCK INTERNATIONAL INDEX V.I.FUND OF BLACKROCK VARIABLE SERIES FUNDS INC.	0	32.371	32.371
**D	BLACKROCK MANAG.VOL.V.I. F.OF BLACK.VAR.	0	5.598	5.598
**D	BLACKROCK TACTICAL OPP FD OF BLACK FDS	0	24.865	24.865
**D	THE MASTER TRUST BANK OF JAPAN LTD	0	212.349	212.349
**D	THE MASTER TRUST BANK OF JAPAN LTD	0	1.126.158	1.126.158
**D	BLACKROCK INSTITUTIONAL TRUST COMPA	0	4.774.289	4.774.289
**D	BLACKR INS T COMP NA INV F FOR EMP BEN T	0	16.872.411	16.872.411
**D	BLACKROCK MSCI EAFE EQUITY INDEX NON-LENDABLE FUND	0	618.506	618.506
**D	TRUST AND CUSTODY SERVICES BANK LIMITED	0	211.633	211.633
**D	TRUST AND CUSTODY SERVICES BANK, LTD. AS TRUSTEE FOR MHTB AS TRUSTEE FOR MHAM INTERNATIONAL EQUITY INDEX MOTHER FUND	0		0
	18.956	18.956		
**D	VANGUARD INTERNATIONAL VALUE FUND 1	0	5.778.704	5.778.704
**D	VFTC INST TOTAL INT STOCK MARKET IND TRU	0	1.175.052	1.175.052
**D	EUROPE EX-UK ALPHA TILTS ESG SCREEN	0	4.360	4.360
**D	EUROPE EQUITY INDEX ESG SCREENED FU	0	163.302	163.302
**D	MSCI EUROPE EQUITY INDEX FUND B (EU	0	2.108.103	2.108.103
**D	MSCI EUROPE EQUITY ESG SCREENED INDEX FUND B	0	2.933	2.933
**D	MSCI WORLD EQUITY ESG SCREENED INDE	0	510.819	510.819
**D	MSCI WORLD MINIMUM VOLATILITY ESG SCREEN	0	5.668	5.668
**D	TFL PENSION FUND	0	37.442	37.442
**D	BLACKROCK MSCI EMU IMI INDEX FD B (EMUIM	0	2.014	2.014
**D	MSCI ACWI EX-U.S. IMI INDEX FUND B2	0	171.036	171.036
**D	THRIFT SAVINGS PLAN	0	8.892.943	8.892.943
**D	BLACKROCK CDN WORLD INDEX FUND	0	131.838	131.838
**D	BLACKROCK CDN MSCI EAFE INDEX PLUS FUND	0	19.162	19.162
**D	BLACKROCK CDN MSCI EAFE EQUITY INDEX FUN	0	1.125.712	1.125.712
**D	CDN MSCI WORLD EX-CANADA MIN VOLA IND FD	0	51.195	51.195
**D	STICHTING PENSIOENFONDS VOOR HUISARTSEN	0	70.350	70.350
**D	T.ROWE PRICE RETIREMENT HYBRID TRUST	0	478.377	478.377
**D	T ROWE PRICE INTERNATONAL VALUE EQUITY	0	3.717.470	3.717.470
**D	COLUMBIA CAPITAL ALLOCAT MODER CONSER PO	0	3.158	3.158

## LISTA ESITO DELLE VOTAZIONE

Oggetto: **Relazione sulla politica in materia di remunerazione e sui compensi corrisposti (I Sez.): politica in materia di remunerazione.****FAVOREVOLI**

Badge	Ragione Sociale	Proprio	Delega	Totale
**D	COLUMBIA CAPITAL ALLOCATION MODER AGG P	0	2.379	2.379
**D	COLUMBIA CAPITAL ALLOCATION MODERATE POR	0	3.412	3.412
**D	COLUMBIA CAPITAL ALLOCATION CONSERVAT PO	0	2.064	2.064
**D	COLUMBIA CAPITAL ALLOCATION AGGRESSIVE P	0	2.818	2.818
**D	KATHERINE C. MOORE CHARITABLE LEAD ANNUITY TRUST II	0	337	337
**D	STATE OF NEW MEXICO STATE INVEST COUNCIL	0	408.870	408.870
**D	NEW YORK LIFE INSURANCE AND ANNUITY CO	0	7.265	7.265
**D	MULTI-MANAGER DIRECTIONAL ALTERNATIVE STRATEGIES FUND	0	5.345	5.345
**D	EQ ADVISORS TRUST - EQ/WELLINGTON E	0	8.101	8.101
**D	MULTI-MANAGER INTERNATIONAL EQUITY STRATEGIES FUND	0	310.593	310.593
**D	JNL FRANKLIN TEMPLETON GRO ALLOCATION FU	0	49.672	49.672
**D	PROVEDA GLOBAL EQUITY, LP	0	1.610	1.610
**D	RETIREMENT PLAN FOR EMPLOYEES OF AETNA INC	0	61.738	61.738
**D	THE KATHERINE MOORE REVOCABLE TRUST	0	12.723	12.723
**D	JAB CONSOLIDATED LTD	0	1.265	1.265
**D	FM KIRBY DTD TRUST 1/3/75 FBO JEFFERSON W KIRBY	0	1.035	1.035
**D	FM KIRBY TRUST DTD 1/3/75 FBO S DILLARD KIRBY	0	3.532	3.532
**D	GLG INVESTMENTS UMBRELLA QIF PLC SUB FUND ELS QIF MASTER	0	236	236
**D	GLG MULTI-STRATEGY FUND	0	24	24
**D	GLG EUROPEAN LONG-SHORT FUND LTD	0	83	83
**D	MAN GLG TOPAZ LIMITED C/O MAPLES CORPORATE SERVICES LIMITED	0	128	128
**D	JAPAN TRUSTEE SERVICES BANK LTD	0	90.905	90.905
**D	FIDELITY PURITAN TF LOW PRICE STOCK FUND	0	4.795.060	4.795.060
**D	JAPAN TRUSTEE SERVICES BANK LTD	0	3.846	3.846
**D	NEUBERGER BERMAN INVESTM FUNDS PLC	0	1.971	1.971
**D	JPMORGAN ETFS (IRELAND) ICAV	0	2.064	2.064
**D	FIDELITY GROUP TRUST FOR EMPLOYEE BEN PL	0	743.952	743.952
**D	SCHRODER INTERNAT MULTI-CAP EQUITY TRUST	0	710.803	710.803
**D	THE MASTER TRUST BANK OF JAPAN LTD	0	51.414	51.414
**D	ANIMA SGR SPA - ANIMA VISCONTEO PLUS	0	213.016	213.016
**D	ANIMA SGR SPA	0	108.498	108.498
**D	ANIMA SGR SPA ANIMA CRESCITA ITALIA	0	539.468	539.468
**D	ANIMA ITALIA ANIMA SGR	0	1.898.034	1.898.034
**D	ANIMA VISCONTEO ANIMA SGR SPA	0	1.147.277	1.147.277
**D	ANIMA SFORZESCO ANIMA SGR SPA	0	559.209	559.209
**D	ANIMA SGR SPA - GESTIELLE PRO ITALIA	0	35.000	35.000
**D	ALETTI GES ABS RE	0	72.284	72.284
**D	ALETTI GES C MT IV	0	8.714	8.714
**D	ALETTI GES C MT V	0	142.217	142.217
**D	WHOLESALE UNIT TRUST GLOBAL SHS FUND 5	0	17.706	17.706
**D	MERCER UNHEDGED OVERSEAS SHARES TRUST	0	34.208	34.208
**D	FD INTERNATIONAL SHARE FUND 1	0	43.699	43.699
**D	AMP CAPITAL SPEC INTERN SHARE FUND	0	22.058	22.058



## LISTA ESITO DELLE VOTAZIONE

Oggetto: **Relazione sulla politica in materia di remunerazione e sui compensi corrisposti (I Sez.): politica in materia di remunerazione.****FAVOREVOLI**

Badge	Ragione Sociale	Proprio	Delega	Totale
**D	ACTIAM RESPONSIBLE INDEX FUND EQUITY EUR	0	525.437	525.437
**D	CM EUROPE ACTIONS	0	31.235	31.235
**D	FCP GAILLON NATURAL RESOURCES	0	20.000	20.000
**D	FCP CM-CIC EURO ACTIONS	0	147.594	147.594
**D	FCP CM FRANCE ACTIONS	0	958.746	958.746
**D	FCP UNION FRANCE	0	138.274	138.274
**D	FCP UNION EUROPE	0	330.657	330.657
**D	FCP UNI 1	0	16.608	16.608
**D	VALOR ACTIONS	0	28.000	28.000
**D	FCP SAINT ARBOGAST	0	1.611	1.611
**D	FCPE ACCOR DIVERSIFIE	0	3.245	3.245
**D	FCP SCORE SIGMA	0	3.810	3.810
**D	FCP SCORE SAXE	0	1.879	1.879
**D	FCP SCORE 620	0	692	692
**D	FCP TROUVU	0	217	217
**D	FCPE LAGARDERE PUBLICITE AUDIO	0	156	156
**D	OTIS EP DIVERSIFIE	0	6.257	6.257
**D	FCP ES GESTION EQUILIBRE	0	95.257	95.257
**D	FCP ES DYNAMIQUE	0	58.791	58.791
**D	FCP SCORE 2012	0	1.129	1.129
**D	ADREA DIVERSIFIE FRANCHE COMTE	0	1.054	1.054
**D	FCP MARIE	0	2.467	2.467
**D	FCP SCORE M A R S	0	83	83
**D	FCP ARPEGE ACTIONS	0	4.178	4.178
**D	FCP EPTA	0	3.317	3.317
**D	FCP FAMILLE FERRAND	0	949	949
**D	FCP PYRENEES GLOBAL	0	4.696	4.696
**D	FCP ASSOC GROUPE SAINT SAUVEUR	0	1.782	1.782
**D	FCPE GROUPE SAMSE	0	8.008	8.008
**D	FAMEM F	0	1.091	1.091
**D	FCP CONGREGATION DES SOEURS DE LA CROIX	0	373	373
**D	FCPE CONVERGENCE ACTIONS EUROPE	0	200	200
**D	FCPE FONCIL	0	9.265	9.265
**D	FCP OFFENSIF AIR LIQUIDE EXPANS	0	8.843	8.843
**D	RP FAMILY	0	764	764
**D	FCP PRIEURE MARQUET	0	1.697	1.697
**D	FCP UEM DIVERSIFICATION	0	643	643
**D	FCP C.A.A.A. 68	0	716	716
**D	F F M 26	0	1.469	1.469
**D	FCP SEQUOIA	0	2.000	2.000
**D	FCPE AI DIVERSIFIE	0	1.610	1.610
**D	FCPE FCP OCP	0	7.632	7.632
**D	FCP DOSKONIEV	0	700	700

## LISTA ESITO DELLE VOTAZIONE

Oggetto: **Relazione sulla politica in materia di remunerazione e sui compensi corrisposti (I Sez.): politica in materia di remunerazione.****FAVOREVOLI**

Badge	Ragione Sociale	Proprio	Delega	Totale
**D	FCP SACRE COEUR	0	2.000	2.000
**D	DIVINE PROVIDENCE JMM	0	1.000	1.000
**D	FCP TVN 2018	0	1.000	1.000
**D	FCP SCORE ACTIONS	0	1.000	1.000
**D	STOCKS FINANCES	0	1.500	1.500
**D	1504 FCP THALES AVIONICS	0	2.412	2.412
**D	STAUBLI 80 20 CREDIT MUTUEL FCPE	0	8.000	8.000
**D	STAUBLI 50 50 CREDIT MUTUEL FCPE	0	5.000	5.000
**D	FCP SCORE THANRY	0	606	606
**D	FCP SCORE SAINT JOSEPH	0	575	575
**D	FCP SCORE PILLAUD	0	849	849
**D	FCP SCORE ORMESSON	0	2.320	2.320
**D	FCP SCORE M O	0	643	643
**D	FCP SCORE GALIEN	0	2.831	2.831
**D	FCP SCORE AUMEX	0	1.776	1.776
**D	FCP SCORE AD BESANCON	0	1.992	1.992
**D	FCP PIPE LINE SUD EUROPEEN	0	1.384	1.384
**D	FCP PATRIMOINE PLACEMENT 5	0	1.036	1.036
**D	FCP PATRIMOINE PLACEMENT 3	0	2.174	2.174
**D	FCP PATRIMOINE PLACEMENT 2	0	653	653
**D	LEXMARK DYNAMIQUE	0	2.371	2.371
**D	FCP GUTENBERG	0	2.377	2.377
**D	FCP GROUPE FORD FRANCE	0	2.119	2.119
**D	FCP GESTION PLACEMENT 1	0	743	743
**D	1515 FCP GERARD PERRIER	0	1.629	1.629
**D	1448 FCPE GE FACTOFRANCE	0	1.828	1.828
**D	FREESCALE DIVERSIFIE	0	6.763	6.763
**D	1584 FCP FERTILSODEBO	0	2.751	2.751
**D	FCP EUROP ASSISTANCE DIVERSIFIE	0	875	875
**D	FCP ESSO DIVERSIFIE	0	40.000	40.000
**D	FCP CRYOSTAR FRANCE	0	267	267
**D	FCP CH RIVER LABORATOIRES FRANCE	0	1.694	1.694
**D	FCP CAPSUGEL	0	3.875	3.875
**D	FCP PROVENCE DIVERSIFIE	0	230	230
**D	1262 FCP BEHR FRANCE	0	58	58
**D	FCPE AREVA ACTIONS	0	17.982	17.982
**D	APA SOLIDARITE FCP	0	1.235	1.235
**D	ACM ACTIONS PLUS	0	1.682	1.682
**D	ACM ACTIONS	0	1.210	1.210
**D	KUWAIT FUND FOR ARAB ECONOMIC DEVELOPMEN	0	156.459	156.459
**D	SCHRODER GLOBAL ENHANCED INDEX FUND	0	40.932	40.932
**D	AXA EQUITABLE LIFE INSURANCE CO	0	28.148	28.148
**D	SCHRODER GLOBAL ACTIVE VALUE FUND	0	32.131	32.131

## LISTA ESITO DELLE VOTAZIONE

Oggetto: **Relazione sulla politica in materia di remunerazione e sui compensi corrisposti (I Sez.): politica in materia di remunerazione.****FAVOREVOLI**

Badge	Ragione Sociale	Proprio	Delega	Totale
**D	SCHRODER GLOBAL RECOVERY FUND	0	907.079	907.079
**D	SCHRODER PENSION MANAGEMENT LTD	0	35.146	35.146
**D	EQ ADVISORS TRUST - EQ/AB DYNAMIC MODERA	0	102.922	102.922
**D	MFS GLOBAL TOTAL RETURN FUND	0	509.461	509.461
**D	EQ ADV TRUST EQ/INT. EQ. INDEX PORTFOLIO	0	550.559	550.559
**D	EQ ADVISORS TRUST - EQ/WELLINGTON E	0	21.574	21.574
**D	MFS GLOBAL ALTERNATIVE STRATEGY FUND	0	5.664	5.664
**D	MFS INSTITUTIONAL INTERNATIONAL EQUITY F	0	6.116.128	6.116.128
**D	MFS DIVERSIFIED INCOME FUND	0	329.572	329.572
**D	JPM FUND ICVC-JPM MULTI-ASSET INCOME FD	0	13.339	13.339
**D	SCHRODER MOORGATE I FUND	0	123.014	123.014
**D	SCHRODER DIVERSIFIED GROWTH FUND	0	36.288	36.288
**D	EQ.ADVISORS TRUST-AXA/AB DYNAMIC GROWTH	0	23.287	23.287
**D	BUREAU OF LABOR FUNDS- LABOR PENSION FUND	0	1.138	1.138
**D	BUREAU OF LABOR FUNDS- LABOR PENSION FUND	0	377	377
**D	BUREAU OF LABOR FUNDS-LABOR PENSION FUND	0	207	207
**D	BUREAU OF LABOR FUNDS - LABOR RETIREMENT FUND	0	13.032	13.032
**D	BUREAU OF LABOR FUNDS- LABOR PENSION FUND	0	8.212	8.212
**D	BUREAU OF LABOR FUNDS- LABOR PENSION FUND	0	34.717	34.717
**D	MISSOURI EDUCATION PENSION TRUST	0	562.164	562.164
**D	SCHRODER ADVANCED BETA GLOBAL EQUITY SMA	0	9.130	9.130
**D	SCHRODER INCOME_FUND	0	3.250.416	3.250.416
**D	SCHRODER INCOME MAXIMSER	0	1.780.611	1.780.611
**D	SCHRODER RESPONSIBLE VALUE UK EQUITY FUN	0	160.731	160.731
**D	SCHRODER QEP GLOBAL ACTIVE VALUE FUND	0	247.673	247.673
**D	SCHRODER EUROPEAN RECOVERY FUND	0	804.874	804.874
**D	SCHRODER GLOBAL EQUITY INCOME FUND	0	1.129.384	1.129.384
**D	SCHRODER QEP GLOBAL CORE FUND	0	221.322	221.322
**D	TRUST AND CUSTODY SERVICES BANK LTD AS TRUSTEE FOR FEDERATION OF NATIONAL PUBLIC SERVICE PERSONNEL MUTUAL AID ASSOCIATIO	0		0
	146.140	146.140		
**D	JPMORGAN DIVERSIFIED RETURN GLOB EQ ETF	0	8.834	8.834
**D	JPMORGAN INSURANCE TRUST INCOME BUILD PO	0	1.038	1.038
**D	JPMORGAN INCOME BUILDER FUND	0	120.928	120.928
**D	JPMORGAN GLOBAL ALLOCATION FUND	0	6.343	6.343
**D	JPMORGAN BETABUILDERS EUROPE ETF	0	282.377	282.377
**D	JPMORGAN BETABUILDERS INTERNATIONAL	0	8.410	8.410
**D	JPMORGAN DIVERSIF RETURN INTERNAT EQ ETF	0	167.919	167.919
**D	JPMORGAN DIVERSIFIED RETURN EUROPE EQUITY ETF	0	3.981	3.981
**D	JPMORGAN DIVERSIFIED FUND	0	9.278	9.278
**D	MFS INTERNATIONAL RESEARCH EQUITY LLC	0	26.422	26.422
**D	VERMONT PENSION INVESTMENT COMMITTE	0	185.155	185.155
**D	U S STEEL CORPO REPRES RETIREES BENEF TR	0	3.646	3.646
**D	MASTER TRUST FOR THE SIEMENS MEDICAL SOL	0	104.299	104.299

## LISTA ESITO DELLE VOTAZIONE

Oggetto: **Relazione sulla politica in materia di remunerazione e sui compensi corrisposti (I Sez.): politica in materia di remunerazione.****FAVOREVOLI**

Badge	Ragione Sociale	Proprio	Delega	Totale
**D	OPPENHEIMER GLOBAL MULTI-ASSET GROWTH FUND	0	11.943	11.943
**D	MASTER TRUST FOR SIEMENS PENSION PLANS	0	32.357	32.357
**D	MASTER TRUST FOR SIEMENS SAVINGS PLANS	0	157.478	157.478
**D	COMMINGLED PENSION TRUST FUND (INTREPID INTERNATIONAL) OF JPMORGAN CHASE BANK	0	1.044.705	1.044.705
**D	SCHRODER GLOBAL MULTI-CAP VALUE PORTFOLIO L.P	0	9.096	9.096
**D	THE THALIDOMIDE CHILDRENS TRUST	0	22.630	22.630
**D	INTERNATIONALE KAPITALANLAGEGESELLSCHAFT MBH	0	1.892.665	1.892.665
**D	SONDERVERMOGEN INKA TERTIUS	0	10.863	10.863
**D	SONDERVERMOGEN PKMF INKA	0	64.805	64.805
**D	INTERNATIONALE KAPITALANLAGEGESELLSCHAFT MBH YORCKSTR. 21, DSSELDORF, 40476 GERMANY	0	945.377	945.377
**D	FRANKLIN TEMPLETON SHARIAH FUNDS 8A	0	69.056	69.056
**D	THE PRUDENTIAL ASSURANCE COMPANY LTD	0	1.775.031	1.775.031
**D	PRUDENTIAL PENSIONS LIMITED	0	124.897	124.897
**D	ROYAL LONDON GROUP PENSION SCHEME	0	38.621	38.621
**D	REASSURE LIMITED	0	681.672	681.672
**D	AI UK EQUITY INCOME FUND	0	100.423	100.423
**D	AI DISTRIBUTION LIFE FUND	0	46.850	46.850
**D	TEMPLETON EUROPEAN EQUITY MASTER FUND	0	4.167	4.167
**D	AIA GLOBAL MULTI-FACTOR EQUITY FUN HSBC FRANCE	0	2.628	2.628
**D	MARITIME AND PORT AUTHORITY OF SINGAPORE	0	1.010	1.010
**D	JPMORGAN MULTI BALANCED FUND	0	1.920	1.920
**D	SCHRODER IN.P.F.ADV.GL.EQUITY.FU	0	25.565	25.565
**D	JPMORGAN MULTI INCOME FUND	0	49.454	49.454
**D	HSBC GLOBAL POWER RESOURCES EQUITY FUND	0	59.397	59.397
**D	BEST INVESTMENT CORPORATION	0	364.682	364.682
**D	TRUST & CUSTODY SERVICES BANK LTD	0	342.752	342.752
**D	TRUST & CUSTODY SERVICES BANK LTD AS TRUSTEE FOR PENSION INVESTMENT FUND TRUST NUMBER 21	0	43.223	43.223
**D	MHTB (LUX)/TMA UMBRELLA FUND-GLOBAL EQUI	0	11.000	11.000
**D	TMA UMBRELLA FD-TMA ACWI EX-JAPAN PORTF.	0	16.400	16.400
**D	INV. DANSKE INVEST EUROPA INDEKS KL	0	128.588	128.588
**D	INV DANSKE INVEST GLOBAL INDEKS KL	0	11.321	11.321
**D	INV DAN INV SEL GLOB EQUITY SOL AKK KL	0	49.742	49.742
**D	INV PROCAPTURE EUROPE INDEX FUND ACC KL	0	489.135	489.135
**D	GLOBAL AC INDEX FUND - ACCUMULATING KL	0	77.224	77.224
**D	PROFIL INVEST DANICA PENSJON NORGE	0	106.440	106.440
**D	AFDELING DANICA LINK - INDEKS GLOBALE AKTIER	0	11.080	11.080
**D	KAPITALFOR DANSKE INVEST INSTITUT DANICA PENSIONS - AKTIER	0	390.687	390.687
**D	DANICA PENSION LIVSFORSIKRINGSAKTIESELSKAB	0	59.661	59.661
**D	DANSKE BANK PULJER	0	74.283	74.283
**D	SCOR SE PC SEGMENT	0	557.000	557.000
**D	SCOR SWITZERLAND ASSET SERVICES AG	0	215.000	215.000
**D	WIF-EUROPE OPPORTUNITIES FUND	0	62.320	62.320
**D	NMM5 GHDE SCH ACCOUNT	0	560.200	560.200

## LISTA ESITO DELLE VOTAZIONE

Oggetto: **Relazione sulla politica in materia di remunerazione e sui compensi corrisposti (I Sez.): politica in materia di remunerazione.****FAVOREVOLI**

Badge	Ragione Sociale	Proprio	Delega	Totale
**D	SWISS NATIONAL BANK	0	11.907.281	11.907.281
**D	ACM MUT FONDS GENERAL	0	459.900	459.900
**D	ACM IARD SA	0	277.590	277.590
**D	ACM VIE SA FONDS GENERAL	0	2.236.751	2.236.751
**D	SMITH & WILLIAMSON OVERSEAS	0	650	650
**D	ALPHA ARCHITECT INTERNATIONAL QUANTITATI	0	139.620	139.620
**D	FIDUCIARY TRUST COMPANY INTERNATIONAL AS AGENT FORUS CLIENTS	0	334	334
**D	KUTXABANK GESTION SGIIC S.A.	0	222.872	222.872
**D	VIDACAIXA, S.A.	0	834.434	834.434
**D	CAIXABANK ASSET MANAGEMENT SGIIC SA	0	390.547	390.547
**D	NATIONAL WESTMINSTER BANK	0	39.967	39.967
**D	RUSSELL INVESTMENTS INSTITUTIONAL FUNDS	0	16.789	16.789
**D	BLUEBAY GLOBAL CONVERTIBLE BOND FUND	0	75.176	75.176
**D	BLUEBAY US GLB CONV BND FND	0	2.650	2.650
**D	RBC FUNDS FOR BLUEBAY GLOBALMON THLY INCOME BOND FUND	0	36.893	36.893
**D	CENTRICA COMBINED COMMONINVESTMENT FUND LIMITED	0	37.474	37.474
**D	BLUEBAY FUNDS - BLUEBAY GLOBAL CONVERTIBLE BOND FUND	0	47.350	47.350
**D	PB SSGA INTL EQ TAX	0	33.357	33.357
**D	IQ 500 INTERNATIONAL ETF	0	75.835	75.835
**D	SUBSIDIZED SCHOOLS PROVIDENT FUND	0	23.620	23.620
**D	GNPF COL EAFE GINNA Q	0	5.100	5.100
**D	CENTRAL PENSION FUND OF THE INTERNATIONAL UNION OF OPERATINGENGINEERS AND PARTICIPATING EMPLOYERS	0	40.403	40.403
**D	VOYA GLOBAL HIGH DIVIDEND LOW VOLATILITY FUND	0	5.100	5.100
**D	STICHTING BEDRIJFSTAKPENSIOENFONDS	0	146.450	146.450
**D	STICHTING SPOORWEGPENSIOENFONDS	0	25.142	25.142
**D	THE CONSOLIDATED EDISON PENSION PLAN MASTER TRUST	0	180.748	180.748
**D	DEP QF SSGA NONUS EQUITY B2	0	15.008	15.008
**D	DEP QF SSGA NONUS EQUITY B1	0	13.158	13.158
**D	DEP QF SSGA NONUS EQUITY R2	0	17.646	17.646
**D	DEP QF SSGA NONUS EQUITY H1	0	10.174	10.174
**D	ST PF UNILEVER POS SCREENING PANEUR	0	484.200	484.200
**D	USMIA GLOBAL EQUITY	0	8.251	8.251
**D	M1RF ARROWSTREET FOREIGNL	0	114.332	114.332
**D	M1RF MFS FOREIGN LARGE	0	148.721	148.721
**D	M1RF FISHER FRN LRG	0	180.909	180.909
**D	MARANIC II LLC	0	6.657	6.657
**D	MULTI ADVISOR FUNDS INTERNATIONAL EQUITY VALUE FUND	0	56.384	56.384
**D	PRINCIPAL DIVERSIFIED SELECT REAL ASSET FUND	0	9.717	9.717
**D	TENNESSEE VALLEY AUTHORITY ASSET RETIREMENT TRUST	0	16.531	16.531
**D	VY FRANKLIN INCOME PORTFOLIO	0	10.614	10.614
**D	FFI STRATEGIES PORTFOLIO	0	3.769	3.769
**D	ALAMOSA LLC	0	1.235	1.235
**D	INTL EQUITY FUND MONDRIAN	0	1.646.394	1.646.394

## LISTA ESITO DELLE VOTAZIONE

Oggetto: **Relazione sulla politica in materia di remunerazione e sui compensi corrisposti (I Sez.): politica in materia di remunerazione.****FAVOREVOLI**

Badge	Ragione Sociale	Proprio	Delega	Totale
**D	CANDENCE GLOBAL EQUITY FUND LP	0	529	529
**D	DRMA LTD	0	71.775	71.775
**D	C9W CITW FD PARAMETRIC	0	9.161	9.161
**D	WF FAIMT STATE STREET GLOBAL SERV	0	22.880	22.880
**D	CENTRAL PENSION FUND OF THE INT. UNION OF OPERATINGENGINEERS AND PARTICIPATING EMPLOYERS	0	189.841	189.841
**D	MANULIFE MULTIFACTOR DEVELOPED INTERNATIONAL INDEX	0	16.059	16.059
**D	CERVURITE INTERNATIONAL LLC	0	20.710	20.710
**D	1975 IRREV TRUST OF C D WEYERHAEUSER	0	1.768	1.768
**D	CDW 73 IRR PARA GL	0	1.544	1.544
**D	MOTHER CABRINI HEALTH FOUNDATION, INC.	0	35.397	35.397
**D	BARNARD COLLEGE	0	7.629	7.629
**D	THE ALAIN LEGER FAMILY TRUST	0	20.410	20.410
**D	CORONATION FUND MANAGERS PTY LIMITED	0	11.160	11.160
**D	JOHN M MC DONOUGH IRAR MAN AND NAPIER	0	710	710
**D	G MCLACHLAN DECL TR-MANNING-NAPIER	0	1.051	1.051
**D	J MCCARTNEY 12-30-97 MANNING-NAPIER	0	1.004	1.004
**D	J HANSEN REV TR 4 29 81 MANNING	0	2.407	2.407
**D	PATRICK R HANS MANNING AND NAPIER	0	513	513
**D	GRUSECKI NEXGEN LLC MANNING AND NAPIER	0	1.263	1.263
**D	GOLDER 2007 FAM TR MANNING AND NAPIER	0	1.328	1.328
**D	THOMAS C GAPUTIS REV TR MANNING	0	880	880
**D	WILLIAM FOOTE 95 TR MANNING AND NAPIER	0	849	849
**D	L BUONANNO TR TEMPLE SMITH SR M AND N	0	2.929	2.929
**D	OPUS FINANCIAL LLC MANNING AND NAPIER	0	5.264	5.264
**D	CJB FAMILY TR 06-15-00-MANNING	0	2.380	2.380
**D	CJB CRUT II 11 27 06 MANNING	0	1.660	1.660
**D	CJB CRUT 5 1 01 MANNING	0	3.152	3.152
**D	JEFFREY S ARONIN REV TRUST SUB	0	3.166	3.166
**D	TANGLIN CLAYMORE LLC MANNING	0	794	794
**D	CATHERINE SLARK TR MANNING AND NAPIER	0	728	728
**D	OLIVE MC CARTHY 2009 TRUST-MANNING	0	830	830
**D	BUNRATTY HOLDINGS, LLC-MANNING INTL	0	638	638
**D	THE MALUTH FAMILY TRUST-MANNING-SUB	0	904	904
**D	FANCELLI FDN, INC. (SPECIAL)-MANNING	0	1.475	1.475
**D	DEBORAH A. SCHMIDT REV TR-MANNING	0	749	749
**D	J G FENCIK TR-MANNING AND NAPIER SUB	0	1.916	1.916
**D	R C DELL TRUST MANNING AND NAPIER ADV	0	950	950
**D	JAMES J BAKKE 1987 TRUST MANNING	0	2.937	2.937
**D	ALMEIDA FAMILY LEGACY TR MANNING	0	596	596
**D	ELIZABETH E. RIORDAN 1997 TR MANNING	0	1.149	1.149
**D	B4306 FRB M LUND REV TR	0	1.639	1.639
**D	VOLUNTARY EMPLOYEES BENEFICIARY ASSOCIATION SOUTHERN CALIFORNIA EDISON COMPANY	0	8.034	8.034
**D	THE MANUFACTURERS LIFE INSURANCE COMPANY	0	12.281	12.281

## LISTA ESITO DELLE VOTAZIONE

Oggetto: **Relazione sulla politica in materia di remunerazione e sui compensi corrisposti (I Sez.): politica in materia di remunerazione.****FAVOREVOLI**

Badge	Ragione Sociale	Proprio	Delega	Totale
**D	MORRIS 1992 GIFT TR FOR ELLEN M AND N	0	1.770	1.770
**D	A BERGDOLL REV TR MANNING AND NAPIER	0	747	747
**D	QUIGG VENTURES LLC MANNING AND NAPIER	0	997	997
**D	INVESCO MARKETS II PLC	0	8.620	8.620
**D	WILM MULTI MGR ALT FD ANALYTIC INV	0	21.499	21.499
**D	ARROWSTREET COLLECTIVE INVESTMENT TRUST	0	42.325	42.325
**D	RWSF CIT EAFE	0	536.877	536.877
**D	RWSF CIT ACWIEXUS	0	471.357	471.357
**D	FISHER INVESTMENTS INSTITUTIONAL GROUP ESG STOCK FUND FOR RETIREMENT PLANS	0	61	61
**D	FISHER INVESTMENTS INSTITUTIONAL GROUP STOCK FUND FOR RETIREMENT PLANS	0	58	58
**D	GLOBAL ATLANTIC GOLDMAN SACHSGLOBALEQUITY INSIGHTS PORTFOLIO	0	2.972	2.972
**D	GLOBAL ATLANTIC BLACKROCK DISCIPLINED INTERNATIONAL CORE PORTFOLIO	0	3.871	3.871
**D	SHELL CANADA 2007 PENSION PLAN	0	31.629	31.629
**D	FIDELITY SALEM STREET TRUST FIDELITY SAI INTERNATIONAL INDEX FUND	0	999.834	999.834
**D	SHELL CANADA 2007 PENSION PLAN 400	0	23.127	23.127
**D	TEXAS UTILITIES QUAL NDT PARTNERSHIP	0	4.545	4.545
**D	RCB AVOIRS FIA	0	20.790	20.790
**D	RCB AVOIRS OPCVM	0	655.500	655.500
**D	ZVK DEAM SPK	0	72.000	72.000
**D	RCB OMNIBUS	0	17.545	17.545
**D	ALAS INV SERVICESMONDRIAN INV	0	84.263	84.263
**D	UND INVESTMENT PARTNERSHIP COMPANY	0	1	1
**D	ADVANCED SERIES TRUST AST T ROWE PRICE GROWTH OPPORTUNITIES PORTFOLIO GATEWAY CENTER	0	118.259	118.259
**D	AST TRP DIVERS REAL GWTH PORT PDMO	0	6.128	6.128
**D	GREAT WEST CORE STRATEGIES INTERNATIONAL EQUITY FUND	0	8.861	8.861
**D	DT INTERNATIONAL STOCK INDEX FUND	0	112.646	112.646
**D	NATWEST TDS DEP BNYM RM GLO EQ FUND	0	5.281	5.281
**D	THE NATURE CONSERVANCY WORLDWIDE OFFICE	0	7.061	7.061
**D	GS TACS MARKET CONTINUOUS INTERNATIONAL	0	123.960	123.960
**D	NON US EQUITY MGRS PORT 4 LSV	0	132.100	132.100
**D	UNEMPLOYMENT PENSION FUND	0	19.467	19.467
**D	LEGAL AND GENERAL UCITS ETF PLC	0	83.935	83.935
**D	THE BANK OF NEW YORK MELLON (INTERNATIONAL) LIMITED AS TRUSTEE FOR LIONTRUST EUROPEAN INCOME FUND	0	106.316	106.316
**D	THE BANK OF NEW YORK MELLON (INTERNATIONAL) LIMITED AS TRUSTEE FOR LIONTRUST EUROPEAN ENHANCED INCOME FUND	0	0	38.524
**D	NATIONAL BANK TRUST	0	169.285	169.285
**D	CADENCE GLOBAL EQUITY FUND LP	0	2.156	2.156
**D	VANGUARD EUROPEAN STOCK INDEX FUND	0	4.427.929	4.427.929
**D	WESPATH FUNDS TRUST	0	14.021	14.021
**D	VANGUARD FTSE ALL-WORLD EX US INDEX FUND	0	4.572.028	4.572.028
**D	VAERDIPAPIRFONDEN SPARINVEST INDEX	0	28.091	28.091
**D	THE HARTFORD RETIREMENT PLAN TRUST FOR US EMPLOYEES	0	43.168	43.168
**D	SUBSIDIZED SCHOOLS P FUND NORTHERN	0	25.940	25.940

## LISTA ESITO DELLE VOTAZIONE

Oggetto: **Relazione sulla politica in materia di remunerazione e sui compensi corrisposti (I Sez.): politica in materia di remunerazione.****FAVOREVOLI**

Badge	Ragione Sociale	Proprio	Delega	Totale
**D	INTERNATIONAL EQUITY FUND	0	127.007	127.007
**D	OLD WESTBURY ALL CAP ESG FUND	0	18.406	18.406
**D	QS STRATEGIC REAL RETURN FUND	0	5.776	5.776
**D	55041 KUP GLOBALE AKTIER IV	0	4.457	4.457
**D	55002 UP EUROPÆISKE AKTIER	0	335.355	335.355
**D	KAPITALFORENINGEN EMD INVEST GLOBALE AKTIER III	0	31.905	31.905
**D	KAPITALFORENINGEN EMD INVEST GLOBALE AKTIER II	0	26.221	26.221
**D	MSAR SCHRODER	0	84.264	84.264
**D	AUTORIDADE MONETARIA DE MACAU	0	68.088	68.088
**D	XTRACKERS MSCI KOKUSAI EQUITY ETF	0	2.651	2.651
**D	BNY MELLON INTERNATIONAL EQUITY ETF	0	5.128	5.128
**D	NORFOLK COUNTRY RETIREMENT SYSTEM	0	40.132	40.132
**D	IVY PROSHARES MSCI ACWI INDEX FUND	0	5.431	5.431
**D	BCT POOLED INVESTMENT FUND SERIES SMARTEUROPEAN EQUITY FUND	0	22.174	22.174
**D	STEWARDSHIP FOUNDATION	0	2.359	2.359
**D	SEQUOIA FOUNDATION	0	227	227
**D	FOREST FOUNDATION	0	443	443
**D	JOHN SPEARS GRAT I DTD	0	11.225	11.225
**D	JOHN D SPEARS GRAT 1 DTD 2 20 2009 FBONANA SPEARS	0	5.225	5.225
**D	CAROL SPEARS TWKF3506002 JOHN SPEARS	0	1.975	1.975
**D	JOHN D. SPEARS REVOCABLE TRUST	0	61.500	61.500
**D	THE COMMONWEALTH FUND	0	1.536	1.536
**D	UNIVERSITY OF WISCONSIN	0	95.503	95.503
**D	PAUL ARTHUR BONDER PAGE LEIGH BONDOR JT TEN	0	711	711
**D	JULES M LASER MANNING AND NAPIER	0	650	650
**D	PANAGORA RISK PARITY MULTI ASSET MASTER FUND LTD	0	36.435	36.435
**D	R K MELLON INTERNATIONAL FUND	0	76.357	76.357
**D	RICHARD KING MELLON FDN	0	132.232	132.232
**D	WBW TRUST NUMBER ONE	0	1.114	1.114
**D	CF DV DYNAMIC GROWTH FUND	0	1.030	1.030
**D	CF DV INTERNATIONAL STOCK INDEX FUND	0	104.672	104.672
**D	THE BANK OF NEW YORK MELLON EMPLOYEE BENEFIT COLLECTIVE INVESTMENT FUND PLAN	0	1.934.606	1.934.606
**D	BNYM EB DYNAMIC GWTH MCM	0	3.907	3.907
**D	PACIFIC FUNDS DIVERSIFIED INCOME	0	816	816
**D	1895 FONDS FGR	0	405.328	405.328
**D	PRINCIPAL FUNDS INC DIVERSIFIED REAL ASSET FUND	0	182.635	182.635
**D	PHILADELPHIA GAS WORKS PENSION PLAN	0	4.154	4.154
**D	VAERDIPAPIRFONDEN SPARINVEST INDEX GLOBALE AKTIER ETIK KL ID SPARINVEST	0	7.803	7.803
**D	FIRST STATE INVESTMENTS ICVC FIRST STATE DIVERSIFIED GROWTH FUND	0	729	729
**D	VOYA MUTLI MANAGER INTERNATIONAL FACTORS FUND	0	66.151	66.151
**D	MEDTRONIC DEFINED CONTRIBUTION PLAN MASTER TRUST	0	53.142	53.142
**D	BELL ATLANTIC MASTER TRUST	0	406.646	406.646
**D	EMPLOYEES RETIREMENT SYSTEM OF THE STATE OF HAWAII	0	15.833	15.833



## LISTA ESITO DELLE VOTAZIONE

Oggetto: **Relazione sulla politica in materia di remunerazione e sui compensi corrisposti (I Sez.): politica in materia di remunerazione.****FAVOREVOLI**

Badge	Ragione Sociale	Proprio	Delega	Totale
**D	PENSION RESERVES INVESTMENT TRUST FUND	0	2.597.026	2.597.026
**D	OPERATING ENGINEERS LOCAL 101 PENSION FUND	0	39.516	39.516
**D	FLORIDA RETIREMENT SYSTEM	0	780.183	780.183
**D	BLACKROCK WORLD EX FLORIDA RET SYS	0	489.083	489.083
**D	FLORIDA RETIREMENT SYSTEM	0	50.102	50.102
**D	FLORIDA RETIREMENT SYSTEM	0	131.064	131.064
**D	EMPLOYEES RETIREMENT SYSTEM OF TEXAS	0	146.000	146.000
**D	BNYMTD BLK CONT EUR EQ TRCK FD INV	0	1.793.730	1.793.730
**D	PF INTERNATIONAL LARGE CAP FUND	0	27.943	27.943
**D	PACIFIC LIFE FUNDS PL INTERNATIONAL VALUE FUND	0	66.901	66.901
**D	PENN SERIES DEV INTL INDEX FUND	0	18.386	18.386
**D	BLL AQUIL LIFGLO3000 FMEN WHT INDFD	0	203.461	203.461
**D	POOL RE L AND G MSCI EQ	0	68.172	68.172
**D	AST GS MULTI ASSET PORT LIQ PDHB	0	6.745	6.745
**D	SRP PANAGORA	0	450.901	450.901
**D	UTC EDHEC BLACKROCK UNITED TECHNOLOGIES CORPORATION MASTER RETIREMENT	0	6.188	6.188
**D	TEA BLACKROCK INC INTL	0	1	1
**D	NV RBIF ALLNCEBRNSTN INTL EQ	0	23.313	23.313
**D	NV PERS SSGA EAFE INDEX PUBLIC EMPLOYEES RETIREMENT SYSTEM OF NEVADA	0	794.715	794.715
**D	NV PERS MELLON CAPITAL INDEX	0	744.610	744.610
**D	LOUISIANA STATE ERS MONDRIAN LG CAP	0	433.004	433.004
**D	LOUISIANA STATE ERS MSCI EXUS INDEX	0	137.602	137.602
**D	ENSIGN PEAK FISHER INVESTMENTS	0	283.626	283.626
**D	IN8 COP TREAS PWP RHUMBLINE MSCI	0	17.718	17.718
**D	CPA COP PSERS WELLINGTON COMMODITY COMMONWEALTH OF PENNSYLVANIA PUBLIC SCHOOL EMPLOYEES RETIREMENT SYSTEM		0	109.929
	109.929			
**D	CPA COP PSERS PSERS ACWI X US INDEX	0	322.964	322.964
**D	INTERNATIONALE KAPITALANLAGEGESELLSCHAFT MBH ACTING FOR ACCOUNT OF INKA PBEAKK	0	82.426	82.426
**D	INTERNATIONALE KAPITALANLAGEGESELLSCHAFT MBH ACTING FOR ACCOUNT OF INKA PBEAKK	0	10.108	10.108
**D	FLORIDA BIRTH RELATED NEUROLOGICAL INJURY COMPENSATION ASSOCIATION	0	35.051	35.051
**D	FRANKLIN FUND ALLOCATOR SERIES FRANKLIN INTERNATIONAL CORE EQUITY IU FUND	0	204.667	204.667
**D	ADEPT INVESTMENT MANAGEMENT PLC	0	149.003	149.003
**D	CEP DEP IP EURO EX UK ENH IND FD	0	2.452	2.452
**D	VIRGINIA RETIREMENT SYSTEM	0	648.789	648.789
**D	PMPT INKA FONDS	0	91.976	91.976
**D	PMPT INKA FONDS	0	67.330	67.330
**D	DUKE ENERGY QUALIFIED NUCLEAR DECOMMISSIONING	0	110.016	110.016
**D	PUBLIC EMPLOYEES RETIREMENT SYSTEM OF MISSISSIPPI	0	1	1
**D	INDIANA UNIVERSITY FOUNDATION SHOWALTER HOUSE	0	55.053	55.053
**D	INDIANA PUBLIC RETIREMENT SYSTEM	0	357.479	357.479
**D	ELECTRICAL WORKERS LOCAL NO 26 PENSION TRUST FUND	0	63.185	63.185
**D	METROPOLITAN LIFE INSURANCE COMPANY	0	135.256	135.256
**D	METROPOLITAN LIFE INSURANCE COMPANY	0	16.599	16.599

## LISTA ESITO DELLE VOTAZIONE

Oggetto: **Relazione sulla politica in materia di remunerazione e sui compensi corrisposti (I Sez.): politica in materia di remunerazione.****FAVOREVOLI**

Badge	Ragione Sociale	Proprio	Delega	Totale
**D	ENERGY INSURANCE MUTUAL LIMITED	0	13.905	13.905
**D	PRUDENTIAL INVESTMENT PORTFOLIO 2 PRUDENTIAL QMA INTL DEVELOPED MRKTS INDEX FUND	0	8.485	8.485
**D	UPS GROUP TRUST	0	104.529	104.529
**D	UMC BENEFIT BOARD INC	0	124.410	124.410
**D	SOUTH CAROLINA RETIREMENT SYSTEMS GROUP TRUST	0	117.110	117.110
**D	THE STATE OF CONNECTICUT ACTING THROUGH ITS TREASURER	0	412.243	412.243
**D	BOARD OF PENSIONS OF THE EVANGELICAL LUTHERAN CHURCH IN AMERICA	0	1.126	1.126
**D	THE BANK OF NEW YORK MELLON CORPORATION RETIREMENT PLANS MASTER TRUST	0	102.534	102.534
**D	SCHOOL EMPLOYEES RETIREMENT SYSTEM OF OHIO	0	358.852	358.852
**D	PUBLIC EMPLOYEES RETIREMENT ASSOCIATION OF NEW MEXICO	0	98.961	98.961
**D	KAPITALFORENINGEN INVESTIN PRO	0	9.436	9.436
**D	POWERSHARES S AND P INTERNATIONAL DEVELOPED HIGH DIVIDEND LOW VOLATILITY PORTFOLIO	0	14.298	14.298
**D	DEUTSCHE XTRKS MSCI ALL WORLD HDG	0	12.515	12.515
**D	EMPLOYEES RETIREMENT SYSTEM OF TEXAS	0	224.993	224.993
**D	AIF KAP SI II VALUE AKTIER	0	31.275	31.275
**D	NKB SI VALUE EUROPA	0	289.939	289.939
**D	NKB SII GLOBAL AKTIER MIN RISIKO	0	151.515	151.515
**D	NKB SII EUROPE VALUE	0	87.880	87.880
**D	NKB SI VALUE AKTIER	0	379.131	379.131
**D	NKB SI CUMULUS VALUE	0	38.224	38.224
**D	IQ CANDRIAM ESG INTERNATIONAL EQUITY ETF	0	13.110	13.110
**D	NON US EQUITY MANAGERS PORTFOLIO 1 SERIES	0	44.918	44.918
**D	BOK MCM DM PEQ	0	1	1
**D	THE GOVERNMENT EMPLOYEES PENSION FUND GEPP	0	28.885	28.885
**D	GAMMA EMIRATES INVESTMENTS LLC	0	50.347	50.347
**D	CEP DEP IP GLOBAL EX UK ENHAN IND	0	5.764	5.764
**D	PS FTSE LO BT EQ WT PORT	0	1.894	1.894
**D	IQ GLOBAL RESOURCES ETF	0	7.705	7.705
**D	PUBLIC EMPLOYEES RETIREMENT SYSTEM OF MISSISSIPPI	0	1	1
**D	POWERSHARES S AND P GLOBAL EX CANADA HIGH DIVIDEND LOW VOLATILITY INDEX ETF	0	8.177	8.177
**D	HRCR RPMT HAP RHUMBLINE EAFE	0	791	791
**D	BOK KIC GAEQ16	0	68.276	68.276
**D	AOHIT HAI RHUMBLINE EAFE THE ARCHDIOCESE OF HARTFORD INVESTMENT TRUST	0	1.184	1.184
**D	PFI INTL EQUITY INDEX FUND	0	207.951	207.951
**D	BNYTD CF PURISIMA EAFE TOTAL RTN FD	0	3.506	3.506
**D	INVECO STRATEGIC DEVELOPED EX-US ETF	0	94.027	94.027
**D	BANK OF KOREA	0	189.222	189.222
**D	THE STATE OF CONNECTICUT	0	24.841	24.841
**D	ALLSTATE LIFE INSURANCE COMPANY	0	336.512	336.512
**D	BNYMTCIL PS ST HIDVLWVI UCITS ETF	0	39.578	39.578
**D	GREAT WEST INTERNATIONAL INDEX FUND	0	183.053	183.053
**D	PS FTSE RAFI DEVEL MAR EX US PORT	0	541.252	541.252
**D	POWERSHARES GLOBAL FUNDS IRELAND PLC	0	11.613	11.613

## LISTA ESITO DELLE VOTAZIONE

Oggetto: **Relazione sulla politica in materia di remunerazione e sui compensi corrisposti (I Sez.): politica in materia di remunerazione.****FAVOREVOLI**

Badge	Ragione Sociale	Proprio	Delega	Totale
**D	PS FTSERAFI EU UCITS ETF BNYMTCIL	0	5.613	5.613
**D	56053 IP GLOBAL EQUITIES I	0	127.861	127.861
**D	THE LONDON BOROUGH OF BROMLEYSUPERANNUATION FUND	0	140.399	140.399
**D	WILMINGTON MULTIMANAGER INTERNATIONAL FUND	0	26.745	26.745
**D	BNYMTCIL GLG EUROPEAN EQ ALTER TRAD	0	115.884	115.884
**D	FT DOW JONES GLOBAL SEL DIV IND FD	0	277.045	277.045
**D	ADVANCED SERIES TRUST AST NEW DISCOVERY ASSET	0	62.024	62.024
**D	AZL NFJ INTERNATIONAL VALUE FUND	0	18.784	18.784
**D	DOW NL BRANDES	0	145.718	145.718
**D	PGVF SSGA	0	2.862	2.862
**D	PGEF PG E QUALIFIED PANAGORA EAFE	0	51.657	51.657
**D	AIB GROUP IRISH PENSION SCHEME AIB	0	36.946	36.946
**D	AURION GLOBAL EQUITY FUND	0	8.873	8.873
**D	MINNESOTA LIFE INSURANCE COMPANY	0	29.773	29.773
**D	HIGF HGHLD PBINF WLGTN CF	0	14.706	14.706
**D	HGHF HGHLD PBINF WLNGTN	0	29.766	29.766
**D	CITY OF NEW YORK DEFERRED COMPENSATION PLAN	0	1.080.117	1.080.117
**D	VANGUARD INTL HIGH DIV YLD INDEX FD	0	459.042	459.042
**D	NSNF PARA EAFE PI 2	0	7.912	7.912
**D	NSNF PARA EAFE PI 1	0	6.478	6.478
**D	NSNF PARA EAFE MONTI	0	14.223	14.223
**D	INVESCO FUNDS	0	2.975	2.975
**D	PUBLIC EMPLOYEE RETIREMENT SYSTEM OF IDAHO	0	829.661	829.661
**D	RAYTHEON MASTER PENSION TRUST	0	77.687	77.687
**D	PITTSBURGH THEOLOGICAL SEMINARY OF THE PRESBYTERIAN CHURCH	0	9.280	9.280
**D	PUBLIC EMPLOYEE RETIREMENT SYSTEM OF IDAHO	0	469.438	469.438
**D	PUBLIC EMPLOYEE RETIREMENT SYSTEM OF IDAHO	0	136.072	136.072
**D	LAWRENCE LIVERMORE NATIONAL SECURITY LLC AND LOS ALAMOS NATIONAL SECURITY LLC DEFINED BENEFIT BENEFIT PLANGROUP TRUST	0		0
	75.056	75.056		
**D	HRMF MFS INSTITUTIONAL AD	0	60.563	60.563
**D	ALASKA PERMANENT FUND CORPORATION	0	657.895	657.895
**D	3M ERIP RAFI EAFE	0	127.189	127.189
**D	AP7 EQUITY FUND	0	2.590.395	2.590.395
**D	RZSF3002 NON US EQ MONDRIAN	0	354.092	354.092
**D	COUNTY EMPLOYEES ANNUITY AND BENEFIT FUND OF COOK COUNTY	0	100.023	100.023
**D	QSBF PANAGORA	0	45.997	45.997
**D	DEUTSCHE XTRK MSCI STH EUR HDG ETF	0	2.508	2.508
**D	AZL INTERNATIONAL INDEX FUND	0	271.784	271.784
**D	MONDRIAN EMERGING MARKETS EQUITY TREASURER OF THE STATE OF NORTH CAROLINA EQUITY INVESTMENT FUND POOLED TRUST	0	0	3.671.770
	3.671.770			
**D	BLACKROCK ACWI USIMI	0	790.790	790.790
**D	WELLINGTON DIVERSIFIED INTL	0	1.089.847	1.089.847
**D	DIocese OF VENICE PENSION PLAN AND TRUST	0	3.387	3.387

## LISTA ESITO DELLE VOTAZIONE

Oggetto: **Relazione sulla politica in materia di remunerazione e sui compensi corrisposti (I Sez.): politica in materia di remunerazione.****FAVOREVOLI**

Badge	Ragione Sociale	Proprio	Delega	Totale
**D	UFJF MCM MSCI WORLD FD	0	31.610	31.610
**D	FIRE AND POLICE PENSION ASSOCIATION OF COLORADO	0	44.662	44.662
**D	ROWF GT ALPHAEXTEAFE	0	95.697	95.697
**D	WF AND CO CASH PLN MONDN INV PT	0	498.231	498.231
**D	ALICNY BLACKROCK GBL EQUITY	0	9.807	9.807
**D	GS KOKUSAI EQTY MASTER FD BNYMTCIL	0	18.241	18.241
**D	IOWA PUBLIC EMPLOYEES RETIREMENT SYSTEM	0	237.405	237.405
**D	FIDELITY PURITAN TRUST FIDELITY LOW PRICED STOCK K6 FUND	0	391.633	391.633
**D	SHELL PENSION TRUST	0	52.869	52.869
**D	TENNESSEE VALLEY AUTHORITY	0	43.987	43.987
**D	LF1F FISHER ASSET MGMT	0	73.070	73.070
**D	SHELL PENSION TRUST	0	81.699	81.699
**D	MNVF SSGA INTL EQUITY	0	12.781	12.781
**D	CTJ RE STANLIB GLOBAL EQUITY FD AB	0	24.089	24.089
**D	BNYTD CF CANLIFE GLOBAL EQ INC FUND	0	45.978	45.978
**D	PFI OVERSEAS FD PMC	0	131.945	131.945
**D	PFI GLOBAL DIV INCOME FD PGI VALUE	0	108.970	108.970
**D	VY TEMPLETON FOREIGN EQUITY	0	238.778	238.778
**D	VOYA INTERNATIONAL HIGH DIVIDEND EQUITY INCOME FUND	0	25.871	25.871
**D	PGTF DR NON US EQUITY GT	0	45.475	45.475
**D	DBX FTSE DEV EX US COMP FACTOR	0	1.475	1.475
**D	DEUTSCHE XTRKS MSCI EAFE CCYHDG	0	755.568	755.568
**D	TGWF PANAGORA INTL EQ	0	15.004	15.004
**D	FARMERS GROUP INC 401 K SAVINGS PLAN	0	285.510	285.510
**D	ROWF GT ALPHAEXTXUS	0	309.140	309.140
**D	ROWF GT ACWI EX US	0	1.343.141	1.343.141
**D	SBSA GEPF BLACKROCK EQUITY	0	233.515	233.515
**D	BOA PENSION PLAN MONDRIAN	0	748.538	748.538
**D	BELLSOUTH CORP RFA VEBA TRUST	0	37.633	37.633
**D	SPARTAN INTL INDEX	0	4.906.028	4.906.028
**D	TTPF PANAGORA DYN INTL EQ	0	4.912	4.912
**D	SCEF MONDRIAN	0	183.609	183.609
**D	SAEF SCE PANAGORA QUAL	0	78.848	78.848
**D	CLSF TEMPLETON	0	66.271	66.271
**D	ECBSEG	0	116.194	116.194
**D	BNYM INTL EQUITY INCOME FUNDD	0	211.370	211.370
**D	DREYFUS INDEX FUNDS INC DREYFUS INTERNATIONAL STOCK INDEX FUND	0	102.842	102.842
**D	BLL AQUILA LIFE FTSE RAFI DEVELOPED	0	640.860	640.860
**D	DEUTSCHE XTRKS MSCI EURO CCYHDG	0	155.579	155.579
**D	POWERSHARES PUREBETA FTSE DEVELOPED EX NORTHAMERICA PORTFOLIO	0	387	387
**D	BLL AQUILA LIFE EUROPEAN EQUITY	0	1.652.339	1.652.339
**D	BLL AQUILA LIFE MSCI WORLD FUND	0	491.767	491.767
**D	BLL AQUILA LIFE GLOBAL MINIMUM	0	66.135	66.135

## LISTA ESITO DELLE VOTAZIONE

Oggetto: **Relazione sulla politica in materia di remunerazione e sui compensi corrisposti (I Sez.): politica in materia di remunerazione.****FAVOREVOLI**

Badge	Ragione Sociale	Proprio	Delega	Totale
**D	AIF 21104 LPI AKT EUROPA II	0	34.597	34.597
**D	INVESTERINGSFORENINGEN LAEGERNES INVEST,	0	18.273	18.273
**D	AF81 LABOR SELECT INTL EQ	0	695.679	695.679
**D	SEMPRA ENERGY PENSION MASTER TRUST	0	73.513	73.513
**D	SEATTLE CITY EMPLOYEES RETIREMENT SYSTEM	0	28.049	28.049
**D	PS6F STATE STREET INTL EQ	0	192.062	192.062
**D	GSK TEMPLETON	0	90.105	90.105
**D	GS ACTIVE BETA INTL EQUITY ETF	0	220.764	220.764
**D	DEUTSCHE XTRK MSCI EMU HDG EQ ETF	0	12.004	12.004
**D	GS ACTIVEBETA EUROPE ETF	0	3.624	3.624
**D	IQ 50 PERCENT HEDGED FTSE EURO ETF	0	2.492	2.492
**D	IQ 50 PERCENT HEDGED FTSE INTL ETF	0	51.255	51.255
**D	ALLSTATE INSURANCE CO BLACKROCK	0	22.733	22.733
**D	INVESCO S AND P EUROPE 350 EQUAL WEIGHT INDEX ETF	0	977	977
**D	INTERNATIONALE KAPITALANLANGESESELLS CHAFT MBH	0	20.602	20.602
**D	KAPITALANLANGESESELLSCHAFT MBH	0	100.345	100.345
**D	THE AMERICAN UNIVERSITY IN CAIRO	0	4.946	4.946
**D	CC COL EAFE Q UN 2	0	7.000	7.000
**D	EMPLOYEES RETIREMENT SYSTEM OF THE CITY OF BALTIMORE	0	11.719	11.719
**D	MINISTERS AND MISSNRES BENEFIT BRD OF AMERICAN BPTST CHURCHES	0	24.552	24.552
**D	VOYA BALANCED PORT INTL VALUE	0	8.791	8.791
**D	VOYA INTERNATIONAL INDEX PORTFOLIO	0	427.400	427.400
**D	CC COL EAFE Q UN 1	0	4.900	4.900
**D	NMPF COL EAFE NMP Q	0	11.300	11.300
**D	DAEC Q SSGA INTL TC	0	4.795	4.795
**D	DAEC NQ SSGA TAX	0	3.415	3.415
**D	CITIBANK NEW YORK A.D.R. DEPT	0	22.128.358	22.128.358
**D	CITIBANK NEW YORK A.D.R. DEPT	0	12.732.072	12.732.072
**D	CITIBANK NEW YORK A.D.R. DEPT	0	40.068	40.068
**D	CITIBANK NEW YORK A.D.R. DEPT	0	470.650	470.650
**D	CITIBANK NEW YORK A.D.R. DEPT	0	1.839.730	1.839.730
**D	CITIBANK NEW YORK A.D.R. DEPT	0	2.336.916	2.336.916
**D	CITIBANK NEW YORK A.D.R. DEPT	0	2.850	2.850
**D	CITIBANK NEW YORK A.D.R. DEPT	0	156	156
**D	CITIBANK NEW YORK A.D.R. DEPT	0	24.080	24.080
**D	CITIBANK NEW YORK A.D.R. DEPT	0	18.378	18.378
**D	CITIBANK NEW YORK A.D.R. DEPT	0	66.702	66.702
**D	CITIBANK NEW YORK A.D.R. DEPT	0	17.272	17.272
**D	CITIBANK NEW YORK A.D.R. DEPT	0	3.762	3.762
**D	AMUNDI SGR SPA/ AMUNDI RISPARMIO ITALIA	0	673.993	673.993
**D	AMUNDI SGR SPA/ AMUNDI SVILUPPO ITALIA	0	2.570.305	2.570.305
**D	AMUNDI SGR SPA	0	890.593	890.593
**D	NESTLE FRANCE EQUILIBRE	0	25.906	25.906

## LISTA ESITO DELLE VOTAZIONE

Oggetto: **Relazione sulla politica in materia di remunerazione e sui compensi corrisposti (I Sez.): politica in materia di remunerazione.****FAVOREVOLI**

Badge	Ragione Sociale	Proprio	Delega	Totale
**D	SG DIVERSIFIE ISR	0	26.088	26.088
**D	SG ACTIONS INTERNATIONALES	0	100.626	100.626
**D	HALEVY A2	0	120.383	120.383
**D	UF 6 A ACT	0	60.000	60.000
**D	CASSETTE DIVERSIFIE	0	81.836	81.836
**D	SG ACTIONS EUROPE MULTIGESTION	0	9.955	9.955
**D	DIVERSIFIE ACTIONS 50-65 DU CD	0	14.754	14.754
**D	OFI MARKET NEUTRAL EQUITY	0	47.644	47.644
**D	MATMUT ACTIONS EURO	0	23.000	23.000
**D	SG ACTIONS ENERGIE	0	52.715	52.715
**D	SG ACTIONS EURO VALUE	0	193.776	193.776
**D	SG ACTIONS EUROPE	0	63.921	63.921
**D	SG ACTIONS EUROPE LARGE CAP	0	14.067	14.067
**D	LYXOR MSCI EUROPE UCITS ETF	0	255.531	255.531
**D	LYX EUR STOXX 50 (DR) U E	0	2.116.873	2.116.873
**D	LYXOR INDEX FUND EURO	0	5.311	5.311
**D	ETOILE GESTION	0	30.400	30.400
**D	ETOILE ACTIONS RENDEMENT	0	122.459	122.459
**D	ETOILE ENERGIE EUROPE	0	84.000	84.000
**D	ANTARIUS ROTATION SECTORIELLE	0	8.684	8.684
**D	ETOILE MATIERES PREMIERES	0	33.433	33.433
**D	LYXOR EURO STOXX 300 (DR)	0	264.187	264.187
**D	LYXOR STOXX EUROPE 600 (DR)	0	321.186	321.186
**D	LYX FTSE EUR MIN VAR UC ETF	0	7.233	7.233
**D	MUL - LYXOR ITALIA EQUITY PIR	0	62.868	62.868
**D	LIF - LYXOR MSCI EMU VALUE DR	0	113.784	113.784
**D	LYXOR CORE MSCI EMU DR UCITS	0	123.482	123.482
**D	LYXOR CORE MSCI WORLD (DR) UCI	0	36.209	36.209
**D	LYXOR MSCI EUROPE CLIMATE	0	117	117
**D	LYXOR MSCI WORLD CLIMATE	0	69	69
**D	LYXOR EURO STOXX 50 (DR)	0	96.897	96.897
**D	AMUNDI S.F.-EURO EQ MARKET PLU	0	29.124	29.124
**D	AM SOL IT-PROGETTO CED 04 2024	0	10.295	10.295
**D	PIONEER INVESTMENTS TOTAL RETU	0	36.044	36.044
**D	AMUNDI SOLUZ IT-PROG CED 05 20	0	58.178	58.178
**D	RWC FUNDS	0	430.043	430.043
**D	ALLIANCEBERNSTEIN FUND DYNAMIC	0	9.268	9.268
**D	KOKUSAI EQUITY INDEX FUND	0	61.642	61.642
**D	CONSULTING GROUP CAPITAL MARKE	0	60.759	60.759
**D	TRUST AND CUSTODY SERVICES BAN	0	14.982	14.982
**D	CONSULTING GROUP CAPITAL MARKE	0	322.840	322.840
**D	MULTI-ASSET ENHANCED VALUE FUN	0	980	980
**D	BRIDGE BUILDER INTERNATIONAL E	0	5.768.510	5.768.510

## LISTA ESITO DELLE VOTAZIONE

Oggetto: **Relazione sulla politica in materia di remunerazione e sui compensi corrisposti (I Sez.): politica in materia di remunerazione.****FAVOREVOLI**

Badge	Ragione Sociale	Proprio	Delega	Totale
**D	BRIDGE BUILDER INTERNATIONAL	0	5.832.596	5.832.596
**D	BLACKROCK GLOBAL SMALLCAP FUND	0	4.225	4.225
**D	AMUNDI SOL IT - PROG CED 06 20	0	38.632	38.632
**D	AMUNDI SOL IT-PROG CED 08 2020	0	47.040	47.040
**D	AMUNDI SOL IT -PROG CED 092020	0	42.504	42.504
**D	AMUNDI SF-DIVER TARG INC 11 21	0	5.517	5.517
**D	AMUNDI SOL IT-PROG CED 12 2020	0	19.011	19.011
**D	AMUNDI SOL IT-PROG CED 11 2020	0	33.639	33.639
**D	AMUNDI SOL IT-PROG CED 02 2021	0	16.477	16.477
**D	AMUNDI SOL IT-PROG CED 03 2021	0	21.198	21.198
**D	AMUNDI SOL IT-PROG CED 05 2021	0	20.921	20.921
**D	AMUNDI SOL IT-PROG CED 06 2021	0	16.413	16.413
**D	AMUNDI SOL IT-PROG CED 08 2021	0	9.602	9.602
**D	AMUNDI SOL IT-PROG CED 09 2021	0	14.974	14.974
**D	AMUNDI SF - DIV TGT INC 11 22	0	6.899	6.899
**D	AMUNDI SOL IT-PROG CED 11 2021	0	13.387	13.387
**D	AMUNDI SOL IT-PROG CED 12 2021	0	11.098	11.098
**D	AMUNDI SOL IT-PROG CED 02 2022	0	26.534	26.534
**D	AMUNDI SOL IT-PROG CED 03 2022	0	20.844	20.844
**D	AMUNDI SOL IT-PROG CED 04 2022	0	12.746	12.746
**D	AMUNDI SOL IT-PROG CED 06 2022	0	14.020	14.020
**D	AMUNDI SOL IT-PROG CED 05 2022	0	14.173	14.173
**D	AMUNDI SOL IT-PROG CED 10 2022	0	14.749	14.749
**D	AM SOL IT-PROG CED 12 2022	0	20.850	20.850
**D	ASI PROGETTO CEDOLA 04 2023	0	12.667	12.667
**D	AM SOL IT-PROG CED 05 2023	0	13.096	13.096
**D	AM SOL IT-PROG CED 06 2023	0	10.758	10.758
**D	ASI-PROGETTO CEDOLA 07 2023	0	9.642	9.642
**D	ASI-PROGETTO CEDOLA 09 2023	0	12.496	12.496
**D	ASI-PROGETTO CEDOLA 10 2023	0	12.936	12.936
**D	ASI-PROGETTO CEDOLA 12 2023	0	12.056	12.056
**D	AMUNDI S.F-EQ PLAN 60	0	8.196	8.196
**D	PI IF -EMU EQUITY	0	102.626	102.626
**D	PI IF -EUROPEAN EQUITY	0	166.310	166.310
**D	AMUNDI SOLUZ. IT-PROGETTO AZ	0	16.554	16.554
**D	AMUNDI SOL IT-PROG CED 09 2022	0	26.827	26.827
**D	AMUNDI SOL IT-PROG CED 07 2022	0	11.534	11.534
**D	OFI FUND - LYNX REAL ASSETS	0	16.981	16.981
**D	AMUNDI SIF GLOBAL ETHICAL EQUITIES	0	8.387	8.387
**D	LOMBARD ODIER FUNDS EUROPE RESPONSIBLE EQUITY ENHANCED	0	22.176	22.176
**D	SEEBYOND EQUITY FACTOR INVESTING EUROPE	0	2.542	2.542
**D	SEEBYOND EUROPE MARKET NEUTRAL	0	6.078	6.078
**D	RCO LUX MONTJOLY INVEST POOL RCG	0	3.400	3.400

## LISTA ESITO DELLE VOTAZIONE

Oggetto: **Relazione sulla politica in materia di remunerazione e sui compensi corrisposti (I Sez.): politica in materia di remunerazione.****FAVOREVOLI**

Badge	Ragione Sociale	Proprio	Delega	Totale
**D	SEYOND EUROPE MINVOL	0	420.548	420.548
**D	STRUCTURA	0	8.746	8.746
**D	AMUNDI FUNDS EUROPEAN EQUITY TARGET INCO	0	1.079.264	1.079.264
**D	AMUNDI FDS GLOBAL MULTI-ASSET TARGET INC	0	103.383	103.383
**D	AMUNDI FUNDS EUROPEAN EQUITY VALUE	0	100.597	100.597
**D	AMUNDI FUNDS GLOBAL EQUITY TARGET INCOME	0	922.656	922.656
**D	AMUNDI FUNDS REAL ASSETS TARGET INCOME	0	200.000	200.000
**D	AMUNDI FUNDS GLOBAL MULTI-ASSET	0	38.600	38.600
**D	AMUNDI FDS GLOB MULTI-ASSET CONSERVATIVE	0	72.553	72.553
**D	AMUNDI FUNDS EURO MULTI-ASSET TARGET INC	0	300.688	300.688
**D	AMUNDI FUNDS NEW SILK ROAD	0	10.500	10.500
**D	AMUNDI FUNDS EQUITY GLOBAL RESOURCES	0	168	168
**D	AMUNDI EURO STOXX 50	0	49.419	49.419
**D	CPR INVEST GLOBAL EQUITY ESG	0	4.441	4.441
**D	AMUNDI MSCI EUROPE EX UK	0	4.344	4.344
**D	AMUNDI PRIME EUROPE - UCITS ETF DR	0	4.735	4.735
**D	AMUNDI PRIME EUROZONE	0	39.556	39.556
**D	AMUNDI PRIME GLOBAL - UCITS ETF DR	0	5.124	5.124
**D	CPR INVEST-EUROPE SPECIAL SITUATIONS	0	11.592	11.592
**D	AMUNDI FUNDS MULTI ASSET CONSERVATIVE	0	2.783	2.783
**D	AMUNDI FUNDS GLOBAL PERSPECTIVES	0	823	823
**D	AMUNDI FUNDS EQUITY EUROPE RISK PARITY	0	57.735	57.735
**D	AMUNDI FUNDS DYNAMIC MULTI FACTORS EURO	0	35.000	35.000
**D	AMUNDI INDEX MSCI EUROPE	0	38.574	38.574
**D	AMUNDI INDEX MSCI WORLD	0	2.555	2.555
**D	AMUNDI INDEX MSCI EMU	0	55.368	55.368
**D	AMUNDI FUNDS EQUITY EURO RISK PARITY	0	119.405	119.405
**D	AMUNDI INDEX EQUITY GLOBAL MULTI SMART ALLOCATION SCIENTIFIC BETA	0	605	605
**D	CENTRAL BANK OF IRELAND	0	17.791	17.791
**D	EDR FUND GLOBAL VALUE	0	139.400	139.400
**D	EDMOND DE ROTHSCHILD FUND EQUITY EURO CORE	0	513.740	513.740
**D	VISION FUND-EUROPE CORE	0	90.790	90.790
**D	APSA-SRI ABSOL RETURN MULTI-ASSETS N1	0	4.552	4.552
**D	APSA-SRI ABSOL RETURN MULTI-ASSETS N2	0	566	566
**D	ARRCO QUANT 2	0	82.823	82.823
**D	EDMOND DE ROTHSCHILD ASSET MANAGEMENT	0	242.470	242.470
**D	PEYREAU	0	8.000	8.000
**D	PJD	0	7.500	7.500
**D	VILLIERS DIAPASON	0	29.082	29.082
**D	ROTONDE	0	45.000	45.000
**D	UBP ACTIONS EURO RENDEMENT	0	50.688	50.688
**D	HAMELIN DIVERSIFIE FLEX I	0	34.000	34.000
**D	RSI ACTIONS EUROPEENNES 2	0	165.000	165.000



## LISTA ESITO DELLE VOTAZIONE

Oggetto: **Relazione sulla politica in materia di remunerazione e sui compensi corrisposti (I Sez.): politica in materia di remunerazione.****FAVOREVOLI**

Badge	Ragione Sociale	Proprio	Delega	Totale
**D	CONTI DIVERSIFIE	0	62.200	62.200
**D	ARRCO LONG TERME B NATIXIS INVEST MANAGERS INTERNAT	0	105.655	105.655
**D	ELAN ORCHESTRA	0	8.000	8.000
**D	EGEPARGNE 2	0	34.100	34.100
**D	IBM H	0	3.300	3.300
**D	R PHARMA DVSF	0	70.000	70.000
**D	BOURBON 1 ROTHSCHILD ET CIE GESTION	0	106.000	106.000
**D	SAFRAN DYNAMIQUE	0	28.285	28.285
**D	SAFRAN MIXTE SOLIDAIRE	0	5.825	5.825
**D	CARP - INDO	0	223.925	223.925
**D	LCL DYNAMIQUE	0	31.347	31.347
**D	VOCATION MARCHE ARIANESPACE CONSEIL DE SURVEILLANCE DU FCP	0	3.838	3.838
**D	LCL EQUILIBRE	0	33.791	33.791
**D	ICARE	0	15.095	15.095
**D	ROPS EURO P	0	432.805	432.805
**D	FDRN AMUNDI	0	73.167	73.167
**D	TECHNIP EQUILIBRE	0	25.646	25.646
**D	TECHNIP DYNAMIQUE	0	22.523	22.523
**D	ADP DIVERSIFIE DYNAMIQUE	0	12.475	12.475
**D	ARRCO LONG TERME D ACTIONS	0	330.041	330.041
**D	AMUNDI LABEL EQUILIBRE ESR	0	31.922	31.922
**D	AMUNDI LABEL PRUDENCE ESR	0	18.845	18.845
**D	AMUNDI LABEL DYNAMIQUE ESR	0	22.025	22.025
**D	JUNON ACTIONS OBLIGATIONS	0	32.030	32.030
**D	N 1 RENDEMENT USINOR	0	12.171	12.171
**D	LV CHALLENGE	0	43.819	43.819
**D	EPARGNE PRUDENCE THALES	0	47.349	47.349
**D	L.S. DYNAMIQUE ET SOLIDAIRE	0	3.000	3.000
**D	ATOUT PULSACTIONS	0	37.041	37.041
**D	PREDICA ISR EUROPE - ACTIONS	0	13.655	13.655
**D	VILLIERS ALTO	0	42.868	42.868
**D	AMUNDI HORIZON	0	24.512	24.512
**D	PREDIQUANT A2 ACTIONS EUROPE	0	76.000	76.000
**D	AP ACTIONS 1 EURO	0	134.525	134.525
**D	AP ACTIONS 3 MIN VOL	0	73.722	73.722
**D	ROPS-SMART INDEX EURO	0	656.365	656.365
**D	SG AMUNDI ASSET MANAGEMENT	0	24.978	24.978
**D	INDOSUEZ EUROPE PATRIMOINE	0	160.000	160.000
**D	INDOSUEZ EUROPE RENDEMENT	0	25.000	25.000
**D	INDOSUEZ ALLOCATION PEA	0	124.040	124.040
**D	ING RENDEMENT EUROPE	0	72.000	72.000
**D	ABN AMRO TOTAL RETURN GLOBAL	0	4.350	4.350
**D	SEYOND ACTIONS EUROPEENNES	0	167.888	167.888

## LISTA ESITO DELLE VOTAZIONE

Oggetto: **Relazione sulla politica in materia di remunerazione e sui compensi corrisposti (I Sez.): politica in materia di remunerazione.****FAVOREVOLI**

Badge	Ragione Sociale	Proprio	Delega	Totale
**D	CNP ASSUR VALUE ET MOMENTUM	0	42.508	42.508
**D	NATIXIS LCR ACTIONS EURO	0	78.152	78.152
**D	DORVAL CONVICTIONS	0	76.543	76.543
**D	DORVAL CONVICTIONS PEA	0	31.608	31.608
**D	UNIGESTION	0	18.000	18.000
**D	SEEBYOND EQUITY FACTOR INVESTING EURO	0	7.227	7.227
**D	BBM V-FLEX	0	59.136	59.136
**D	AMUNDI EQUITY EURO CONSERVATIVE	0	24.988	24.988
**D	CPR EUROLAND PREMIUM	0	90.325	90.325
**D	ATOUT EUROLAND RESTRUCTURATION	0	34.619	34.619
**D	ATOUT FRANCE CORE PLUS	0	26.561	26.561
**D	AMUNDI PARTRIMOINE PEA	0	15.954	15.954
**D	AMUNDI RENDEMENT PLUS	0	23.084	23.084
**D	FDC A2 POCHE TITRES	0	79.556	79.556
**D	LCL ACTIONS EURO RESTRUCTURATION	0	11.810	11.810
**D	AMUNDI PATRIMOINE	0	1.166.638	1.166.638
**D	COLOMBES 6	0	71.000	71.000
**D	CPR CONSOMMATEUR ACTIONNAIRE	0	12.152	12.152
**D	AMUNDI STRATEGIES ACTIONS EUROPE RISK PARITY	0	8.491	8.491
**D	AMUNDI ACTIONS RESSOURCES NATURELLES	0	20.907	20.907
**D	PREDIQUANT EUROCROISSANCE A2	0	128.030	128.030
**D	ASSURDIX	0	27.678	27.678
**D	AMUNDI RESA ESG ACTIONS EURO	0	290.041	290.041
**D	AMUNDI EUROPE MONDE	0	44.341	44.341
**D	AMUNDI RESA ACTIONS EURO	0	20.473	20.473
**D	ATOUT MODERATIONS	0	99.704	99.704
**D	AMUNDI RESA ACTIONS EUROPE	0	12.954	12.954
**D	AMUNDI ACTIONS RESTRUCTURATIONS	0	13.936	13.936
**D	AMUNDI ACTIONS EURO ISR	0	24.254	24.254
**D	CPR EUROLAND	0	350.438	350.438
**D	CPR EUROPE NOUVELLE	0	14.878	14.878
**D	CPR EUROPE	0	17.034	17.034
**D	EDMOND DE ROTHSCHILD EQUITY EUROPE SOLVE	0	277.552	277.552
**D	EDMOND DE ROTHSCHILD ASSET MANAGEMENT (EDRAM)	0	43.610	43.610
**D	EPOQUE	0	137.770	137.770
**D	EUROPA	0	270.000	270.000
**D	AMUNDI DIVIDENDO ITALIA	0	1.155.000	1.155.000
**D	AMUNDI BILANCIATO EURO	0	15.668	15.668
**D	AMUNDI BEST SELECTION PLUS	0	49.075	49.075
**D	AMUNDI BEST SELECTION TOP	0	21.684	21.684
**D	AMUNDI BEST SELECTION CLASSIC	0	27.372	27.372
**D	AMUNDI DISTRIBUZIONE ATTIVA	0	7.127	7.127
**D	AMUNDI CEDOLA 2021	0	6.406	6.406

## LISTA ESITO DELLE VOTAZIONE

Oggetto: **Relazione sulla politica in materia di remunerazione e sui compensi corrisposti (I Sez.): politica in materia di remunerazione.****FAVOREVOLI**

Badge	Ragione Sociale	Proprio	Delega	Totale
**D	AMUNDI OBIETTIVO RISPARMIO 2022	0	1.123	1.123
**D	AMUNDI OBIETTIVO CRESCITA 2022	0	8.151	8.151
**D	AMUNDI OBIETTIVO RISPARMIO 2022 DUE	0	1.102	1.102
**D	AMUNDI OBIETTIVO CRESCITA 2022 DUE	0	8.385	8.385
**D	AMUNDI OBIETTIVO RISPARMIO 2022 TRE	0	974	974
**D	AMUNDI VALORE ITALIA PIR	0	120.000	120.000
**D	AMUNDI OBIETTIVO RISPARMIO 2022 QUATTRO	0	920	920
**D	AMUNDI ACCUMULAZIONE ITALIA PIR 2023	0	230.000	230.000
**D	MAN MULTI-STRATEGY MASTER FUND C/O MAN SOLUTIONS LTD	0	15	15
**D	MAN QUALIFYING INVESTOR FUNDS PLC-MAN GLG ELS MASTER QIF C/O GLG PARTNERS LP	0	67	67
**D	GLG EUROPEAN LONG-SHORTFUND C/O GLG PARTNERS LP	0	26	26
**D	MAN FUNDS XII SPC - MAN 1783 II SP MAPLES CORPORATE SERVICES LIMITED	0	3.723	3.723
**D	MAN GLG TOPAZ LIMITED C/O GLG PARTNERS LP	0	34	34
**D	AHL INSIGHT LIMITED	0	230	230
**D	NORGES BANK	0	874.152	874.152
**D	GOVERNMENT OF NORWAY	0	55.409.506	55.409.506
**D	JANA PASSIVE GLOBAL SHARE TRUST	0	129.923	129.923
**D	MLC INVESTMENTS, MLC LIMITED	0	202.581	202.581
**D	VICTORIAN SUPERANNUATION FUND	0	81.276	81.276
**D	CARE SUPER	0	324.814	324.814
**D	TASPLAN SUPERANNUATION FUND.	0	96.530	96.530
**D	EQUIPSUPER	0	162.628	162.628
**D	AUSTRALIAN NATIONAL UNIVERSITY	0	65.573	65.573
**D	KL EUROSTOXX50 DB	0	47.431	47.431
**D	BAPTIST FOUNDATION OF TEXAS DBA HIGHGROUND ADVISORS	0	147.447	147.447
**D	BERESFORD FUNDS PLC - SETANTA INCOME OPPORTUNITIES FUND	0	17.699	17.699
**D	BRANDES INVESTMENT PARTNERS LP.	0	107	107
**D	CITY OF LOS ANGELES FIRE AND POLICE PENSION PLAN	0	2.047.920	2.047.920
**D	ASSET MANAGEMENT EXCHANGE UCITS CCF	0	3.292	3.292
**D	STICHTING PENSIOENFONDS ING	0	107.192	107.192
**D	LEGAL AND GENERAL CCF	0	5.641	5.641
**D	CAMPBELL PENSION PLANS MASTER RETIREMENT TRUST	0	65.909	65.909
**D	FRESNO COUNTY EMPLOYEES` RETIREMENT ASSOCIATION	0	71.063	71.063
**D	FIREMEN`S ANNUITY AND BENEFIT FUND OF CHICAGO	0	106.883	106.883
**D	SPARTAN GROUP TRUST FOR EMPLOYEE BENEFIT PLANS	0	900.930	900.930
**D	EDINBURGH PARTNERS GLOBAL OPPORTUNITY TRUST PLC	0	254.575	254.575
**D	FIREMEN`S RETIREMENT SYSTEM OF ST. LOUIS	0	33.261	33.261
**D	NTCC WELLINGTON EUROPE CONTRARIAN VALUE FUND	0	26.059	26.059
**D	NUCLEAR ELECTRIC INSURANCE LIMITED	0	209.736	209.736
**D	MICHELIN NORTH AMERICA INC. MASTER RETIREMENT TRUST	0	30.016	30.016
**D	USAA MASTER TRUST (PENSION AND RSP)	0	12.931	12.931
**D	BRANDES INTERNATIONAL EQUITY FUND	0	1.375.435	1.375.435
**D	IBM DIVERSIFIED GLOBAL EQUITY FUND	0	69.096	69.096

## LISTA ESITO DELLE VOTAZIONE

Oggetto: **Relazione sulla politica in materia di remunerazione e sui compensi corrisposti (I Sez.): politica in materia di remunerazione.****FAVOREVOLI**

Badge	Ragione Sociale	Proprio	Delega	Totale
**D	NATIONAL WESTMINSTER BANK PLC AS TRUSTEE OF KES STRATEGIC INVESTMENT FUND	0	17.526	17.526
**D	EDINBURGH PARTNERS OPPORTUNITIES FUND PLC	0	39.719	39.719
**D	ELO MUTUAL PENSION INSURANCE COMPANY ELO MUTUAL PENSION INSURANCE COMPANY	0	688.346	688.346
**D	STICHTING HEINEKEN PENSIOENFONDS	0	185.358	185.358
**D	BT PENSION SCHEME LLOYDS CHAMBERS	0	5.585.453	5.585.453
**D	STICHTING PENSIOENFONDS SAGITTARIUS	0	91.864	91.864
**D	IBM PENSION PLAN	0	19.967	19.967
**D	THE BOARD OF THE PENSION PROTECTION FUND RENAISSANCE	0	120.465	120.465
**D	LOTHIAN PENSION FUND	0	1.120.111	1.120.111
**D	CHEVRON UK PENSION PLAN	0	25.074	25.074
**D	STRATHCLYDE PENSION FUND	0	3.258.194	3.258.194
**D	PUBLIC EMPLOYEES RETIREMENT ASSOCIATION OF COLORADO	0	2.462.701	2.462.701
**D	FUTURE FUND BOARD OF GUARDIANS FOR AND ON BEHALF OF THE MEDICAL RESEARCH FUTURE FUND	0	75.825	75.825
**D	FUTURE FUND BOARD OF GUARDIANS FOR AND ON BEHALF OF FUTURE FUND	0	529.441	529.441
**D	NORTHERN TRUST UCITS COMMON CONTRACTUAL FUND	0	1.079.919	1.079.919
**D	COLONIAL FIRST STATE INVESTMENT FUND 50	0	155.769	155.769
**D	COLONIAL FIRST STATE WHOLESALE INDEXED GLOBAL SHARE FUND	0	102.791	102.791
**D	MUNICIPAL EMPLOYEES` ANNUITY AND BENEFIT FUND OF CHICAGO	0	5.880	5.880
**D	UNITED NATIONS RELIEF AND WORKS AGENCY FOR PALESTINE REFUGEES IN THE NEAR EAST UNRWA HEADQUARTERS BAYADER WADI AL-SEER A	0		0
	12.785	12.785		
**D	ERIKA GLAZER	0	11.200	11.200
**D	US RETIREMENT TRUST	0	31.255	31.255
**D	RETIREMENT PLAN FOR CITY OF TAMPA GENERAL EMPLOYEES	0	48.262	48.262
**D	THOMAS L. WALTON FAMILY TRUST UAD 03/19/13	0	4.652	4.652
**D	WHEELS COMMON INVESTMENT FUND	0	21.272	21.272
**D	VIRGINIA C.MARS REVOCABLE TRUST DATED AUGUST 6, 1991	0	2.775	2.775
**D	SAMFORD UNIVERSITY PENSION PLAN TRUST	0	2.423	2.423
**D	HRW TESTAMENTARY TRUST NO. 7	0	20.813	20.813
**D	STEUART L. WALTON FAMILY TRUST UAD 3/19/13	0	9.673	9.673
**D	EXELON CORPORATION NUCLEAR DECOMMISSION TRUST - NON TAX QUALIFIED	0	2.291	2.291
**D	CLINTON NUCLEAR POWER PLANT QUALIFIED FUND CLINTON NUCLEAR POWER PLANT QUALIFIED FUND	0	5.909	5.909
**D	DAUGHTERS OF CHARITY OF ST VINCENT DE PAUL PROVINCE OF THE WEST	0	66.865	66.865
**D	CITY OF AUSTIN EMPLOYEES RETIREMENT SYSTEM	0	3.998	3.998
**D	CULTURAL INSTITUTIONS PENSION PLAN TRUST CULTURAL INSTITUTIONS RETIREMENT SYSTEM	0	12.867	12.867
**D	DOMINION RESOURCES INC. MASTER TRUST	0	113.965	113.965
**D	JOSHUA GREEN CORPORATION 1425	0	4.035	4.035
**D	FUNDO DE PENSOES ALAMEDA DE CARLOS D` ASSUMPCAO	0	29.766	29.766
**D	TRUST FOR THE PENSION PLAN OF THE CHUBB CORPORATION	0	79.689	79.689
**D	CYSTIC FIBROSIS FOUNDATION	0	96.839	96.839
**D	ARVEST FOUNDATION	0	1.361	1.361
**D	BECHTEL NR PROGRAM PENSION MASTER TRUST	0	24.315	24.315
**D	LTW INVESTMENTS LLC	0	217.700	217.700
**D	GUIDESTONE FUNDS INTERNATIONAL EQUITY FUND	0	661.812	661.812

## LISTA ESITO DELLE VOTAZIONE

Oggetto: **Relazione sulla politica in materia di remunerazione e sui compensi corrisposti (I Sez.): politica in materia di remunerazione.****FAVOREVOLI**

Badge	Ragione Sociale	Proprio	Delega	Totale
**D	MASTER TRUST AGREEMENT BETWEEN PFIZER INC AND THE NORTHERN TRUST COMPANY	0	764.399	764.399
**D	OLIN PENSION PLANS MASTER RETIREMENT TRUST	0	21.034	21.034
**D	NNPP CONTRACTOR DB MASTER TRUST	0	180.801	180.801
**D	NEW CHURCH INVESTMENT FUND	0	2.696	2.696
**D	JCW 1987 ARTICLE II DESC TRUST FBO JMW DTD 1/1/2012	0	1.102	1.102
**D	ALICE A PROIETTI FAMILY TRUST UAD 09/27/13	0	5.374	5.374
**D	JCW 1987 ARTICLE II DESC TRUST FBO TLW	0	1.080	1.080
**D	HONG KONG SAR GOVERNMENT EXCHANGE FUND	0	3.463.213	3.463.213
**D	BEAT DRUGS FUND ASSOCIATION	0	3.668	3.668
**D	HOSPITAL AUTHORITY PROVIDENT FUND SCHEME	0	341.238	341.238
**D	PUBLIC PENSION AGENCY	0	628.856	628.856
**D	PUBLIC PENSION AGENCY	0	657.063	657.063
**D	PLURIBUS LABS GLOBAL CORE EQUITY MASTER FUND LP	0	1.127	1.127
**D	BRANDES GLOBAL EQUITY INCOME FUND	0	2.589	2.589
**D	BRANDES GLOBAL EQUITY FUND	0	305.548	305.548
**D	OVERSTONE COMMON CONTRACTUAL FUND	0	756.241	756.241
**D	HPE GLOBAL EQUITY SUB FUND	0	1.543.808	1.543.808
**D	OVERSTONE FUND PLC	0	1.854.403	1.854.403
**D	ILA CLI FUND 2011	0	22.083	22.083
**D	ORIZABA, LP	0	17.955	17.955
**D	OMEGA FFIP LIMITED PARTNERSHIP	0	574	574
**D	82A HOLDINGS, LLC	0	1.023	1.023
**D	LTW GROUP HOLDINGS, LLC	0	161.739	161.739
**D	LEHMAN-STAMM FAMILY PARTNERS LLC LEHMAN-STAMM FAMILY PARTNERS LLC	0	891	891
**D	LEGAL AND GENERAL MSCI EAFE FUND LLC	0	252.312	252.312
**D	LAKE AVENUE INVESTMENTS LLC	0	92.703	92.703
**D	THE JBUT MASTER INVESTMENT PARTNERS HIP LLP C/O JACOBUS WEALTH MANAGEMENT	0	34.728	34.728
**D	NTGI-QM COMMON DAILY EAFE INDEX FUND - NON LENDING	0	257.033	257.033
**D	801 INVESTMENTS LLC	0	119.100	119.100
**D	PRO-GEN INVESTMENTS LLC	0	35.740	35.740
**D	MALACHITE 35 TRUST	0	6.068	6.068
**D	SHIMODA HOLDINGS, LLC	0	2.301	2.301
**D	FCM INTERNATIONAL LLC	0	8.743	8.743
**D	NTGI-QM COMMON DAILY ALL COUNTRY WORLD EX-US INVESTABLE MARKET INDEX FUND - NON LENDING	0	75.546	75.546
**D	MA 94 B SHARES, LP	0	93.687	93.687
**D	RDM LIQUID LLC	0	39.122	39.122
**D	CINDY SPRINGS, LLC	0	39.959	39.959
**D	SENTINEL INTERNATIONAL FUND	0	36.194	36.194
**D	SALIX, LLC	0	11.130	11.130
**D	SLW PORTFOLIO, LLC	0	83.683	83.683
**D	LEGAL AND GENERAL ASSURANCE SOCIETY LIMITED	0	188.062	188.062
**D	WAM INVESTMENTS, LLC	0	7.382	7.382
**D	GLOBAL BOND FUND WAYCROSSE INC	0	232.015	232.015

## LISTA ESITO DELLE VOTAZIONE

Oggetto: **Relazione sulla politica in materia di remunerazione e sui compensi corrisposti (I Sez.): politica in materia di remunerazione.****FAVOREVOLI**

Badge	Ragione Sociale	Proprio	Delega	Totale
**D	MS FUND LP	0	32.869	32.869
**D	SIM GLOBAL BALANCED TRUST	0	2.291	2.291
**D	THYSSEN GLOBAL INVESTMENTS CORP	0	1.376	1.376
**D	INTERNATIONAL EXPATRIATE BENEFIT MASTER TRUST	0	12.050	12.050
**D	THE HARRY L. BRADLEY JR. TRUSTS MASTER INVESTMENT PARTNERSHIP LLP C/O JACOBUS WEALTH MANAGEMENT	0	9.217	9.217
**D	LEGAL AND GENERAL EUROPEAN EQUITY INCOME FUND	0	759.000	759.000
**D	BETTER BE GOOD, LLC	0	2.516	2.516
**D	CARNELIAN INVESTMENT MANAGEMENT LLC	0	47.461	47.461
**D	CHCP GLOBAL SECURITIES LP	0	1.235	1.235
**D	EVA VALLEY MA1 LLC	0	17.102	17.102
**D	LEGG MASON QS INVESTORS GLOBAL RESPONSIBLE INVESTMENT FUND	0	1.491	1.491
**D	FISHER INVESTMENTS TRUST	0	63.245	63.245
**D	DYNASTY INVEST, LTD	0	4.959	4.959
**D	DELFINCO LP	0	16.034	16.034
**D	CHES INTERNATIONAL PROPERTIES, LTD.	0	2.023	2.023
**D	NTGI - QM COMMON DAILY ALL COUNTRY WORLD EX-US EQUITY INDEX FUND - LENDING	0	140.779	140.779
**D	NTCC COLLECTIVE FUNDS FOR GRANTOR TRUST	0	16.075	16.075
**D	K INVESTMENTS SH LIMITED	0	382.367	382.367
**D	LEGAL AND GENERAL DEVELOPED MULTI-FACTOR SL FUND LLC	0	28.310	28.310
**D	NTGI-QM COMMON DAILY EAFE INDEX FUND - LENDING	0	205.383	205.383
**D	PERMANENT FUND INVESTMENTS LLC	0	18.796	18.796
**D	BRANDES INSTITUTIONAL EQUITY TRUST	0	1.045.186	1.045.186
**D	ASCENSION ALPHA FUND, LLC	0	11.484	11.484
**D	UNITED NATIONS JOINT STAFF PENSION FUND	0	1.700.000	1.700.000
**D	INTERNATIONAL MONETARY FUND STAFF RETIREMENT PLAN	0	7.956	7.956
**D	INTERNATIONAL MONETARY FUND STAFF RETIREMENT PLAN 700	0	43.974	43.974
**D	THE PUBLIC INSTITUTION FOR SOCIAL SECURITY	0	431.454	431.454
**D	THE PUBLIC INSTITUTION FOR SOCIAL SECURITY	0	95.138	95.138
**D	THE PUBLIC INSTITUTION FOR SOCIAL SECURITY	0	129.882	129.882
**D	INTERNATIONAL MONETARY FUND RETIRED STAFF BENEFITS INVESTMENT ACCOUNT 700	0	10.147	10.147
**D	MASTER TRUST FOR CERTAIN TAX-QUALIFIED BECHTEL RETIREMENT PLANS QUALIFIED BECHTEL RETIREMENT PLANS 56.348	0	0	56.348
**D	NATIONAL COUNCIL FOR SOCIAL SEC FUND	0	5.214	5.214
**D	NATIONAL COUNCIL FOR SOCIAL SECURITY FUND.	0	35.008	35.008
**D	NATIONAL COUNCIL FOR SOCIAL SECURITY FUND.	0	35.894	35.894
**D	NGEE ANN POLYTECHNIC	0	694	694
**D	NATIONAL COUNCIL FOR SOCIAL SEC FUND	0	155.178	155.178
**D	NATIONAL COUNCIL FOR SOCIAL SEC FUND	0	495.925	495.925
**D	FIDELITY SALEM STREET TRUST FIDELITY SERIES GLOBAL EX U.S. INDEX FUND	0	1.778.371	1.778.371
**D	FIDELITY SALEM STREET TRUST: FIDELITY FLEX INTERNATIONAL INDEX FUND	0	53.340	53.340
**D	FISHER INVESTMENTS GLOBAL TOTAL RETURN UNIT TRUST FUND	0	1.609	1.609
**D	HALIFAX REGIONAL MUNICIPALITY MASTER TRUST	0	1.072	1.072
**D	PUBLIC SECTOR PENSION INVESTMENT BOARD	0	1.387.606	1.387.606

## LISTA ESITO DELLE VOTAZIONE

Oggetto: **Relazione sulla politica in materia di remunerazione e sui compensi corrisposti (I Sez.): politica in materia di remunerazione.****FAVOREVOLI**

Badge	Ragione Sociale	Proprio	Delega	Totale
**D	MICHELIN NORTH AMERICA (CANADA) INC. MASTER TRUST	0	63	63
**D	HAGFORS LIMITEDT HE R AND H TRUST COMPANY LTD	0	21.553	21.553
**D	STICHTING BLUE SKY LIQUID ASSET FUNDS	0	289.162	289.162
**D	NEW ZEALAND SUPERANNUATION FUND	0	295.318	295.318
**D	STATE UNIVERSITIES RETIREMENT SYSTEM	0	234.930	234.930
**D	MERCER PASSIVE INTERNATIONAL SHARES FUND	0	87.821	87.821
**D	ARIA CO PTY LTD AS TRUSTEE FOR COMBINED INVESTMENTS FUND	0	922.334	922.334
**D	COMMONWEALTH SUPERANNUATION CORPORATION AS TRUSTEE FOR ARIA INVESTMENTS TRUST	0	134.260	134.260
**D	MERCER OSS TRUST	0	13.458	13.458
**D	LORD MAYORS CHARITABLE FUND	0	2.062	2.062
**D	QUEENSLAND INVESTMENT TRUST NO. 2	0	91.200	91.200
**D	QIC INTERNATIONAL EQUITIES FUND	0	71.155	71.155
**D	GOVERNMENT EMPLOYEES SUPERANNUATION BOARD	0	81.540	81.540
**D	DODDINGTON GLOBAL FUND LLC	0	161.482	161.482
**D	GOVERNMENT EMPLOYEES SUPERANNUATION BOARD	0	363.431	363.431
**D	TYCO ELECTRONICS CORPORATION RETIREMENT SAVINGS AND INVESTMENT PLAN	0	19.553	19.553
**D	SAMFORD UNIVERSITY	0	3.436	3.436
**D	S.ROBSON WALTON 1999 CHILDRENS TRUST	0	4.180	4.180
**D	NTCC COLLECTIVE FUNDS FOR EMPLOYEE BENEFIT TRUSTS	0	778.008	778.008
**D	TRINITY COLLEGE CAMBRIDGE	0	14.300	14.300
**D	THE TRUSTEES OF THE HENRY SMITH CHARITY	0	55.143	55.143
**D	HRW TESTAMENTARY TRUST NO 6	0	18.871	18.871
**D	WALTON FAMILY FOUNDATION INC	0	245.679	245.679
**D	HRW TESTAMENTARY TRUST NO 2	0	36.076	36.076
**D	HRW TESTAMENTARY TRUST NO. 8	0	13.426	13.426
**D	HRW TESTAMENTARY TRUST NO. 9	0	12.646	12.646
**D	HRW TESTAMENTARY TRUST NO 1	0	10.542	10.542
**D	HRW TESTAMENTARY TRUST NO. 10	0	26.454	26.454
**D	HRW TRUST NO 4 UAD 01/17/03	0	35.984	35.984
**D	HRW TESTAMENTARY TRUST NO. 12	0	24.284	24.284
**D	PRESBYTERIAN CHURCH (USA) FOUNDATION	0	21.551	21.551
**D	NORTHERN TRUST GLOBAL INVESTMENTS COLLECTIVE FUNDS TRUST	0	6.129.405	6.129.405
**D	FORD MOTOR COMPANY DEFINED BENEFIT MASTER TRUST	0	86.587	86.587
**D	FLORIDA COLLEGE SAVINGS PROGRAM	0	3.410	3.410
**D	EXELON PEACH BOTTOM UNIT 1 QUALIFIED FUND 10	0	1.985	1.985
**D	EXELON FITZPATRICK QUALIFIED FUND	0	12.298	12.298
**D	CATERPILLAR INC. GROUP INSURANCE PLAN TRUST	0	9.135	9.135
**D	CENTURYLINK, INC. DEFINED CONTRIBUTION PLAN MASTER TRUST	0	118.617	118.617
**D	CATERPILLAR INC MASTER RETIREMENT TRUST	0	161.300	161.300
**D	OWENS CORNING DEFINED BENEFIT MASTER TRUST	0	15.417	15.417
**D	NORTHERN FUNDS - INTERNATIONAL EQUITY INDEX FUND	0	854.409	854.409
**D	NEW IRELAND ASSURANCE COMPANY PLC	0	1.426.042	1.426.042
**D	ACTIVE M INTERNATIONAL EQUITY FUND	0	267.136	267.136

## LISTA ESITO DELLE VOTAZIONE

Oggetto: **Relazione sulla politica in materia di remunerazione e sui compensi corrisposti (I Sez.): politica in materia di remunerazione.****FAVOREVOLI**

Badge	Ragione Sociale	Proprio	Delega	Totale
**D	MICHIGAN CATHOLIC CONFERENCE	0	3.823	3.823
**D	LOCKHEED MARTIN CORPORATION MASTER RETIREMENT TRUST	0	184.379	184.379
**D	COMMONWEALTH OF MASSACHUSETTS EMPLOYEES DEFERRED COMPENSATION PLAN	0	86.250	86.250
**D	MICHIGAN CATHOLIC CONFERENCE MASTER PENSION TRUST	0	8.267	8.267
**D	STATE OF IDAHO ENDOWMENT FUND INVESTMENT BOARD	0	108.130	108.130
**D	JTW TRUST NO. 2 UAD 9/19/02	0	11.424	11.424
**D	JTW TRUST NO. 4 UAD 9/19/02	0	16.255	16.255
**D	JTW TRUST NO. 1 UAD 9/19/02	0	8.181	8.181
**D	JTW TRUST NO. 3 UAD 9/19/02	0	12.024	12.024
**D	JTW TRUST NO. 5 UAD 9/19/02	0	7.575	7.575
**D	JOHN T WALTON FAMILY TRUST	0	21.689	21.689
**D	AON PENSION PLAN TRUST AON CORPORATION	0	11.925	11.925
**D	ALW 2010 FAMILY TRUST ALICE WALTONC/O WALTON ENTERPRISES LLC	0	132.450	132.450
**D	THE BOEING COMPANY EMPLOYEE SAVINGS PLANS MASTER TRUST	0	221.886	221.886
**D	ACORN 1998 TRUST	0	2.651	2.651
**D	HRW TESTAMENTARY TRUST NO 3	0	19.529	19.529
**D	HRW TRUST NO 1 UAD 01/17/03	0	26.582	26.582
**D	HRW TESTAMENTARY TRUST NO. 11	0	22.762	22.762
**D	HRW TESTAMENTARY TRUST NO 4	0	9.994	9.994
**D	HRW TESTAMENTARY TRUST NO 5	0	11.377	11.377
**D	BRANDES INVESTMENT PARTNERS, LP 401(K) PLAN	0	67.951	67.951
**D	MILTON HERSHEY SCHOOL TRUST	0	18.060	18.060
**D	MONDRIAN ALL COUNTRIES WORLD EX-US EQUITY FUND LP	0	1.725.594	1.725.594
**D	CITY OF LOS ANGELES FIRE AND POLICE PENSION PLAN	0	201.118	201.118
**D	ILLINOIS MUNICIPAL RETIREMENT FUND	0	1.202.675	1.202.675
**D	ILLINOIS MUNICIPAL RETIREMENT FUND	0	1.127.565	1.127.565
**D	MERCY INVESTMENT SERVICES INC	0	1	1
**D	MARSH AND MCLENNAN MASTER RETIREMENT TRUST	0	105.790	105.790
**D	MONDRIAN INTERNATIONAL EQUITY FUND L.P.	0	6.131.216	6.131.216
**D	NISSAN NORTH AMERICA INC. EMPLOYEE RETIREMENT PLAN MASTER TRUST	0	16.159	16.159
**D	NEW YORK STATE NURSES ASSOCIATION PENSION PLAN	0	113.310	113.310
**D	GUIDESTONE FUNDS INTERNATIONAL EQUITY INDEX FUND	0	137.591	137.591
**D	GENERAL PENSION AND SOCIAL SECURITY AUTHORITY GPSSA	0	89.865	89.865
**D	CHEVRON MASTER PENSION TRUST	0	102.390	102.390
**D	FLORIDA PREPAID COLLEGE PROGRAM	0	219.986	219.986
**D	STICHTING INSTITUUT GAK	0	11.843	11.843
**D	EAST BAY MUNICIPAL UTILITY DISTRICT	0	153.630	153.630
**D	CITY OF MILWAUKEE EMPLOYEES RETIREMENT SYSTEM	0	661.117	661.117
**D	CENTURYLINK, INC. DEFINED BENEFIT MASTER TRUST	0	99.939	99.939
**D	WYOMING RETIREMENT SYSTEM	0	6.290	6.290
**D	WYOMING RETIREMENT SYSTEM	0	24.035	24.035
**D	UTAH STATE RETIREMENT SYSTEMS	0	126.817	126.817
**D	SALT RIVER PIMA-MARICOPA INDIAN COMMUNITY	0	76.260	76.260



## LISTA ESITO DELLE VOTAZIONE

Oggetto: **Relazione sulla politica in materia di remunerazione e sui compensi corrisposti (I Sez.): politica in materia di remunerazione.****FAVOREVOLI**

Badge	Ragione Sociale	Proprio	Delega	Totale
**D	NATIONAL WESTMINSTER BANK PLC AS TRUSTEE OF STONEHAGE FLEMING UK EQUIT Y INCOME FUND	0	7.255	7.255
**D	FORD MOTOR COMPANY OF CANADA, LIMITED PENSION TRUST	0	15.850	15.850
**D	WORKPLACE HEALTH SAFETY AND COMPENSATION COMMISSION OF NEW BRUNSWICK	0	92.427	92.427
**D	PEPSICO, INC. MASTER TRUST	0	356.392	356.392
**D	PEPSICO CANADA ULC MASTER TRUST	0	115.017	115.017
**D	OPSEU PENSION PLAN TRUST FUND	0	19.224	19.224
**D	LEGAL AND GENERAL GLOBAL EQUITY INDEX FUND	0	10.003	10.003
**D	LEGAL AND GENERAL FUTURE WORLD EQUITY FACTORS INDEX FUND	0	18.330	18.330
**D	LEGAL AND GENERAL FUTURE WORLD ESG DEVELOPED INDEX FUND	0	972	972
**D	LEGAL AND GENERAL EUROPEAN INDEX TRUST	0	1.445.474	1.445.474
**D	LEGAL AND GENERAL INTERNATIONAL INDEX TRUST	0	171.026	171.026
**D	STATE STREET GLOBAL ADVISORS GROSS ROLL UP UNIT TRUST	0	57.152	57.152
**D	OKLAHOMA PUBLIC EMPLOYEES RETIREMENT SYSTEM	0	804.165	804.165
**D	OYSTER CREEK ENVIRONMENTAL PROTECTION LLC QUALIFED NUCLEAR DECOMMISS IONING TRUST	0	7.694	7.694
**D	PAULA CARR	0	102.522	102.522
**D	PAVILION INTERNATIONAL FOCUSED EQUITY POOL	0	11.301	11.301
**D	BLACKROCK AUTHORISED CONTRACTUAL SCHEME I	0	1.946.258	1.946.258
**D	RAMI PARTNERS, LLC	0	146.764	146.764
**D	LEGAL AND GENERAL AUTHORISED CONTRACTUAL SCHEME	0	1.852	1.852
**D	LEGAL AND GENERAL ICAV	0	63.934	63.934
**D	BRITISH COLUMBIA INVESTMENT MANAGEMENT CORPORATION	0	101.657	101.657
**D	STATE TEACHERS RETIREMENT SYSTEM OF OHIO	0	848.600	848.600
**D	STATE TEACHERS RETIREMENT SYSTEM OF OHIO	0	1.086.705	1.086.705
**D	BANCO NACIONAL DE PANAMA, ACTING AS TRUSTEE OF THE FIDEICOMISO DE FONDO DE AHORRO DE PANAMA	0	9.772	9.772
**D	LGPS CENTRAL AUTHORISED CONTRACTUAL SCHEME	0	335.700	335.700
**D	BORDER TO COAST AUTHORISED CONTRACTUAL SCHEME	0	150.220	150.220
**D	UBS COMMON CONTRACTUAL FUND	0	706	706
**D	QSUPER	0	36.999	36.999
**D	BLACKROCK UCITS CCF. BLACKROCK ASSET MANAGEMENT IRELAND LIMITED	0	168.689	168.689
**D	INTERNATIONAL BANK FOR RECONSTRUCTION AND DEVELOPMENT ON BEHALF OF THE WORLD BANK GROUP TRUST FUNDS 12.037		0	12.037
**D	CLEARWATER INTERNATIONAL FUND	0	4.500	4.500
**D	KOMMUNAL LANDSPENSJONSKASSE GJENSIDIG FORSIKRINGSSELSKAP	0	142.124	142.124
**D	VERDIPAPIRFONDET KLP AKSJEEUROPA INDEKS 1	0	141.057	141.057
**D	VERDIPAPIRFONDET KLP AKSJEGLOBAL INDEX 1	0	329.111	329.111
**D	UNIVEST	0	290.496	290.496
**D	STICHTING BEDRIJFSTAKPENSIOENFONDS VOOR HET SCHOONMAAK EN GLAZENWASSER SBEDRIJF	0	113.519	113.519
**D	STICHTING BEDRIJFSTAKPENSIOENFONDS VOOR HET BEROEPSVERVOER OVER DE WEG	0	1.034.724	1.034.724
**D	FJARDE AP-FONDEN	0	154.828	154.828
**D	STOREBRAND SICAV	0	7.121	7.121
**D	NORTHERN TRUST UCITS FGR FUND	0	470.594	470.594
**D	ANDRA AP-FONDEN	0	10.389	10.389
**D	ROBECO INSTITUTIONAL UMBRELLA FUND	0	339.849	339.849

## LISTA ESITO DELLE VOTAZIONE

Oggetto: **Relazione sulla politica in materia di remunerazione e sui compensi corrisposti (I Sez.): politica in materia di remunerazione.****FAVOREVOLI**

Badge	Ragione Sociale	Proprio	Delega	Totale
**D	RBC PRIVATE OVERSEAS EQUITY POOL	0	89.968	89.968
**D	DANSKE INVEST SICAV GLOBAL INDEX	0	181.464	181.464
**D	INVESTIMO	0	115.038	115.038
**D	VONTOBEL ASSET MANAGEMENT S.A	0	133.126	133.126
**D	UNIVERSE THE CMI CONTINEN. EUROPEANEQUITY	0	240.769	240.769
**D	VONTOBEL FUND (CH) - VESCORE GLOBALEQUITY MULTIFACTOR OLIVIER SCHALBETTER VONTOBEL FONDS SERVICES AG 3.172		0	3.172
**D	PINNACLE ICAV	0	153.711	153.711
**D	SAN MATEO COUNTY EMPLOYEES` RETIREMENT ASSOCIATION	0	313.491	313.491
**D	SL MFS LOW VOL GLOB EQ FD	0	12.524	12.524
**D	STATES OF GUERNSEY SUPERANNUATION FUND	0	114.553	114.553
**D	STATES OF GUERNSEY SUPERANNUATION FUND	0	3.946	3.946
**D	CMLA INDEXED GLOBAL SHARE FUND	0	16.912	16.912
**D	LEGAL AND GENERAL ASSURANCE PENSIONS MANAGEMENT LIMITED	0	90.590	90.590
**D	IRISH LIFE ASSURANCE.	0	10.550	10.550
**D	IRISH LIFE ASSURANCE.	0	10.999	10.999
**D	IRISH LIFE ASSURANCE.	0	50.392	50.392
**D	IRISH LIFE ASSURANCE.	0	813.695	813.695
**D	IRISH LIFE ASSURANCE PLC	0	696.632	696.632
**D	ILA-LA WORLD ESG SCREENED FUND	0	21.773	21.773
**D	IRISH LIFE ASSURANCE PLC	0	969.427	969.427
**D	CANADA LIFE ASSURANCE EUROPE LIMITED	0	1.438.025	1.438.025
**D	OVERSTONE UCITS FUND PLC	0	72.968	72.968
**D	THE DFA INTERNATIONAL VALUE SERIESA	0	3.426.705	3.426.705
**D	ZURICH LIFE ASSURANCE PLC	0	982.858	982.858
**D	OLD MUTUAL GLOBAL INVESTORS	0	8.226	8.226
**D	CFSIL ATF CMLA INTERNATIONAL SHARE FUND	0	31.515	31.515
**D	LEGAL AND GENERAL ASSURANCE PENSIONS MANAGEMENT LIMITED	0	272.246	272.246
**D	LEGAL AND GENERAL ASSURANCE PENSIONS MANAGEMENT LIMITED	0	2.292	2.292
**D	LEGAL AND GENERAL ASSURANCE PENSIONS MANAGEMENT LIMITED	0	21.316	21.316
**D	LEGAL AND GENERAL ASSURANCE PENSIONS MANAGEMENT LIMITED	0	5.893	5.893
**D	LEGAL AND GENERAL ASSURANCE PENSIONS MANAGEMENT LIMITED	0	14.015	14.015
**D	LEGAL AND GENERAL ASSURANCE PENSIONS MANAGEMENT LIMITED	0	7.156.953	7.156.953
**D	LEGAL AND GENERAL ASSURANCE PENSIONS MANAGEMENT LIMITED	0	116.486	116.486
**D	LEGAL AND GENERAL ASSURANCE PENSIONS MANAGEMENT LIMITED	0	520.465	520.465
**D	LEGAL AND GENERAL ASSURANCE PENSIONS MANAGEMENT LIMITED	0	406.966	406.966
**D	LEGAL AND GENERAL ASSURANCE PENSIONS MANAGEMENT LIMITED	0	94.125	94.125
**D	LEGAL AND GENERAL ASSURANCE PENSIONS MANAGEMENT LIMITED	0	17.549	17.549
**D	LEGAL AND GENERAL ASSURANCE PENSIONS MANAGEMENT LIMITED	0	211.355	211.355
**D	LEGAL AND GENERAL ASSURANCE PENSIONS MANAGEMENT LIMITED	0	30.347	30.347
**D	LEGAL AND GENERAL ASSURANCE PENSIONS MANAGEMENT LIMITED	0	5.792	5.792
**D	LEGAL AND GENERAL ASSURANCE PENSIONS MANAGEMENT LIMITED	0	4.442	4.442
**D	LEGAL AND GENERAL ASSURANCE PENSIONS MANAGEMENT LIMITED	0	15.917	15.917

## LISTA ESITO DELLE VOTAZIONE

Oggetto: **Relazione sulla politica in materia di remunerazione e sui compensi corrisposti (I Sez.): politica in materia di remunerazione.****FAVOREVOLI**

Badge	Ragione Sociale	Proprio	Delega	Totale
**D	LEGAL AND GENERAL ASSURANCE PENSIONS MANAGEMENT LIMITED	0	2.878	2.878
**D	SUMMIT INVESTMENT FUNDS PLC IRISH LIFE INVESTMENT MANAGERS	0	57.276	57.276
**D	LEGAL AND GENERAL ASSURANCE PENSIONS MANAGEMENT LIMITED	0	66.403	66.403
**D	LEGAL AND GENERAL ASSURANCE PENSIONS MANAGEMENT LIMITED	0	40.579	40.579
**D	LEGAL AND GENERAL ASSURANCE PENSIONS MANAGEMENT LIMITED	0	59.622	59.622
**D	LEGAL AND GENERAL ASSURANCE PENSIONS MANAGEMENT LIMITED	0	72.725	72.725
**D	LEGAL AND GENERAL ASSURANCE PENSIONS MANAGEMENT LIMITED	0	154.364	154.364
**D	LEGAL AND GENERAL ASSURANCE PENSIONS MANAGEMENT LIMITED	0	72.620	72.620
**D	LEGAL AND GENERAL INVESTMENT MANAGEMENT	0	18.743	18.743
**D	LEGAL AND GENERAL ASSURANCE PENSIONS MANAGEMENT LIMITED	0	119.930	119.930
**D	LEGAL AND GENERAL ASSURANCE PENSIONS MANAGEMENT LIMITED	0	108.169	108.169
**D	LEGAL AND GENERAL ASSURANCE PENSIONS MANAGEMENT LIMITED	0	68.538	68.538
**D	LEGAL AND GENERAL ASSURANCE PENSIONS MANAGEMENT LIMITED	0	1.234.452	1.234.452
**D	CITITRUST LTD	0	7.025	7.025
**D	LEGAL AND GENERAL ASSURANCE PENSIONS MANAGEMENT LIMITED	0	106.300	106.300
**D	MANULIFE GLOBAL FUND.	0	115.614	115.614
**D	AEGON CUSTODY B.V	0	5.638	5.638
**D	AEGON CUSTODY B.V	0	277.988	277.988
**D	THE NOMURA TRUST AND BANKING CO LTD	0	139.816	139.816
**D	THE NOMURA TRUST AND BANKING CO LTD	0	5.286	5.286
**D	SUMMIT MUTUAL FUNDS PUBLIC LIMITED COMPANY IRISH LIFE INVESTMENT MANAGERS	0	34.909	34.909
**D	BERESFORD FUNDS PLC	0	692.598	692.598
**D	CFSIL - COMMONWEALTH GLOBAL SHARE FUND 22	0	534.529	534.529
**D	CFSIL - COMMONWEALTH GLOBAL SHARE FUND 23	0	164.605	164.605
**D	STICHTING PGGM DEPOSITARY	0	1.994.944	1.994.944
**D	STICHTING PGGM DEPOSITARY	0	400.981	400.981
**D	INTERNATIONAL EQUITIES FUND	0	22.511	22.511
**D	NATIONAL COUNCIL FOR SOCIAL SECURITY FUND.	0	47.794	47.794
**D	AEGON CUSTODY B.V.	0	127.263	127.263
**D	CFSIL - COLONIAL FIRST STATE GLOBAL ASSET MANAGEMENT MULTI SECTOR TRUST 1	0	978	978
**D	SDA INTL EQUITY INDEX FD-WORLD	0	66.132	66.132
**D	CBOSC-CBGS-WGSS07	0	48.761	48.761
**D	JANUS HENDERSON CAPITAL FUNDS PLC	0	645	645
**D	CBOSC ATF CW BK GRP SUP WGSS08	0	59.104	59.104
**D	JOHN HANCOCK VARIABLE INSURANCE TRUST INTERNATIONAL EQUITY INDEX TRUST	0	98.316	98.316
**D	LEGAL AND GENERAL COLLECTIVE INVESTMENT TRUST..	0	864	864
**D	LEGAL AND GENERAL COLLECTIVE INVESTMENT TRUST..	0	5.580	5.580
**D	LEGAL AND GENERAL COLLECTIVE INVESTMENT TRUST.	0	574.326	574.326
**D	CFSIL RE COLONIAL FIRST STATE INVESTMENT FUND 10	0	119.737	119.737
**D	VICTORY MARKET NEUTRAL INCOME FUND	0	32.924	32.924
**D	NEWBURG NOMINEES LIMITED INVESTORS WHOLESAL GLOBAL EQUITY (INDEX) TRUST	0	109.225	109.225
**D	LATVIJAS BANKA	0	30.160	30.160
**D	JOHN HANCOCK FUNDS II INTERNATIONAL STRATEGIC EQUITY ALLOCATION FUND	0	26.321	26.321

## LISTA ESITO DELLE VOTAZIONE

Oggetto: **Relazione sulla politica in materia di remunerazione e sui compensi corrisposti (I Sez.): politica in materia di remunerazione.****FAVOREVOLI**

Badge	Ragione Sociale	Proprio	Delega	Totale
**D	MACQUARIE MULTI FACTOR FUND	0	40.208	40.208
**D	HSTPLUS POOLED SUPERANNUATION TRUST	0	51.043	51.043
**D	VICTORYSHARES DEVELOPED ENHANCED VOLATILITY WTD INDEX ETF	0	4.926	4.926
**D	VICTORYSHARES INTERNATIONAL VOLATILITY WTD INDEX ETF	0	143	143
**D	CITITRUST LIMITED AS TRUSTEE OF BLACKROCK PREMIER FUNDS-BLACKROCK WORLD EQUITY INDEX FUND	0	16.174	16.174
**D	VICTORYSHARES INTERNATIONAL HIGHDIV VOLATILITY WTD INDEX ETF	0	64.565	64.565
**D	INVESCO POOLED INVESTMENT FUND-GLOBAL STRATEGIC EQUITY FUND	0	5.864	5.864
**D	WARMAN INVESTMENTS PTY LIMITED	0	22.969	22.969
**D	STICHTING PGGM DEPOSITARY	0	1.053.812	1.053.812
**D	STICHTING ALGEMEEN PENSIOENFONDS	0	96.298	96.298
**D	COLONIAL FIRST STATE INVESTMENT FUND.	0	53.709	53.709
**D	APPIAN ASSET MANAGEMENT	0	351.866	351.866
**D	ABERDEEN INVESTMENT FUNDS UK ICVC II - ABERDEEN EUROPEAN EQUITY TRACKER FUND	0	26.403	26.403
**D	USAA INTERNATIONAL FUND	0	669.990	669.990
**D	VICTORYSHARES USAA MSCI INTERNATIONAL VALUE MOMENTUM ETF	0	64.270	64.270
**D	LEGAL AND GENERAL COLLECTIVE INVESTMENT TRUST.	0	4.984	4.984
**D	TIMOTHY PLAN INTERNATIONAL ETF.	0	8.522	8.522
**D	SUN LIFE MFS GLOBAL TOTAL RETURN FUND SUN LIFE GLOBAL INVESTMENTS (CANADA) INC	0	281.194	281.194
**D	INTERNATIONAL RESEARCH EQUITY EXTENDED MASTER FUND (CAYMAN) L.P. C/O INTERTRUST CORP SVCS (CAYMAN) LTD 194.409	0	0	194.409
**D	STATERA MASTER INVESTORS (CAYMAN) L.P.	0	151	151
**D	PANAGORA ASSET MANAGEMENT INC.	0	98	98
**D	PANAGORA ASSET MANAGEMENT INC	0	383	383
**D	STOCK SELECTOR GLOBAL EQUITY INCUBATOR	0	261	261
**D	TWO SIGMA EQUITY SPECTRUM PORTFOLIO - EUR A/C MSPB	0	364	364
**D	GOTHAM CAPITAL V LLC	0	145	145
**D	CORECOMMODITY MANAGEMENT-FOUNDERS II MASTER FUND LTD. DMS CORP. SERVICES LTD.	0	1.879	1.879
**D	CORECOMMODITY MANAGEMENT - FOUNDERS ABSOLUTE RETURN MASTER FUND LTD. C/O DMS CORPORATE SERVICES LTD 6.240	0	0	6.240
**D	THE MANZANITA FOUNDATION C/O SKP LLP	0	12.358	12.358
**D	VIA RAIL CANADA INC MASTER TRUST 3	0	23.793	23.793
**D	RBC QUBE LOW VOLATILITY ALLCOUNTRY WORLD EQUITY FUND	0	7.967	7.967
**D	RBC QUBE LOW VOLATILITY GLOBAL EQUITY FUND	0	801.711	801.711
**D	SL MFS LOW VOL INTL EQ FD	0	2.710	2.710
**D	THE TM OVERSTONE UCITS EQUITY INCOME FUND	0	324.698	324.698
**D	SUN LIFE MFS MONTHLY INCOME FUND	0	10.707	10.707
**D	TRANSAMERICA LIFE INSURANCE COMPANY	0	22.075	22.075
**D	CWB ONYX GLOBAL EQUITY FUND	0	35.589	35.589
**D	NBIMC EAFE EQUITY INDEX FUND	0	61.603	61.603
**D	RR CPE GARDERIE QC	0	119.645	119.645
**D	RBC QUBE STABLE DIVIDEND GLOBAL	0	12.291	12.291
**D	MB HIGH INCOME EQUITY FUND	0	33.468	33.468
**D	NBIMC EAFE EQUITY INDEX FUND - CLASS N	0	3.589	3.589

## LISTA ESITO DELLE VOTAZIONE

Oggetto: **Relazione sulla politica in materia di remunerazione e sui compensi corrisposti (I Sez.): politica in materia di remunerazione.****FAVOREVOLI**

Badge	Ragione Sociale	Proprio	Delega	Totale
**D	TREDJE AP-FONDEN	0	6.973	6.973
**D	ANTIPODES GLOBAL FUND	0	1.983.410	1.983.410
**D	ANTIPODES GLOBAL FUND - LONG	0	549.457	549.457
**D	PERPETUAL ECONOMIC DIVERSIFICATION GLOBAL EQUITY FUND	0	37.002	37.002
**D	THE ENDEAVOUR II FUND	0	6.296	6.296
**D	UNITED FOOD AND COMMERCIAL WORKERS UNION LOCAL 152 RETAIL MEAT PENSION PLAN	0	5.796	5.796
**D	ANTIPODES GLOBAL SHARES (QUOTED MANAGED FUND)	0	12.718	12.718
**D	S AND W UK RES STG 474	0	2.240	2.240
**D	ATLAS MASTER LTD	0	6.314	6.314
**D	WELLINGTON MANAGEMENT COMPANY LLP	0	3.999	3.999
**D	LEGG MASON INC.	0	1.034	1.034
**D	CANADA LIFE ASSURANCE EUROPE PLC	0	25.697	25.697
**D	TEMPLETON SELECT GLOBAL EQUITY FUND	0	4.436	4.436
**D	MANULIFE INTERNATIONAL EQUITY FUND	0	419.919	419.919
**D	BALYASNY ASSET MANAGEMENT LP	0	136.432	136.432
**D	ARROWSTREET ACWI EX US ALPHA EXTENSION FUND VII	0	59.353	59.353
**D	SPARINVEST POOL - EUROPE EQUITY	0	252.970	252.970
**D	SPARINVEST EUROPEAN VALUE	0	226.805	226.805
**D	ACTIVE STOCK MASTER PORTFOLIO OF MASTER INVESTMENT PORTFOLIO	0	4.536	4.536
**D	ISHARES II PUBLIC LIMITED COMPANY	0	7.581.941	7.581.941
**D	ISHARES PUBLIC LIMITED COMPANY	0	962.207	962.207
**D	ISHARES V PUBLIC LIMITED COMPANY	0	48.418	48.418
**D	ISHARES III PUBLIC LIMITED COMPANY	0	2.001.105	2.001.105
**D	ISHARES VI PUBLIC LIMITED COMPANY	0	724.026	724.026
**D	ISHARES IV PUBLIC LIMITED COMPANY	0	1.573.131	1.573.131
**D	ISHARES VII PLC	0	5.817.862	5.817.862
**D	ABN AMRO MULTI-MANAGER FUNDS	0	1.798.390	1.798.390
**D	BLACKROCK AM DE AG FOR ISHS CORE EURO STOXX 50 UCITS ETF (DE)	0	5.325.969	5.325.969
**D	BLACKROCK AM DE FOR ISHARES EURO STOXX UCITS ETF (DE)	0	678.567	678.567
**D	BLACKROCK AM DE FOR ISHARES STOXX EUROPE 50 UCITS ETF (DE)	0	128.586	128.586
**D	BLACKROCK AM DE FOR ISHS STOXX EUROPE LARGE 200 UCITS ETF	0	30.832	30.832
**D	ISHARES I INV MIT TGV F ISHS ST EUROPE600 OIL+GAS UCITS ETF DE	0	3.176.614	3.176.614
**D	BLACKROCK AM DE FOR ISHARES STOXX EUROPE 600 UCITS ETF (DE)	0	1.800.458	1.800.458
**D	PARTNERS HEALTHCARE SYSTEM INC	0	195.854	195.854
**D	TEACHERS` RETIREMENT SYSTEM OF THE STATE OF ILLINOIS	0	708.956	708.956
**D	KAISER PERMANENTE GROUP TRUST	0	979.572	979.572
**D	KAISER FOUNDATION HOSPITALS	0	421.430	421.430
**D	FIDELITY RUTLAND SQUARETRUST II: STRATEGIC ADVISERS INT	0	1.266.807	1.266.807
**D	BRUNEI INVESTMENT AGENCY	0	30.102	30.102
**D	INTERNATIONALE KAPITALANLAGEGESELLSCHAFT MBH FOR ANP	0	6.611	6.611
**D	SCHWAB INTERNATIONAL EQUITY ETF	0	3.167.550	3.167.550
**D	SCHWAB FUNDAMENTAL INTERNATIONAL LARGE COMPANY INDEX ETF	0	2.081.540	2.081.540
**D	DUPONT PENSION TRUST	0	551	551

## LISTA ESITO DELLE VOTAZIONE

Oggetto: **Relazione sulla politica in materia di remunerazione e sui compensi corrisposti (I Sez.): politica in materia di remunerazione.****FAVOREVOLI**

Badge	Ragione Sociale	Proprio	Delega	Totale
**D	JOHN HANCOCK VAR INS TRUST STRATEGIC EQUITY ALLOCATION	0	529.215	529.215
**D	JOHN HANCOCK FUNDS II STRATEGIC EQUITY ALLOCATION FUND	0	256.896	256.896
**D	JOHN HANCOCK HEDGED EQUITY AND INCOME FUND	0	27.027	27.027
**D	PENSION BENEFIT GUARANTY CORPORATION	0	261.780	261.780
**D	INTERNATIONALE KAPITAL MBH FOR LH-PRIVATRENTE-AKTIE	0	160.000	160.000
**D	INTERNATIONAL PAPER CO COMMINGLED INVESTMENT GROUP	0	524.503	524.503
**D	INTERNATIONAL KAPITALANLAGEGESELLSCHAFT MBH FOR	0	314.003	314.003
**D	MFS DEVELOPMENT FUNDS, LLC	0	5.633	5.633
**D	MFS EQUITY INCOME FUND	0	157.478	157.478
**D	MFS HERITAGE TRUST COMPANY COLLECTIVE INVESTMENT TRUST	0	547.394	547.394
**D	MFS LOW VOLATILITY GLOBAL EQUITY FUND	0	122.258	122.258
**D	MFS BLENDED RESEARCH INTERNATIONAL EQUITY FUND	0	271.837	271.837
**D	GOLDMAN SACHS TRST II-GOLDMAN SACHS MULTI-MNGR GLOBAL	0	29.082	29.082
**D	GOLDMAN SACHS TRUST II - MULTI-MANAGER INTERNL EQUITY FUND	0	197.106	197.106
**D	GOLDMAN SACHS TRUST COMPANY N A COLLECTIVE TRUST	0	14.753	14.753
**D	GOLDMAN SACHS TRUST- GOLDMAN SACHS GLOBAL	0	8.653	8.653
**D	ALLIANCEBERNSTEIN GLOBAL RISK ALLOCATION FUND INC	0	4.936	4.936
**D	ALLIANCEBERNST VAR PROD SER F INC.ALLIANCEB DYN ASSET	0	24.216	24.216
**D	THE MASTER TRUST BK OF JP LTD: HITACHI FOREIGN EQ INDEX MF	0	66.406	66.406
**D	SPDR MSCI WORLD QUALITY MIX FUND	0	959	959
**D	ALASKA ELECTRICAL PENSION PLAN	0	51.148	51.148
**D	IBM RETIREMENT PLAN	0	12.809	12.809
**D	INTERNATIONALE KAG MBH FOR 189600 LIPPENCO	0	11.000	11.000
**D	THORNBURG GLOBAL INVESTMENT PLC	0	35.836	35.836
**D	ARIZONA STATE RETIREMENT SYSTEM	0	91.362	91.362
**D	AMERICAN CENTURY STRATEGIC ASSET ALL, INC. STRAT ALL CONS F	0	17.612	17.612
**D	AMERICAN CENTURY STRAT ASSET ALL, INC. STRAT ALL MODERATE F	0	48.222	48.222
**D	AMERICAN CENTURY STRAT ASSET ALL, INC. STRATEGIC ALL AGGR F	0	43.278	43.278
**D	AMERICAN CENT WORLD MUT FDS, INC-NT NON-U.S. INTRINSIC VALUE FD	0	812.053	812.053
**D	AMERICAN CENTURY ETF TRUST - AMERICAN CENT QUALITY DIV INT	0	51.075	51.075
**D	AMERICAN CENTURY RETIREMENT DATE TRUST	0	455.308	455.308
**D	JP TR SERV BK LTD ATF MATB MSCI KOKUSAI INDEX MOTHER F	0	13.484	13.484
**D	ALPS INTERNATIONAL SECTOR DIVIDEND DOGS ETF	0	331.687	331.687
**D	ANIMA FUNDS PLC	0	100.717	100.717
**D	THE MASTER TRUST BK OF JP RE F RUSSELL INV (JP) INTL EQUITY F	0	15.760	15.760
**D	ARCHITAS MULTI-MANAGER GLOBAL FUNDS UNIT TRUST	0	110.014	110.014
**D	ARCHITAS MULTI-MANAGER GLOBAL FUNDS UNIT TRUST	0	78.000	78.000
**D	AXA ROSENBERG EQUITY ALPHA TRUST	0	56.969	56.969
**D	STATE OF ALASKA RETIREMENT AND BENEFITS PLANS	0	959.763	959.763
**D	THE WALT DISNEY COMPANY RETIREMENT PLAN MASTER TRUST	0	40.638	40.638
**D	BRANDES INVESTMENT FUNDS PLC	0	637.685	637.685
**D	COLLEGE RETIREMENT EQUITIES FUND	0	1.178.559	1.178.559
**D	TIAA-CREF SOCIAL CHOICE INTERNATIONAL EQUITY FUND	0	202.865	202.865

## LISTA ESITO DELLE VOTAZIONE

Oggetto: **Relazione sulla politica in materia di remunerazione e sui compensi corrisposti (I Sez.): politica in materia di remunerazione.****FAVOREVOLI**

Badge	Ragione Sociale	Proprio	Delega	Totale
**D	BRIGHTHOUSE FUNDS TRUST I - AB GLOBAL DYNAMIC ALLOCATION	0	220.087	220.087
**D	BRIGHTHOUSE FUNDS TRUST I - SCHRODERS GLOBAL MULTI-ASSET	0	23.454	23.454
**D	UBS (US) GROUP TRUST	0	154.423	154.423
**D	CENTRAL PROVIDENT FUND BOARD	0	3.358	3.358
**D	CALVERT VP EAFE INTERNATIONAL INDEX PORTFOLIO	0	20.836	20.836
**D	CAISSE DE DEPOT ET PLACEMENT DU QUEBEC	0	3.441.533	3.441.533
**D	AMERICAN BEACON INTERNATIONAL EQUITY FUND	0	2.228.055	2.228.055
**D	THE REGENTS OF THE UNIVERSITY OF CALIFORNIA	0	1.047.167	1.047.167
**D	EATON VANCE TAX-MANAGED GLOBAL BUY-WRITE OPPORTUNITIES	0	26.016	26.016
**D	FISHER INVESTMENTS INSTITUTIONAL FUNDS PLC	0	8.668	8.668
**D	PARAMETRIC INTERNATIONAL EQUITY FUND	0	237.831	237.831
**D	FUNDO DE SEGURANCA SOC GOV. DA REGIAO ADM. ESPECIAL DE	0	120.074	120.074
**D	PROFESSIONALS` GLOBAL EQUITY FUND	0	80.763	80.763
**D	EATON VANCE EQUITY HARVEST FUND LLC	0	2.481	2.481
**D	U.S. LEGACY INCOME COMMON TRUST FUND	0	4.248	4.248
**D	TAX - MANAGED INTERNATIONAL EQUITY PORTFOLIO	0	21.212	21.212
**D	MERCER GE INTERNATIONAL EQUITY FUND	0	71.309	71.309
**D	RUSSELL INVESTMENT COMPANY MULTIFACTOR INTERNATIONAL EQUITY	0	13.371	13.371
**D	PARTNERS HEALTHCARE MASTER TRUST FOR ERISA ASSETS	0	21.728	21.728
**D	HARTFORD MULTIFACTOR INTERNATIONAL FUND	0	995	995
**D	HEALTHONE	0	25.317	25.317
**D	TRANSAMERICA INTERNATIONAL STOCK	0	44.506	44.506
**D	TRANSAMERICA INTERNATIONAL EQUITY INDEX VP	0	9.338	9.338
**D	TANGERINE BALANCED INCOME PORTFOLIO	0	6.362	6.362
**D	TANGERINE BALANCED PORTFOLIO	0	41.685	41.685
**D	TANGERINE BALANCED GROWTH PORTFOLIO	0	39.901	39.901
**D	TANGERINE EQUITY GROWTH PORTFOLIO	0	45.002	45.002
**D	MASSMUTUAL SELECT T. ROWE PRICE INTERNATIONAL EQUITY	0	194.194	194.194
**D	MM MSCI EAFE INTERNATIONAL INDEX FUND	0	41.342	41.342
**D	GMO RESOURCES FUND	0	143.288	143.288
**D	SPDR S+P GLOBAL NATURAL RESOURCES ETF	0	761.357	761.357
**D	J & J PENSION FUND OFP	0	184.335	184.335
**D	RUSSELL INVESTMENT COMPANY PLC	0	157.439	157.439
**D	JNL/ALLIANCEBERNSTEIN DYNAMIC ASSET ALLOCATION FUND	0	23.785	23.785
**D	JNL/MELLON CAPITAL EUROPEAN 30 FUND	0	203.137	203.137
**D	JNL/MELLON CAPITAL MSCI WORLD INDEX FUND	0	19.720	19.720
**D	PENSIONSKASSE JOHNSON & JOHNSON SCHWEIZ	0	127.137	127.137
**D	OPENWORLD PUBLIC LIMITED COMPANY	0	6.075	6.075
**D	RUSSELL INVESTMENTS INSTITUTIONAL FUNDS PLC	0	31.003	31.003
**D	MULTI-STYLE, MULTI-MANAGER FUNDS PLC	0	144.356	144.356
**D	STATE STREET GLOBAL ALL CAP EQUITY EX-US INDEX PORTFOLIO	0	231.320	231.320
**D	STATE STREET DISCIPLINED GLOBAL EQUITY PORTFOLIO	0	1.026	1.026
**D	STATE STREET INTERNATIONAL DEVELOPED EQUITY	0	643.355	643.355

## LISTA ESITO DELLE VOTAZIONE

Oggetto: **Relazione sulla politica in materia di remunerazione e sui compensi corrisposti (I Sez.): politica in materia di remunerazione.****FAVOREVOLI**

Badge	Ragione Sociale	Proprio	Delega	Totale
**D	LOS ANGELES COUNTY EMPLOYEES RETIREMENT ASSOCIATION	0	714.130	714.130
**D	INTERNATIONALE KAPITALANLAGEGESELLSCHAFT MBH FOR DC	0	319.517	319.517
**D	SPDR PORTFOLIO MSCI GLOBAL STOCK MARKET ETF	0	10.510	10.510
**D	SPDR MSCI EAFE STRATEGICFACTORS ETF	0	25.385	25.385
**D	SPDR MSCI WORLD STRATEGICFACTORS ETF	0	1.064	1.064
**D	HARTFORD MULTIFACTOR DEVELOPED MARKETS	0	729.254	729.254
**D	HARTFORD MULTIFACTOR LOW VOLATILITY	0	1.353	1.353
**D	MARYLAND STATE RETIREMENT & PENSION SYSTEM	0	439.715	439.715
**D	RUSSELL INV MULTI-ASSET FACTOR EXPOSURE FUND	0	10.248	10.248
**D	THE PRUDENTIAL INSURANCE COMPANY OF AMERICA	0	201.800	201.800
**D	MDPIM INTERNATIONAL EQUITY INDEX POOL	0	114.920	114.920
**D	MGI FUNDS PLC	0	139.292	139.292
**D	MERCER QIF CCF	0	114.495	114.495
**D	MERCER GLOBAL EQUITY FUND	0	81.042	81.042
**D	GTAA PANTHER FUND L.P	0	11.758	11.758
**D	MERCER QIF CCF	0	22.049	22.049
**D	MERCER QIF CCF	0	879.272	879.272
**D	MERCER UCITS COMMON CONTRACTUAL FUND	0	1.873	1.873
**D	MGI FUNDS PLC	0	162.971	162.971
**D	BRIGHTHOUSE FUNDS TRUST I - PANAGORA GLOBAL DIV RISK	0	4.165	4.165
**D	RUSSELL COMMON CONTRACTUAL FUND	0	7.737	7.737
**D	NORTHROP GRUMMAN CORPORATION VEBA MASTER TRUST I	0	6.230	6.230
**D	STATE OF NEW JERSEY COMMON PENSION FUND D	0	1.279.333	1.279.333
**D	ONTARIO TEACHERS PENSION PLAN BOARD	0	2.296.517	2.296.517
**D	NEW SHIPS, INC. PENSION MASTER TRUST	0	141.832	141.832
**D	BRANDES GLOBAL OPPORTUNITIES FUND	0	200.827	200.827
**D	COSMOPOLITAN INVESTMENT FUND	0	121.332	121.332
**D	FIDELITY INTERNATIONAL HIGH DIVIDEND INDEX ETF	0	82.802	82.802
**D	PIMCO FUNDS: GLOBAL INVESTORS SERIES PLC	0	11.297	11.297
**D	PIMCO FUNDS: GLOBAL INVESTORS SERIES PLC	0	19.595	19.595
**D	PIMCO FUNDS: GLOBAL INVESTORS SERIES PLC	0	96.006	96.006
**D	PIMCO FUNDS: GLOBAL INVESTORS SERIES PLC	0	1.607	1.607
**D	PIMCO FUNDS: GLOBAL INVESTORS SERIES PLC	0	298	298
**D	PRINCIPAL EX-TRADED FUNDS-PRINC INT MUL-FACT CORE INDEX ETF	0	2.496	2.496
**D	PACIFIC SELECT FUND -PD INTERNATIONAL LARGE-CAP PORTFOLIO	0	86.205	86.205
**D	PACIFIC SELECT FUND-INTERNATIONAL EQUITY INCOME PORTFOLIO	0	176.876	176.876
**D	ARROWSTREET (CANADA) INT DEV MARKET EX US ALPHA	0	15.775	15.775
**D	PANAGORA DYNAMIC GLOBAL EQUITY (EX TOBACCO) FUND	0	21.340	21.340
**D	THRIVENT MODERATE ALLOCATION PORTFOLIO	0	19.161	19.161
**D	THRIVENT MODERATELY AGGRESSIVE ALLOCATION PORTFOLIO	0	5.493	5.493
**D	THRIVENT AGGRESSIVE ALLOCATION PORTFOLIO	0	2.118	2.118
**D	THRIVENT MODERATE ALLOCATION FUND	0	3.463	3.463
**D	THRIVENT MODERATELY AGGRESSIVE ALLOCATION FUND	0	6.740	6.740



## LISTA ESITO DELLE VOTAZIONE

Oggetto: **Relazione sulla politica in materia di remunerazione e sui compensi corrisposti (I Sez.): politica in materia di remunerazione.****FAVOREVOLI**

Badge	Ragione Sociale	Proprio	Delega	Totale
**D	THRIVENT AGGRESSIVE ALLOCATION FUND	0	1.913	1.913
**D	THRIVENT PARTNER WORLDWIDE ALLOCATION FUND	0	48.880	48.880
**D	THRIVENT PARTNER WORLDWIDE ALLOCATION PORTFOLIO	0	89.634	89.634
**D	THRIVENT BALANCED INCOME PLUS FUND	0	8.617	8.617
**D	THRIVENT BALANCED INCOME PLUS PORTFOLIO	0	10.315	10.315
**D	THRIVENT GLOBAL STOCK FUND	0	124.904	124.904
**D	THRIVENT GLOBAL STOCK PORTFOLIO	0	72.971	72.971
**D	THRIVENT CORE INTERNATIONAL EQUITY FUND	0	171.504	171.504
**D	THRIVENT DIVERSIFIED INCOME PLUS FUND	0	13.721	13.721
**D	THRIVENT DIVERSIFIED INCOME PLUS PORTFOLIO	0	10.548	10.548
**D	THRIVENT INTERNATIONAL INDEX PORTFOLIO	0	4.246	4.246
**D	RUSSELL INVESTMENTS CANADIAN DIVIDEND POOL	0	21.685	21.685
**D	RUSSELL INVESTMENTS GLOBAL EQUITY POOL	0	167.969	167.969
**D	RUSSELL INVESTMENTS OVERSEAS EQUITY POOL	0	92.848	92.848
**D	RUSSELL INVESTMENTS MULTI-FACTOR INTERNATIONAL EQUITY	0	1.179	1.179
**D	RUSSELL INVESTMENTS OVERSEAS EQUITY FUND	0	47.228	47.228
**D	GOV OF HM THE SULTAN AND YANG DI-PERTUAN OF BRUNEI DARUSSALAM	0	102.129	102.129
**D	BIMCOR OVERSEAS POOLED FUND	0	77.059	77.059
**D	ALBERTA INVESTMENT MANAGEMENT CORPORATION	0	424.100	424.100
**D	DESJARDINS DEVEL EX-USA EX-CANADA MULTIF - CONTROLLED VOL ETF	0	18.376	18.376
**D	BANK OF KOREA	0	80.250	80.250
**D	BANK OF KOREA	0	10.517	10.517
**D	STATE STREET IRELAND UNIT TRUST	0	254.197	254.197
**D	SSGA SPDR ETFS EUROPE I PUBLIC LIMITED COMPANY	0	255.313	255.313
**D	SSGA SPDR ETFS EUROPE II PUBLIC LIMITED COMPANY	0	1.529.998	1.529.998
**D	SIR DAVID TRENCH FUND FOR RECREATION	0	2.930	2.930
**D	CALIFORNIA PUBLIC EMPLOYEES RETIREMENT SYSTEM	0	4.174.700	4.174.700
**D	DELTASHARES S+P INTERNATIONAL MANAGED RISK ETF	0	6.170	6.170
**D	CALIFORNIA STATE TEACHERS RETIREMENT SYSTEM	0	7.719.115	7.719.115
**D	TEACHER RETIREMENT SYSTEM OF TEXAS	0	4.096.015	4.096.015
**D	AXA INV MAN SCHWEIZ AG OBO AXA (CH) STRAT FD - GLOBAL EQ CHF	0	7.022	7.022
**D	UNITED GLOBAL RESOURCES FUND	0	6.602	6.602
**D	UBS (IRL) ETF PLC	0	66.589	66.589
**D	SO CA UFCW UNIONS AND FOOD EMPLOYERS JOINT PENSION TRUST	0	238.262	238.262
**D	VANGUARD FTSE DEVELOPED EUROPE INDEX ETF	0	8.371	8.371
**D	VANECK VECTORS NATURAL RESOURCES ETF	0	21.215	21.215
**D	THE WELLINGTON TR COM NATIONAL ASS MULT COLLECT INV F	0	149.158	149.158
**D	THE WELLINGTON TR CO NAT ASS MULT C TR F TR, OPPORT EQ PTF	0	100.332	100.332
**D	WELLINGTON TR CO NAT ASS MULT COMM DIVER INFL HEDGED II	0	13.912	13.912
**D	THE WELLINGTON TR CO NAT ASS MULT COLLECTIVE INV F TRUST	0	147.355	147.355
**D	WELLINGTON TR CO NAT ASS MULT COMM TR FD TR GLB MAN RISK PORT	0	26.515	26.515
**D	WELLINGTON TST CO NAT ASS MUL COM TST FD TST CON VALUE INF	0	425.629	425.629
**D	WELLINGTON TST CO, NAT ASS MULT COMM T F T - INT CON VA PORT	0	898.872	898.872

## LISTA ESITO DELLE VOTAZIONE

Oggetto: **Relazione sulla politica in materia di remunerazione e sui compensi corrisposti (I Sez.): politica in materia di remunerazione.****FAVOREVOLI**

Badge	Ragione Sociale	Proprio	Delega	Totale
**D	WISDOMTREE ISSUER PUBLIC LIMITED COMPANY	0	60.687	60.687
**D	DIVERSIFIED MARKETS (2010) POOLED FUND TRUST	0	8.915	8.915
**D	WASHINGTON STATE INVESTMENT BOARD	0	3.992.826	3.992.826
**D	WISDOMTREE DYNAMIC CURRENCY HEDGED INTRNL EQUITY FUND	0	77.796	77.796
**D	WISDOMTREE INTERNATIONAL HIGH DIVIDEND FUND	0	165.785	165.785
**D	WISDOMTREE INTERNATIONAL EQUITY FUND	0	255.569	255.569
**D	WISDOMTREE GLOBAL HIGH DIVIDEND FUND	0	17.970	17.970
**D	WISDOMTREE INTERNATIONAL DIVIDEND EX-	0	127.038	127.038
**D	WISDOMTREE INTERNATIONAL LARGE CAP DIVIDEND	0	227.004	227.004
**D	NEW YORK STATE TEACHERS RETIREMENT SYSTEM	0	1.330.884	1.330.884
**D	PRUDENTIAL RETIREMENT INSURANCE AND ANNUITY COMPANY	0	80.000	80.000
**D	WELLINGTON MANAGEMENT FUNDS (IRELAND) PLC	0	13.419	13.419
**D	MANULIFE ASSET MANAGEMENT INTERNATIONAL EQUITY	0	101.221	101.221
**D	SS BK AND TRUST COMPANY INV FUNDS FOR TAXEXEMPT	0	11.644.633	11.644.633
**D	RESOURCE STOCK INDEX COMMON TRUST FUND	0	194.710	194.710
**D	SSGA ACWI INTEGR ALPHA SELECT NON-LENDING QP COMMON	0	7.207	7.207
**D	SSGA S+P GLB LARGEMIDCAP NAT RES INDEX NON-LEND QP	0	372.923	372.923
**D	SSGA FTSE RAFI DEVELOPED 1000 INDEX NON-LENDING COMMON	0	56.343	56.343
**D	STATE STREET GLOBAL MANAGED VOL ALPHA NON-LENDING COM	0	97.581	97.581
**D	SS FTSE DEV COMPREHENSIVE FACTOR IND NON-	0	2.608	2.608
**D	STATE STREET RAFI DEVELOP EX-US INDEX NON-LENDING COMMON	0	11.063	11.063
**D	SSGA MSCI EUROPE SCREENED INDEX NON-LENDING COMMON	0	250.750	250.750
**D	MSCI EAFE PROV SCREENED INDEX NON - LENDING COMMON TR	0	55.383	55.383
**D	STATE STREET GLOBAL ADVISORS LUXEMBOURG SICAV	0	1.242.598	1.242.598
**D	MULTICOOPERATION SICAV	0	16.701	16.701
**D	UBS ETF	0	400.688	400.688
**D	UBS ETF	0	936.689	936.689
**D	UBS ETF	0	143.751	143.751
**D	UBS ETF	0	76.206	76.206
**D	UBS ETF	0	69.779	69.779
**D	UBS ETF	0	2.167	2.167
**D	UBS ETF	0	648	648
**D	UBS ETF	0	4.746	4.746
**D	UBS ETF	0	340	340
**D	UBS ETF	0	106.793	106.793
**D	UBS ETF	0	2.097	2.097
**D	SONOMA COUNTY EMPLOYEES RETIREMENT ASSOCIATION	0	121.643	121.643
**D	RUSSELL INVESTMENT COMPANY II PLC	0	28.311	28.311
**D	MFS VAR INSURANCE TRUST II-MFS GLOBAL TACTICAL ALLOCATION	0	102.602	102.602
**D	MFS RESEARCH INTERNATIONAL FUND	0	6.273.927	6.273.927
**D	MFS VARIABLE INSURANCE TRUST II - MFS RESEARCH INT	0	254.922	254.922
**D	IBM 401K PLUS PLAN	0	466.704	466.704
**D	OREGON PUBLIC EMPLOYEES RETIREMENT SYSTEM	0	1.149.059	1.149.059

## LISTA ESITO DELLE VOTAZIONE

Oggetto: **Relazione sulla politica in materia di remunerazione e sui compensi corrisposti (I Sez.): politica in materia di remunerazione.****FAVOREVOLI**

Badge	Ragione Sociale	Proprio	Delega	Totale
**D	RUSSELL TRUST CO COMMINGLED EMPLOYEE BENEFIT FUNDS TRUST	0	963.748	963.748
**D	SAN DIEGO CITY EMPLOYEES` RETIREMENT SYSTEM	0	370.361	370.361
**D	GENERAL CONFERENCE CORPORATION OF SEVENTH DAY	0	66.977	66.977
**D	COLLEGE RETIREMENT EQUITIES FUND	0	1.267.516	1.267.516
**D	COLLEGE RETIREMENT EQUITIES FUND	0	66.708	66.708
**D	TIIA-CREF INTERNATIONAL EQUITY INDEX FUND	0	2.491.248	2.491.248
**D	BRIGHOUSE FUNDS TRUST I -MFS RESEARCH INTERNATIONAL PTF	0	981.425	981.425
**D	CONAGRA FOODS MASTER PENSION TRUST	0	63.692	63.692
**D	PACE INTERNATIONAL EQUITY INVESTMENTS	0	553.173	553.173
**D	RUSSELL INVESTMENT COMPANY - RUSSELL INTERN DEVELOPED MKT	0	685.274	685.274
**D	RUSSELL INVESTMENT COMPANY RUSSELL GLOBAL EQUITY FUND	0	246.845	246.845
**D	REGIME DE RETRAITE DE L`UNIVERSITE DE MONTREAL	0	328.154	328.154
**D	MERCY HEALTH	0	95.062	95.062
**D	BOSTON RETIREMENT SYSTEM	0	126.320	126.320
**D	VALIC COMPANY I - INTERNATIONAL EQUITIES INDEX FUND	0	209.546	209.546
**D	BRIGHOUSE FUNDS TRUST II - METLIFE MSCI EAFE INDEX PTF	0	181.060	181.060
**D	STATE OF MINNESOTA	0	1.418.096	1.418.096
**D	RUSSELL INVESTMENT FUNDS INTERNATIONAL DEVELOPED MARKETS	0	127.121	127.121
**D	ALAMEDA COUNTY EMPLOYEES` RETIREMENT ASSOCIATION	0	550.558	550.558
**D	MERCER NON-US CORE EQUITY FUND	0	525.406	525.406
**D	JOHN HANCOCK LIFE AND HEALTH INSURANCE COMPANY	0	136.070	136.070
**D	MASSMUTUAL SELECT OVERSEAS FUND	0	206.845	206.845
**D	SPDR MSCI ACWI EX-US ETF	0	167.369	167.369
**D	SPDR S+P INTERNATIONAL DIVIDEND ETF	0	1.161.267	1.161.267
**D	SPDR PORTFOLIO DEVELOPED WORLD EX-US ETF	0	907.818	907.818
**D	MORGAN STANLEY INSTITUTIONAL FD TR - GLOBAL STRATEGIST PTF	0	10.436	10.436
**D	MORGAN STANLEY VAR INS FUND, INC. GLOBAL STRATEGIST PORTFOLIO	0	1.280	1.280
**D	SIONNA STRATEGIC INCOME FUND	0	42.263	42.263
**D	PACIFIC SELECT FUND INTERNATIONAL VALUE PORTFOLIO	0	1.492.134	1.492.134
**D	PACIFIC SELECT FUND INTERNATIONAL LARGE CAP PORTFOLIO	0	800.049	800.049
**D	WELLINGTON DIVERSIFIED INFLATION HEDGES FUND	0	137.740	137.740
**D	EMPLOYEES RETIREMENT SYSTEM OF THE CITY OF PROVIDENCE	0	80.156	80.156
**D	MERCY HEALTH RETIREMENT TRUST	0	47.671	47.671
**D	WELLINGTON TR CO NAT ASS COM TR F TR DIVERS INFLATION HDG PTF	0	147.584	147.584
**D	SPDR STOXX EUROPE 50 ETF	0	46.593	46.593
**D	SPDR DJ EURO STOXX 50 ETF	0	1.605.475	1.605.475
**D	COMMON TRUST ITALY FUND	0	2.032.251	2.032.251
**D	WORLD INDEX OLU SECURITIES LENDING COMMON TRUST FUND	0	11.963	11.963
**D	NATWEST TR AND DEP SERV LTD AS TRUSTEE O LF PRUD EURO QIS FD	0	411.983	411.983
**D	SPDR S+P WORLD EX AUSTRALIA FUND	0	6.549	6.549
**D	RUSSELL INVESTMENTS LOW CARBON GLOBAL SHARES FUND	0	25.246	25.246
**D	EMERGENCY SERVICES SUPERANNUATION SCHEME	0	11.281	11.281
**D	FIRST STATE SUPERANNUATION SCHEME	0	414.013	414.013

## LISTA ESITO DELLE VOTAZIONE

Oggetto: **Relazione sulla politica in materia di remunerazione e sui compensi corrisposti (I Sez.): politica in materia di remunerazione.****FAVOREVOLI**

Badge	Ragione Sociale	Proprio	Delega	Totale
**D	MFS LOW VOLATILITY GLOBAL EQUITY TRUST	0	892	892
**D	PANAGORA DYNAMIC GLOBAL EQUITY FUND	0	37.525	37.525
**D	NGS SUPER	0	214.427	214.427
**D	INTERNATIONAL EQUITIES SECTOR TRUST	0	3.296	3.296
**D	SUNSUPER SUPERANNUATION FUND	0	206.471	206.471
**D	UBS IQ MSCI WORLD EX AUSTRALIA ETHICAL ETF	0	7.795	7.795
**D	UBS IQ MSCI EUROPE ETHICAL ETF	0	1.607	1.607
**D	RUSSELL INVESTMENTS INTERNATIONAL SHARES FUND	0	12.557	12.557
**D	STATE STREET INTERNATIONAL EQUITIES INDEX TRUST	0	82.790	82.790
**D	BLACKROCK AM SCHWEIZ AG OBO BIFS WORLD EX SWITZ EQ	0	55.875	55.875
**D	PEOPLE`S BANK OF CHINA	0	8.196.737	8.196.737
**D	FLOURISH INVESTMENT CORPORATION	0	696.363	696.363
**D	PEOPLE`S BANK OF CHINA	0	1.229.981	1.229.981
**D	THE TRUSTEES OF BP PENSION FUND	0	382.700	382.700
**D	THE TRUSTEES OF CONOCOPHILLIPS PENSION PLAN	0	38.751	38.751
**D	FAMILY INVESTMENTS CHILD TRUST FUND	0	70.338	70.338
**D	FAMILY INVESTMENTS GLOBAL ICVC FAMILY BALANCED INT FUND	0	45.855	45.855
**D	HSBC AS TRUSTEE FOR SSGA EUROPE EX UK EQUITY TRACKER FUND	0	2.335.856	2.335.856
**D	AMEC FOSTER WHEELER PENSION PLAN	0	187.856	187.856
**D	NATWEST TRU+DEP SERV LTD ATO ST. JAMES`S PL GL EQ UN TR	0	202.862	202.862
**D	MANAGED PENSION FUNDS LIMITED	0	1.532.342	1.532.342
**D	THE TRUSTEES OF JOHNSON & JOHNSON UK GROUP RETIREMENT	0	157.838	157.838
**D	OLD MUTUAL LIFE ASSURANCE COMPANY (SOUTH AFRICA) LIMITED	0	1.700	1.700
**D	HBOS INTERNATIONAL INV FUNDS ICVC- EUROPEAN FUND	0	308.468	308.468
**D	HBOS INTERNATIONAL INV FUNDS ICVC- INTERNATIONAL	0	477.317	477.317
**D	THE TRUSTEES OF GOLDMAN SACHS UK RETIREMENT PLAN	0	8.770	8.770
**D	M+G INVESTMENT FUNDS (1)- M+G EUROPEAN INDEX	0	36.980	36.980
**D	M+G INVESTMENT FUNDS (1)- M+G EUROPEAN SELECT FUND	0	169.088	169.088
**D	THE TRUSTEES OF THE GE UK PENSION COMMON INVESTMENT	0	75.101	75.101
**D	NATIONAL TRUST FOR SCOTLAND	0	57.286	57.286
**D	THE TRUSTEES OF THE CARNEGIE TRUST FOR UNI OF SCOTLAND	0	208.566	208.566
**D	VANGUARD INV FDS ICVC-VANG FTSE DEV WOR LD EX - UK EQT IND	0	593.935	593.935
**D	VANGUARD INV F ICVC-VANGUARD FTSE DEV EUROPE EX-UK EQ INDEX	0	1.052.268	1.052.268
**D	VANGUARD INV FUNDS ICVC-VANGUARD FTSE GLOB ALL CAP IND FUND	0	23.719	23.719
**D	PUBLIC AUTHORITY FOR SOCIAL INSURANCE	0	19.740	19.740
**D	MULTI-MANAGER ICVC - MULTI-MANAGER UKEQUITY INCOME FUND	0	252.752	252.752
**D	SCOTTISH WIDOWS INV SOL F ICVC- FUNDAMENTAL INDEX	0	768.398	768.398
**D	INVESTEC FUNDS SERIES II GLOBAL ENERGY FUND	0	169.303	169.303
**D	INVESTEC FUNDS SERIES I - ENHANCED NATURAL RESOURCES FUND	0	72.693	72.693
**D	SCOTTISH WIDOWS OVERSEAS GROWTH INV F ICVC - EURO GROWTH	0	836.299	836.299
**D	SCOTTISH WIDOWS OVERSEAS GROWTH INV FUNDS ICVC-GLOBAL	0	239.298	239.298
**D	SCOTTISH WIDOWS INV SOLUTIONS F ICVC- EUROPEAN (EX UK) EQ FD	0	509.847	509.847
**D	ARROWSTREET ACWI EX US ALPHA EXTENSION TRUST FUND U	0	184.173	184.173

## LISTA ESITO DELLE VOTAZIONE

Oggetto: **Relazione sulla politica in materia di remunerazione e sui compensi corrisposti (I Sez.): politica in materia di remunerazione.****FAVOREVOLI**

Badge	Ragione Sociale	Proprio	Delega	Totale
**D	ARROWSTREET EAFE ALPHA EXTENSION TRUST FUND	0	92.312	92.312
**D	CATHOLIC ENDOWMENT FUND, LP	0	9.258	9.258
**D	MONETARY AUTHORITY OF SINGAPORE	0	1.160.013	1.160.013
**D	SPARINVEST GLOBAL VALUE	0	82.129	82.129
**D	MEDIOLANUM GESTIONE FONDI SGR - FLESSIBILE FUTURO ITALIA	0	5.000.000	5.000.000
**D	EPSILON SGR - EPSILON QVALUE	0	2.804	2.804
**D	EPSILON SGR - EPSILON FLESSIBILE AZIONI EURO FEBBRAIO 2021	0	1.080	1.080
**D	EPSILON SGR - EPSILON FLESSIBILE AZIONI EURO NOVEMBRE 2020	0	3.314	3.314
**D	EPSILON SGR - EPSILON FLESSIBILE AZIONI EURO SETTEMBRE 2020	0	4.515	4.515
**D	EPSILON SGR - EPSILON FLESSIBILE AZIONI EURO GIUGNO 2021	0	307	307
**D	EPSILON SGR - EPSILON FLESSIBILE AZIONI EURO APRILE 2021	0	465	465
**D	EURIZON CAPITAL SGR - EURIZON TOP SELEC EQUILIBRIO DIC 2024	0	8.739	8.739
**D	EURIZON CAPITAL SGR - EURIZON MULTIASET REDDITO MARZO 2022	0	36.360	36.360
**D	EURIZON CAPITAL SGR - EURIZON TOP SELECTION DICEMBRE 2023	0	17.741	17.741
**D	EURIZON CAPITAL SGR - EURIZON TOP SELEC EQUILIBRIO MAG 2024	0	7.057	7.057
**D	EURIZON CAPITAL SGR - EURIZON TOP SELEC PRUDENTE DIC 2023	0	1.401	1.401
**D	EURIZON CAPITAL SGR - EURIZON TOP SELECTION MAGGIO 2023	0	190.407	190.407
**D	EURIZON CAPITAL SGR - EURIZON TRAGUARDO 40 FEBBRAIO 2022	0	63.066	63.066
**D	EURIZON CAPITAL SGR - EURIZON TOP SELECTION MARZO 2023	0	199.351	199.351
**D	EURIZON CAPITAL SGR - EURIZON MULTIASET REDDITO MARZO 2023	0	44.915	44.915
**D	EURIZON CAPITAL SGR - EURIZON GLOBAL MULTIASET SEL SET 2022	0	10.400	10.400
**D	EURIZON CAPITAL SGR - EURIZON DISCIPLINA GLOBALE MARZO 2024	0	14.807	14.807
**D	EURIZON CAPITAL SGR - EURIZON MULTIASET REDDITO OTT 2020	0	17.205	17.205
**D	EURIZON CAPITAL SGR - EURIZON TOP SELEC PRUDENTE MARZO 2024	0	2.965	2.965
**D	EURIZON CAPITAL SGR - EURIZON INCOME STRATEGY OTTOBRE 2024	0	190.253	190.253
**D	EURIZON CAPITAL SGR - EURIZON CEDOLA ATTIVA TOP GIUGNO 2023	0	97.404	97.404
**D	EURIZON CAPITAL SGR - EURIZON CEDOLA ATTIVA TOP APRILE 2023	0	30.913	30.913
**D	EURIZON CAPITAL SGR - EURIZON CEDOLA ATTIVA TOP APRILE 2021	0	13.532	13.532
**D	EURIZON CAPITAL SGR - EURIZON PROGETTO ITALIA 70	0	1.015.970	1.015.970
**D	EURIZON CAPITAL SGR - EURIZON MULTIASET REDDITO NOV 2020	0	26.939	26.939
**D	EURIZON CAPITAL SGR - EURIZON MULTIASET REDDITO LUGLIO 2022	0	72.101	72.101
**D	EURIZON CAPITAL SGR - EURIZON TOP STAR APRILE 2023	0	82.753	82.753
**D	EURIZON CAPITAL SGR - EURIZON TOP SELEC PRUDENTE GIU 2024	0	2.714	2.714
**D	EURIZON CAPITAL SGR - EURIZON DEFENSIVE TOP SELEC MAR 2025	0	1.697	1.697
**D	EURIZON CAPITAL SGR - EURIZON OPPORTUNITY SELECT LUGLIO 2023	0	17.640	17.640
**D	EURIZON CAPITAL SGR - EURIZON MULTIASET REDDITO MAGGIO 2020	0	30.653	30.653
**D	EURIZON CAPITAL SGR - EURIZON TOP SELEC CRESCITA GIU 2024	0	11.701	11.701
**D	EURIZON CAPITAL SGR - EURIZON MULTIASET REDDITO LUGLIO 2023	0	26.480	26.480
**D	EURIZON CAPITAL SGR - EURIZON DEFENSIVE TOP SELEC LUG 2024	0	2.562	2.562
**D	EURIZON CAPITAL SGR - EURIZON DEFENSIVE TOP SELEC OTT 2023	0	3.787	3.787
**D	EURIZON CAPITAL SGR - EURIZON MULTIASET REDDITO GIUGNO 2020	0	20.299	20.299
**D	EURIZON CAPITAL SGR - EURIZON DISCIPLINA ATTIVA DIC 2022	0	21.912	21.912
**D	EURIZON CAPITAL SGR - EURIZON MULTIASET VALUTARIO OTT 2023	0	50.047	50.047

## LISTA ESITO DELLE VOTAZIONE

Oggetto: **Relazione sulla politica in materia di remunerazione e sui compensi corrisposti (I Sez.): politica in materia di remunerazione.****FAVOREVOLI**

Badge	Ragione Sociale	Proprio	Delega	Totale
**D	EURIZON CAPITAL SGR - EURIZON TOP SELEC CRESCITA SETT 2024	0	13.468	13.468
**D	EURIZON CAPITAL SGR - EURIZON AZIONI ITALIA	0	1.464.127	1.464.127
**D	EURIZON CAPITAL SGR - EURIZON TOP SELEC PRUDENTE DIC 2024	0	2.695	2.695
**D	EURIZON CAPITAL SGR - EURIZON CEDOLA ATTIVA TOP DIC 2020	0	6.047	6.047
**D	EURIZON CAPITAL SGR - EURIZON TOP SELEC EQUILIBRIO MAR 2024	0	9.636	9.636
**D	EURIZON CAPITAL SGR - EURIZON DISCIPLINA ATTIVA OTTOBRE 2021	0	52.500	52.500
**D	EURIZON CAPITAL SGR - EURIZON TOP SELEC CRESCITA DIC 2023	0	3.676	3.676
**D	EURIZON CAPITAL SGR - EURIZON TOP SELEC CRESCITA MAR 2025	0	8.560	8.560
**D	EURIZON CAPITAL SGR - EURIZON CEDOLA ATTIVA TOP OTTOBRE 2022	0	22.808	22.808
**D	EURIZON CAPITAL SGR - EURIZON TOP SELECTION DICEMBRE 2022	0	431.452	431.452
**D	EURIZON CAPITAL SGR - EURIZON CEDOLA ATTIVA TOP APRILE 2022	0	34.420	34.420
**D	EURIZON CAPITAL SGR - EURIZON MULTIASSET REDDITO MAGGIO 2023	0	41.437	41.437
**D	EURIZON CAPITAL SGR - EURIZON CEDOLA ATTIVA TOP MAGGIO 2023	0	33.559	33.559
**D	EURIZON CAPITAL SGR - EURIZON MULTIASSET VALUTARIO MAR 2024	0	31.530	31.530
**D	EURIZON CAPITAL SGR - EURIZON MULTIASSET STRAT FLESS MAG 23	0	22.471	22.471
**D	EURIZON CAPITAL SGR - EURIZON DISCIPLINA ATTIVA MARZO 2022	0	26.505	26.505
**D	EURIZON CAPITAL SGR - EURIZON MULTIASSET REDDITO MAGGIO 2021	0	9.593	9.593
**D	EURIZON CAPITAL SGR - EURIZON MULTIASSET REDDITO MAGGIO 2022	0	43.205	43.205
**D	EURIZON CAPITAL SGR - EURIZON TOP SELECTION LUGLIO 2023	0	52.432	52.432
**D	EURIZON CAPITAL SGR - EURIZON MULTIASSET VALUTARIO DIC 2024	0	37.846	37.846
**D	EURIZON CAPITAL SGR - EURIZON DEFENSIVE TOP SELEC DIC 2024	0	728	728
**D	EURIZON CAPITAL SGR - EURIZON MULTIASSET REDDITO DIC 2019	0	8.276	8.276
**D	EURIZON CAPITAL SGR - EURIZON TOP SELEC PRUDENTE MARZO 2025	0	2.135	2.135
**D	EURIZON CAPITAL SGR - EURIZON CEDOLA ATTIVA TOP MAGGIO 2021	0	18.318	18.318
**D	EURIZON CAPITAL SGR - EURIZON TOP SELEC CRESCITA DIC 2024	0	12.525	12.525
**D	EURIZON CAPITAL SGR - EURIZON CEDOLA ATTIVA TOP MAGGIO 2020	0	5.223	5.223
**D	EURIZON CAPITAL SGR - EURIZON MULTIASSET VALUTARIO OTT 2024	0	104.984	104.984
**D	EURIZON CAPITAL SGR - EURIZON MULTIASSET STRAT FLESS OTT 23	0	17.201	17.201
**D	EURIZON CAPITAL SGR - EURIZON PROGETTO ITALIA 40	0	963.240	963.240
**D	EURIZON CAPITAL SGR - EURIZON DEFENSIVE TOP SELEC MAR 2024	0	5.540	5.540
**D	EURIZON CAPITAL SGR - EURIZON MULTIASSET STRAT FLESS GIU 23	0	19.666	19.666
**D	EURIZON CAPITAL SGR - EURIZON DEFENSIVE TOP SELEC MAG 2024	0	1.836	1.836
**D	EURIZON CAPITAL SGR - EURIZON MULTIASSET REDDITO DIC 2022	0	30.607	30.607
**D	EURIZON CAPITAL SGR - EURIZON DISCIPLINA GLOBALE MAGGIO 2024	0	3.612	3.612
**D	EURIZON CAPITAL SGR - EURIZON MULTIASSET VALUTARIO DIC 2023	0	18.164	18.164
**D	EURIZON CAPITAL SGR - EURIZON MULTIASSET REDDITO APRILE 2021	0	18.315	18.315
**D	EURIZON CAPITAL SGR - EURIZON DISCIPLINA ATTIVA MAGGIO 2022	0	53.191	53.191
**D	EURIZON CAPITAL SGR - EURIZON CEDOLA ATTIVA TOP GIUGNO 2022	0	21.140	21.140
**D	EURIZON CAPITAL SGR - EURIZON DISCIPLINA ATTIVA SETT 2022	0	54.636	54.636
**D	EURIZON CAPITAL SGR - EURIZON TOP SELEC EQUILIBRIO MAR 2025	0	9.643	9.643
**D	EURIZON CAPITAL SGR - EURIZON TOP SELEC CRESCITA MAG 2024	0	8.793	8.793
**D	EURIZON CAPITAL SGR - EURIZON CEDOLA ATTIVA TOP OTTOBRE 2020	0	8.489	8.489
**D	EURIZON CAPITAL SGR - EURIZON MULTIASSET REDDITO OTT 2022	0	85.205	85.205

## LISTA ESITO DELLE VOTAZIONE

Oggetto: **Relazione sulla politica in materia di remunerazione e sui compensi corrisposti (I Sez.): politica in materia di remunerazione.****FAVOREVOLI**

Badge	Ragione Sociale	Proprio	Delega	Totale
**D	EURIZON CAPITAL SGR - EURIZON CEDOLA ATTIVA TOP GIUGNO 2020	0	3.753	3.753
**D	EURIZON CAPITAL SGR - EURIZON TOP SELEC EQUILIBRIO SETT 2024	0	13.979	13.979
**D	EURIZON CAPITAL SGR - EURIZON CEDOLA ATTIVA TOP NOV 2022	0	49.876	49.876
**D	EURIZON CAPITAL SGR - EURIZON DEFENSIVE TOP SELEC LUG 2023	0	7.246	7.246
**D	EURIZON CAPITAL SGR - EURIZON MULTIASSET REDDITO OTT 2021	0	36.287	36.287
**D	EURIZON CAPITAL SGR - EURIZON DISCIPLINA ATTIVA DIC 2021	0	24.167	24.167
**D	EURIZON CAPITAL SGR - EURIZON TOP SELECTION GENNAIO 2023	0	69.977	69.977
**D	EURIZON CAPITAL SGR - EURIZON MULTIASSET VALUTARIO LUG 2024	0	76.207	76.207
**D	EURIZON CAPITAL SGR - EURIZON MULTIASSET VALUTARIO MAR 2025	0	66.652	66.652
**D	EURIZON CAPITAL SGR - EURIZON TOP SELECTION SETTEMBRE 2023	0	38.336	38.336
**D	EURIZON CAPITAL SGR - EURIZON DISCIPLINA ATTIVA LUGLIO 2022	0	42.188	42.188
**D	EURIZON CAPITAL SGR - EURIZON TOP SELEC EQUILIBRIO GIU 2024	0	11.438	11.438
**D	EURIZON CAPITAL SGR - EURIZON TOP SELEC CRESCITA MARZO 2024	0	6.260	6.260
**D	EURIZON CAPITAL SGR - EURIZON HIGH INCOME DICEMBRE 2021	0	85.552	85.552
**D	EURIZON CAPITAL SGR - EURIZON TOP SELEC PRUDENTE MAGGIO 2024	0	2.698	2.698
**D	EURIZON CAPITAL SGR - EURIZON TOP SELEC PRUDENTE SETT 2024	0	2.773	2.773
**D	EURIZON CAPITAL SGR - EURIZON INCOME MULTISTRATEGY MAR 2022	0	18.485	18.485
**D	EURIZON CAPITAL SGR - EURIZON CEDOLA ATTIVA TOP OTTOBRE 2023	0	176.091	176.091
**D	EURIZON CAPITAL SGR - EURIZON MULTIASSET REDDITO GIUGNO 2021	0	37.232	37.232
**D	EURIZON CAPITAL SGR - EURIZON MULTIASSET VALUTARIO MAG 2024	0	33.826	33.826
**D	EURIZON CAPITAL SGR - EURIZON DEFENSIVE TOP SELEC DIC 2023	0	567	567
**D	EURIZON CAPITAL SGR - EURIZON CEDOLA ATTIVA TOP LUGLIO 2020	0	2.637	2.637
**D	EURIZON CAPITAL SGR - EURIZON MULTIASSET REDDITO OTT 2023	0	8.191	8.191
**D	EURIZON CAPITAL SGR - EURIZON PIR ITALIA AZIONI	0	124.080	124.080
**D	EURIZON CAPITAL SGR - EURIZON DEFENSIVE TOP SELEC OTT 2024	0	2.187	2.187
**D	EURIZON CAPITAL SGR - EURIZON CEDOLA ATTIVA TOP MAGGIO 2022	0	39.701	39.701
**D	EURIZON CAPITAL SGR - EURIZON CEDOLA ATTIVA TOP LUGLIO 2021	0	21.620	21.620
**D	EURIZON CAPITAL SGR - EURIZON TOP SELEC CRESCITA MAG 2025	0	1.945	1.945
**D	EURIZON CAPITAL SGR - EURIZON MULTIASSET REDDITO APRILE 2020	0	25.324	25.324
**D	EURIZON CAPITAL SGR - EURIZON TOP SELEC PRUDENTE MAG 2025	0	492	492
**D	EURIZON CAPITAL SGR - EURIZON CEDOLA ATTIVA TOP OTTOBRE 2021	0	9.673	9.673
**D	EURIZON CAPITAL SGR - EURIZON MULTIASSET REDDITO DIC 2021	0	32.188	32.188
**D	EURIZON CAPITAL SGR - EURIZON CEDOLA ATTIVA TOP DIC 2021	0	10.856	10.856
**D	EURIZON CAPITAL SGR - EURIZON TOP SELEC EQUILIBRIO MAG 2025	0	2.306	2.306
**D	STG PFDS CORP EXPRESS MANDAAT ALLIANCE CAPITA	0	15.894	15.894
**D	STICHTING TELEGRAAF PENSIOENFONDS 1959	0	19.834	19.834
**D	STICHTING BEDRIJFSPENSIOENFONDSVOOR DE LANDBOUW MANDAAT BLACKRO	0	217.733	217.733
**D	ONDERLINGE LEVENSVZERZEKERING MAATSCHAPPIJ `S-GRAVENHAGE UA	0	186.000	186.000
**D	STG PFDS ACHMEA MANDAAT BLACKROCK	0	127.797	127.797
**D	STICHTING PENSIOENFONDS WONEN	0	63.737	63.737
**D	THE CANADA LIFE ASSURANCE COMPANY	0	4	4
**D	THE CANADA LIFE ASSURANCE COMPANY	0	1	1
**D	CO-OPERATIVE SUPERANNUATION SOCIETY PENSION PLAN	0	1	1

## LISTA ESITO DELLE VOTAZIONE

Oggetto: **Relazione sulla politica in materia di remunerazione e sui compensi corrisposti (I Sez.): politica in materia di remunerazione.****FAVOREVOLI**

Badge	Ragione Sociale	Proprio	Delega	Totale
**D	THE GREAT-WEST LIFE ASSURANCE COMPANY	0	136.915	136.915
**D	THE GREAT-WEST LIFE ASSURANCE COMPANY	0	8.674	8.674
**D	COUNSEL DEFENSIVE GLOBAL EQUITY	0	2.085	2.085
**D	COUNSEL GLOBAL LOW VOLATILITY EQU	0	66.421	66.421
**D	IPC MULTI-FACTOR INTERNATIONAL EQUITY	0	11.984	11.984
**D	INVESTORS LOW VOLATILITY GLOBAL EQUITY FUND	0	907.115	907.115
**D	IPROFILE INTERNATIONAL EQUITY POOL	0	526.492	526.492
**D	IUOE LOCAL 793 MEMBERS PENSION BENEFIT TRUST OF ONTARIO	0	1	1
**D	LONDON LIFE INSURANCE COMPANY .	0	1	1
**D	LONDON LIFE INSURANCE COMPANY .	0	1	1
**D	LONDON LIFE INSURANCE COMPANY .	0	1	1
**D	LONDON LIFE INSURANCE COMPANY .	0	1	1
**D	LONDON LIFE INSURANCE COMPANY .	0	1	1
**D	LONDON LIFE INSURANCE COMPANY .	0	1	1
**D	LEITH WHEELER INTERNATIONAL EQUITY PLUS FUND	0	60.797	60.797
**D	GLOBAL ALL CAP EQUITY FUND (SETANTA)	0	11.289	11.289
**D	GLOBAL LOW VOLATILITY FUND (ILIM)	0	2.520	2.520
**D	GROWTH AND INCOME FUND (GWLIM)	0	2.821	2.821
**D	LONDON LIFE PATHWAYS INTERNATIONAL EQUITY FUND	0	6.796	6.796
**D	GLOBAL DIVIDEND CLASS (SETANTA)	0	167.816	167.816
**D	GROWTH AND INCOME CLASS (GWLIM)	0	22.986	22.986
**D	GLOBAL DIVIDEND FUND (SETANTA)	0	158.588	158.588
**D	GLOBAL EQUITY CLASS (SETANTA)	0	49.988	49.988
**D	MCLEAN & PARTNERS PRIVATE INTERNATIONAL EQUITY	0	228.000	228.000
**D	PURPOSE INTERNATIONAL DIVIDEND FUND	0	111.336	111.336
**D	PURPOSE FUND CORP	0	15.549	15.549
**D	RESOLUTE FOREIGN EQUITY MASTER TRUST FUND	0	558.599	558.599
**D	PIER 21 GLOBAL EQUITY POOL (SETANTA PIER 21 GLOBAL EQUITY POOL)	0	110.823	110.823
**D	PIER 21 EAFE EQUITY POOL (SETANT A)	0	31.100	31.100
**D	T. ROWE PRICE INTL CONCENTRATEDEQUITY POOL	0	2.637	2.637
**D	TD EMERALD INTERNATIONAL EQUITYINDEX FUND	0	1	1
**D	TD INTERNATIONAL INDEX FUND	0	1	1
**D	TD EUROPEAN INDEX FUND .	0	1	1
**D	TD INTERNATIONAL EQUITY INDEX ETF	0	1	1
**D	TD SYSTEMATIC INTERNATIONAL EQUITY LOW VOLATILITY ETF	0	1	1
**D	TD Q GLOBAL DIVIDEND ETF	0	1	1
**D	IMPERIAL INTERNATIONAL EQUITY POOL	0	104.284	104.284
**D	FIRST ASSET MORNINGSTAR INTERNATIONAL VALUE INDEX ETF	0	131.292	131.292
**D	WINDWISE MSCI EAFE INDEX NON-LENDING, FUND FOR EXEMPT ORG.	0	121.868	121.868
**D	CIBC INTERNATIONAL INDEX FUND	0	1	1
**D	CIBC EUROPEAN INDEX FUND	0	15.725	15.725
**D	CIBC POOLED INTERNATIONAL EQUITY INDEX FUND	0	12.831	12.831
**D	AXA WORLD FUNDS	0	125.263	125.263



## LISTA ESITO DELLE VOTAZIONE

Oggetto: **Relazione sulla politica in materia di remunerazione e sui compensi corrisposti (I Sez.): politica in materia di remunerazione.****FAVOREVOLI**

Badge	Ragione Sociale	Proprio	Delega	Totale
**D	BLACKROCK GLOBAL INDEX FUNDS	0	8.552	8.552
**D	MFS MERIDIAN FUNDS	0	1.748.842	1.748.842
**D	MFS INVESTMENT FUNDS	0	898.557	898.557
**D	INVESTEC GLOBAL STRATEGY FUND	0	1.215.994	1.215.994
**D	ISHARES MSCI EAFE INTERNATIONAL INDEX FUND	0	1.073.957	1.073.957
**D	ISHARES MSCI ACWI ETF	0	556.940	556.940
**D	ISHARES MSCI ACWI EX US ETF	0	439.950	439.950
**D	ISHARES GLOBAL ENERGY ETF	0	1.421.213	1.421.213
**D	ISHARES MSCI EUROZONE ETF	0	2.366.924	2.366.924
**D	ISHARES EUROPE ETF	0	423.798	423.798
**D	ISHARES MSCI EAFE ETF	0	9.360.438	9.360.438
**D	ISHARES MSCI EAFE VALUE ETF	0	2.077.171	2.077.171
**D	ISHARES MSCI KOKUSAI ETF	0	8.778	8.778
**D	ISHARES MSCI ITALY ETF	0	1.403.261	1.403.261
**D	ISHARES INTERNATIONAL SELECT DIVIDEND ETF	0	5.426.024	5.426.024
**D	ISHARES CORE MSCI EUROPE ETF	0	884.441	884.441
**D	ISHARES EDGE MSCI MIN VOL EUROPE ETF	0	3.466	3.466
**D	ISHARES EDGE MSCI INTL VALUE FACTOR ETF	0	143.113	143.113
**D	ISHARES EDGE MSCI INTL SIZE FACTOR ETF	0	572	572
**D	ISHARES ESG MSCI EAFE ETF	0	495.389	495.389
**D	ISHARES MSCI GLOBAL ENERGY PRODUCERS ETF	0	71.360	71.360
**D	ISHARES MSCI WORLD ETF	0	48.255	48.255
**D	ISHARES CORE MSCI EAFE ETF	0	10.981.295	10.981.295
**D	ISHARES CORE MSCI TOTAL INTERNATIONAL STOCK ETF	0	2.050.848	2.050.848
**D	ISHARES CORE MSCI INTERNATIONAL DEVELOPED MARKETS ETF	0	406.520	406.520
**D	ISHARES CORE MSCI EAFE IMI INDEX ETF	0	434.660	434.660
**D	ISHARES MSCI EUROPE IMI INDEX ETF	0	48.179	48.179
**D	ISHARES ESG MSCI EAFE INDEX ETF	0	3.190	3.190
**D	ISHARES INTERNATIONAL FUNDAMENTAL INDEX ETF	0	42.781	42.781
**D	ISHARES GLOBAL MONTHLY DIVIDEND INDEX ETF (CAD-HEDGED)	0	48.990	48.990
**D	CONNECTICUT GENERAL LIFE INSURANCE COMPANY	0	6.036	6.036
**D	TOTAL INTERNATIONAL EX U.S. INDEX MASTER PORTFOLIO OF MASTER INV	0	129.285	129.285
**D	ARROWSTREET INTERNATIONAL EQUITY EAFE TRUST FUND	0	159.007	159.007
**D	ARROWSTREET INTERNATIONAL EQUITY ACWI EX US TRUST FUND	0	915.726	915.726
**D	UNITED TECHNOLOGIES CORPORATION EMPLOYEE SAVINGS PLAN MASTER TRU	0	285.167	285.167
**D	BEAR CREEK INC.	0	7.851	7.851
**D	COMMONFUND DIRECT SERIES LLC - CF TROWE PRICE EUROPEAN EQUITY SE	0	504.840	504.840
**D	CITY UNIVERSITY OF NEW YORK	0	3.394	3.394
**D	MICROSOFT CORPORATION SAVINGS PLUS 401(K) PLAN	0	377.967	377.967
**D	MFS INTERNATIONAL EQUITY FUND II	0	827.691	827.691
**D	MFS INTERNATIONAL EQUITY FUND	0	266.564	266.564
**D	MFS GLOBAL EQUITY VALUE FUND	0	163.544	163.544
**D	FEG SELECT	0	100.989	100.989

## LISTA ESITO DELLE VOTAZIONE

Oggetto: **Relazione sulla politica in materia di remunerazione e sui compensi corrisposti (I Sez.): politica in materia di remunerazione.****FAVOREVOLI**

Badge	Ragione Sociale	Proprio	Delega	Totale
**D	FEDEX CORPORATION EMPLOYEES PENSION TRUST	0	120.123	120.123
**D	FRANKLIN TEMPLETON ETF TRUST - FRANKLIN FTSE EUROPE ETF	0	65.250	65.250
**D	FRANKLIN TEMPLETON ETF TRUST - FRANKLIN FTSE ITALY ETF	0	23.241	23.241
**D	FRANKLIN FTSE EUROPE EX U.K. INDEX ETF	0	34.521	34.521
**D	FRANKLIN TEMPLETON ETF TRUST - FRANKLIN FTSE EUROPE HEDGED ETF	0	1.283	1.283
**D	FRANKLIN TEMPLETON ETF TRUST-FRANKLIN LIBERTY SYSTEMATIC STYLE P	0	13.980	13.980
**D	HAND COMPOSITE EMPLOYEE BENEFIT TRUST	0	29.912	29.912
**D	PIMCO BALANCED INCOME FUND (CANADA)	0	3.994	3.994
**D	HARTFORD MULTI-ASSET INCOME FUND	0	5.977	5.977
**D	HARTFORD INTERNATIONAL EQUITY FUND	0	142.761	142.761
**D	THE HARTFORD INTERNATIONAL VALUE FUND	0	1.849.170	1.849.170
**D	THE HARTFORD GLOBAL REAL ASSET FUND	0	111.035	111.035
**D	ROCHE U.S. RETIREMENT PLANS MASTER TRUST	0	116.434	116.434
**D	KAISER FOUNDATION HEALTH PLAN INC RETIREE HEALTH AND WELFARE PLA	0	47.304	47.304
**D	FIRST CHURCH OF CHRIST SCIENTIST	0	11.372	11.372
**D	JANUS CAPITAL MANAGEMENT LLC	0	360	360
**D	INTECH GLOBAL ALL COUNTRY ENHANCED INDEX FUND LLC	0	1.694	1.694
**D	SUNAMERICA EQUITY FUNDS AIG INTERNATIONAL DIVIDEND STRATEGY FUND	0	69.019	69.019
**D	SUNAMERICA SPECIALTY SERIES AIG INCOME EXPLORER FUND	0	26.033	26.033
**D	SEASONS SERIES TRUST SA PUTNAM ASSET ALLOCATION DIVERSIFIED GROW	0	9.207	9.207
**D	SUNAMERICA SERIES TRUST SA JPM DIVERSIFIED BALANCED PORTFOLIO	0	3.338	3.338
**D	SEASONS SERIES TRUST SA MULTI-MANAGED INTERNATIONAL EQUITY PORTF	0	20.019	20.019
**D	SUNAMERICA SERIES TRUST SA BLACKROCK VCP GLOBAL MULTI ASSET PORT	0	1.769	1.769
**D	SUNAMERICA SERIES TRUST- SA SCHROEDERS VCP GLOBAL ALLOCATION PORT	0	5.525	5.525
**D	SUNAMERICA SERIES TRUST - SA INTERNATIONAL INDEX PORTFOLIO	0	83.596	83.596
**D	SUNAMERICA SERIES TRUST SA TEMPLETON FOREIGN VALUE PORTFOLIO	0	547.648	547.648
**D	KP INTERNATIONAL EQUITY FUND	0	276.898	276.898
**D	CAYMAN ISLANDS CHAMBER OF COMMERCE PENSION FUND	0	22.366	22.366
**D	COUNTY OF LOS ANGELES DEFERRED COMPENSATION AND THRIFT PLAN	0	34.560	34.560
**D	LVIP MONDRIAN INTERNATIONAL VALUE FUND	0	1.741.130	1.741.130
**D	LVIP SSGA INTERNATIONAL INDEX FUND	0	596.325	596.325
**D	COUNTY OF LOS ANGELES SAVINGS PLAND THRIFT PLAN	0	127.277	127.277
**D	RHUMBLINE INTERNATIONAL POOLED INDEX TRUST	0	46.485	46.485
**D	ALLIANCEBERNSTEIN INTERNATIONAL ALL-COUNTRY PASSIVE SERIES	0	6.133	6.133
**D	TALCOTT RESOLUTION LIFE INSURANCE COMPANY	0	20.230	20.230
**D	NEW YORK STATE DEFERRED COMPENSATION PLAN	0	45.595	45.595
**D	NORTHWESTERN MUTUAL SERIES FUND, INC. - INTERNATIONAL EQUITY POR	0	1.246.735	1.246.735
**D	NORTHWESTERN MUTUAL SERIES FUND, INC. - RESEARCH INTERNATIONAL C	0	445.100	445.100
**D	CITY OF NEW YORK GROUP TRUST	0	13.000	13.000
**D	CITY OF NEW YORK GROUP TRUST	0	15.000	15.000
**D	CITY OF NEW YORK GROUP TRUST	0	7.329	7.329
**D	CITY OF NEW YORK GROUP TRUST	0	9.679	9.679
**D	CITY OF NEW YORK GROUP TRUST	0	21.590	21.590

## LISTA ESITO DELLE VOTAZIONE

Oggetto: **Relazione sulla politica in materia di remunerazione e sui compensi corrisposti (I Sez.): politica in materia di remunerazione.****FAVOREVOLI**

Badge	Ragione Sociale	Proprio	Delega	Totale
**D	CITY OF NEW YORK GROUP TRUST	0	14.329	14.329
**D	CITY OF NEW YORK GROUP TRUST	0	25.450	25.450
**D	CITY OF NEW YORK GROUP TRUST	0	21.060	21.060
**D	CITY OF NEW YORK GROUP TRUST	0	24.470	24.470
**D	CITY OF NEW YORK GROUP TRUST	0	337.158	337.158
**D	CITY OF NEW YORK GROUP TRUST	0	291.955	291.955
**D	CITY OF NEW YORK GROUP TRUST	0	261.740	261.740
**D	CITY OF NEW YORK GROUP TRUST	0	21.930	21.930
**D	FIDELITY COVINGTON TRUST: FIDELITY INTL VALUE FACTOR ETF	0	6.571	6.571
**D	FIDELITY COVINGTON TRUST: FIDELITY TARGETED INTL FACTOR ETF	0	773	773
**D	PIMCO RAE INTERNATIONAL FUND LLC	0	239.284	239.284
**D	PIMCO EQUITY SERIES: PIMCO DIVIDEND AND INCOME FUND	0	55.718	55.718
**D	PIMCO EQUITY SERIES: PIMCO RAE INTERNATIONAL FUND	0	401.268	401.268
**D	PRINCIPAL DIVERSIFIED REAL ASSET CIT	0	70.820	70.820
**D	ARROWSTREET (CANADA) INTERNATIONAL DEVELOPED MARKET EX US FUND I	0	40.707	40.707
**D	PUTNAM WORLD TRUST	0	4.026	4.026
**D	PES:PIMCO RAFI DYNAMIC MULTI-FACTOR INTERNATIONAL EQUITY ETF	0	4.420	4.420
**D	ALASKA COMMON TRUST FUND	0	110.211	110.211
**D	RUSSELL INVESTMENTS INSTITUTIONAL FUNDS, LLC INTERNATIONAL EQUIT	0	7.605	7.605
**D	RUSSELL INVESTMENTS INSTITUTIONAL FUNDS, LLC GLOBAL EQUITY PLUS	0	433	433
**D	INTERNATIONAL PUBLIC EQUITY, LLC	0	81.402	81.402
**D	SSGA MSCI ACWI EX-USA INDEX NON-LENDING DAILY TRUST	0	57.097	57.097
**D	SERVICES GROUP OF AMERICA INC	0	660	660
**D	HARTFORD SCHRODERS INTERNATIONAL MULTI-CAP VALUE FUND	0	898.301	898.301
**D	SIERRA/TEMPLETON INTERNATIONAL EQUITY TRUST	0	38.530	38.530
**D	WILMINGTON TRUST COLLECTIVE INVESTMENT TRUST	0	1.046.567	1.046.567
**D	ROMAN CATHOLIC BISHOP OF SPRINGFIELD A CORPORATION SOLE	0	1.746	1.746
**D	TEMPLETON INTERNATIONAL EQUITY FUND	0	887.233	887.233
**D	TENNESSEE CONSOLIDATED RETIREMENT SYSTEM	0	2.271.144	2.271.144
**D	VANGUARD FTSE DEVELOPED EUROPE ALL CAP INDEX ETF	0	36.025	36.025
**D	VANGUARD FTSE DEVELOPED ALL CAP EX NORTH AMERICA INDEX ETF	0	161.093	161.093
**D	VANGUARD DEVELOPED ALL-CAP EX NORTH AMERICA EQUITY INDEX POOLED	0	13.641	13.641
**D	VANGUARD GLOBAL VALUE FACTOR ETF	0	1.651	1.651
**D	VANGUARD FTSE DEVELOPED EX NORTH AMERICA HIGH DIVIDEND YIELD IND	0	4.218	4.218
**D	WELLS FARGO BK DECL OF TRUST ESTABL INVEST FUNDS EMPLOYEE BEN TR	0	88.114	88.114
**D	WELLINGTON COMPOUND GROWTH, L.P.	0	13.891	13.891
**D	WILMINGTON TRUST COLLECTIVE INVESTMENT TRUST	0	273.089	273.089
**D	VANGUARD ENERGY FUND	0	195.191	195.191
**D	VANGUARD ENERGY FUND	0	1.556.280	1.556.280
**D	VANGUARD TOTAL WORLD STOCK INDEX FUND	0	907.518	907.518
**D	VANGUARD DEVELOPED MARKETS INDEX FUND	0	16.096.177	16.096.177
**D	HC CAPITAL TRUST- THE INSTITUTIONAL INTERNATIONAL EQUITY PORTFOL	0	210.749	210.749
**D	HC CAPITAL TRUST - THE ESG GROWTH PORTFOLIO	0	6.471	6.471

## LISTA ESITO DELLE VOTAZIONE

Oggetto: **Relazione sulla politica in materia di remunerazione e sui compensi corrisposti (I Sez.): politica in materia di remunerazione.****FAVOREVOLI**

Badge	Ragione Sociale	Proprio	Delega	Totale
**D	HC CAPITAL TRUST- THE CATHOLIC SRI GROWTH PORTFOLIO	0	3.820	3.820
**D	ARKWRIGHT, LLC	0	11.841	11.841
**D	INTERNATIONAL MONETARY FUND	0	156.511	156.511
**D	PUTNAM VARIABLE TRUST - PUTNAM VT GLOBAL ASSET ALLOCATION FUND	0	4.148	4.148
**D	PUTNAM DYNAMIC ASSET ALLOCATION GROWTH FUND	0	104.565	104.565
**D	PUTNAM DYNAMIC ASSET ALLOCATION BALANCED FUND	0	68.741	68.741
**D	PUTNAM DYNAMIC ASSET ALLOCATION CONSERVATIVE FUND	0	22.190	22.190
**D	PUTNAM TOTAL RETURN TRUST	0	6.360	6.360
**D	PUTNAM RETIREMENT ADVANTAGE GAA GROWTH PORTFOLIO	0	67.787	67.787
**D	PUTNAM RETIREMENT ADVANTAGE GAA BALANCE PORTFOLIO	0	39.007	39.007
**D	PUTNAM RETIREMENT ADVANTAGE GAA CONSERVATIVE PORTFOLIO	0	11.034	11.034
**D	PUTNAM RETIREMENT ADVANTAGE GAA INCOME STRATEGIES PORTFOLIO	0	11.186	11.186
**D	PUTNAM RETIREMENT ADVANTAGE GAA EQUITY PORTFOLIO	0	22.292	22.292
**D	PUTNAM TOTAL RETURN FUND, LLC	0	4.583	4.583
**D	THE STATE OF NEVADA	0	8.971	8.971
**D	PUTNAM DYNAMIC ASSET ALLOCATION EQUITY FUND	0	2.331	2.331
**D	THORNBURG INVESTMENT INCOME BUILDER FUND	0	4.060.252	4.060.252
**D	CANADA PENSION PLAN INVESTMENT BOARD	0	10	10
2	AVV. DARIO TREVISAN RAPPRESENTANTE DESIGNATO IN QUALITA` DI DELEGATO E SUBDELEGATO AI SENSI DELL'ART. 135-NOVIES TUF	0		0
	0	0		
**D	CASSA DEPOSITI E PRESTITI S.P.A.	0	936.179.478	936.179.478
**D	MINISTERO DELL'ECONOMIA E DELLE FINANZE	0	157.552.137	157.552.137
**D	HC RENTE	0	23.656	23.656
**D	SIEMENS DC BALANCED SIEMENS FONDS INVEST GMBH	0	14.393	14.393
**D	SIEMENS-FONDS SIEMENS-RENTE SIEMENS FONDS INVEST GMBH	0	490.721	490.721
3	AVV. DARIO TREVISAN RAPPRESENTANTE DESIGNATO IN QUALITA` DI DELEGATO AI SENSI DELL'ART. 135-UNDECIES TUF	0	0	0
	0			
**D	FONDAZIONE ENPAM	0	18.252.116	18.252.116
**D	FONDAZIONE CASSA DI RISPARMIO DI MODENA	0	3.018.798	3.018.798
**D	CASSA NAZ. PREV. E ASS. INGEGNERI ARCH.L	0	12.687.050	12.687.050
<b>Totale voti</b>	1.961.165.800			
<b>Percentuale votanti %</b>	95,276924			
<b>Percentuale Capitale %</b>	53,964386			

## LISTA ESITO DELLE VOTAZIONE

Oggetto: **Relazione sulla politica in materia di remunerazione e sui compensi corrisposti (I Sez.): politica in materia di remunerazione.****CONTRARI**

Badge	Ragione Sociale	Proprio	Delega	Totale
1	AVV. DARIO TREVISAN RAPPRESENTANTE DESIGNATO IN QUALITA` DI DELEGATO AI SENSI DELL'ART. 135-NOVIES TUF		0	0
	0			
**D	AVIVA INVESTORS	0	41.920	41.920
**D	UNION INVESTMENT INSTITUTIONAL GMBH	0	86.763	86.763
**D	DKB EUROPA FONDS BAYERNINVEST LUXEMBOURG	0	35.711	35.711
**D	BAYERNINVEST KVG MBH	0	21.450	21.450
**D	BAYERNINVEST KAPITALVERWALTUNGSGESELLSCH	0	30.058	30.058
**D	BAYERNINVEST KAPITALVERWALTUNGSGESELLSCHAF T MBH	0	14.346	14.346
**D	FIDELITY POC VALUE UNCONSTRAINED	0	206	206
**D	JAPAN TRUSTEE SERVICES BANK LTD	0	13.499	13.499
**D	HI MASTER VB FONDS	0	191.000	191.000
**D	BAYVK G2 FONDS	0	274.544	274.544
**D	HL-KABL-FONDS	0	413.000	413.000
**D	ALLIANZGI FONDS APNIESA	0	78.335	78.335
**D	ALLIANZGI FONDS FEV	0	7.296	7.296
**D	ALLIANZ GI FONDS RANW II	0	50.000	50.000
**D	BAYVK A4 FONDS	0	50.585	50.585
**D	ALLIANZGI FONDS GANO 2	0	7.522	7.522
**D	ALLIANZGI FONDS PFD	0	1.976	1.976
**D	ALLIANZGI FONDS REINVEST	0	2.966	2.966
**D	ALLIANZGI FONDS WERT	0	3.500	3.500
**D	ALLIANZGI FONDS UGF	0	7.000	7.000
**D	ALLIANZGI FONDS DPF DILLINGER PENSIONSFO	0	19.249	19.249
**D	ALLIANZGI FONDS GANO	0	1.294	1.294
**D	ALLIANZGI FONDS FIB	0	40.000	40.000
**D	ALLIANZGI FONDS AVP	0	1.948	1.948
**D	DBI FONDS EBB	0	10.560	10.560
**D	ALLIANZGI FONDS TOB	0	7.930	7.930
**D	ALLIANZGI FONDS GDP	0	8.000	8.000
**D	ALLIANZGI FONDS NICO	0	1.854	1.854
**D	ALLIANZGI FONDS MAV	0	6.317	6.317
**D	ALLIANZGI FONDS PGD	0	10.842	10.842
**D	ALLIANZGI FONDS DUNHILL	0	6.520	6.520
**D	ALLIANZGI FONDS VSBW	0	30.025	30.025
**D	ALLIANZGI FONDS SIV	0	3.702	3.702
**D	SUEWE COFONDS	0	25.000	25.000
**D	ALLIANZGI FONDS PF1	0	9.887	9.887
**D	HFZH COFONDS	0	10.000	10.000
**D	ALLIANZGI FONDS PTV2	0	95.751	95.751
**D	ALLIANZGI FONDS AFE	0	60.699	60.699
**D	ALLIANZGI FONDS PF2	0	98.899	98.899
**D	ALLIANZGI FONDS SVKK	0	2.474	2.474
**D	KREBSHILFE 2 FONDS	0	4.210	4.210

## LISTA ESITO DELLE VOTAZIONE

Oggetto: **Relazione sulla politica in materia di remunerazione e sui compensi corrisposti (I Sez.): politica in materia di remunerazione.****CONTRARI**

Badge	Ragione Sociale	Proprio	Delega	Totale
**D	ALLIANZGI FONDS CAESAR	0	7.820	7.820
**D	ALLIANZGI FONDS DPWS	0	8.135	8.135
**D	MASTERFONDS BANTHUS	0	76.134	76.134
**D	ALLIANZGI FONDS OB PENSION	0	18.822	18.822
**D	SDK K3 FONDS	0	4.080	4.080
**D	BNP PARIBAS FUND	0	530.830	530.830
**D	GA FUND L	0	7.662	7.662
**D	BNP PARIBAS A FUND	0	7.415	7.415
**D	BNP PARIBAS EASY	0	338.864	338.864
**D	BNP PARIBAS FUNDS	0	43.196	43.196
**D	CATHOLIC COMMUNITY FOUNDATION OF MINNESO	0	3.745	3.745
**D	FCPE HORIZON EP. ACTION	0	25.509	25.509
**D	LA MONDIALE	0	1.170.000	1.170.000
**D	FCP CAMGEST VALEURS EURO	0	381.370	381.370
**D	INDEP ACTIONS CROISSANCE	0	309.000	309.000
**D	FCP BNP PARIBAS DEEP VALUE	0	500.167	500.167
**D	AMPLI MUTUELLE	0	17.400	17.400
**D	FCP BNPP ACTION MONDE	0	10.803	10.803
**D	AVIVA PATRIMOINE	0	29.519	29.519
**D	AVIVA DIVERSIFIE	0	5.323	5.323
**D	FCP ALM ACTIONS EURO	0	984.023	984.023
**D	FCP AVIVA INVESTORS SELECTION	0	27.140	27.140
**D	FCP AVIVA INVESTORS CONVICTION	0	252.423	252.423
**D	FCP AVIVA INVESTORS VALORISATION	0	153.453	153.453
**D	FCP AFER ACTIONS EURO	0	1.302.705	1.302.705
**D	FCP AVIVA PERFORMANCE	0	8.268	8.268
**D	FCP AVIVA ACTIONS EURO	0	137.595	137.595
**D	FCP AFER ACTIONS MONDE	0	141.801	141.801
**D	FCP AVIVA STRUCTURE INDEX 3	0	133.492	133.492
**D	FCP ALM ACT ZONE EUR ISR	0	2.600.000	2.600.000
**D	FCP AG2R LA MONDIALE ACT EUROPE ISR	0	535.000	535.000
**D	FCPE HENKEL DVSF INT EXP	0	763	763
**D	LM HARMONY	0	5.715	5.715
**D	FCP KLESIA K ACTIONS EURO	0	9.400	9.400
**D	BNP PARIBAS EQUITY - FOCUS ITALIA	0	80.035	80.035
**D	FCP KLESIA K RETRAITE EURO	0	550.000	550.000
**D	INDEP AM	0	33.000	33.000
**D	CAISSE DES DEPOTS ET CONSIGNATIONS	0	11.404.476	11.404.476
**D	CAISSE DES DEPOTS ET CONSIGNATIONS	0	7.301.331	7.301.331
**D	CAISSE DES DEPOTS ET CONSIGNATIONS	0	46.959	46.959
**D	CAISSE DES DEPOTS ET CONSIGNATIONS	0	46.959	46.959
**D	FCP VILLIERS ACTIONS EUROPE CPR AM	0	283.139	283.139
**D	CAPACITY FONDS INSTITUTIONEL-ACTIONS ETRANGERES PIB	0	22.096	22.096

## LISTA ESITO DELLE VOTAZIONE

Oggetto: **Relazione sulla politica in materia di remunerazione e sui compensi corrisposti (I Sez.): politica in materia di remunerazione.****CONTRARI**

Badge	Ragione Sociale	Proprio	Delega	Totale
**D	CAPACITY FONDS INSTITUTIONNEL ACTIONS ETRANGERES	0	53.072	53.072
**D	STICHTING DEPOSITARY APG DEVELOPED	0	220.698	220.698
**D	KYBURG INSTITUTIONAL FUND - AKTIEN WELT	0	159.400	159.400
**D	BVK PERSONALVORSORGE DES KANTONS ZURICH	0	180.359	180.359
**D	DEKA INVESTMENT GMBH RE DEKA-BASIS	0	12.000	12.000
**D	DEKA VERMOGENSMANAGEMENT GMBH RE KEPPLER	0	25.000	25.000
**D	DEKA VERMOG GMBH RE PRIV BANK.STRUKTUR	0	65.000	65.000
**D	DEKA VERMOGENSMANGEMENT GMBH RE LINGOHR	0	88.671	88.671
**D	DEKA INVESTMENT GMBH RE DEKA	0	4.100	4.100
**D	DEKA VERMOGENSMANAGEMENT GMBH RE LINGOHR	0	232.056	232.056
**D	DEKA INVEST GMBH RE DEKA-BAV-FONDS	0	97.411	97.411
**D	DEKA INVESTMENT GMBH	0	49.249	49.249
**D	DEKA INVEST GMBH RE DEKA-NACHH KOM	0	84.985	84.985
**D	DEKA INV GMBH R DEK MSCI WORLD UCITS ETF	0	3.852	3.852
**D	DEKA INVEST.GMBH RE BEROLINARENT DEKA	0	4.850	4.850
**D	DEKA INV. GMBH RE DEKA ST.EUR.50 UCI ETF	0	21.029	21.029
**D	DEKA INV. GMBH DEKA MSCI EUROPE UCITS ET	0	118.931	118.931
**D	DEKA INVESTGMBH RE MSCI EUROPE LC UCITS	0	13.607	13.607
**D	DEKA INVESTMENT GMBH RE PKBMF	0	15.800	15.800
**D	DEKA INVEST DEKA EURO STOXX 50 - UCITS	0	812.843	812.843
**D	DEKA INVEST GMBH RE BALANCE DYNAMISCH	0	11.639	11.639
**D	DEKA INVEST RE/DEKAFUTUR-WACHSTUM	0	12.200	12.200
**D	DEKA INVESTMENT GMBH RE DEKAFUTUR-CHANCE	0	39.000	39.000
**D	DEKA INVESTMENT GMBH RE DEKA-BR 100	0	588.706	588.706
**D	DEKA INVEST GMBH RE DEKA-BR 85	0	30.785	30.785
**D	DEKA INVESTMENT GMBH RE DEKA-BR 75	0	29.640	29.640
**D	DEKA INVESTMENT GMBH RE DEKA-BR 55	0	12.991	12.991
**D	DEKA INVESTMENT GMBH RE DEKA-BR 35	0	72.423	72.423
**D	DEKA INVEST RE/DEKAFUTUR-ERTRAG	0	1.800	1.800
**D	DEKA INVEST RE DEKA-EUROLAND BALANCE	0	661.950	661.950
**D	DEKA INVESTMENT GMBH RE DEKA-DIVIDEND VA	0	170.000	170.000
**D	MANAGED PORTFOLIO SERIES INTL SH FUND 1	0	9.452	9.452
**D	WESTPAC WHOLESALE UNHEDGED INT SHARE TRU	0	64.222	64.222
**D	BT WHOLESALE MULTI MANAG INTL SHARE FUND	0	25.277	25.277
**D	DEKA INVESTMENT GMBH RE DEKA-EUROPABOND	0	808.375	808.375
**D	WSSP INTERNATIONAL EQUITIES TRUST	0	95.063	95.063
**D	DEKA INVEST GMBH RE A-VSA-FONDS	0	22.700	22.700
**D	MINISTRY OF ECONOMY AND FINANCE	0	252.161	252.161
**D	AVIVA LIFE & PENSIONS UK LIMITED	0	627.793	627.793
**D	DEKA INVE GMBH RE DEKA-PRIVATVORSORGE AS	0	85.000	85.000
**D	DEKA INVEST GMBH RE AGR DENA	0	7.800	7.800
**D	DEKA INV. GMBH RE ROLAND MASTERFONDS	0	22.369	22.369
**D	DEKA INVEST GMBH RE BODENSEE-FONDS	0	1.700	1.700

## LISTA ESITO DELLE VOTAZIONE

Oggetto: **Relazione sulla politica in materia di remunerazione e sui compensi corrisposti (I Sez.): politica in materia di remunerazione.****CONTRARI**

Badge	Ragione Sociale	Proprio	Delega	Totale
**D	DEKA INV GMBH RE FIDELITAS FUNDMASTER 8	0	31.986	31.986
**D	DEKA INVEST RE INTER-ESSEN-FONDS	0	10.267	10.267
**D	DEKA INVEST RE A-CRISPINUS FOND	0	9.000	9.000
**D	DEKA A-DIM-WETZLAR-FONDS	0	8.350	8.350
**D	DEKA A-DIM-WETZLAR-BALANCED-FONDS	0	9.150	9.150
**D	DEKA INVEST MBH VITUS FIRST VALUE FONDS	0	124.000	124.000
**D	DEKA INVESTMENT GMBH RE AUW-FONDS	0	11.215	11.215
**D	DEKA INVEST GMBH RE DEKA MULT ASS TOT RE	0	3.021	3.021
**D	DEKA FUND INVESTMENT RE/ A-HORCH-FONDS	0	73.100	73.100
**D	DEKA INVEST MAULBRONN-STROMBERG-FONDS	0	10.650	10.650
**D	DEKA INVESTMENT GMBH RE DEKA-BR 20	0	1.384	1.384
**D	DEKA INVEST. A-NORDHAUSEN 2-FONDS	0	16.655	16.655
**D	DEKA INVESTMENT GMBH RE RANW AKTIEN	0	35.289	35.289
**D	DEKA INVESTMENT GMBH RE TBG FONDS	0	2.000	2.000
**D	DEKA INVESTMENT GMBH RE MV-FONDS	0	25.000	25.000
**D	DEKA INV. RE A-STENDALER-ROLANDFONDS I	0	414	414
**D	DEKA INVESTMENT GMBH RE A-KSK FULDA-FOND	0	17.600	17.600
**D	DEKA INVESTMENT GMBH RE S BROKER 1 FONDS	0	4.530	4.530
**D	DEKA INVESTMENT GMBH RE A-SKGO-FONDS	0	15.500	15.500
**D	DEKA INVESTMENT GMBH RE A-ASD FONDS	0	14.000	14.000
**D	DEKA INVESTMENT GMBH RE A-AMISIA-FONDS	0	30.000	30.000
**D	DEKA INV. GMBH RE BAUTZEN FUNDMASTER	0	65.000	65.000
**D	DEKA INVESTMENT GMBH RE HERZOGTUM L	0	15.000	15.000
**D	DEKA INVESTM GMBH RE A-HECKER-FONDS I	0	34.000	34.000
**D	DEKA INVESTME GMBH RE CHRONOS FUNDMASTER	0	25.000	25.000
**D	VGV POOLFONDS PAL	0	131.020	131.020
**D	DEKA VALUE PLUS	0	187.700	187.700
**D	ALLIANZGI-FONDS DSPT	0	107.410	107.410
**D	RAGS-FUNDMASTER	0	24.642	24.642
**D	INTERNATIONAL FUND MANAGEMENT S.A. RE IF	0	600.000	600.000
**D	DEKA INTERNATIONAL S.A. RE DEKALUX-GLOBA	0	33.395	33.395
**D	DEKA INTERNATIONAL S.A. RE DEKA-EUROPAVA	0	11.212	11.212
**D	BUREAU OF LABOR FUNDS-LABOR PENSION FUND	0	1.108	1.108
**D	BUREAU OF LABOR FUNDS-LABOR INSURANCE FU	0	1.825	1.825
**D	AVIVA INVESTORS FUNDS ICVC-AVIVA INAVIVA INVESTORS FUNDS ICVC-AVIVA INCOME FUND	0	154.369	154.369
**D	AVIVA INVESTORS INVESTMENT FUNDS IC	0	40.454	40.454
**D	EXANE FUNDS 2	0	1.225.844	1.225.844
**D	LBPAM ISR AVENIR EURO	0	7.523	7.523
**D	FCP LBPAM ACTIONS VALUE EURO	0	1.098.291	1.098.291
**D	LBPAM ACTIONS EURO LARGE CAP	0	171.892	171.892
**D	LBPAM IRC ACTIONS ISR	0	279.386	279.386
**D	FCP LBPAM DIVERSIFIE FOCUS OBLIG 3 5	0	12.193	12.193
**D	FCP LBPAM IRC ACTIONS EURO MIN VAR	0	75.755	75.755



## LISTA ESITO DELLE VOTAZIONE

Oggetto: **Relazione sulla politica in materia di remunerazione e sui compensi corrisposti (I Sez.): politica in materia di remunerazione.****CONTRARI**

Badge	Ragione Sociale	Proprio	Delega	Totale
**D	HSBC GLOBAL RESOURCES ENERGY MOTHER FUND	0	64.713	64.713
**D	MAINFRANKEN WERTKONZEPT AUSGEWOGEN	0	90.000	90.000
**D	DEKA INTERNATIONAL S.A. RE DEKAMULTI ASSET ERTRAG	0	6.000	6.000
**D	ALLIANZ CGI SUBFONDS EQUITIES	0	40.000	40.000
**D	SONDERVERMOEGEN ALLIANZGI-FONDS DSW-DREFO	0	6.822	6.822
**D	SONDERVERMOEGEN ALLIANZ ADAC AV FONDS	0	1.794.577	1.794.577
**D	ALLIANZ PV-WS RCM SYSPRO INDEXING EUROLAND	0	23.068	23.068
**D	ALLIANZ PV-WS RCM SYSPRO VALUE EUROPE	0	153.576	153.576
**D	SONDERVERMOEGEN ALLIANZ VKA FONDS	0	401.320	401.320
**D	HSBC ETFS	0	69.752	69.752
**D	HSBC GLOBAL INVESTMENT FUNDS	0	38.023	38.023
**D	HSBC ETFS PLC	0	139.221	139.221
**D	HSBC INSTITUTIONAL TRUST SERVICES IRELAND LIMITED RE 1 GRAND CANAL SQUARE GRAND CANAL HARBOUR, DUBLIN , IRELAND 131.988	0	0	131.988
**D	HSBC EUROPEAN INDEX FUND	0	842.636	842.636
**D	HSBC GLOBAL FUND ICAV	0	1.844	1.844
**D	FRIENDS LIFE FUNDS LIMITED	0	347.449	347.449
**D	FRIENDS LIFE AND PENSIONS LIMITED PIXHAM END	0	691.785	691.785
**D	AI 50:50 GLOBAL EQUITY FUND	0	395.107	395.107
**D	AI STRATEGIC GLOBAL EQUITY FUND	0	200.378	200.378
**D	FTSE ALL WORLD INDEX FUND	0	170.964	170.964
**D	HSBC LIFE (INTERNATIONAL) LIMITED	0	162.948	162.948
**D	HSBC MANAGED GROWTH FUND	0	18.201	18.201
**D	HSBC MANAGED BALANCED FUND	0	11.280	11.280
**D	HSBC P IN F HSBC POOLED GLOBAL EQUITY FD	0	38.050	38.050
**D	ALLIANZ CHOICE BEST STYLES EUROPE FUND	0	62.100	62.100
**D	HSBC POOLED INVESTMENT FUND 1 QUEEN`S ROAD, CENTRAL, HONG KONG, HONG KONG	0	170.000	170.000
**D	HSBC EURO MULTI-ASSET INCOME FUND	0	20.919	20.919
**D	HANG SENG INSURANCE COMPANY LIMITED	0	62.756	62.756
**D	BEST INVESTMENT CORPORATION	0	98.912	98.912
**D	CAISSE INTER ENTREP DE PREV PROFES CIEPP	0	215.849	215.849
**D	UNIVERSITE DE GENEVE	0	38.178	38.178
**D	BAYERNINVEST VECO-FONDS B. KAPITALVERWALTUNGSGESELLSCHAFT	0	25.918	25.918
**D	BAYERNINVEST VALUE PLUS FONDS	0	202.000	202.000
**D	BAYERN INVEST LIBI-FONDS B. KAPITALVERWALTUNGSGESELLSCHAFT	0	31.722	31.722
**D	SWISSCANTO FONDSLEITUNG AG	0	1.086.728	1.086.728
**D	PENSIONSKASSE DES BENDES PUBLICA	0	541.739	541.739
**D	BAYERNINVEST KAPITALVERWALTUNGSGESELLSCHAFT MBH	0	1.469.059	1.469.059
**D	LOMBARD ODIER FUNDS (SWITZERLAND) SA I3D	0	247.895	247.895
**D	FCP VILLIERS ACTIONS EUROPE SYST AGI	0	240.350	240.350
**D	2054 APG DME BLACKR	0	41.495	41.495
**D	RPTCL GRPF RAILPEN IVAL	0	2.071.245	2.071.245
**D	THE UNIVERSITY COURT OF THE UNIVERSITY OF GLASGOW	0	19.590	19.590

## LISTA ESITO DELLE VOTAZIONE

Oggetto: **Relazione sulla politica in materia di remunerazione e sui compensi corrisposti (I Sez.): politica in materia di remunerazione.****CONTRARI**

Badge	Ragione Sociale	Proprio	Delega	Totale
**D	UPMC BMO FCP	0	43.704	43.704
**D	BNYMTD RM GLOBAL HIGH ALPHA FUND	0	42.855	42.855
**D	UPMC BMO PENSION	0	41.713	41.713
**D	UPMC BMO	0	28.891	28.891
**D	ZOETWAREN ROBECO MANAGED	0	44.405	44.405
**D	MAATSCHAPPIJ VOOR ROEREND BEZIT VAN DE BOERENBOND MRBB CVBA	0	198.616	198.616
**D	IOWA PUBLIC EMPLOYEES RETIREMENT SYSTEM	0	22.285	22.285
**D	AL TRUST AKTIEN EUROPA SPK	0	18.779	18.779
**D	STICHTING BEDRIJFSPENSIOENFONDS VOOR	0	58.928	58.928
**D	STATE OF WISCONSIN INVESTMENT BOARD	0	1.430.771	1.430.771
**D	BOK KIC GEEQ2 0	0	5.546	5.546
**D	BOK KIC GPEQ0	0	20.626	20.626
**D	EMPLOYEES RETIREMENT TRUST OF BANK OF MONTREAL HARRIS	0	63.564	63.564
**D	CZ AANDELEN SSGA	0	30.092	30.092
**D	IOWA PUBLIC EMPLOYEES RETIREMENT SYSTEM	0	782.890	782.890
**D	THE EUROPEAN CENTRAL BANK	0	131.073	131.073
**D	AL TRUST H3 FONDS SPK	0	133.357	133.357
**D	AL TRUST FONDS SP 7 SPK	0	259.191	259.191
**D	BOA PENSION SSGA	0	127.027	127.027
**D	MI FONDS K10 SPK	0	60.161	60.161
**D	CITIBANK NEW YORK A.D.R. DEPT	0	19.668	19.668
**D	CITIBANK NEW YORK A.D.R. DEPT	0	3.734	3.734
**D	CITIBANK NEW YORK A.D.R. DEPT	0	8.948	8.948
**D	CITIBANK NEW YORK A.D.R. DEPT	0	3.922	3.922
**D	CITIBANK NEW YORK A.D.R. DEPT	0	24.842	24.842
**D	CITIBANK NEW YORK A.D.R. DEPT	0	16.450	16.450
**D	CITIBANK NEW YORK A.D.R. DEPT	0	17.850	17.850
**D	CITIBANK NEW YORK A.D.R. DEPT	0	1.738	1.738
**D	CITIBANK NEW YORK A.D.R. DEPT	0	3.164	3.164
**D	CITIBANK NEW YORK A.D.R. DEPT	0	2.764	2.764
**D	CITIBANK NEW YORK A.D.R. DEPT	0	43.760	43.760
**D	LA BANQUE POSTALE A M. ARCALIS	0	15.096	15.096
**D	HALEVY A3	0	166.001	166.001
**D	SEI GLOBAL MASTER FUND PLC- TH	0	34.327	34.327
**D	SEI GLOBAL MASTER FUND PLC - T	0	50.740	50.740
**D	CANDRIAM QUANT EQUITIES MULTI-FACTOR EMU	0	2.935	2.935
**D	CLEOME INDEX EMU EQUITIES	0	23.360	23.360
**D	CLEOME INDEX WORLD EQUITIES	0	2.143	2.143
**D	CLEOME INDEX GLOBAL EQUITIES	0	4.059	4.059
**D	CLEOME INDEX EUROPE EQUITIES	0	39.490	39.490
**D	CNPASSURANCES	0	3.391.758	3.391.758
**D	REGARD SELECTIF ACTIONS MONDE	0	25.000	25.000
**D	REGARD ACTIONS DEVELOPPEMENT DURABLE	0	200.000	200.000

## LISTA ESITO DELLE VOTAZIONE

Oggetto: **Relazione sulla politica in materia di remunerazione e sui compensi corrisposti (I Sez.): politica in materia di remunerazione.****CONTRARI**

Badge	Ragione Sociale	Proprio	Delega	Totale
**D	REGARD SELECTIF ACTIONS EUROPEENNES	0	370.000	370.000
**D	UNIVERS CNP 1	0	87.271	87.271
**D	NATEXIS PERFORMANCE 09	0	42.694	42.694
**D	AAE MG	0	40.000	40.000
**D	APOLLINE 4 ACTIONS	0	47.617	47.617
**D	TESLA POCHE ACTIONS	0	50.142	50.142
**D	HSBC GLOBAL ASSET MANAGEMENT	0	5.399	5.399
**D	CNP TOCQUEVILLE VALUE EUROPE ISR	0	280.485	280.485
**D	LBPAM ACTIONS OPTI INDICE EURO	0	12.671	12.671
**D	LBPAM STRATEGIE PEA 2	0	70.311	70.311
**D	LBPAM ACTIONS EUROPE 50	0	66.266	66.266
**D	LBPAM STRATEGIE PEA 1	0	49.810	49.810
**D	TONI ACTIONS 100	0	137.731	137.731
**D	VIVACCIO ACTIONS	0	938.062	938.062
**D	LBPAM ACTIONS INDICE EURO	0	407.087	407.087
**D	LBPAM ACTIONS 80	0	133.250	133.250
**D	LBPAM ACTIONS EUROPE MONDE	0	88.781	88.781
**D	FCP CARPIMKO EUROPE	0	100.401	100.401
**D	IBM FRANCE	0	26.000	26.000
**D	FCP HAMELIN DIVERSIFIE FLEX II	0	12.719	12.719
**D	REGARD ACTIONS EURO	0	400.000	400.000
**D	HSBC MULTI-ASSET DYNAMIC EURO	0	194.469	194.469
**D	HSBC EURO EQUITY VOL FOCUSED	0	102.647	102.647
**D	LA BANQUE POSTALE ASSET MANAGEMENT	0	2.912	2.912
**D	ECOFI ACTIONS SCR	0	17.874	17.874
**D	RENDEMENT DIVERSIFIE M	0	29.623	29.623
**D	UNION INVESTMENT LUXEMBOURG SA	0	342.031	342.031
**D	UBS FUND MANAGEMENT(LUXEMBOURG) SA	0	7.060	7.060
**D	UBS FUND MANAGEMENT(LUXEMBOURG) SA	0	10.009	10.009
**D	UBS FUND MANAGEMENT(LUXEMBOURG) SA	0	11.995	11.995
**D	UBS FUND MANAGEMENT(LUXEMBOURG) SA	0	9.025	9.025
**D	UBS FUND MANAGEMENT(LUXEMBOURG) SA	0	22.000	22.000
**D	UBS FUND MANAGEMENT(LUXEMBOURG) SA	0	29.027	29.027
**D	UBS FUND MANAGEMENT(LUXEMBOURG) SA	0	49.739	49.739
**D	UBS FUND MANAGEMENT(LUXEMBOURG) SA	0	6.016	6.016
**D	UBS (LUX) EQUITY SICAV - EUROPEAN - HIGH DIVIDEND (EUR)	0	177.404	177.404
**D	UBS FUND MANAGEMENT (SWITZERLAND) AG.	0	340.224	340.224
**D	UBS FUND MANAGEMENT (SWITZERLAND) AG.	0	238.411	238.411
**D	UBS FUND MGT (CH) AG CH0467/UBSCHIF2-EQ GLOB	0	1.025	1.025
**D	UBS FUND MGT (CH) AG CH1250	0	12.976	12.976
**D	UBS FUND MGT (CH) AG CH1270B / 2019 IF - AKT WELT - UBS	0	27.502	27.502
**D	UBS ASSET MANAGEMENT (U.K.) LTD FUND MANAGEMENT SWITZERLAND	0	1.264	1.264
**D	UBS FUND MANAGEMENT (SWITZERLAND) AG.	0	1.204.419	1.204.419

## LISTA ESITO DELLE VOTAZIONE

Oggetto: **Relazione sulla politica in materia di remunerazione e sui compensi corrisposti (I Sez.): politica in materia di remunerazione.****CONTRARI**

Badge	Ragione Sociale	Proprio	Delega	Totale
**D	UBS FUNDMANAGEMENT	0	90.190	90.190
**D	STICHTING DELA DEPOSITARY AND MANAGEMENT OUDE STADSGRACHT	0	493.462	493.462
**D	TEACHERS` RETIREMENT SYSTEM OF OKLAHOMA	0	66.929	66.929
**D	STICHTING PENSIOENFONDS VAN DE METALEKTRO (PME)	0	1.398.215	1.398.215
**D	CHURCH OF ENGLAND INVESTMENT FUND FOR PENSIONS	0	72.277	72.277
**D	HSBC UCITS COMMON CONTRACTUAL FUND	0	36.361	36.361
**D	RIVER AND MERCANTILE GLOBAL HIGH ALPHA FUND	0	26.124	26.124
**D	HSBC GLOBAL EQUITY FUND	0	135.600	135.600
**D	HSBC INTERNATIONAL EQUITY POOLED FUND	0	262.312	262.312
**D	WEST YORKSHIRE PENSION FUND	0	500.000	500.000
**D	MERSEYSIDE PENSION FUND	0	100.000	100.000
**D	THE EUROPEAN ORGANIZATION FOR NUCLEAR RESEARCH PENSION FUND	0	394.816	394.816
**D	STICHTING BEDRIJFSTAKPENSIOEN FONDS VOOR DE DETAILHANDEL	0	465.674	465.674
**D	STICHTING PENSIOENFONDS METAAL EN TECHNIEK MN SERVICES	0	468.740	468.740
**D	STICHTING MN SERVICES	0	1.723.023	1.723.023
**D	STICHTING MN SERVICES AANDELENFONDS EUROPA.	0	250.830	250.830
**D	PINEBRIDGE FUND SERIES PINEBRIDGE EUROPE EQUITY FUND	0	29.086	29.086
**D	UNIFIED ACCUMULATIVE PENSION FUND JOINT STOCK COMPANY	0	21.073	21.073
**D	BMO DISCIPLINED INTERNATIONAL EQUITY FUND	0	71.960	71.960
**D	DEKA INVESTMENT GMBH FOR KDF 1	0	36.445	36.445
**D	DEKA INVESTMENT GMBH FOR KDF 3	0	43.100	43.100
**D	ALLIANZ GLOBAL INVESTORS GMBH FOR DBI-FONDS SFT 4	0	14.750	14.750
**D	ALLIANZ GLOBAL INV GMBH FOR ALLIANZGI-FONDS SFT2	0	51.716	51.716
**D	BMO MSCI EAFE INDEX ETF	0	504.704	504.704
**D	BMO MSCI EAFE VALUE INDEX ETF	0	1.844	1.844
**D	ALLIANZ GLOBAL INVESTORS GMBH FOR ALLIANZ VERM. EUROPA	0	593.075	593.075
**D	PINEBRIDGE GLOBAL FUNDS	0	7.894	7.894
**D	ALLIANZ GLOBAL INVESTORS GMBH FOR ALLIANZGI-FONDS VDB	0	16.911	16.911
**D	BMO CORPORATE CLASS INC.	0	99.821	99.821
**D	BMO MONTHLY INCOME FUND	0	92.996	92.996
**D	BMO GLOBAL EQUITY FUND	0	5.934	5.934
**D	BMO INTERNATIONAL EQUITY FUND	0	250.522	250.522
**D	BMO DIVERSIFIED INCOME PORTFOLIO	0	43.111	43.111
**D	FIRST STATE SUPERANNUATION SCHEME	0	63.527	63.527
**D	THE TRUSTEES OF ELECTRONIC DATA SYSTEMS 1994 PENSION	0	5.874	5.874
**D	THE TRUSTEES OF ELECTRONIC DATA SYSTEMS LTD	0	22.477	22.477
**D	BMO INVESTMENT FUNDS (UK) ICVC IV BMO GLOBAL EQUITY FUND	0	84.452	84.452
**D	PINEBRIDGE GLOBAL DYNAMIC ASSET ALLOCATION FUND LLC	0	385	385
**D	STICHTING PENSIOENFONDS PGB UBS- MSCI EUROPE EQUITY PASSIVE	0	1.186.807	1.186.807
**D	STICHTING PENSIOENFONDS PGB UBS- GLOBAL EQUAL WEIGHTED EQUITY	0	72.557	72.557
**D	STICHTING PENSIOENFONDS PGB	0	100.620	100.620
**D	BMO PRIVATE INTERNATIONAL EQUITY PORTFOLIO	0	772.364	772.364
**D	ALLIANZ GLOBAL INVESTORS FUND	0	858.498	858.498

## LISTA ESITO DELLE VOTAZIONE

Oggetto: **Relazione sulla politica in materia di remunerazione e sui compensi corrisposti (I Sez.): politica in materia di remunerazione.****CONTRARI**

Badge	Ragione Sociale	Proprio	Delega	Totale
**D	ALLIANZ SUISSE - STRATEGY FUND	0	5.553	5.553
**D	METALLRENTE FONDS PORTFOLIO	0	57.696	57.696
**D	RP RENDITE PLUS	0	12.128	12.128
**D	INDEXIQ	0	125.256	125.256
**D	ALLIANZ AZIONI EUROPA	0	229.250	229.250
**D	ALLIANZ AZIONI ITALIA ALL STARS	0	950.000	950.000
**D	ALLIANZ ITALIA 50 SPECIAL	0	25.000	25.000
2	AVV. DARIO TREVISAN RAPPRESENTANTE DESIGNATO IN QUALITA` DI DELEGATO E SUBDELEGATO AI SENSI DELL'ART. 135-NOVIES TUF	0		0
	0	0		
***	SONNESSA ALFREDO	0	1	1
***	TELESCA FRANCESCO SAVERIO	0	1	1
**D	FONDAZIONE FINANZA ETICA	0	80	80
***	BAVA MARCO GEREMIA CARLO	0	1	1
***	ROSANIA ELMAN	0	2	2
**D	COM ARIA PULITA BAS ONLUS	0	1	1
**D	LIBERIAMO LA BASILICATA	0	1	1
<b>Totale voti</b>	81.293.249			
<b>Percentuale votanti %</b>	3,949371			
<b>Percentuale Capitale %</b>	2,236904			

## LISTA ESITO DELLE VOTAZIONE

Oggetto: **Relazione sulla politica in materia di remunerazione e sui compensi corrisposti (I Sez.): politica in materia di remunerazione.****ASTENUTI**

Badge	Ragione Sociale	Proprio	Delega	Totale
1	AVV. DARIO TREVISAN RAPPRESENTANTE DESIGNATO IN QUALITA` DI DELEGATO AI SENSI DELL'ART. 135-NOVIES TUF		0	0
	0			
**D	HELABA INVEST KAPITALANLAGEGESELLSCHAFT	0	18.492	18.492
**D	UKA-FONDS	0	55.859	55.859
**D	DEAM FONDS VVK 2	0	15.000	15.000
**D	CENTRAL FINANCE BOARD METHODIST CHURCH	0	10.024	10.024
**D	DEUTSCHE ASSET MANAGEMENT INVESTMENT GMBH ON BEHALF OF DEUTSCHE DCG EQ	0	23.939	23.939
**D	DWS INVESTMENT GMBH ON BEHALF OF DEAM FONDS ZDV	0	44.444	44.444
**D	DWS INVESTMENT GMBH	0	867.458	867.458
**D	CITIBANK NEW YORK A.D.R. DEPT	0	15.214	15.214
**D	CITIBANK NEW YORK A.D.R. DEPT	0	5.328	5.328
**D	CITIBANK NEW YORK A.D.R. DEPT	0	3.270	3.270
**D	CITIBANK NEW YORK A.D.R. DEPT	0	452	452
**D	CITIBANK NEW YORK A.D.R. DEPT	0	289.608	289.608
**D	CHALLENGE FUNDS - CHALLENGE ITALIAN EQUITY	0	700.000	700.000
**D	CHALLENGE PROVIDENT FUND 2	0	45.219	45.219
**D	CHALLENGE PROVIDENT FUND 1	0	429.775	429.775
**D	MEDIO M STANLEY GLBL SLTN 1 -CASH	0	111.150	111.150
**D	CHALLENGE ENERGY FUND 2	0	37.202	37.202
**D	DWS INVESTMENT GMBH FOR VERMOEGENSMANAGEMENT	0	60.034	60.034
**D	DWS INVESTMENT GMBH FOR ALBATROS FONDS	0	13.576	13.576
**D	DWS INVESTMENT GMBH FOR DWS VORSORGE AS (DYNAMIK)	0	31.599	31.599
**D	DWS INVESTMENT GMBH FOR DWS VORSORGE AS (FLEX)	0	12.917	12.917
**D	DWS INVESTMENT GMBH FOR DYNAMIC EUROPE BALANCE	0	22.965	22.965
**D	DWS INVESTMENT GMBH FOR MULTI-INDEX EQUITY FUND	0	18.978	18.978
**D	DWS INVESTMENT GMBH FOR DEAM FONDS BBS	0	11.400	11.400
**D	XTRACKER (IE) PUBLIC LIMITED COMPANY	0	660.022	660.022
**D	DWS INVESTMENT GMBH FOR DEAM-FONDS PPC GEQ	0	4.704	4.704
**D	DWS INVESTMENT GMBH FOR DEAWM-FONDS BW GERMANY	0	8.525	8.525
**D	DWS INVESTMENT GMBH FOR DEAM FONDS BBR1	0	76.500	76.500
**D	DWS INVESTMENT GMBH FOR STIFTUNGSFONDS SVOP	0	9.404	9.404
**D	DWS INVESTMENT GMBH FOR STIFTUNGSFONDS SVC 1	0	7.986	7.986
**D	DWS INVESTMENT GMBH FOR DEAM-FONDS CPT	0	20.000	20.000
**D	DWS INVESTMENT GMBH FOR DEAM-FONDS PG EQ	0	53.488	53.488
**D	DWS INVESTMENT GMBH FOR DEAM-FONDS GSK 1	0	32.004	32.004
**D	ZURICH INVEST ICAV	0	230.257	230.257
**D	DB X-TRACKERS	0	9.837.973	9.837.973
**D	DEUTSCHE AM MULTI ASSET PIR FUND	0	404.617	404.617
**D	DWS INVESTMENT S.A. FOR ZURICH GLOBAL EQUITY	0	9.827	9.827
**D	DWS INVESTMENT S.A. FOR ARERO - DER WELTFONDS	0	48.975	48.975
**D	AZ EURO INVESTMENTS S.A.	0	451.289	451.289
**D	XTRACKERS (IE) PUBLIC LIMITED COMPANY	0	245.078	245.078
**D	OHIO NATIONAL FUND, INC.- ON INTERNATIONAL EQUITY PORTFOLIO	0	1.517	1.517

## LISTA ESITO DELLE VOTAZIONE

Oggetto: **Relazione sulla politica in materia di remunerazione e sui compensi corrisposti (I Sez.): politica in materia di remunerazione.****ASTENUTI**

Badge	Ragione Sociale	Proprio	Delega	Totale
2	AVV. DARIO TREVISAN RAPPRESENTANTE DESIGNATO IN QUALITA` DI DELEGATO E SUBDELEGATO AI SENSI DELL'ART. 135-NOVIES TUF	0		0
	0	0		
**D	ASS.NE CASSA NAZ. DI PREVIDENZA E ASS.ZA FAV. RAGIONIERI E PERITI COMMERCIALI	0	971.965	971.965
**D	CASSA NAZIONALE DEI RAGIONIERI	0	7.796	7.796
<b>Totale voti</b>	15.925.830			
<b>Percentuale votanti %</b>	0,773705			
<b>Percentuale Capitale %</b>	0,438223			

LISTA ESITO DELLE VOTAZIONE

Oggetto: **Relazione sulla politica in materia di remunerazione e sui compensi corrisposti (I Sez.): politica in materia di remunerazione.**

**NON VOTANTI**

Badge	Ragione Sociale	Proprio	Delega	Totale
<b>Totale voti</b>	0			
<b>Percentuale votanti %</b>	0,000000			
<b>Percentuale Capitale %</b>	0,000000			



## LISTA ESITO DELLE VOTAZIONE

Oggetto: **Relazione sulla politica in materia di remunerazione e sui compensi corrisposti (I Sez.): politica in materia di remunerazione.****VOTI ESCLUSI DAL QUORUM Deliberativo**

Badge	Ragione Sociale	Proprio	Delega	Totale
1	AVV. DARIO TREVISAN RAPPRESENTANTE DESIGNATO IN QUALITA` DI DELEGATO AI SENSI DELL'ART. 135-NOVIES TUF		0	0
	0			
**D	BANCOPOSTA AZIONARIO EUR	0	268.371	268.371
**D	GIE ALLEANZA OBBLIGAZIONARIO	0	389.084	389.084
**D	BP AZION FLESSIBILE	0	62.816	62.816
**D	BANCOPOSTA GLOBAL EQUITY LTE BANCOPOSTA	0	3.589	3.589
**D	GENERALI INVESTMENTS SICAV	0	16.565	16.565
**D	GENERALI SMART FUNDS SICAV	0	120.198	120.198
**D	KAIROS INTERNATIONAL SICAV - ITALIA	0	500.000	500.000
**D	KAIROS INTERNATIONAL SICAV EUROPAESG	0	12.000	12.000
**D	KAIROS INTERNATIONAL SICAV - TARGET ITALY ALPHA	0	26.000	26.000
**D	POSTE INVESTO SOSTENIBILE BANCOPOSTA FON	0	9.598	9.598
**D	BP ORIZZONTE REDDITO	0	56.314	56.314
**D	GENERALI MULTIPORTFOLIO SOLUTIONS SICAV	0	214.477	214.477
**D	GENERALI INVESTMENTS SICAV	0	673.935	673.935
**D	INTERFUND SICAV INTERFUND EQUITY ITALY	0	119.000	119.000
**D	FIDEURAM ASSET MANAGEMENT (IRELAND) FONDITALIA EQUITY ITALY	0	2.623.000	2.623.000
**D	PRAMERICA SICAV	0	1.500.000	1.500.000
**D	FIDEURAM INVESTIMENTI SGR - FIDEURAM ITALIA	0	113.000	113.000
**D	FIDEURAM INVESTIMENTI SGR - PIANO AZIONI ITALIA	0	1.798.000	1.798.000
**D	FIDEURAM INVESTIMENTI SGR - PIANO BILANCIATO ITALIA 50	0	390.000	390.000
**D	FIDEURAM INVESTIMENTI SGR - PIANO BILANCIATO ITALIA 30	0	31.000	31.000
**D	EIS - FLEXIBLE EQUITY STRATEGY 2	0	414.860	414.860
**D	EIS - EURO EQUITY INSURANCE CAPITAL LIGHT	0	174.914	174.914
**D	EUF - CONSERVATIVE ALLOCATION	0	115.663	115.663
**D	ISE - VALORE CEDOLA GLOBALE - 09/2015	0	1.831	1.831
**D	EUF - ITALIAN EQUITY OPPORTUNITIES	0	281.295	281.295
**D	EUF - AZIONI STRATEGIA FLESSIBILE	0	4.055.820	4.055.820
**D	EUF - ACTIVE ALLOCATION	0	680.000	680.000
**D	ISE - DYNAMIC INCOME MULTITRENDER - 01/2016	0	1.397	1.397
**D	EUF - EQUITY EUROPE LTE	0	138.001	138.001
**D	ISE - VALORE CEDOLA GLOBALE - 04/2015	0	3.148	3.148
**D	EUF - FLEXIBLE EUROPE STRATEGY	0	10.739	10.739
**D	EUF - EQUITY EURO LTE	0	62.364	62.364
**D	ISE - GLOBAL DYNAMIC MULTITRENDER - 06/2015	0	1.559	1.559
**D	EUF - EQUITY ITALY SMART VOLATILITY	0	86.318	86.318
**D	ISE - VALORE CEDOLA GLOBALE - 07/2015	0	1.856	1.856
<b>Totale voti</b>	14.956.712			
<b>Percentuale votanti %</b>	0,726624			
<b>Percentuale Capitale %</b>	0,411556			

LISTA ESITO DELLE VOTAZIONE

Oggetto: **Relazione sulla politica in materia di remunerazione e sui compensi corrisposti (I Sez.): politica in materia di remunerazione.**

**VOTI ESCLUSI DAL QUORUM Deliberativo**

Badge	Ragione Sociale	Proprio	Delega	Totale
-------	-----------------	---------	--------	--------

Assemblea Ordinaria del 13 maggio 2020ESITO VOTAZIONE

Oggetto : **Relazione sulla politica in materia di remunerazione e sui compensi corrisposti (II Sez.): compensi corrisposti.**

**Hanno partecipato alla votazione:**

- n° 2.646 azionisti,

portatori di n° 2.058.384.879 azioni ordinarie, tutte ammesse al voto,

pari al 56,639513% del capitale sociale.

**Hanno votato:**

	Voti	% su Azioni Ordinarie che hanno espresso il voto
<b>Favorevoli</b>	1.980.713.350	96,226579
<b>Contrari</b>	55.517.100	2,697120
SubTotale	<u>2.036.230.450</u>	98,923698
<b>Astenuti</b>	<u>22.154.429</u>	1,076302
<b>Totale</b>	<u>2.058.384.879</u>	100,000000
<b>(Non Votanti)</b>	14.956.712	

## LISTA ESITO DELLE VOTAZIONE

Oggetto: **Relazione sulla politica in materia di remunerazione e sui compensi corrisposti (II Sez.): compensi corrisposti.****FAVOREVOLI**

Badge	Ragione Sociale	Proprio	Delega	Totale
1	AVV. DARIO TREVISAN RAPPRESENTANTE DESIGNATO IN QUALITA` DI DELEGATO AI SENSI DELL'ART. 135-NOVIES TUF		0	0
	0			
**D	ARCA FONDI SGR - FONDO ARCA AZIONI ITALIA	0	1.780.000	1.780.000
**D	ARCA FONDI SGR - FONDO ARCA ECONOMIA REALE BILANCIATO ITALIA 55	0	150.000	150.000
**D	FRANKLIN TEMPLETON INVESTMENT FUNDS	0	671.477	671.477
**D	MORGAN STANLEY INVESTMENT FUNDS	0	17.117	17.117
**D	T. ROWE PRICE FUNDS SICAV	0	3.688	3.688
**D	T. ROWE PRICE FUNDS SICAV	0	61	61
**D	T. ROWE PRICE FUNDS SICAV	0	2.293	2.293
**D	T. ROWE PRICE FUNDS SICAV	0	187.472	187.472
**D	T. ROWE PRICE FUNDS SICAV	0	115.027	115.027
**D	T. ROWE PRICE FUNDS SICAV	0	10.311	10.311
**D	ARK LIFE ASSURANCE COMPANY LIMITED	0	117.778	117.778
**D	BLACKROCK INDEX SELECTION FUND	0	1.397.882	1.397.882
**D	BLACKROCK FUNDS I ICAV	0	1.349	1.349
**D	SCHRODER ALTERNATIVE SOLUTIONS	0	68.927	68.927
**D	JPMORGAN INVESTMENT FUNDS	0	163.935	163.935
**D	SCHRODER INTERNATIONAL SELECTION FUND	0	13.357.247	13.357.247
**D	JPMORGAN FUNDS (IRELAND) ICAV	0	1.533	1.533
**D	ZURICH COMPANHIA SEGUROS SA	0	34.063	34.063
**D	UNIVERSAL INVEST SICAV	0	1.798.783	1.798.783
**D	II SICAV INSTITUTIONNELLE DE DROIT BELGE	0	170.000	170.000
**D	DPAM CAPITAL B	0	201.040	201.040
**D	DPAM DBI-RDT B	0	102.290	102.290
**D	CREDIT SUISSE INDEX FUND (LUX) - CSIF (LUX) EQUITY EMU	0	1.026.439	1.026.439
**D	CREDIT SUISSE INDEX FUND (LUX) - CSIF (LUX) EQUITY EMU BLUE	0	899.111	899.111
**D	CREDIT SUISSE INDEX FUND (LUX) - CSIF (LUX) EQUITY EURO STOXX MULTI PREMIA	0	11.759	11.759
**D	CS INDEX FUND (LUX) - CSIF (LUX) EQUITY WORLD FACTOR MIX	0	2.211	2.211
**D	CREDIT SUISSE INDEX FUND (LUX) - CSIF (LUX) EQUITY WORLD MINIMUM VOLATILITY	0	3.075	3.075
**D	CSIF2 CS (LUX) PORTFOLIO FUND GLOBAL YIELD USD	0	6.000	6.000
**D	FINREON WORLD EQUITY MULTI PREMIA DEFENSIVE (PENSION) CREDIT SUISSE FUNDS AG	0	11.394	11.394
**D	PK CSG WORLD EQUITY CREDIT SUISSE FUNDS AG	0	146.515	146.515
**D	CSIF (CH) III EQUITY WORLD EX CH VALUE WEIGHTED - PENSION FUND CREDIT SUISSE FUNDS AG	0	20.153	20.153
**D	AXA VORSORGE FONDS II - EQUITIES GLOBAL MARKETS CREDIT SUISSE FUNDS AG	0	569.798	569.798
**D	BALOISE FUND INVEST 2 (CH)-IF AKTIEN WELT EX SCHWEIZ CREDIT SUISSE FUNDS AG	0	26.109	26.109
**D	FINREON WORLD EQUITY ISOPRO (PENSION) CREDIT SUISSE FUNDS AG	0	15.256	15.256
**D	AXA VORSORGE FONDS - EQUITIES GLOBAL MARKETS III CREDIT SUISSE FUNDS AG	0	26.910	26.910
**D	CSIF (CH) III EQUITY WORLD EX CH MINIMUM VOLATILITY - PF CREDIT SUISSE FUNDS AG	0	86.025	86.025
**D	CREDIT SUISSE FUNDS AG	0	28.627	28.627
**D	BALOISE FUND INVEST (CH)-AKTIEN WELT EX SCHWEIZ PASSIV CREDIT SUISSE FUNDS AG	0	6.081	6.081
**D	CSIF (CH) EQUITY EMU CREDIT SUISSE FUNDS AG	0	398.265	398.265
**D	AXA VORSORGE FONDS II - EQUITIES GLOBAL MARKETS PASSIVE CREDIT SUISSE FUNDS AG	0	233.907	233.907
**D	PROFOND UMBRELLA - AKTIEN AUSLAND MINIMUM VOLATILITY CREDIT SUISSE FUNDS AG	0	32.008	32.008

## LISTA ESITO DELLE VOTAZIONE

Oggetto: **Relazione sulla politica in materia di remunerazione e sui compensi corrisposti (II Sez.): compensi corrisposti.****FAVOREVOLI**

Badge	Ragione Sociale	Proprio	Delega	Totale
**D	CREDIT SUISSE INVESTMENT FUNDS 2 - CREDIT SUISSE (LUX) PORTFOLIO FUND GLOBAL BALANCED USD	0	20.000	20.000
**D	CSIF 4 - CREDIT SUISSE (LUX) GLOBAL HIGH INCOME FUND USD	0	20.000	20.000
**D	BERNISCHE PENSIONS KASSE	0	360.197	360.197
**D	EHP ADVANTAGE INTERNATIONAL ALTERNA FUND	0	2.000	2.000
**D	SCHWAB INTERNATIONAL INDEX FUND	0	1.130.070	1.130.070
**D	THE MASTER TRUST BANK OF JAPAN LTD	0	11.400	11.400
**D	JAPAN TRUSTEE SERVICES BANK LTD	0	18.265	18.265
**D	JAPAN TRUSTEE SERVICES BANK LTD	0	5.525	5.525
**D	FIDELITY FUNDS SICAV	0	178.807	178.807
**D	FIDELITY POC VALUE UNCONSTRAINED	0	206	206
**D	MF PICTET MULTI ASSET FUND	0	42.228	42.228
**D	JAPAN TRUSTEE SERVICES BANK LTD	0	36.061	36.061
**D	THE MASTER TRUST BANK OF JAPAN LTD	0	11.052	11.052
**D	THE MASTER TRUST BANK OF JAPAN LTD	0	41.709	41.709
**D	JAPAN TRUSTEE SERVICES BANK LTD	0	13.499	13.499
**D	FIDELITY SAL ST FIDELITY GLOBAL EX US IN	0	653.184	653.184
**D	VANGUARD FUNDS PLC	0	1.930.729	1.930.729
**D	SCHWAB FUNDAMENTAL INTER LARGE COMP IN F	0	502.648	502.648
**D	FISHER INVESTMENTS ALL FOREIGN EQ COL FD	0	9.697	9.697
**D	FISHER INVESTMENTS FOREIGN EQUITY COLL F	0	147.671	147.671
**D	SEI INSTITUT MANAGED TRUS MULTI AS ACC F	0	26.389	26.389
**D	VANGUARD INVESTMENT SERIES PLC	0	1.288.894	1.288.894
**D	VANGUARD INVESTMENT SERIES PLC	0	1.125.981	1.125.981
**D	VANGUARD INVESTMENT SERIES PLC	0	113.021	113.021
**D	VANGUARD INVESTMENT SERIES PLC	0	82.395	82.395
**D	VANGUARD INVESTMENT SERIES PLC	0	628.982	628.982
**D	FIDELITY SALEM STR T FID TOTAL INT IND F	0	435.837	435.837
**D	THE MASTER TRUST BANK OF JAPAN LTD	0	59.440	59.440
**D	THE MASTER TRUST BANK OF JAPAN LTD	0	4.927	4.927
**D	DEVELOPED INTERNATIONAL EQUITY SELECT ETF	0	3.651	3.651
**D	MONDRIAN INT.EQ.COLLECTIVE.INV.TRUST	0	632.665	632.665
**D	FID SAL STR TRU: FID SAI INT VAL IND FUN	0	938.562	938.562
**D	FIDELITY UCITS II ICAV	0	10.068	10.068
**D	VARIABLE INSURANCE PRODUCTS FUND II: INTERNATIONAL INDEX PORTFOLIO	0	14.978	14.978
**D	FIDELITY SALEM STREET TRUST: FIDELITY ZERO INTERNATIONAL INDEX FUND	0	163.980	163.980
**D	FIDELITY CONCORD STREET TRUST: FIDELITY SERIES INTERNATIONAL INDEX FUND	0	22.310	22.310
**D	SIX CIRCLES INTERNAT UNCONSTRAIN EQ FUND	0	1.201.942	1.201.942
**D	SIX CIRCLES MANAGED EQUITY PORTFOLIO INTERNATIONAL UNCONSTRAINED FUND	0	525.502	525.502
**D	SIX CIRCLES MANAGED EQUITY POR	0	58.290	58.290
**D	THE MASTER TRUST BANK OF JAPAN LTD	0	2.579	2.579
**D	THE MASTER TRUST BANK OF JAPAN LTD	0	4.589	4.589
**D	LACM WORLD EQ DVDN	0	871	871
**D	LACM WORLD EQ DEFE	0	104	104

## LISTA ESITO DELLE VOTAZIONE

Oggetto: **Relazione sulla politica in materia di remunerazione e sui compensi corrisposti (II Sez.): compensi corrisposti.****FAVOREVOLI**

Badge	Ragione Sociale	Proprio	Delega	Totale
**D	THE MASTER TRUST BANK OF JAPAN LTD	0	109.254	109.254
**D	EUROPEAN EQUITY FUND OF KOKUSAI TRUST INTERTRUST TRUSTEES	0	18.379	18.379
**D	FISHER INVEST ALL WORLD EQ COLLECTIVE FD	0	453.005	453.005
**D	GLOBAL X SCIENTIFIC BETA EUROPE ETF	0	577	577
**D	THE MASTER TRUST BANK OF JAPAN LTD	0	231.204	231.204
**D	FIRST TRUST RIVERFRONT DYNAMIC EUROPE ET	0	22.297	22.297
**D	FIRST TRUST RIVERFRONT DYN DEV INT ETF	0	74.089	74.089
**D	MONDRIAN ALL COUN WORLD EX US EQ CO IN T	0	533.654	533.654
**D	MONDRIAN INTERNATIONAL EQUITY FUND	0	994.657	994.657
**D	ZURICH INSURANCE COMPANY LTD	0	12.563	12.563
**D	ZURICH INVESTMENTS LIFE S.P.A.	0	450.789	450.789
**D	HI MASTER VB FONDS	0	191.000	191.000
**D	SAEV MASTERFONDS INKA	0	111.383	111.383
**D	HI MANPT FONDS	0	132.037	132.037
**D	SIVE	0	40.225	40.225
**D	HL-KABL-FONDS	0	413.000	413.000
**D	HI PNWL DIVIDENDE PLUS FONDS	0	1.001.105	1.001.105
**D	HI-AXEL SPRINGER MASTER FONDS	0	19.518	19.518
**D	UNIVERSAL-OCO	0	67.950	67.950
**D	BI FINANZFONDS	0	22.315	22.315
**D	AXA EURO DIVIDEND D	0	6.400	6.400
**D	HI R MASTER FONDS	0	8.718	8.718
**D	HI NSNPT BAP FONDS	0	4.524	4.524
**D	MASTERFONDS BANTHUS	0	76.134	76.134
**D	HI BGHM AR MASTERFONDS	0	47.767	47.767
**D	BORDE-UI-FONDS	0	111.077	111.077
**D	ZURICH INSURANCE PLC	0	61.429	61.429
**D	ZURICH VIDA COMP DE SEGUROS Y REASEG SA	0	13.982	13.982
**D	BNP PARIBAS FUND	0	530.830	530.830
**D	GA FUND L	0	7.662	7.662
**D	BNP PARIBAS A FUND	0	7.415	7.415
**D	BNP PARIBAS EASY	0	338.864	338.864
**D	FONDAZIONE ROMA SIF	0	11.757	11.757
**D	BNP PARIBAS FUNDS	0	43.196	43.196
**D	JANUS HEND INSTIT EUROP INDEX OPP FUND	0	20.805	20.805
**D	AMERICAN HEART ASSOCIATION INC	0	8.462	8.462
**D	CARILLON CLARIVEST INTERNATIONAL STOCK F	0	4.982	4.982
**D	GUIDEMARK WORLD EX - US FUND	0	26.279	26.279
**D	VIDENT INTERNATIONAL EQUITY FUND	0	94.557	94.557
**D	PACIFIC GLOBAL INTERNATIONALEQUITY INCOM	0	9.177	9.177
**D	BPTCJ DPF REVEH CITIBK RH FD SERV JERSEY	0	2.091	2.091
**D	STANDARD LIFE WEALTH INTERNATIONAL LTD	0	1.500	1.500
**D	BPCB DPF ECCLESTON G	0	36.203	36.203

## LISTA ESITO DELLE VOTAZIONE

Oggetto: **Relazione sulla politica in materia di remunerazione e sui compensi corrisposti (II Sez.): compensi corrisposti.****FAVOREVOLI**

Badge	Ragione Sociale	Proprio	Delega	Totale
**D	BMAM (INTERNATIONAL) LIMITED	0	15.200	15.200
**D	BROOKS MACDONALD ASSET MANAGEMENT	0	2.308	2.308
**D	ENHANCED INDEX INTERNATIONAL SHARE FUND	0	239.334	239.334
**D	AUSTRALIAN CATHOLIC SUPERAN RETIREM FUND	0	36.420	36.420
**D	AMP CAP UNHEDGED GL SHS MULTI MAN FUND	0	43.129	43.129
**D	AMP INTERNATIONAL EQUITY INDEX FUND HEDG	0	299.268	299.268
**D	IPAC SPEC INV STR INT SHARESTRATEGY NO 1	0	6.853	6.853
**D	UNISUPER	0	22.135	22.135
**D	AMP CAPITAL GLOBAL QUALITY FUND	0	30.020	30.020
**D	WHOLESALE UNIT TRU MSCI GLOB IND SHAR FU	0	13.910	13.910
**D	STRATEGIC INTERNATIONAL EQUITY FUND	0	80.979	80.979
**D	WHOLESALE INTERNATIONAL CORE EQUITIES	0	14.343	14.343
**D	MERCER UNHEDGED OVERSEAS SHARES TRUST	0	11.448	11.448
**D	BNZ WHOLESALE INTERN EQUITIES INDEX FUND	0	32.824	32.824
**D	LEMBAGA TABUNG AMANAH PEKERJA	0	31.622	31.622
**D	BDF-FONDS E ACT. EUROP.	0	48.718	48.718
**D	FCPE BDF FONDS S SOLIDAIRE	0	10.244	10.244
**D	FCPE HORIZON EP. ACTION	0	25.509	25.509
**D	LA MONDIALE	0	1.170.000	1.170.000
**D	FCP CAMGEST VALEURS EURO	0	381.370	381.370
**D	CALCIUM QUANT	0	82.594	82.594
**D	SODIUM 1	0	235.514	235.514
**D	FCP BNP PARIBAS DEEP VALUE	0	500.167	500.167
**D	GINJER ACTIFS 360	0	644.800	644.800
**D	ARABELLE INVESTISSEMENTS	0	4.600	4.600
**D	FCP BNPP ACTION MONDE	0	10.803	10.803
**D	AXA INDICE EURO	0	188.200	188.200
**D	AXA OR E MATIERES PREMIERES	0	102.335	102.335
**D	AXA AA DIVERSFIE INDICIEL 1	0	213.400	213.400
**D	FCP FCE INVEST EURO	0	602.729	602.729
**D	FCP FRANCE INVEST. INTER	0	195.358	195.358
**D	FCP ALM ACTIONS EURO	0	984.023	984.023
**D	FCP ALM ACT ZONE EUR ISR	0	2.600.000	2.600.000
**D	FCP AG2R LA MONDIALE ACT EUROPE ISR	0	535.000	535.000
**D	ROSENBERG EUROBLOC	0	126.164	126.164
**D	CARDIF ASSURANCE VIE	0	346	346
**D	ROTHSCHILD AND CO ASSET MANAGEMENT EUROPE	0	26.500	26.500
**D	LM HARMONY	0	5.715	5.715
**D	FCP SAKKARAH 6	0	56.200	56.200
**D	STICHT BEDRIJFST FONDS VOOR DE MEDIA PNO	0	208.531	208.531
**D	BNP PARIBAS EQUITY - FOCUS ITALIA	0	80.035	80.035
**D	STICHTING AHOLD DELHAIZE PENSIOEN	0	207.557	207.557
**D	FRANCE INVESTISSEMENT CAPITALISATIONS MOYENNES	0	299.966	299.966

## LISTA ESITO DELLE VOTAZIONE

Oggetto: **Relazione sulla politica in materia di remunerazione e sui compensi corrisposti (II Sez.): compensi corrisposti.****FAVOREVOLI**

Badge	Ragione Sociale	Proprio	Delega	Totale
**D	FCP FPI ESG	0	23.522	23.522
**D	FCP FPE ESG	0	420.830	420.830
**D	FONDS DE RESERVE POUR LES	0	83.308	83.308
**D	JANUS HENDERSON ADAPTIVE GLOBAL ALLOCATI	0	1.937	1.937
**D	WORLD TRADE ORGANIZATION PENSION PLAN	0	22.445	22.445
**D	PICTET CH INSTITUTIONAL - EUROPEAN	0	179.690	179.690
**D	PICTET CH-GLOBAL EQUITIES	0	25.006	25.006
**D	SWISS LIFE LUXEMBOURG SA	0	147.377	147.377
**D	RAIFFEISEN INDEX FONDS EURO STOXX 50	0	47.574	47.574
**D	TURICUM AKTIEN UND IMMOBILIENWERTSCHRIFT	0	159.768	159.768
**D	PICTET-EUROLAND INDEX	0	136.390	136.390
**D	PICTET-EUROPE INDEX	0	458.139	458.139
**D	FOREIGN STOCK INDEX MOTHER FUND ONAL DEVELOPED COUNTRIES INDEX MOTHER FUNDD	0	81.300	81.300
**D	NOMURA TRUST BANKING TRUSTEE NIKKO GLOBA	0	148.077	148.077
**D	SHINKO GLOBAL EQUITY INDEX MOTHER FUND	0	1.163	1.163
**D	KAPAN PENSIONER FORSAKRINGSFORENING	0	146.533	146.533
**D	INVESTERINGSFORENINGEN PFA INVEST	0	48.027	48.027
**D	INVESTERINGSFORENINGEN BANKINVEST EUROPA SMALL CAP AKTIER KL	0	133.492	133.492
**D	GLOBALE AKSJER AS	0	437	437
**D	GLOBALE ESG AS	0	47.947	47.947
**D	VERDIPAPIRFONDET EQUINOR AKSJER EUROPA	0	27.000	27.000
**D	STICHTING DEPOSITARY APG DEVELOPED	0	220.698	220.698
**D	EUROBEN LIFE PENSION DAC	0	7.283	7.283
**D	EQUINOR INSURANCE A S	0	30.500	30.500
**D	EQUINOR PENSJON	0	155.000	155.000
**D	INT.: VERDIPAPIRFONDET STOREBRAND GLOBAL ESG GAR: JP MORGAN LUXC/OBPSS	0	8.770	8.770
**D	VERDIPAPIRFONDET STOREBRAND INDEKS-NORGE	0	14.017	14.017
**D	INT.: VERDIPAPIRFONDET STOREBRAND GLOBAL ESG GAR: JP MORGAN LUXC/OBPSS	0	53.361	53.361
**D	INT.: VERDIPAPIRFONDET STOREBRAND GLOBAL ESG GAR: JP MORGAN LUXC/OBPSS	0	412.879	412.879
**D	VERDIPAPIRFONDET STOREBRAND GLOBAL ESG P	0	63.314	63.314
**D	MOMENTUM INVESTMENT FUNDS SICAV-SIF	0	80.560	80.560
**D	ROBECO UMBRELLA FUND I N.V.	0	123.779	123.779
**D	FUNDACAO CALOUSTE GULBENKIAN	0	708	708
**D	MOMENTUM GLOBAL FUNDS	0	19.645	19.645
**D	INVESTERINGSFORENINGEN PFA INVEST	0	4.068	4.068
**D	BLACKROCK INSTITUTIONAL POOLED FUNDS PLC	0	347.978	347.978
**D	PENSIONSKASSE SBB	0	99.489	99.489
**D	NFS LIMITED TRAFALGAR COURT ADMIRAL PARK ST. PETER PORT	0	28.635	28.635
**D	BRITISH COAL STAFF SUPERANNUATION SCHEME	0	130.570	130.570
**D	DEKA INVESTMENT GMBH RE DEKA-BASIS	0	12.000	12.000
**D	DEKA VERMOGENSMANAGEMENT GMBH RE KEPPLER	0	25.000	25.000
**D	DEKA VERMOG GMBH RE PRIV BANK.STRUKTUR	0	65.000	65.000
**D	DEKA VERMOGENSMANAGEMENT GMBH RE LINGOHR	0	88.671	88.671



## LISTA ESITO DELLE VOTAZIONE

Oggetto: **Relazione sulla politica in materia di remunerazione e sui compensi corrisposti (II Sez.): compensi corrisposti.****FAVOREVOLI**

Badge	Ragione Sociale	Proprio	Delega	Totale
**D	DEKA INVESTMENT GMBH RE DEKA	0	4.100	4.100
**D	DEKA VERMOGENSMANAGEMENT GMBH RE LINGOHR	0	232.056	232.056
**D	DEKA INVEST GMBH RE DEKA-BAV-FONDS	0	97.411	97.411
**D	DEKA INVESTMENT GMBH	0	49.249	49.249
**D	DEKA INVEST GMBH RE DEKA-NACHH KOM	0	84.985	84.985
**D	DEKA INV GMBH R DEK MSCI WORLD UCITS ETF	0	3.852	3.852
**D	DEKA INVEST.GMBH RE BEROLINARENT DEKA	0	4.850	4.850
**D	DEKA INV. GMBH RE DEKA ST.EUR.50 UCI ETF	0	21.029	21.029
**D	DEKA INV. GMBH DEKA MSCI EUROPE UCITS ET	0	118.931	118.931
**D	DEKA INVESTGMBH RE MSCI EUROPE LC UCITS	0	13.607	13.607
**D	DEKA INVESTMENT GMBH RE PKBMF	0	15.800	15.800
**D	DEKA INVEST DEKA EURO STOXX 50 - UCITS	0	812.843	812.843
**D	DEKA INVEST GMBH RE BALANCE DYNAMISCH	0	11.639	11.639
**D	DEKA INVEST RE/DEKAFUTUR-WACHSTUM	0	12.200	12.200
**D	DEKA INVESTMENT GMBH RE DEKAFUTUR-CHANCE	0	39.000	39.000
**D	DEKA INVESTMENT GMBH RE DEKA-BR 100	0	588.706	588.706
**D	DEKA INVEST GMBH RE DEKA-BR 85	0	30.785	30.785
**D	DEKA INVESTMENT GMBH RE DEKA-BR 75	0	29.640	29.640
**D	DEKA INVESTMENT GMBH RE DEKA-BR 55	0	12.991	12.991
**D	DEKA INVESTMENT GMBH RE DEKA-BR 35	0	72.423	72.423
**D	DEKA INVEST RE/DEKAFUTUR-ERTRAG	0	1.800	1.800
**D	DEKA INVEST RE DEKA-EUROLAND BALANCE	0	661.950	661.950
**D	DEKA INVESTMENT GMBH RE DEKA-DIVIDEND VA	0	170.000	170.000
**D	H.E.S.T. AUSTRALIA LIMITED	0	96.578	96.578
**D	LGIA SUPER TRUSTEE AS TRUSTEE FOR LGIA	0	66.416	66.416
**D	VANGUARD INTERNATIONAL SHARE INDEX FUND	0	67.901	67.901
**D	MINE SUPERANNUATION FUND	0	78.445	78.445
**D	AUSTRALIANSUPER	0	5.094	5.094
**D	VANGUARD INTERNATIONAL SHARE INDEX FUND	0	759.899	759.899
**D	CONSTRUCTION AND BUILDING UNIONS SUPER F	0	199.785	199.785
**D	VANGUARD GLOBAL VALUE EQUITY FUND	0	327	327
**D	TEACHERS` RETIREMENT SYSTEM OF THE CITY OF NEW YORK	0	140.059	140.059
**D	SAS TRUSTEE CORPORATION POOLED FUND	0	6.311	6.311
**D	SAS TRUSTEE CORPORATION POOLED FUND	0	110.962	110.962
**D	UBS ASSET MANAGEMENT LIFE LTD	0	1.641.458	1.641.458
**D	MANAGEMENT BOARD PUBLIC SERVICE PENSION	0	8.455	8.455
**D	MANAGEMENT BOARD PUBLIC SERVICE PENSION	0	14.388	14.388
**D	CONNECTICUT GENERAL LIFE INSURANCE COMPANY	0	31.127	31.127
**D	CONNECTICUT GENERAL LIFE INSURANCE COMPANY	0	30.800	30.800
**D	LUCRF PTY LTD FOR THE LABOUR UNION CO-OPERATIVE RETIREMENT FUND	0	46.691	46.691
**D	BANCO CENTRAL DE TIMOR-LESTE (BCTL)	0	596.415	596.415
**D	ROCKEFELLER & CO., INC	0	17.000	17.000
**D	CTIVP DFA INTERNATIONAL VALUE FUND	0	194.821	194.821

## LISTA ESITO DELLE VOTAZIONE

Oggetto: **Relazione sulla politica in materia di remunerazione e sui compensi corrisposti (II Sez.): compensi corrisposti.****FAVOREVOLI**

Badge	Ragione Sociale	Proprio	Delega	Totale
**D	PFA PENSION FORSIKRINGSAKTIESELSKAB	0	15.780	15.780
**D	JPMORGAN CHASE BANK - PB - UNITED STATES INDIVIDUALS	0	3.921	3.921
**D	JPMORGAN CHASE BANK - PB - UNITED STATES TRUSTS	0	5.179	5.179
**D	JPMORGAN CHASE BANK - PB - UNITED STATES PARTNERSHIP	0	1.970	1.970
**D	BRUNEI SHELL RETIREMENT BENEFIT FUND	0	3.314	3.314
**D	TELSTRA SUPERANNUATION SCHEME	0	16.310	16.310
**D	FRANKLIN INTERNATIONAL CORE EQUITY FUND	0	254.968	254.968
**D	TEMPLETON INTERNATIONAL STOCK TRUST	0	102.515	102.515
**D	JEFFREY LLC	0	9.875	9.875
**D	ANZ WHOLESALE INTERN.SHARE NO. 1 FUND	0	8.459	8.459
**D	TCORPIM INTERNATIONAL SHARE (UNHEDGED) F	0	149.401	149.401
**D	ISHARES WHOLESALE SCREENED INT EQ IND F	0	16.039	16.039
**D	ISHARES EDGE MSCI WORLD MINIMUM VOLAT ET	0	3.074	3.074
**D	IBM PERSONAL PENSION PLAN TRUST	0	37.127	37.127
**D	ONEPATH LOW VOLATILITY GLOBAL EQ IN POOL	0	23.367	23.367
**D	ONEPATH GLOB SHARES LARGE CAP UNHED IN P	0	208.266	208.266
**D	ACCIDENT COMPENSATION CORPORATION	0	60.243	60.243
**D	DEKA INVESTMENT GMBH RE DEKA-EUROPABOND	0	808.375	808.375
**D	SUPER FUNDS MANAG CORP SOUTH AUSTRALIA	0	24.816	24.816
**D	TEMPLETON GLOBAL GROWTH FUND LIMITED	0	198.556	198.556
**D	TEMPLETON INTERNATIONAL EQUITY TRUST	0	144.877	144.877
**D	TEMPLETON GLOBAL TRUST FUND	0	36.210	36.210
**D	JP MORGAN CHASE RETIREMENT PLAN	0	132.028	132.028
**D	MTBJ DAIDO LIFE FOREIGN EQUITY MOTHER FD	0	3.510	3.510
**D	ISHARES WHOLESALE INTERN EQ INDEX FUND	0	176.150	176.150
**D	SUPERANNUATION FUNDS MANAGEMENT CORP	0	4.384	4.384
**D	SUPERANNUATION FUNDS MANAGEMENT CORPORAT	0	17.095	17.095
**D	BT WHOLESALE MULTI MANAG INTL SHARE FUND	0	63.376	63.376
**D	WSSP INTERNATIONAL EQUITIES TRUST	0	248.441	248.441
**D	KOOKMIN BANK ACTING AS TRUSTEE OF KIM PRIVATE NOBLE CLASS GLOBAL EQUITY MASTER INVESTMENT TRUST	0	7.146	7.146
**D	QANTAS SUPERANN. LTD ATF QANTAS SUP.PLAN	0	17.554	17.554
**D	THE BOEING COMPANY EMPLOYEE RETIREMENT P	0	159.810	159.810
**D	DEKA INVEST GMBH RE A-VSA-FONDS	0	22.700	22.700
**D	ISHARES ALLCOUNTRY EQUITY INDEX FUND	0	10.128	10.128
**D	BAPTIST HEALTH SOUTH FLORIDA INC	0	326.228	326.228
**D	BLACKROCK FISSION INDEXED INTL EQUITY FD	0	19.595	19.595
**D	ADVANCE INTERNATIONAL SHARE INDEX FUND	0	214.269	214.269
**D	UBS FTSE RAFI DEVELOPED 1000 INDEX FUND	0	34.423	34.423
**D	UBS MSCI WORLD MINIMUM VOLATILITY IND FD	0	5.807	5.807
**D	RETIREMENT INCOME PLAN OF SAUDI ARABIAN OIL COMPANY	0	3.023	3.023
**D	NVIT INTERNATIONAL INDEX FUND	0	352.827	352.827
**D	FRANKLIN TEMPLETON VARIAB. INSURANCE	0	535.991	535.991
**D	SOUTHERN COMPANY SYSTEM MASTER RETIREMEN	0	654.283	654.283

## LISTA ESITO DELLE VOTAZIONE

Oggetto: **Relazione sulla politica in materia di remunerazione e sui compensi corrisposti (II Sez.): compensi corrisposti.****FAVOREVOLI**

Badge	Ragione Sociale	Proprio	Delega	Totale
**D	T. ROWE PRICE INT.F.INC.T.R.P.INT.VAL.EQ	0	6.031.446	6.031.446
**D	EQ ADVISORS TRUST-AXA INTL.VALUE MANAGED	0	217.833	217.833
**D	MINISTRY OF ECONOMY AND FINANCE	0	3.191	3.191
**D	MINISTRY OF ECONOMY AND FINANCE	0	244.640	244.640
**D	T ROWE PRICE INTERNATIONAL EQUITY INDEX	0	179.545	179.545
**D	FLEXSHAR.MORN.DEV.MARK.EX-US FAC.TILT IN	0	95.703	95.703
**D	SBC MASTER PENSION TRUST	0	430.345	430.345
**D	EQ ADV. TRUST AXA INTL.CORE MANAGED VOLA	0	127.819	127.819
**D	SBC MASTER PENSION TRUST 208	0	60.755	60.755
**D	T ROWE CONCENTRATED INTERNAT EQUITY FUND	0	401.415	401.415
**D	FLEXSHARES MORNINGSTAR GLOBAL UPSTREAM N	0	479.482	479.482
**D	EQ ADVISORS TRUST EQ-GLOBAL EQUITY MANAG	0	100.968	100.968
**D	EQ ADVISORS TRUST - EQ/INTERNATIONAL MAN	0	360.602	360.602
**D	EQ ADVISORS TRUST - ATM INTERNATIONAL MA	0	260.316	260.316
**D	JNL/MELLON CAPITAL INTNAL INDEX FUND	0	292.064	292.064
**D	FLEXSHARES INTERNATIONAL QUALITY DIVIDEND DEFENSIVE INDEX FUND	0	4.448	4.448
**D	SBC MASTER PENSION TRUST	0	97.666	97.666
**D	T. ROWE PRICE INTERNATIONAL CONCENTRATED	0	488.973	488.973
**D	T ROWE PRICE GLOBAL ALLOCATION FUND INC	0	57.503	57.503
**D	FLEXSHARES STOXX GLOBAL ESG IMPACT INDEX	0	358	358
**D	GOLDMAN SACHS TRUST - GOLDMAN SACHS ABSOLUTE RETURN TRACKER FUND	0	1.300	1.300
**D	GOLDMAN SACHS INTER EQUITY INSIGHTS FUND	0	258.081	258.081
**D	GOLDMAN SACHS VARIABLE INS TRUST - G SACHS STRATEGIC INTER EQUITY FUND	0	13.476	13.476
**D	PUBLIC EMPLOYEES RETIREMENT SYSTEM OF OHIO	0	1.137.493	1.137.493
**D	MTB GOVERNMENT PENSION INVESTMENT FUND 4	0	9.331.437	9.331.437
**D	THE MASTER TRUST BANK OF JAPAN LTD	0	2.986.129	2.986.129
**D	NATIONAL FARMERS UNION MUTUAL INSURANCE	0	111.801	111.801
**D	JOHN LEWIS PARTNERSHIP TRUST FOR PENSION	0	78.043	78.043
**D	THE BARCLAYS BANK UK RETIREMENT FUND	0	39.735	39.735
**D	THE MASTER TRUST BANK OF JAPAN, LTD. AS TRUSTEE FOR MUTB400045792	0	1.521.723	1.521.723
**D	VANGUARD FID COMPANY EUROPEAN STOCK INDE	0	119.088	119.088
**D	VANGUARD TOTAL INTERNATIONAL STOCK INDEX	0	43.551.836	43.551.836
**D	MTB FOR GOVERNMENT PENSION FD45828	0	236.011	236.011
**D	THE MASTER TRUST BANK OF JAPAN LTD	0	4.989.801	4.989.801
**D	STATE OF CALI SAV PLUS PROG MASTER TRUST	0	178.237	178.237
**D	DEKA INVE GMBH RE DEKA-PRIVATVORSORGE AS	0	85.000	85.000
**D	DEKA INVEST GMBH RE AGR DENA	0	7.800	7.800
**D	INTERNATIONALE KAPITALSANLAGEGESELLSCHAF	0	25.000	25.000
**D	DEKA INV. GMBH RE ROLAND MASTERFONDS	0	22.369	22.369
**D	DEKA INVEST GMBH RE BODENSEE-FONDS	0	1.700	1.700
**D	DEKA INV GMBH RE FIDELITAS FUNDMASTER 8	0	31.986	31.986
**D	DEKA INVEST RE INTER-ESSEN-FONDS	0	10.267	10.267
**D	DEKA INVEST RE A-CRISPINUS FOND	0	9.000	9.000

## LISTA ESITO DELLE VOTAZIONE

Oggetto: **Relazione sulla politica in materia di remunerazione e sui compensi corrisposti (II Sez.): compensi corrisposti.****FAVOREVOLI**

Badge	Ragione Sociale	Proprio	Delega	Totale
**D	DEKA A-DIM-WETZLAR-FONDS	0	8.350	8.350
**D	DEKA A-DIM-WETZLAR-BALANCED-FONDS	0	9.150	9.150
**D	DEKA INVEST MBH VITUS FIRST VALUE FONDS	0	124.000	124.000
**D	DEKA INVESTMENT GMBH RE AUW-FONDS	0	11.215	11.215
**D	DEKA INVEST GMBH RE DEKA MULT ASS TOT RE	0	3.021	3.021
**D	DEKA FUND INVESTMENT RE/ A-HORCH-FONDS	0	73.100	73.100
**D	DEKA INVEST MAULBRONN-STROMBERG-FONDS	0	10.650	10.650
**D	DEKA INVESTMENT GMBH RE DEKA-BR 20	0	1.384	1.384
**D	DEKA INVEST. A-NORDHAUSEN 2-FONDS	0	16.655	16.655
**D	DEKA INVESTMENT GMBH RE RANW AKTIEN	0	35.289	35.289
**D	DEKA INVESTMENT GMBH RE TBG FONDS	0	2.000	2.000
**D	DEKA INVESTMENT GMBH RE MV-FONDS	0	25.000	25.000
**D	DEKA INV. RE A-STENDALER-ROLANDFONDS I	0	414	414
**D	DEKA INVESTMENT GMBH RE A-KSK FULDA-FOND	0	17.600	17.600
**D	DEKA INVESTMENT GMBH RE S BROKER 1 FONDS	0	4.530	4.530
**D	DEKA INVESTMENT GMBH RE A-SKGO-FONDS	0	15.500	15.500
**D	DEKA INVESTMENT GMBH RE A-ASD FONDS	0	14.000	14.000
**D	DEKA INVESTMENT GMBH RE A-AMISIA-FONDS	0	30.000	30.000
**D	DEKA INV. GMBH RE BAUTZEN FUNDMASTER	0	65.000	65.000
**D	DEKA INVESTMENT GMBH RE HERZOGTUM L	0	15.000	15.000
**D	DEKA INVESTM GMBH RE A-HECKER-FONDS I	0	34.000	34.000
**D	DEKA INVESTME GMBH RE CHRONOS FUNDMASTER	0	25.000	25.000
**D	SUEBIA FONDS	0	145.317	145.317
**D	OB 2	0	84.803	84.803
**D	EPS	0	54.024	54.024
**D	BMW AG	0	56.579	56.579
**D	DEKA VALUE PLUS	0	187.700	187.700
**D	RAGS-FUNDMASTER	0	24.642	24.642
**D	NATIONAL PENSION INSURANCE FUND	0	4.291	4.291
**D	NATIONWIDE INTERNATIONAL INDEX FUND	0	228.836	228.836
**D	INTERNATIONAL FUND MANAGEMENT S.A. RE IF	0	600.000	600.000
**D	DEKA INTERNATIONAL S.A. RE DEKALUX-GLOBA	0	33.395	33.395
**D	DEKA INTERNATIONAL S.A. RE DEKA-EUROPAVA	0	11.212	11.212
**D	T ROWE PRICE EUROPEAN STOCK FUND	0	1.261.122	1.261.122
**D	TEMPLETON INSTIT.FUNDS-INTL.EQUITY SERIE	0	753.707	753.707
**D	NVIT GS INTERNATIONAL EQUITY INSIGHTS FU	0	161.558	161.558
**D	EQ ADVISORS TR EQ TEMPLE GLOB EQ M VO P	0	23.572	23.572
**D	FLEXSHARES INTERNATIONAL QUALITY DIVIDEND DYNAMIC INDEX FUND	0	64.881	64.881
**D	NVIT MULTI-MANAGER INTERNATIONAL VALUE F	0	12.093	12.093
**D	EQ ADVISORS TRUST - 1290 VT SMARTBETA EQ	0	2.100	2.100
**D	VANTAGETRUST III MAST COLLECT INVE FU TR	0	166.399	166.399
**D	BBP INKA	0	25.134	25.134
**D	THE NATIONAL FARMERS UNION MUTUAL INS LINK PEN	0	24.418	24.418

## LISTA ESITO DELLE VOTAZIONE

Oggetto: **Relazione sulla politica in materia di remunerazione e sui compensi corrisposti (II Sez.): compensi corrisposti.****FAVOREVOLI**

Badge	Ragione Sociale	Proprio	Delega	Totale
**D	THE MASTER TRUST BANK OF JAPAN LTD	0	88.533	88.533
**D	THE MASTER TRUST BANK OF JAPAN LTD	0	192.790	192.790
**D	BUREAU OF LABOR FUNDS - LABOR RETIREMENT FUND	0	4.290	4.290
**D	NEW YORK STATE COMMON RETIREMENT FUND	0	63.300	63.300
**D	STATE OF WYOMING	0	125.801	125.801
**D	MINEWORKERS PENSION SCHEME	0	568.998	568.998
**D	FIDELITY INV.FUNDS-FIDELITY INDEX WORLD	0	117.051	117.051
**D	FIDELITY INV. FIDELITY INDEX EUROPE EX U	0	159.340	159.340
**D	T.ROWE PRICE FUNDS OEIC - CONTINENTAL EU	0	4.604	4.604
**D	THE MASTER TRUST BANK OF JAPAN LTD	0	17.506	17.506
**D	BLACKROCK INTERNATIONAL INDEX V.I.FUND OF BLACKROCK VARIABLE SERIES FUNDS INC.	0	32.371	32.371
**D	BLACKROCK MANAG.VOL.V.I. F.OF BLACK.VAR.	0	5.598	5.598
**D	BLACKROCK TACTICAL OPP FD OF BLACK FDS	0	24.865	24.865
**D	THE MASTER TRUST BANK OF JAPAN LTD	0	212.349	212.349
**D	THE MASTER TRUST BANK OF JAPAN LTD	0	1.126.158	1.126.158
**D	BLACKROCK INSTITUTIONAL TRUST COMPA	0	4.774.289	4.774.289
**D	BLACKR INS T COMP NA INV F FOR EMP BEN T	0	16.872.411	16.872.411
**D	BLACKROCK MSCI EAFE EQUITY INDEX NON-LENDABLE FUND	0	618.506	618.506
**D	TRUST AND CUSTODY SERVICES BANK LIMITED	0	211.633	211.633
**D	TRUST AND CUSTODY SERVICES BANK, LTD. AS TRUSTEE FOR MHTB AS TRUSTEE FOR MHAM INTERNATIONAL EQUITY INDEX MOTHER FUND	0		0
	18.956	18.956		
**D	VANGUARD INTERNATIONAL VALUE FUND 1	0	5.778.704	5.778.704
**D	VFTC INST TOTAL INT STOCK MARKET IND TRU	0	1.175.052	1.175.052
**D	EUROPE EX-UK ALPHA TILTS ESG SCREEN	0	4.360	4.360
**D	EUROPE EQUITY INDEX ESG SCREENED FU	0	163.302	163.302
**D	MSCI EUROPE EQUITY INDEX FUND B (EU	0	2.108.103	2.108.103
**D	MSCI EUROPE EQUITY ESG SCREENED INDEX FUND B	0	2.933	2.933
**D	MSCI WORLD EQUITY ESG SCREENED INDE	0	510.819	510.819
**D	MSCI WORLD MINIMUM VOLATILITY ESG SCREEN	0	5.668	5.668
**D	TFL PENSION FUND	0	37.442	37.442
**D	BLACKROCK MSCI EMU IMI INDEX FD B (EMUIM	0	2.014	2.014
**D	MSCI ACWI EX-U.S. IMI INDEX FUND B2	0	171.036	171.036
**D	THRIFT SAVINGS PLAN	0	8.892.943	8.892.943
**D	BLACKROCK CDN WORLD INDEX FUND	0	131.838	131.838
**D	BLACKROCK CDN MSCI EAFE INDEX PLUS FUND	0	19.162	19.162
**D	BLACKROCK CDN MSCI EAFE EQUITY INDEX FUN	0	1.125.712	1.125.712
**D	CDN MSCI WORLD EX-CANADA MIN VOLA IND FD	0	51.195	51.195
**D	T.ROWE PRICE RETIREMENT HYBRID TRUST	0	478.377	478.377
**D	T ROWE PRICE INTERNATIONAL VALUE EQUITY	0	3.717.470	3.717.470
**D	COLUMBIA CAPITAL ALLOCAT MODER CONSER PO	0	3.158	3.158
**D	COLUMBIA CAPITAL ALLOCATION MODER AGG P	0	2.379	2.379
**D	COLUMBIA CAPITAL ALLOCATION MODERATE POR	0	3.412	3.412
**D	COLUMBIA CAPITAL ALLOCATION CONSERVAT PO	0	2.064	2.064

## LISTA ESITO DELLE VOTAZIONE

Oggetto: **Relazione sulla politica in materia di remunerazione e sui compensi corrisposti (II Sez.): compensi corrisposti.****FAVOREVOLI**

Badge	Ragione Sociale	Proprio	Delega	Totale
**D	COLUMBIA CAPITAL ALLOCATION AGGRESSIVE P	0	2.818	2.818
**D	KATHERINE C. MOORE CHARITABLE LEAD ANNUITY TRUST II	0	337	337
**D	STATE OF NEW MEXICO STATE INVEST COUNCIL	0	408.870	408.870
**D	NEW YORK LIFE INSURANCE AND ANNUITY CO	0	7.265	7.265
**D	MULTI-MANAGER DIRECTIONAL ALTERNATIVE STRATEGIES FUND	0	5.345	5.345
**D	EQ ADVISORS TRUST - EQ/WELLINGTON E	0	8.101	8.101
**D	MULTI-MANAGER INTERNATIONAL EQUITY STRATEGIES FUND	0	310.593	310.593
**D	JNL FRANKLIN TEMPLETON GRO ALLOCATION FU	0	49.672	49.672
**D	PROVEDA GLOBAL EQUITY, LP	0	1.610	1.610
**D	RETIREMENT PLAN FOR EMPLOYEES OF AETNA INC	0	61.738	61.738
**D	THE KATHERINE MOORE REVOCABLE TRUST	0	12.723	12.723
**D	JAB CONSOLIDATED LTD	0	1.265	1.265
**D	FM KIRBY DTD TRUST 1/3/75 FBO JEFFERSON W KIRBY	0	1.035	1.035
**D	FM KIRBY TRUST DTD 1/3/75 FBO S DILLARD KIRBY	0	3.532	3.532
**D	GLG INVESTMENTS UMBRELLA QIF PLC SUB FUND ELS QIF MASTER	0	236	236
**D	GLG MULTI-STRATEGY FUND	0	24	24
**D	GLG EUROPEAN LONG-SHORT FUND LTD	0	83	83
**D	MAN GLG TOPAZ LIMITED C/O MAPLES CORPORATE SERVICES LIMITED	0	128	128
**D	JAPAN TRUSTEE SERVICES BANK LTD	0	90.905	90.905
**D	FIDELITY PURITAN TF LOW PRICE STOCK FUND	0	4.795.060	4.795.060
**D	JAPAN TRUSTEE SERVICES BANK LTD	0	3.846	3.846
**D	NEUBERGER BERMAN INVESTM FUNDS PLC	0	1.971	1.971
**D	JPMORGAN ETFS (IRELAND) ICAV	0	2.064	2.064
**D	FIDELITY GROUP TRUST FOR EMPLOYEE BEN PL	0	743.952	743.952
**D	SCHRODER INTERNAT MULTI-CAP EQUITY TRUST	0	710.803	710.803
**D	THE MASTER TRUST BANK OF JAPAN LTD	0	51.414	51.414
**D	ANIMA SGR SPA - ANIMA VISCONTEO PLUS	0	213.016	213.016
**D	ANIMA SGR SPA	0	108.498	108.498
**D	ANIMA SGR SPA ANIMA CRESCITA ITALIA	0	539.468	539.468
**D	ANIMA ITALIA ANIMA SGR	0	1.898.034	1.898.034
**D	ANIMA VISCONTEO ANIMA SGR SPA	0	1.147.277	1.147.277
**D	ANIMA SFORZESCO ANIMA SGR SPA	0	559.209	559.209
**D	ANIMA SGR SPA - GESTIELLE PRO ITALIA	0	35.000	35.000
**D	ALETTI GES ABS RE	0	72.284	72.284
**D	ALETTI GES C MT IV	0	8.714	8.714
**D	ALETTI GES C MT V	0	142.217	142.217
**D	EXANE FUNDS 2	0	1.225.844	1.225.844
**D	WHOLESALE UNIT TRUST GLOBAL SHS FUND 5	0	17.706	17.706
**D	MERCER UNHEDGED OVERSEAS SHARES TRUST	0	34.208	34.208
**D	FD INTERNATIONAL SHARE FUND 1	0	43.699	43.699
**D	AMP CAPITAL SPEC INTERN SHARE FUND	0	22.058	22.058
**D	ACTIAM RESPONSIBLE INDEX FUND EQUITY EUR	0	525.437	525.437
**D	CM EUROPE ACTIONS	0	31.235	31.235

## LISTA ESITO DELLE VOTAZIONE

Oggetto: **Relazione sulla politica in materia di remunerazione e sui compensi corrisposti (II Sez.): compensi corrisposti.****FAVOREVOLI**

Badge	Ragione Sociale	Proprio	Delega	Totale
**D	FCP GAILLON NATURAL RESOURCES	0	20.000	20.000
**D	FCP CM-CIC EURO ACTIONS	0	147.594	147.594
**D	FCP CM FRANCE ACTIONS	0	958.746	958.746
**D	FCP UNION FRANCE	0	138.274	138.274
**D	FCP UNION EUROPE	0	330.657	330.657
**D	FCP UNI 1	0	16.608	16.608
**D	VALOR ACTIONS	0	28.000	28.000
**D	FCP SAINT ARBOGAST	0	1.611	1.611
**D	FCPE ACCOR DIVERSIFIE	0	3.245	3.245
**D	FCP SCORE SIGMA	0	3.810	3.810
**D	FCP SCORE SAXE	0	1.879	1.879
**D	FCP SCORE 620	0	692	692
**D	FCP TROUVU	0	217	217
**D	FCPE LAGARDERE PUBLICITE AUDIO	0	156	156
**D	OTIS EP DIVERSIFIE	0	6.257	6.257
**D	FCP ES GESTION EQUILIBRE	0	95.257	95.257
**D	FCP ES DYNAMIQUE	0	58.791	58.791
**D	FCP SCORE 2012	0	1.129	1.129
**D	ADREA DIVERSIFIE FRANCHE COMTE	0	1.054	1.054
**D	FCP MARIE	0	2.467	2.467
**D	FCP SCORE M A R S	0	83	83
**D	FCP ARPEGE ACTIONS	0	4.178	4.178
**D	FCP EPTA	0	3.317	3.317
**D	FCP FAMILLE FERRAND	0	949	949
**D	FCP PYRENEES GLOBAL	0	4.696	4.696
**D	FCP ASSOC GROUPE SAINT SAUVEUR	0	1.782	1.782
**D	FCPE GROUPE SAMSE	0	8.008	8.008
**D	FAMEM F	0	1.091	1.091
**D	FCP CONGREGATION DES SOEURS DE LA CROIX	0	373	373
**D	FCPE CONVERGENCE ACTIONS EUROPE	0	200	200
**D	FCPE FONCIL	0	9.265	9.265
**D	FCP OFFENSIF AIR LIQUIDE EXPANS	0	8.843	8.843
**D	RP FAMILY	0	764	764
**D	FCP PRIEURE MARQUET	0	1.697	1.697
**D	FCP UEM DIVERSIFICATION	0	643	643
**D	FCP C.A.A.A. 68	0	716	716
**D	F F M 26	0	1.469	1.469
**D	FCP SEQUOIA	0	2.000	2.000
**D	FCPE AI DIVERSIFIE	0	1.610	1.610
**D	FCPE FCP OCP	0	7.632	7.632
**D	FCP DOSKONIEV	0	700	700
**D	FCP SACRE COEUR	0	2.000	2.000
**D	DIVINE PROVIDENCE JMM	0	1.000	1.000

## LISTA ESITO DELLE VOTAZIONE

Oggetto: **Relazione sulla politica in materia di remunerazione e sui compensi corrisposti (II Sez.): compensi corrisposti.****FAVOREVOLI**

Badge	Ragione Sociale	Proprio	Delega	Totale
**D	FCP TVN 2018	0	1.000	1.000
**D	FCP SCORE ACTIONS	0	1.000	1.000
**D	STOCKS FINANCES	0	1.500	1.500
**D	1504 FCP THALES AVIONICS	0	2.412	2.412
**D	STAUBLI 80 20 CREDIT MUTUEL FCPE	0	8.000	8.000
**D	STAUBLI 50 50 CREDIT MUTUEL FCPE	0	5.000	5.000
**D	FCP SCORE THANRY	0	606	606
**D	FCP SCORE SAINT JOSEPH	0	575	575
**D	FCP SCORE PILLAUD	0	849	849
**D	FCP SCORE ORMESSON	0	2.320	2.320
**D	FCP SCORE M O	0	643	643
**D	FCP SCORE GALIEN	0	2.831	2.831
**D	FCP SCORE AUMEX	0	1.776	1.776
**D	FCP SCORE AD BESANCON	0	1.992	1.992
**D	FCP PIPE LINE SUD EUROPEEN	0	1.384	1.384
**D	FCP PATRIMOINE PLACEMENT 5	0	1.036	1.036
**D	FCP PATRIMOINE PLACEMENT 3	0	2.174	2.174
**D	FCP PATRIMOINE PLACEMENT 2	0	653	653
**D	LEXMARK DYNAMIQUE	0	2.371	2.371
**D	FCP GUTENBERG	0	2.377	2.377
**D	FCP GROUPE FORD FRANCE	0	2.119	2.119
**D	FCP GESTION PLACEMENT 1	0	743	743
**D	1515 FCP GERARD PERRIER	0	1.629	1.629
**D	1448 FCPE GE FACTOFRANCE	0	1.828	1.828
**D	FREESCALE DIVERSIFIE	0	6.763	6.763
**D	1584 FCP FERTILSODEBO	0	2.751	2.751
**D	FCP EUROP ASSISTANCE DIVERSIFIE	0	875	875
**D	FCP ESSO DIVERSIFIE	0	40.000	40.000
**D	FCP CRYOSTAR FRANCE	0	267	267
**D	FCP CH RIVER LABORATOIRES FRANCE	0	1.694	1.694
**D	FCP CAPSUGEL	0	3.875	3.875
**D	FCP PROVENCE DIVERSIFIE	0	230	230
**D	1262 FCP BEHR FRANCE	0	58	58
**D	FCPE AREVA ACTIONS	0	17.982	17.982
**D	APA SOLIDARITE FCP	0	1.235	1.235
**D	ACM ACTIONS PLUS	0	1.682	1.682
**D	ACM ACTIONS	0	1.210	1.210
**D	HSBC GLOBAL RESOURCES ENERGY MOTHER FUND	0	64.713	64.713
**D	MAINFRANKEN WERTKONZEPT AUSGEWOGEN	0	90.000	90.000
**D	KUWAIT FUND FOR ARAB ECONOMIC DEVELOPMEN	0	156.459	156.459
**D	SCHRODER GLOBAL ENHANCED INDEX FUND	0	40.932	40.932
**D	AXA EQUITABLE LIFE INSURANCE CO	0	28.148	28.148
**D	SCHRODER GLOBAL ACTIVE VALUE FUND	0	32.131	32.131



## LISTA ESITO DELLE VOTAZIONE

Oggetto: **Relazione sulla politica in materia di remunerazione e sui compensi corrisposti (II Sez.): compensi corrisposti.****FAVOREVOLI**

Badge	Ragione Sociale	Proprio	Delega	Totale
**D	SCHRODER GLOBAL RECOVERY FUND	0	907.079	907.079
**D	SCHRODER PENSION MANAGEMENT LTD	0	35.146	35.146
**D	EQ ADVISORS TRUST - EQ/AB DYNAMIC MODERA	0	102.922	102.922
**D	MFS GLOBAL TOTAL RETURN FUND	0	509.461	509.461
**D	EQ ADV TRUST EQ/INT. EQ. INDEX PORTFOLIO	0	550.559	550.559
**D	EQ ADVISORS TRUST - EQ/WELLINGTON E	0	21.574	21.574
**D	MFS GLOBAL ALTERNATIVE STRATEGY FUND	0	5.664	5.664
**D	MFS INSTITUTIONAL INTERNATIONAL EQUITY F	0	6.116.128	6.116.128
**D	MFS DIVERSIFIED INCOME FUND	0	329.572	329.572
**D	JPM FUND ICVC-JPM MULTI-ASSET INCOME FD	0	13.339	13.339
**D	SCHRODER MOORGATE I FUND	0	123.014	123.014
**D	SCHRODER DIVERSIFIED GROWTH FUND	0	36.288	36.288
**D	DEKA INTERNATIONAL S.A. RE DEKAMULTI ASSET ERTRAG	0	6.000	6.000
**D	EQ.ADVISORS TRUST-AXA/AB DYNAMIC GROWTH	0	23.287	23.287
**D	BUREAU OF LABOR FUNDS- LABOR PENSION FUND	0	1.138	1.138
**D	BUREAU OF LABOR FUNDS- LABOR PENSION FUND	0	377	377
**D	BUREAU OF LABOR FUNDS-LABOR PENSION FUND	0	207	207
**D	BUREAU OF LABOR FUNDS - LABOR RETIREMENT FUND	0	13.032	13.032
**D	BUREAU OF LABOR FUNDS- LABOR PENSION FUND	0	8.212	8.212
**D	BUREAU OF LABOR FUNDS- LABOR PENSION FUND	0	34.717	34.717
**D	MISSOURI EDUCATION PENSION TRUST	0	562.164	562.164
**D	SCHRODER ADVANCED BETA GLOBAL EQUITY SMA	0	9.130	9.130
**D	SCHRODER INCOME_FUND	0	3.250.416	3.250.416
**D	SCHRODER INCOME MAXIMSER	0	1.780.611	1.780.611
**D	SCHRODER RESPONSIBLE VALUE UK EQUITY FUN	0	160.731	160.731
**D	SCHRODER QEP GLOBAL ACTIVE VALUE FUND	0	247.673	247.673
**D	SCHRODER EUROPEAN RECOVERY FUND	0	804.874	804.874
**D	SCHRODER GLOBAL EQUITY INCOME FUND	0	1.129.384	1.129.384
**D	SCHRODER QEP GLOBAL CORE FUND	0	221.322	221.322
**D	TRUST AND CUSTODY SERVICES BANK LTD AS TRUSTEE FOR FEDERATION OF NATIONAL PUBLIC SERVICE PERSONNEL MUTUAL AID ASSOCIATIO	0		0
	146.140	146.140		
**D	JPMORGAN DIVERSIFIED RETURN GLOB EQ ETF	0	8.834	8.834
**D	JPMORGAN INSURANCE TRUST INCOME BUILD PO	0	1.038	1.038
**D	JPMORGAN INCOME BUILDER FUND	0	120.928	120.928
**D	JPMORGAN GLOBAL ALLOCATION FUND	0	6.343	6.343
**D	JPMORGAN BETABUILDERS EUROPE ETF	0	282.377	282.377
**D	JPMORGAN BETABUILDERS INTERNATIONAL	0	8.410	8.410
**D	JPMORGAN DIVERSIF RETURN INTERNAT EQ ETF	0	167.919	167.919
**D	JPMORGAN DIVERSIFIED RETURN EUROPE EQUITY ETF	0	3.981	3.981
**D	JPMORGAN DIVERSIFIED FUND	0	9.278	9.278
**D	MFS INTERNATIONAL RESEARCH EQUITY LLC	0	26.422	26.422
**D	VERMONT PENSION INVESTMENT COMMITTE	0	185.155	185.155
**D	U S STEEL CORPO REPRES RETIREES BENEF TR	0	3.646	3.646

## LISTA ESITO DELLE VOTAZIONE

Oggetto: **Relazione sulla politica in materia di remunerazione e sui compensi corrisposti (II Sez.): compensi corrisposti.****FAVOREVOLI**

Badge	Ragione Sociale	Proprio	Delega	Totale
**D	MASTER TRUST FOR THE SIEMENS MEDICAL SOL	0	104.299	104.299
**D	OPPENHEIMER GLOBAL MULTI-ASSET GROWTH FUND	0	11.943	11.943
**D	MASTER TRUST FOR SIEMENS PENSION PLANS	0	32.357	32.357
**D	MASTER TRUST FOR SIEMENS SAVINGS PLANS	0	157.478	157.478
**D	COMMINGLED PENSION TRUST FUND (INTREPID INTERNATIONAL) OF JPMORGAN CHASE BANK	0	1.044.705	1.044.705
**D	SCHRODER GLOBAL MULTI-CAP VALUE PORTFOLIO L.P	0	9.096	9.096
**D	THE THALIDOMIDE CHILDRENS TRUST	0	22.630	22.630
**D	INTERNATIONALE KAPITALANLAGEGESELLSCHAFT MBH	0	1.892.665	1.892.665
**D	SONDERVERMOGEN INKA TERTIUS	0	10.863	10.863
**D	SONDERVERMOGEN PKMF INKA	0	64.805	64.805
**D	INTERNATIONALE KAPITALANLAGEGESELLSCHAFT MBH YORCKSTR. 21, DSSELDORF, 40476 GERMANY	0	945.377	945.377
**D	HSBC ETFs	0	69.752	69.752
**D	FRANKLIN TEMPLETON SHARIAH FUNDS 8A	0	69.056	69.056
**D	HSBC GLOBAL INVESTMENT FUNDS	0	38.023	38.023
**D	HSBC ETFs PLC	0	139.221	139.221
**D	HSBC INSTITUTIONAL TRUST SERVICES IRELAND LIMITED RE 1 GRAND CANAL SQUARE GRAND CANAL HARBOUR, DUBLIN , IRELAND	0	0	131.988
	131.988			
**D	THE PRUDENTIAL ASSURANCE COMPANY LTD	0	1.775.031	1.775.031
**D	PRUDENTIAL PENSIONS LIMITED	0	124.897	124.897
**D	ROYAL LONDON GROUP PENSION SCHEME	0	38.621	38.621
**D	HSBC EUROPEAN INDEX FUND	0	842.636	842.636
**D	REASSURE LIMITED	0	681.672	681.672
**D	HSBC GLOBAL FUND ICAV	0	1.844	1.844
**D	AI UK EQUITY INCOME FUND	0	100.423	100.423
**D	AI DISTRIBUTION LIFE FUND	0	46.850	46.850
**D	FTSE ALL WORLD INDEX FUND	0	170.964	170.964
**D	TEMPLETON EUROPEAN EQUITY MASTER FUND	0	4.167	4.167
**D	AIA GLOBAL MULTI-FACTOR EQUITY FUN HSBC FRANCE	0	2.628	2.628
**D	MARITIME AND PORT AUTHORITY OF SINGAPORE	0	1.010	1.010
**D	HSBC LIFE (INTERNATIONAL) LIMITED	0	162.948	162.948
**D	HSBC MANAGED GROWTH FUND	0	18.201	18.201
**D	HSBC MANAGED BALANCED FUND	0	11.280	11.280
**D	JPMORGAN MULTI BALANCED FUND	0	1.920	1.920
**D	SCHRODER IN.P.F.ADV.GL.EQUITY.FU	0	25.565	25.565
**D	HSBC P IN F HSBC POOLED GLOBAL EQUITY FD	0	38.050	38.050
**D	JPMORGAN MULTI INCOME FUND	0	49.454	49.454
**D	HSBC POOLED INVESTMENT FUND 1 QUEEN`S ROAD, CENTRAL, HONG KONG, HONG KONG	0	170.000	170.000
**D	HSBC GLOBAL POWER RESOURCES EQUITY FUND	0	59.397	59.397
**D	HSBC EURO MULTI-ASSET INCOME FUND	0	20.919	20.919
**D	HANG SENG INSURANCE COMPANY LIMITED	0	62.756	62.756
**D	BEST INVESTMENT CORPORATION	0	364.682	364.682
**D	TRUST & CUSTODY SERVICES BANK LTD	0	342.752	342.752
**D	TRUST & CUSTODY SERVICES BANK LTD AS TRUSTEE FOR PENSION INVESTMENT FUND TRUST NUMBER 21	0	43.223	43.223

## LISTA ESITO DELLE VOTAZIONE

Oggetto: **Relazione sulla politica in materia di remunerazione e sui compensi corrisposti (II Sez.): compensi corrisposti.****FAVOREVOLI**

Badge	Ragione Sociale	Proprio	Delega	Totale
**D	MHTB (LUX)/TMA UMBRELLA FUND-GLOBAL EQUI	0	11.000	11.000
**D	TMA UMBRELLA FD-TMA ACWI EX-JAPAN PORTF.	0	16.400	16.400
**D	INV. DANSKE INVEST EUROPA INDEKS KL	0	128.588	128.588
**D	INV DANSKE INVEST GLOBAL INDEKS KL	0	11.321	11.321
**D	INV DAN INV SEL GLOB EQUITY SOL AKK KL	0	49.742	49.742
**D	INV PROCAPTURE EUROPE INDEX FUND ACC KL	0	489.135	489.135
**D	GLOBAL AC INDEX FUND - ACCUMULATING KL	0	77.224	77.224
**D	PROFIL INVEST DANICA PENSJON NORGE	0	106.440	106.440
**D	AFDELING DANICA LINK - INDEKS GLOBALE AKTIER	0	11.080	11.080
**D	KAPITALFOR DANSKE INVEST INSTITUT DANICA PENSIONS - AKTIER	0	390.687	390.687
**D	DANICA PENSION LIVSFORSIKRINGSAKTIESELSKAB	0	59.661	59.661
**D	DANSKE BANK PULJER	0	74.283	74.283
**D	SCOR SE PC SEGMENT	0	557.000	557.000
**D	SCOR SWITZERLAND ASSET SERVICES AG	0	215.000	215.000
**D	WIF-EUROPE OPPORTUNITIES FUND	0	62.320	62.320
**D	NMM5 GHDE SCH ACCOUNT	0	560.200	560.200
**D	SWISS NATIONAL BANK	0	11.907.281	11.907.281
**D	ACM MUT FONDS GENERAL	0	459.900	459.900
**D	ACM IARD SA	0	277.590	277.590
**D	ACM VIE SA FONDS GENERAL	0	2.236.751	2.236.751
**D	SMITH & WILLIAMSON OVERSEAS	0	650	650
**D	ALPHA ARCHITECT INTERNATIONAL QUANTITATI	0	139.620	139.620
**D	FIDUCIARY TRUST COMPANY INTERNATIONAL AS AGENT FORUS CLIENTS	0	334	334
**D	KUTXABANK GESTION SGIIC S.A.	0	222.872	222.872
**D	VIDACAIXA, S.A.	0	834.434	834.434
**D	CAIXABANK ASSET MANAGEMENT SGIIC SA	0	390.547	390.547
**D	NATIONAL WESTMINSTER BANK	0	39.967	39.967
**D	RUSSELL INVESTMENTS INSTITUTIONAL FUNDS	0	16.789	16.789
**D	BLUEBAY GLOBAL CONVERTIBLE BOND FUND	0	75.176	75.176
**D	BLUEBAY US GLB CONV BND FND	0	2.650	2.650
**D	RBC FUNDS FOR BLUEBAY GLOBALMON THLY INCOME BOND FUND	0	36.893	36.893
**D	CENTRICA COMBINED COMMONINVESTMENT FUND LIMITED	0	37.474	37.474
**D	BLUEBAY FUNDS - BLUEBAY GLOBAL CONVERTIBLE BOND FUND	0	47.350	47.350
**D	PB SSGA INTL EQ TAX	0	33.357	33.357
**D	IQ 500 INTERNATIONAL ETF	0	75.835	75.835
**D	SUBSIDIZED SCHOOLS PROVIDENT FUND	0	23.620	23.620
**D	GNPF COL EAFE GINNA Q	0	5.100	5.100
**D	CENTRAL PENSION FUND OF THE INTERNATIONAL UNION OF OPERATINGENGINEERS AND PARTICIPATING EMPLOYERS	0	40.403	40.403
**D	VOYA GLOBAL HIGH DIVIDEND LOW VOLATILITY FUND	0	5.100	5.100
**D	STICHTING BEDRIJFSTAKPENSIOENFONDS	0	146.450	146.450
**D	STICHTING SPOORWEGPENSIOENFONDS	0	25.142	25.142
**D	THE CONSOLIDATED EDISON PENSION PLAN MASTER TRUST	0	180.748	180.748
**D	DEP QF SSGA NONUS EQUITY B2	0	15.008	15.008

## LISTA ESITO DELLE VOTAZIONE

Oggetto: **Relazione sulla politica in materia di remunerazione e sui compensi corrisposti (II Sez.): compensi corrisposti.****FAVOREVOLI**

Badge	Ragione Sociale	Proprio	Delega	Totale
**D	DEP QF SSGA NONUS EQUITY B1	0	13.158	13.158
**D	DEP QF SSGA NONUS EQUITY R2	0	17.646	17.646
**D	DEP QF SSGA NONUS EQUITY H1	0	10.174	10.174
**D	ST PF UNILEVER POS SCREENING PANEUR	0	484.200	484.200
**D	USMIA GLOBAL EQUITY	0	8.251	8.251
**D	M1RF ARROWSTREET FOREIGNL	0	114.332	114.332
**D	M1RF MFS FOREIGN LARGE	0	148.721	148.721
**D	M1RF FISHER FRN LRG	0	180.909	180.909
**D	MARANIC II LLC	0	6.657	6.657
**D	MULTI ADVISOR FUNDS INTERNATIONAL EQUITY VALUE FUND	0	56.384	56.384
**D	PRINCIPAL DIVERSIFIED SELECT REAL ASSET FUND	0	9.717	9.717
**D	TENNESSEE VALLEY AUTHORITY ASSET RETIREMENT TRUST	0	16.531	16.531
**D	VY FRANKLIN INCOME PORTFOLIO	0	10.614	10.614
**D	FFI STRATEGIES PORTFOLIO	0	3.769	3.769
**D	ALAMOSA LLC	0	1.235	1.235
**D	INTL EQUITY FUND MONDRIAN	0	1.646.394	1.646.394
**D	CANDENCE GLOBAL EQUITY FUND LP	0	529	529
**D	DRMA LTD	0	71.775	71.775
**D	C9W CITW FD PARAMETRIC	0	9.161	9.161
**D	WF FAIMT STATE STREET GLOBAL SERV	0	22.880	22.880
**D	CENTRAL PENSION FUND OF THE INT. UNION OF OPERATINGENGINEERS AND PARTICIPATING EMPLOYERS	0	189.841	189.841
**D	MANULIFE MULTIFACTOR DEVELOPED INTERNATIONAL INDEX	0	16.059	16.059
**D	CERVURITE INTERNATIONAL LLC	0	20.710	20.710
**D	1975 IRREV TRUST OF C D WEYERHAEUSER	0	1.768	1.768
**D	CDW 73 IRR PARA GL	0	1.544	1.544
**D	MOTHER CABRINI HEALTH FOUNDATION, INC.	0	35.397	35.397
**D	BARNARD COLLEGE	0	7.629	7.629
**D	THE ALAIN LEGER FAMILY TRUST	0	20.410	20.410
**D	CORONATION FUND MANAGERS PTY LIMITED	0	11.160	11.160
**D	JOHN M MC DONOUGH IRAR MAN AND NAPIER	0	710	710
**D	G MCLACHLAN DECL TR-MANNING-NAPIER	0	1.051	1.051
**D	J MCCARTNEY 12-30-97 MANNING-NAPIER	0	1.004	1.004
**D	J HANSEN REV TR 4 29 81 MANNING	0	2.407	2.407
**D	PATRICK R HANS MANNING AND NAPIER	0	513	513
**D	GRUSECKI NEXGEN LLC MANNING AND NAPIER	0	1.263	1.263
**D	GOLDER 2007 FAM TR MANNING AND NAPIER	0	1.328	1.328
**D	THOMAS C GAPUTIS REV TR MANNING	0	880	880
**D	WILLIAM FOOTE 95 TR MANNING AND NAPIER	0	849	849
**D	L BUONANNO TR TEMPLE SMITH SR M AND N	0	2.929	2.929
**D	OPUS FINANCIAL LLC MANNING AND NAPIER	0	5.264	5.264
**D	CJB FAMILY TR 06-15-00-MANNING	0	2.380	2.380
**D	CJB CRUT II 11 27 06 MANNING	0	1.660	1.660
**D	CJB CRUT 5 1 01 MANNING	0	3.152	3.152

## LISTA ESITO DELLE VOTAZIONE

Oggetto: **Relazione sulla politica in materia di remunerazione e sui compensi corrisposti (II Sez.): compensi corrisposti.****FAVOREVOLI**

Badge	Ragione Sociale	Proprio	Delega	Totale
**D	JEFFREY S ARONIN REV TRUST SUB	0	3.166	3.166
**D	TANGLIN CLAYMORE LLC MANNING	0	794	794
**D	CATHERINE SLARK TR MANNING AND NAPIER	0	728	728
**D	OLIVE MC CARTHY 2009 TRUST-MANNING	0	830	830
**D	BUNRATTY HOLDINGS, LLC-MANNING INTL	0	638	638
**D	THE MALUTH FAMILY TRUST-MANNING-SUB	0	904	904
**D	FANCELLI FDN, INC. (SPECIAL)-MANNING	0	1.475	1.475
**D	DEBORAH A. SCHMIDT REV TR-MANNING	0	749	749
**D	J G FENCIK TR-MANNING AND NAPIER SUB	0	1.916	1.916
**D	R C DELL TRUST MANNING AND NAPIER ADV	0	950	950
**D	JAMES J BAKKE 1987 TRUST MANNING	0	2.937	2.937
**D	ALMEIDA FAMILY LEGACY TR MANNING	0	596	596
**D	ELIZABETH E. RIORDAN 1997 TR MANNING	0	1.149	1.149
**D	B4306 FRB M LUND REV TR	0	1.639	1.639
**D	VOLUNTARY EMPLOYEES BENEFICIARY ASSOCIATION SOUTHERN CALIFORNIA EDISON COMPANY	0	8.034	8.034
**D	THE MANUFACTURERS LIFE INSURANCE COMPANY	0	12.281	12.281
**D	2054 APG DME BLACKR	0	41.495	41.495
**D	MORRIS 1992 GIFT TR FOR ELLEN M AND N	0	1.770	1.770
**D	A BERGDOLL REV TR MANNING AND NAPIER	0	747	747
**D	QUIGG VENTURES LLC MANNING AND NAPIER	0	997	997
**D	INVESCO MARKETS II PLC	0	8.620	8.620
**D	WILM MULTI MGR ALT FD ANALYTIC INV	0	21.499	21.499
**D	ARROWSTREET COLLECTIVE INVESTMENT TRUST	0	42.325	42.325
**D	RWSF CIT EAFE	0	536.877	536.877
**D	RWSF CIT ACWIEUXUS	0	471.357	471.357
**D	FISHER INVESTMENTS INSTITUTIONAL GROUP ESG STOCK FUND FOR RETIREMENT PLANS	0	61	61
**D	FISHER INVESTMENTS INSTITUTIONAL GROUP STOCK FUND FOR RETIREMENT PLANS	0	58	58
**D	GLOBAL ATLANTIC GOLDMAN SACHSGLOBALEQUITY INSIGHTS PORTFOLIO	0	2.972	2.972
**D	GLOBAL ATLANTIC BLACKROCK DISCIPLINED INTERNATIONAL CORE PORTFOLIO	0	3.871	3.871
**D	SHELL CANADA 2007 PENSION PLAN	0	31.629	31.629
**D	FIDELITY SALEM STREET TRUST FIDELITY SAI INTERNATIONAL INDEX FUND	0	999.834	999.834
**D	SHELL CANADA 2007 PENSION PLAN 400	0	23.127	23.127
**D	TEXAS UTILITIES QUAL NDT PARTNERSHIP	0	4.545	4.545
**D	RCB AVOIRS FIA	0	20.790	20.790
**D	RCB AVOIRS OPCVM	0	655.500	655.500
**D	ZVK DEAM SPK	0	72.000	72.000
**D	RCB OMNIBUS	0	17.545	17.545
**D	ALAS INV SERVICESMONDRIAN INV	0	84.263	84.263
**D	UND INVESTMENT PARTNERSHIP COMPANY	0	1	1
**D	ADVANCED SERIES TRUST AST T ROWE PRICE GROWTH OPPORTUNITIES PORTFOLIO GATEWAY CENTER	0	118.259	118.259
**D	AST TRP DIVERS REAL GWTH PORT PDMO	0	6.128	6.128
**D	GREAT WEST CORE STRATEGIES INTERNATIONAL EQUITY FUND	0	8.861	8.861
**D	DT INTERNATIONAL STOCK INDEX FUND	0	112.646	112.646

## LISTA ESITO DELLE VOTAZIONE

Oggetto: **Relazione sulla politica in materia di remunerazione e sui compensi corrisposti (II Sez.): compensi corrisposti.****FAVOREVOLI**

Badge	Ragione Sociale	Proprio	Delega	Totale
**D	NATWEST TDS DEP BNYM RM GLO EQ FUND	0	5.281	5.281
**D	THE NATURE CONSERVANCY WORLDWIDE OFFICE	0	7.061	7.061
**D	GS TACS MARKET CONTINUOUS INTERNATIONAL	0	123.960	123.960
**D	NON US EQUITY MGRS PORT 4 LSV	0	132.100	132.100
**D	UNEMPLOYMENT PENSION FUND	0	19.467	19.467
**D	LEGAL AND GENERAL UCITS ETF PLC	0	83.935	83.935
**D	THE BANK OF NEW YORK MELLON (INTERNATIONAL) LIMITED AS TRUSTEE FOR LIONTRUST EUROPEAN INCOME FUND	0	106.316	106.316
**D	THE BANK OF NEW YORK MELLON (INTERNATIONAL) LIMITED AS TRUSTEE FOR LIONTRUST EUROPEAN ENHANCED INCOME FUND		0	38.524
	38.524			
**D	NATIONAL BANK TRUST	0	169.285	169.285
**D	CADENCE GLOBAL EQUITY FUND LP	0	2.156	2.156
**D	VANGUARD EUROPEAN STOCK INDEX FUND	0	4.427.929	4.427.929
**D	WESPATH FUNDS TRUST	0	14.021	14.021
**D	VANGUARD FTSE ALL-WORLD EX US INDEX FUND	0	4.572.028	4.572.028
**D	VAERDIPAPIRFONDEN SPARINVEST INDEX	0	28.091	28.091
**D	THE HARTFORD RETIREMENT PLAN TRUST FOR US EMPLOYEES	0	43.168	43.168
**D	SUBSIDIZED SCHOOLS P FUND NORTHERN	0	25.940	25.940
**D	INTERNATIONAL EQUITY FUND	0	127.007	127.007
**D	OLD WESTBURY ALL CAP ESG FUND	0	18.406	18.406
**D	QS STRATEGIC REAL RETURN FUND	0	5.776	5.776
**D	55041 KUP GLOBALE AKTIER IV	0	4.457	4.457
**D	55002 UP EUROPAEISKE AKTIER	0	335.355	335.355
**D	KAPITALFORENINGEN EMD INVEST GLOBALE AKTIER III	0	31.905	31.905
**D	KAPITALFORENINGEN EMD INVEST GLOBALE AKTIER II	0	26.221	26.221
**D	MSAR SCHRODER	0	84.264	84.264
**D	AUTORIDADE MONETARIA DE MACAU	0	68.088	68.088
**D	XTRACKERS MSCI KOKUSAI EQUITY ETF	0	2.651	2.651
**D	BNY MELLON INTERNATIONAL EQUITY ETF	0	5.128	5.128
**D	NORFOLK COUNTRY RETIREMENT SYSTEM	0	40.132	40.132
**D	IVY PROSHARES MSCI ACWI INDEX FUND	0	5.431	5.431
**D	BCT POOLED INVESTMENT FUND SERIES SMARTEUROPEAN EQUITY FUND	0	22.174	22.174
**D	STEWARDSHIP FOUNDATION	0	2.359	2.359
**D	SEQUOIA FOUNDATION	0	227	227
**D	FOREST FOUNDATION	0	443	443
**D	JOHN SPEARS GRAT I DTD	0	11.225	11.225
**D	JOHN D SPEARS GRAT 1 DTD 2 20 2009 FBONANA SPEARS	0	5.225	5.225
**D	CAROL SPEARS TWKF3506002 JOHN SPEARS	0	1.975	1.975
**D	JOHN D. SPEARS REVOCABLE TRUST	0	61.500	61.500
**D	THE UNIVERSITY COURT OF THE UNIVERSITY OF GLASGOW	0	19.590	19.590
**D	THE COMMONWEALTH FUND	0	1.536	1.536
**D	UNIVERSITY OF WISCONSIN	0	95.503	95.503
**D	PAUL ARTHUR BONDER PAGE LEIGH BONDOR JT TEN	0	711	711
**D	JULES M LASER MANNING AND NAPIER	0	650	650

## LISTA ESITO DELLE VOTAZIONE

Oggetto: **Relazione sulla politica in materia di remunerazione e sui compensi corrisposti (II Sez.): compensi corrisposti.****FAVOREVOLI**

Badge	Ragione Sociale	Proprio	Delega	Totale
**D	PANAGORA RISK PARITY MULTI ASSET MASTER FUND LTD	0	36.435	36.435
**D	R K MELLON INTERNATIONAL FUND	0	76.357	76.357
**D	RICHARD KING MELLON FDN	0	132.232	132.232
**D	WBW TRUST NUMBER ONE	0	1.114	1.114
**D	CF DV DYNAMIC GROWTH FUND	0	1.030	1.030
**D	CF DV INTERNATIONAL STOCK INDEX FUND	0	104.672	104.672
**D	THE BANK OF NEW YORK MELLON EMPLOYEE BENEFIT COLLECTIVE INVESTMENT FUND PLAN	0	1.934.606	1.934.606
**D	BNYM EB DYNAMIC GWTH MCM	0	3.907	3.907
**D	PACIFIC FUNDS DIVERSIFIED INCOME	0	816	816
**D	1895 FONDS FGR	0	405.328	405.328
**D	PRINCIPAL FUNDS INC DIVERSIFIED REAL ASSET FUND	0	182.635	182.635
**D	PHILADELPHIA GAS WORKS PENSION PLAN	0	4.154	4.154
**D	VAERDIPAPIRFONDEN SPARINVEST INDEX GLOBALE AKTIER ETIK KL ID SPARINVEST	0	7.803	7.803
**D	FIRST STATE INVESTMENTS ICVC FIRST STATE DIVERSIFIED GROWTH FUND	0	729	729
**D	VOYA MUTLI MANAGER INTERNATIONAL FACTORS FUND	0	66.151	66.151
**D	MEDTRONIC DEFINED CONTRIBUTION PLAN MASTER TRUST	0	53.142	53.142
**D	BELL ATLANTIC MASTER TRUST	0	406.646	406.646
**D	EMPLOYEES RETIREMENT SYSTEM OF THE STATE OF HAWAII	0	15.833	15.833
**D	PENSION RESERVES INVESTMENT TRUST FUND	0	2.597.026	2.597.026
**D	OPERATING ENGINEERS LOCAL 101 PENSION FUND	0	39.516	39.516
**D	FLORIDA RETIREMENT SYSTEM	0	780.183	780.183
**D	BLACKROCK WORLD EX FLORIDA RET SYS	0	489.083	489.083
**D	FLORIDA RETIREMENT SYSTEM	0	50.102	50.102
**D	FLORIDA RETIREMENT SYSTEM	0	131.064	131.064
**D	EMPLOYEES RETIREMENT SYSTEM OF TEXAS	0	146.000	146.000
**D	BNYMTD BLK CONT EUR EQ TRCK FD INV	0	1.793.730	1.793.730
**D	PF INTERNATIONAL LARGE CAP FUND	0	27.943	27.943
**D	PACIFIC LIFE FUNDS PL INTERNATIONAL VALUE FUND	0	66.901	66.901
**D	PENN SERIES DEV INTL INDEX FUND	0	18.386	18.386
**D	BLL AQUIL LIFGLO3000 FMEN WHT INDFD	0	203.461	203.461
**D	POOL RE L AND G MSCI EQ	0	68.172	68.172
**D	AST GS MULTI ASSET PORT LIQ PDHB	0	6.745	6.745
**D	SRP PANAGORA	0	450.901	450.901
**D	UTC EDHEC BLACKROCK UNITED TECHNOLOGIES CORPORATION MASTER RETIREMENT	0	6.188	6.188
**D	TEA BLACKROCK INC INTL	0	1	1
**D	NV RBIF ALLNCEBRNSTN INTL EQ	0	23.313	23.313
**D	NV PERS SSGA EAFE INDEX PUBLIC EMPLOYEES RETIREMENT SYSTEM OF NEVADA	0	794.715	794.715
**D	NV PERS MELLON CAPITAL INDEX	0	744.610	744.610
**D	LOUISIANA STATE ERS MONDRIAN LG CAP	0	433.004	433.004
**D	LOUISIANA STATE ERS MSCI EXUS INDEX	0	137.602	137.602
**D	ENSGN PEAK FISHER INVESTMENTS	0	283.626	283.626
**D	IN8 COP TREAS PWP RHUMBLINE MSCI	0	17.718	17.718

## LISTA ESITO DELLE VOTAZIONE

Oggetto: **Relazione sulla politica in materia di remunerazione e sui compensi corrisposti (II Sez.): compensi corrisposti.****FAVOREVOLI**

Badge	Ragione Sociale	Proprio	Delega	Totale
**D	CPA COP PSERS WELLINGTON COMMODITY COMMONWEALTH OF PENNSYLVANIA PUBLIC SCHOOL EMPLOYEES RETIREMENT SYSTEM		0	109.929
	109.929			
**D	CPA COP PSERS PSERS ACWI X US INDEX	0	322.964	322.964
**D	INTERNATIONALE KAPITALANLAGEGESELLSCHAFT MBH ACTING FOR ACCOUNT OF INKA PBEAKK	0	82.426	82.426
**D	INTERNATIONALE KAPITALANLAGEGESELLSCHAFT MBH ACTING FOR ACCOUNT OF INKA PBEAKK	0	10.108	10.108
**D	FLORIDA BIRTH RELATED NEUROLOGICAL INJURY COMPENSATION ASSOCIATION	0	35.051	35.051
**D	FRANKLIN FUND ALLOCATOR SERIES FRANKLIN INTERNATIONAL CORE EQUITY IU FUND	0	204.667	204.667
**D	ADEPT INVESTMENT MANAGEMENT PLC	0	149.003	149.003
**D	CEP DEP IP EURO EX UK ENH IND FD	0	2.452	2.452
**D	VIRGINIA RETIREMENT SYSTEM	0	648.789	648.789
**D	PMPT INKA FONDS	0	91.976	91.976
**D	PMPT INKA FONDS	0	67.330	67.330
**D	DUKE ENERGY QUALIFIED NUCLEAR DECOMMISSIONING	0	110.016	110.016
**D	PUBLIC EMPLOYEES RETIREMENT SYSTEM OF MISSISSIPPI	0	1	1
**D	INDIANA UNIVERSITY FOUNDATION SHOWALTER HOUSE	0	55.053	55.053
**D	INDIANA PUBLIC RETIREMENT SYSTEM	0	357.479	357.479
**D	ELECTRICAL WORKERS LOCAL NO 26 PENSION TRUST FUND	0	63.185	63.185
**D	MAATSCHAPPIJ VOOR ROEREND BEZIT VAN DE BOERENBOND MRBB CVBA	0	198.616	198.616
**D	IOWA PUBLIC EMPLOYEES RETIREMENT SYSTEM	0	22.285	22.285
**D	METROPOLITAN LIFE INSURANCE COMPANY	0	135.256	135.256
**D	METROPOLITAN LIFE INSURANCE COMPANY	0	16.599	16.599
**D	ENERGY INSURANCE MUTUAL LIMITED	0	13.905	13.905
**D	PRUDENTIAL INVESTMENT PORTFOLIO 2 PRUDENTIAL QMA INTL DEVELOPED MRKTS INDEX FUND	0	8.485	8.485
**D	UPS GROUP TRUST	0	104.529	104.529
**D	UMC BENEFIT BOARD INC	0	124.410	124.410
**D	SOUTH CAROLINA RETIREMENT SYSTEMS GROUP TRUST	0	117.110	117.110
**D	THE STATE OF CONNECTICUT ACTING THROUGH ITS TREASURER	0	412.243	412.243
**D	BOARD OF PENSIONS OF THE EVANGELICAL LUTHERAN CHURCH IN AMERICA	0	1.126	1.126
**D	THE BANK OF NEW YORK MELLON CORPORATION RETIREMENT PLANS MASTER TRUST	0	102.534	102.534
**D	SCHOOL EMPLOYEES RETIREMENT SYSTEM OF OHIO	0	358.852	358.852
**D	PUBLIC EMPLOYEES RETIREMENT ASSOCIATION OF NEW MEXICO	0	98.961	98.961
**D	KAPITALFORENINGEN INVESTIN PRO	0	9.436	9.436
**D	POWERSHARES S AND P INTERNATIONAL DEVELOPED HIGH DIVIDEND LOW VOLATILITY PORTFOLIO	0	14.298	14.298
**D	DEUTSCHE XTRKS MSCI ALL WORLD HDG	0	12.515	12.515
**D	EMPLOYEES RETIREMENT SYSTEM OF TEXAS	0	224.993	224.993
**D	AIF KAP SI II VALUE AKTIER	0	31.275	31.275
**D	NKB SI VALUE EUROPA	0	289.939	289.939
**D	NKB SII GLOBAL AKTIER MIN RISIKO	0	151.515	151.515
**D	NKB SII EUROPE VALUE	0	87.880	87.880
**D	NKB SI VALUE AKTIER	0	379.131	379.131
**D	NKB SI CUMULUS VALUE	0	38.224	38.224
**D	IQ CANDRIAM ESG INTERNATIONAL EQUITY ETF	0	13.110	13.110
**D	NON US EQUITY MANAGERS PORTFOLIO 1 SERIES	0	44.918	44.918



## LISTA ESITO DELLE VOTAZIONE

Oggetto: **Relazione sulla politica in materia di remunerazione e sui compensi corrisposti (II Sez.): compensi corrisposti.****FAVOREVOLI**

Badge	Ragione Sociale	Proprio	Delega	Totale
**D	BOK MCM DM PEQ	0	1	1
**D	THE GOVERNMENT EMPLOYEES PENSION FUND GEPP	0	28.885	28.885
**D	GAMMA EMIRATES INVESTMENTS LLC	0	50.347	50.347
**D	CEP DEP IP GLOBAL EX UK ENHAN IND	0	5.764	5.764
**D	PS FTSE LO BT EQ WT PORT	0	1.894	1.894
**D	IQ GLOBAL RESOURCES ETF	0	7.705	7.705
**D	PUBLIC EMPLOYEES RETIREMENT SYSTEM OF MISSISSIPPI	0	1	1
**D	POWERSHARES S AND P GLOBAL EX CANADA HIGH DIVIDEND LOW VOLATILITY INDEX ETF	0	8.177	8.177
**D	HRCR RPMT HAP RHUMBLINE EAFE	0	791	791
**D	BOK KIC GAEQ16	0	68.276	68.276
**D	AOHIT HAI RHUMBLINE EAFE THE ARCHDIOCESE OF HARTFORD INVESTMENT TRUST	0	1.184	1.184
**D	PFI INTL EQUITY INDEX FUND	0	207.951	207.951
**D	BNYTD CF PURISIMA EAFE TOTAL RTN FD	0	3.506	3.506
**D	INVESCO STRATEGIC DEVELOPED EX-US ETF	0	94.027	94.027
**D	BANK OF KOREA	0	189.222	189.222
**D	THE STATE OF CONNECTICUT	0	24.841	24.841
**D	ALLSTATE LIFE INSURANCE COMPANY	0	336.512	336.512
**D	BNYMTCIL PS ST HIDVLWVI UCITS ETF	0	39.578	39.578
**D	GREAT WEST INTERNATIONAL INDEX FUND	0	183.053	183.053
**D	PS FTSE RAFI DEVEL MAR EX US PORT	0	541.252	541.252
**D	POWERSHARES GLOBAL FUNDS IRELAND PLC	0	11.613	11.613
**D	PS FTSERAFI EU UCITS ETF BNYMTCIL	0	5.613	5.613
**D	56053 IP GLOBAL EQUITIES I	0	127.861	127.861
**D	THE LONDON BOROUGH OF BROMLEYSUPERANNUATION FUND	0	140.399	140.399
**D	WILMINGTON MULTIMANAGER INTERNATIONAL FUND	0	26.745	26.745
**D	BNYMTCIL GLG EUROPEAN EQ ALTER TRAD	0	115.884	115.884
**D	FT DOW JONES GLOBAL SEL DIV IND FD	0	277.045	277.045
**D	ADVANCED SERIES TRUST AST NEW DISCOVERY ASSET	0	62.024	62.024
**D	AZL NFJ INTERNATIONAL VALUE FUND	0	18.784	18.784
**D	DOW NL BRANDES	0	145.718	145.718
**D	PGVF SSGA	0	2.862	2.862
**D	PGEF PG E QUALIFIED PANAGORA EAFE	0	51.657	51.657
**D	AIB GROUP IRISH PENSION SCHEME AIB	0	36.946	36.946
**D	AURION GLOBAL EQUITY FUND	0	8.873	8.873
**D	MINNESOTA LIFE INSURANCE COMPANY	0	29.773	29.773
**D	HIGF HGHLD PBINF WLGTN CF	0	14.706	14.706
**D	HGHF HGHLD PBINF WLNGTN	0	29.766	29.766
**D	CITY OF NEW YORK DEFERRED COMPENSATION PLAN	0	1.080.117	1.080.117
**D	VANGUARD INTL HIGH DIV YLD INDEX FD	0	459.042	459.042
**D	NSNF PARA EAFE PI 2	0	7.912	7.912
**D	NSNF PARA EAFE PI 1	0	6.478	6.478
**D	NSNF PARA EAFE MONTI	0	14.223	14.223
**D	INVESCO FUNDS	0	2.975	2.975

## LISTA ESITO DELLE VOTAZIONE

Oggetto: **Relazione sulla politica in materia di remunerazione e sui compensi corrisposti (II Sez.): compensi corrisposti.****FAVOREVOLI**

Badge	Ragione Sociale	Proprio	Delega	Totale
**D	PUBLIC EMPLOYEE RETIREMENT SYSTEM OF IDAHO	0	829.661	829.661
**D	RAYTHEON MASTER PENSION TRUST	0	77.687	77.687
**D	PITTSBURGH THEOLOGICAL SEMINARY OF THE PRESBYTERIAN CHURCH	0	9.280	9.280
**D	PUBLIC EMPLOYEE RETIREMENT SYSTEM OF IDAHO	0	469.438	469.438
**D	PUBLIC EMPLOYEE RETIREMENT SYSTEM OF IDAHO	0	136.072	136.072
**D	LAWRENCE LIVERMORE NATIONAL SECURITY LLC AND LOS ALAMOS NATIONAL SECURITY LLC DEFINED BENEFIT BENEFIT PLANGROUP TRUST	0		0
	75.056	75.056		
**D	HRMF MFS INSTITUTIONAL AD	0	60.563	60.563
**D	ALASKA PERMANENT FUND CORPORATION	0	657.895	657.895
**D	3M ERIP RAFI EAFE	0	127.189	127.189
**D	AP7 EQUITY FUND	0	2.590.395	2.590.395
**D	RZSF3002 NON US EQ MONDRIAN	0	354.092	354.092
**D	COUNTY EMPLOYEES ANNUITY AND BENEFIT FUND OF COOK COUNTY	0	100.023	100.023
**D	QSBF PANAGORA	0	45.997	45.997
**D	DEUTSCHE XTRK MSCI STH EUR HDG ETF	0	2.508	2.508
**D	AZL INTERNATIONAL INDEX FUND	0	271.784	271.784
**D	MONDRIAN EMERGING MARKETS EQUITY TREASURER OF THE STATE OF NORTH CAROLINA EQUITY INVESTMENT FUND POOLED TRUST	0	0	3.671.770
	3.671.770			
**D	BLACKROCK ACWI USIMI	0	790.790	790.790
**D	WELLINGTON DIVERSIFIED INTL	0	1.089.847	1.089.847
**D	DIOCESE OF VENICE PENSION PLAN AND TRUST	0	3.387	3.387
**D	UFJF MCM MSCI WORLD FD	0	31.610	31.610
**D	FIRE AND POLICE PENSION ASSOCIATION OF COLORADO	0	44.662	44.662
**D	ROWF GT ALPHAEXTEAFE	0	95.697	95.697
**D	WF AND CO CASH PLN MONDN INV PT	0	498.231	498.231
**D	ALICNY BLACKROCK GBL EQUITY	0	9.807	9.807
**D	GS KOKUSAI EQTY MASTER FD BNYMTCIL	0	18.241	18.241
**D	IOWA PUBLIC EMPLOYEES RETIREMENT SYSTEM	0	237.405	237.405
**D	THE EUROPEAN CENTRAL BANK	0	131.073	131.073
**D	FIDELITY PURITAN TRUST FIDELITY LOW PRICED STOCK K6 FUND	0	391.633	391.633
**D	SHELL PENSION TRUST	0	52.869	52.869
**D	TENNESSEE VALLEY AUTHORITY	0	43.987	43.987
**D	LF1F FISHER ASSET MGMT	0	73.070	73.070
**D	SHELL PENSION TRUST	0	81.699	81.699
**D	MNVF SSGA INTL EQUITY	0	12.781	12.781
**D	CTJ RE STANLIB GLOBAL EQUITY FD AB	0	24.089	24.089
**D	BNYTD CF CANLIFE GLOBAL EQ INC FUND	0	45.978	45.978
**D	PFI OVERSEAS FD PMC	0	131.945	131.945
**D	PFI GLOBAL DIV INCOME FD PGI VALUE	0	108.970	108.970
**D	VY TEMPLETON FOREIGN EQUITY	0	238.778	238.778
**D	VOYA INTERNATIONAL HIGH DIVIDEND EQUITY INCOME FUND	0	25.871	25.871
**D	PGTF DR NON US EQUITY GT	0	45.475	45.475
**D	DBX FTSE DEV EX US COMP FACTOR	0	1.475	1.475

## LISTA ESITO DELLE VOTAZIONE

Oggetto: **Relazione sulla politica in materia di remunerazione e sui compensi corrisposti (II Sez.): compensi corrisposti.****FAVOREVOLI**

Badge	Ragione Sociale	Proprio	Delega	Totale
**D	DEUTSCHE XTRKS MSCI EAFE CCYHDG	0	755.568	755.568
**D	TGWF PANAGORA INTL EQ	0	15.004	15.004
**D	FARMERS GROUP INC 401 K SAVINGS PLAN	0	285.510	285.510
**D	ROWF GT ALPHAEXTXUS	0	309.140	309.140
**D	ROWF GT ACWI EX US	0	1.343.141	1.343.141
**D	SBSA GEPF BLACKROCK EQUITY	0	233.515	233.515
**D	BOA PENSION PLAN MONDRIAN	0	748.538	748.538
**D	BELLSOUTH CORP RFA VEBA TRUST	0	37.633	37.633
**D	SPARTAN INTL INDEX	0	4.906.028	4.906.028
**D	TTPF PANAGORA DYN INTL EQ	0	4.912	4.912
**D	SCEF MONDRIAN	0	183.609	183.609
**D	SAEF SCE PANAGORA QUAL	0	78.848	78.848
**D	CLSF TEMPLETON	0	66.271	66.271
**D	ECBSEG	0	116.194	116.194
**D	BNYM INTL EQUITY INCOME FUNDD	0	211.370	211.370
**D	DREYFUS INDEX FUNDS INC DREYFUS INTERNATIONAL STOCK INDEX FUND	0	102.842	102.842
**D	BLL AQUILA LIFE FTSE RAFI DEVELOPED	0	640.860	640.860
**D	DEUTSCHE XTRKS MSCI EURO CCYHDG	0	155.579	155.579
**D	POWERSHARES PUREBETA FTSE DEVELOPED EX NORTHAMERICA PORTFOLIO	0	387	387
**D	BLL AQUILA LIFE EUROPEAN EQUITY	0	1.652.339	1.652.339
**D	BLL AQUILA LIFE MSCI WORLD FUND	0	491.767	491.767
**D	BLL AQUILA LIFE GLOBAL MINIMUM	0	66.135	66.135
**D	AIF 21104 LPI AKT EUROPA II	0	34.597	34.597
**D	INVESTERINGSFORENINGEN LAEGERNES INVEST,	0	18.273	18.273
**D	AF81 LABOR SELECT INTL EQ	0	695.679	695.679
**D	SEMPRA ENERGY PENSION MASTER TRUST	0	73.513	73.513
**D	SEATTLE CITY EMPLOYEES RETIREMENT SYSTEM	0	28.049	28.049
**D	PS6F STATE STREET INTL EQ	0	192.062	192.062
**D	GSK TEMPLETON	0	90.105	90.105
**D	GS ACTIVE BETA INTL EQUITY ETF	0	220.764	220.764
**D	DEUTSCHE XTRK MSCI EMU HDG EQ ETF	0	12.004	12.004
**D	GS ACTIVEBETA EUROPE ETF	0	3.624	3.624
**D	IQ 50 PERCENT HEDGED FTSE EURO ETF	0	2.492	2.492
**D	IQ 50 PERCENT HEDGED FTSE INTL ETF	0	51.255	51.255
**D	ALLSTATE INSURANCE CO BLACKROCK	0	22.733	22.733
**D	INVECO S AND P EUROPE 350 EQUAL WEIGHT INDEX ETF	0	977	977
**D	INTERNATIONALE KAPITALANLANGESESELLS CHAFT MBH	0	20.602	20.602
**D	KAPITALANLAGEGESELLSCHAFT MBH	0	100.345	100.345
**D	THE AMERICAN UNIVERSITY IN CAIRO	0	4.946	4.946
**D	CC COL EAFE Q UN 2	0	7.000	7.000
**D	EMPLOYEES RETIREMENT SYSTEM OF THE CITY OF BALTIMORE	0	11.719	11.719
**D	MINISTERS AND MISSNRES BENEFIT BRD OF AMERICAN BPTST CHURCHES	0	24.552	24.552
**D	VOYA BALANCED PORT INTL VALUE	0	8.791	8.791

## LISTA ESITO DELLE VOTAZIONE

Oggetto: **Relazione sulla politica in materia di remunerazione e sui compensi corrisposti (II Sez.): compensi corrisposti.****FAVOREVOLI**

Badge	Ragione Sociale	Proprio	Delega	Totale
**D	VOYA INTERNATIONAL INDEX PORTFOLIO	0	427.400	427.400
**D	CC COL EAFE Q UN 1	0	4.900	4.900
**D	NMPF COL EAFE NMP Q	0	11.300	11.300
**D	DAEC Q SSGA INTL TC	0	4.795	4.795
**D	DAEC NQ SSGA TAX	0	3.415	3.415
**D	CITIBANK NEW YORK A.D.R. DEPT	0	22.128.358	22.128.358
**D	CITIBANK NEW YORK A.D.R. DEPT	0	12.732.072	12.732.072
**D	CITIBANK NEW YORK A.D.R. DEPT	0	40.068	40.068
**D	CITIBANK NEW YORK A.D.R. DEPT	0	470.650	470.650
**D	CITIBANK NEW YORK A.D.R. DEPT	0	1.839.730	1.839.730
**D	CITIBANK NEW YORK A.D.R. DEPT	0	2.336.916	2.336.916
**D	CITIBANK NEW YORK A.D.R. DEPT	0	3.164	3.164
**D	CITIBANK NEW YORK A.D.R. DEPT	0	2.764	2.764
**D	CITIBANK NEW YORK A.D.R. DEPT	0	2.850	2.850
**D	CITIBANK NEW YORK A.D.R. DEPT	0	156	156
**D	CITIBANK NEW YORK A.D.R. DEPT	0	24.080	24.080
**D	CITIBANK NEW YORK A.D.R. DEPT	0	18.378	18.378
**D	CITIBANK NEW YORK A.D.R. DEPT	0	43.760	43.760
**D	CITIBANK NEW YORK A.D.R. DEPT	0	66.702	66.702
**D	CITIBANK NEW YORK A.D.R. DEPT	0	17.272	17.272
**D	AMUNDI SGR SPA/ AMUNDI RISPARMIO ITALIA	0	673.993	673.993
**D	AMUNDI SGR SPA/ AMUNDI SVILUPPO ITALIA	0	2.570.305	2.570.305
**D	AMUNDI SGR SPA	0	890.593	890.593
**D	NESTLE FRANCE EQUILIBRE	0	25.906	25.906
**D	SG DIVERSIFIE ISR	0	26.088	26.088
**D	SG ACTIONS INTERNATIONALES	0	100.626	100.626
**D	HALEVY A2	0	120.383	120.383
**D	UF 6 A ACT	0	60.000	60.000
**D	CASSETTE DIVERSIFIE	0	81.836	81.836
**D	SG ACTIONS EUROPE MULTIGESTION	0	9.955	9.955
**D	DIVERSIFIE ACTIONS 50-65 DU CD	0	14.754	14.754
**D	OFI MARKET NEUTRAL EQUITY	0	47.644	47.644
**D	MATMUT ACTIONS EURO	0	23.000	23.000
**D	SG ACTIONS ENERGIE	0	52.715	52.715
**D	SG ACTIONS EURO VALUE	0	193.776	193.776
**D	SG ACTIONS EUROPE	0	63.921	63.921
**D	SG ACTIONS EUROPE LARGE CAP	0	14.067	14.067
**D	LYXOR MSCI EUROPE UCITS ETF	0	255.531	255.531
**D	LYX EUR STOXX 50 (DR) U E	0	2.116.873	2.116.873
**D	LYXOR INDEX FUND EURO	0	5.311	5.311
**D	ETOILE GESTION	0	30.400	30.400
**D	ETOILE ACTIONS RENDEMENT	0	122.459	122.459
**D	ETOILE ENERGIE EUROPE	0	84.000	84.000

## LISTA ESITO DELLE VOTAZIONE

Oggetto: **Relazione sulla politica in materia di remunerazione e sui compensi corrisposti (II Sez.): compensi corrisposti.****FAVOREVOLI**

Badge	Ragione Sociale	Proprio	Delega	Totale
**D	ANTARIUS ROTATION SECTORIELLE	0	8.684	8.684
**D	ETOILE MATIERES PREMIERES	0	33.433	33.433
**D	LYXOR EURO STOXX 300 (DR	0	264.187	264.187
**D	LYXOR STOXX EUROPE 600 (DR)	0	321.186	321.186
**D	LYX FTSE EUR MIN VAR UC ETF	0	7.233	7.233
**D	MUL - LYXOR ITALIA EQUITY PIR	0	62.868	62.868
**D	LIF - LYXOR MSCI EMU VALUE DR	0	113.784	113.784
**D	LYXOR CORE MSCI EMU DR UCITS	0	123.482	123.482
**D	LYXOR CORE MSCI WORLD (DR) UCI	0	36.209	36.209
**D	LYXOR MSCI EUROPE CLIMATE	0	117	117
**D	LYXOR MSCI WORLD CLIMATE	0	69	69
**D	LYXOR EURO STOXX 50 (DR	0	96.897	96.897
**D	AMUNDI S.F.-EURO EQ MARKET PLU	0	29.124	29.124
**D	AM SOL IT-PROGETTO CED 04 2024	0	10.295	10.295
**D	PIONEER INVESTMENTS TOTAL RETU	0	36.044	36.044
**D	AMUNDI SOLUZ IT-PROG CED 05 20	0	58.178	58.178
**D	RWC FUNDS	0	430.043	430.043
**D	ALLIANCEBERNSTEIN FUND DYNAMIC	0	9.268	9.268
**D	KOKUSAI EQUITY INDEX FUND	0	61.642	61.642
**D	CONSULTING GROUP CAPITAL MARKE	0	60.759	60.759
**D	TRUST AND CUSTODY SERVICES BAN	0	14.982	14.982
**D	CONSULTING GROUP CAPITAL MARKE	0	322.840	322.840
**D	MULTI-ASSET ENHANCED VALUE FUN	0	980	980
**D	BRIDGE BUILDER INTERNATIONAL E	0	5.768.510	5.768.510
**D	BRIDGE BUILDER INTERNATIONAL	0	5.832.596	5.832.596
**D	BLACKROCK GLOBAL SMALLCAP FUND	0	4.225	4.225
**D	AMUNDI SOL IT - PROG CED 06 20	0	38.632	38.632
**D	AMUNDI SOL IT-PROG CED 08 2020	0	47.040	47.040
**D	AMUNDI SOL IT -PROG CED 092020	0	42.504	42.504
**D	AMUNDI SF-DIVER TARG INC 11 21	0	5.517	5.517
**D	AMUNDI SOL IT-PROG CED 12 2020	0	19.011	19.011
**D	AMUNDI SOL IT-PROG CED 11 2020	0	33.639	33.639
**D	AMUNDI SOL IT-PROG CED 02 2021	0	16.477	16.477
**D	AMUNDI SOL IT-PROG CED 03 2021	0	21.198	21.198
**D	AMUNDI SOL IT-PROG CED 05 2021	0	20.921	20.921
**D	AMUNDI SOL IT-PROG CED 06 2021	0	16.413	16.413
**D	AMUNDI SOL IT-PROG CED 08 2021	0	9.602	9.602
**D	AMUNDI SOL IT-PROG CED 09 2021	0	14.974	14.974
**D	AMUNDI SF - DIV TGT INC 11 22	0	6.899	6.899
**D	AMUNDI SOL IT-PROG CED 11 2021	0	13.387	13.387
**D	AMUNDI SOL IT-PROG CED 12 2021	0	11.098	11.098
**D	AMUNDI SOL IT-PROG CED 02 2022	0	26.534	26.534
**D	AMUNDI SOL IT-PROG CED 03 2022	0	20.844	20.844

## LISTA ESITO DELLE VOTAZIONE

Oggetto: **Relazione sulla politica in materia di remunerazione e sui compensi corrisposti (II Sez.): compensi corrisposti.****FAVOREVOLI**

Badge	Ragione Sociale	Proprio	Delega	Totale
**D	AMUNDI SOL IT-PROG CED 04 2022	0	12.746	12.746
**D	AMUNDI SOL IT-PROG CED 06 2022	0	14.020	14.020
**D	AMUNDI SOL IT-PROG CED 05 2022	0	14.173	14.173
**D	AMUNDI SOL IT-PROG CED 10 2022	0	14.749	14.749
**D	AM SOL IT-PROG CED 12 2022	0	20.850	20.850
**D	ASI PROGETTO CEDOLA 04 2023	0	12.667	12.667
**D	AM SOL IT-PROG CED 05 2023	0	13.096	13.096
**D	AM SOL IT-PROG CED 06 2023	0	10.758	10.758
**D	ASI-PROGETTO CEDOLA 07 2023	0	9.642	9.642
**D	ASI-PROGETTO CEDOLA 09 2023	0	12.496	12.496
**D	ASI-PROGETTO CEDOLA 10 2023	0	12.936	12.936
**D	ASI-PROGETTO CEDOLA 12 2023	0	12.056	12.056
**D	AMUNDI S.F-EQ PLAN 60	0	8.196	8.196
**D	PI IF -EMU EQUITY	0	102.626	102.626
**D	PI IF -EUROPEAN EQUITY	0	166.310	166.310
**D	AMUNDI SOLUZ. IT-PROGETTO AZ	0	16.554	16.554
**D	AMUNDI SOL IT-PROG CED 09 2022	0	26.827	26.827
**D	AMUNDI SOL IT-PROG CED 07 2022	0	11.534	11.534
**D	OFI FUND - LYNX REAL ASSETS	0	16.981	16.981
**D	AMUNDI SIF GLOBAL ETHICAL EQUITIES	0	8.387	8.387
**D	LOMBARD ODIER FUNDS EUROPE RESPONSIBLE EQUITY ENHANCED	0	22.176	22.176
**D	SEYOND EQUITY FACTOR INVESTING EUROPE	0	2.542	2.542
**D	SEYOND EUROPE MARKET NEUTRAL	0	6.078	6.078
**D	RCO LUX MONTJOLY INVEST POOL RCG	0	3.400	3.400
**D	SEYOND EUROPE MINVOL	0	420.548	420.548
**D	CANDRIAM QUANT EQUITIES MULTI-FACTOR EMU	0	2.935	2.935
**D	CLEOME INDEX EMU EQUITIES	0	23.360	23.360
**D	CLEOME INDEX WORLD EQUITIES	0	2.143	2.143
**D	CLEOME INDEX GLOBAL EQUITIES	0	4.059	4.059
**D	CLEOME INDEX EUROPE EQUITIES	0	39.490	39.490
**D	STRUCTURA	0	8.746	8.746
**D	AMUNDI FUNDS EUROPEAN EQUITY TARGET INCO	0	1.079.264	1.079.264
**D	AMUNDI FDS GLOBAL MULTI-ASSET TARGET INC	0	103.383	103.383
**D	AMUNDI FUNDS EUROPEAN EQUITY VALUE	0	100.597	100.597
**D	AMUNDI FUNDS GLOBAL EQUITY TARGET INCOME	0	922.656	922.656
**D	AMUNDI FUNDS REAL ASSETS TARGET INCOME	0	200.000	200.000
**D	AMUNDI FUNDS GLOBAL MULTI-ASSET	0	38.600	38.600
**D	AMUNDI FDS GLOB MULTI-ASSET CONSERVATIVE	0	72.553	72.553
**D	AMUNDI FUNDS EURO MULTI-ASSET TARGET INC	0	300.688	300.688
**D	AMUNDI FUNDS NEW SILK ROAD	0	10.500	10.500
**D	AMUNDI FUNDS EQUITY GLOBAL RESOURCES	0	168	168
**D	AMUNDI EURO STOXX 50	0	49.419	49.419
**D	CPR INVEST GLOBAL EQUITY ESG	0	4.441	4.441

## LISTA ESITO DELLE VOTAZIONE

Oggetto: **Relazione sulla politica in materia di remunerazione e sui compensi corrisposti (II Sez.): compensi corrisposti.****FAVOREVOLI**

Badge	Ragione Sociale	Proprio	Delega	Totale
**D	AMUNDI MSCI EUROPE EX UK	0	4.344	4.344
**D	AMUNDI PRIME EUROPE - UCITS ETF DR	0	4.735	4.735
**D	AMUNDI PRIME EUROZONE	0	39.556	39.556
**D	AMUNDI PRIME GLOBAL - UCITS ETF DR	0	5.124	5.124
**D	CPR INVEST-EUROPE SPECIAL SITUATIONS	0	11.592	11.592
**D	AMUNDI FUNDS MULTI ASSET CONSERVATIVE	0	2.783	2.783
**D	AMUNDI FUNDS GLOBAL PERSPECTIVES	0	823	823
**D	AMUNDI FUNDS EQUITY EUROPE RISK PARITY	0	57.735	57.735
**D	AMUNDI FUNDS DYNAMIC MULTI FACTORS EURO	0	35.000	35.000
**D	AMUNDI INDEX MSCI EUROPE	0	38.574	38.574
**D	AMUNDI INDEX MSCI WORLD	0	2.555	2.555
**D	AMUNDI INDEX MSCI EMU	0	55.368	55.368
**D	AMUNDI FUNDS EQUITY EURO RISK PARITY	0	119.405	119.405
**D	AMUNDI INDEX EQUITY GLOBAL MULTI SMART ALLOCATION SCIENTIFIC BETA	0	605	605
**D	CENTRAL BANK OF IRELAND	0	17.791	17.791
**D	EDR FUND GLOBAL VALUE	0	139.400	139.400
**D	EDMOND DE ROTHSCHILD FUND EQUITY EURO CORE	0	513.740	513.740
**D	VISION FUND-EUROPE CORE	0	90.790	90.790
**D	APSA-SRI ABSOL RETURN MULTI-ASSETS N1	0	4.552	4.552
**D	APSA-SRI ABSOL RETURN MULTI-ASSETS N2	0	566	566
**D	ARRCO QUANT 2	0	82.823	82.823
**D	EDMOND DE ROTHSCHILD ASSET MANAGEMENT	0	242.470	242.470
**D	PEYREAUX	0	8.000	8.000
**D	PJD	0	7.500	7.500
**D	UNIVERS CNP 1	0	87.271	87.271
**D	NATEXIS PERFORMANCE 09	0	42.694	42.694
**D	VILLIERS DIAPASON	0	29.082	29.082
**D	ROTONDE	0	45.000	45.000
**D	UBP ACTIONS EURO RENDEMENT	0	50.688	50.688
**D	HAMELIN DIVERSIFIE FLEX I	0	34.000	34.000
**D	RSI ACTIONS EUROPENNES 2	0	165.000	165.000
**D	CONTI DIVERSIFIE	0	62.200	62.200
**D	ARRCO LONG TERME B NATIXIS INVEST MANAGERS INTERNAT	0	105.655	105.655
**D	ELAN ORCHESTRA	0	8.000	8.000
**D	EGEPARGNE 2	0	34.100	34.100
**D	IBM H	0	3.300	3.300
**D	R PHARMA DVSF	0	70.000	70.000
**D	BOURBON 1 ROTHSCHILD ET CIE GESTION	0	106.000	106.000
**D	SAFRAN DYNAMIQUE	0	28.285	28.285
**D	SAFRAN MIXTE SOLIDAIRE	0	5.825	5.825
**D	APOLLINE 4 ACTIONS	0	47.617	47.617
**D	TESLA POCHE ACTIONS	0	50.142	50.142
**D	HSBC GLOBAL ASSET MANAGEMENT	0	5.399	5.399

## LISTA ESITO DELLE VOTAZIONE

Oggetto: **Relazione sulla politica in materia di remunerazione e sui compensi corrisposti (II Sez.): compensi corrisposti.****FAVOREVOLI**

Badge	Ragione Sociale	Proprio	Delega	Totale
**D	CARP - INDO	0	223.925	223.925
**D	LCL DYNAMIQUE	0	31.347	31.347
**D	VOCATION MARCHE ARIANESPACE CONSEIL DE SURVEILLANCE DU FCP	0	3.838	3.838
**D	LCL EQUILIBRE	0	33.791	33.791
**D	ICARE	0	15.095	15.095
**D	ROPS EURO P	0	432.805	432.805
**D	FDRN AMUNDI	0	73.167	73.167
**D	TECHNIP EQUILIBRE	0	25.646	25.646
**D	TECHNIP DYNAMIQUE	0	22.523	22.523
**D	ADP DIVERSIFIE DYNAMIQUE	0	12.475	12.475
**D	ARRCO LONG TERME D ACTIONS	0	330.041	330.041
**D	AMUNDI LABEL EQUILIBRE ESR	0	31.922	31.922
**D	AMUNDI LABEL PRUDENCE ESR	0	18.845	18.845
**D	AMUNDI LABEL DYNAMIQUE ESR	0	22.025	22.025
**D	JUNON ACTIONS OBLIGATIONS	0	32.030	32.030
**D	N 1 RENDEMENT USINOR	0	12.171	12.171
**D	LV CHALLENGE	0	43.819	43.819
**D	EPARGNE PRUDENCE THALES	0	47.349	47.349
**D	L.S. DYNAMIQUE ET SOLIDAIRE	0	3.000	3.000
**D	ATOUT PULSACTIONS	0	37.041	37.041
**D	PREDICA ISR EUROPE - ACTIONS	0	13.655	13.655
**D	VILLIERS ALTO	0	42.868	42.868
**D	AMUNDI HORIZON	0	24.512	24.512
**D	PREDIQUANT A2 ACTIONS EUROPE	0	76.000	76.000
**D	AP ACTIONS 1 EURO	0	134.525	134.525
**D	AP ACTIONS 3 MIN VOL	0	73.722	73.722
**D	ROPS-SMART INDEX EURO	0	656.365	656.365
**D	SG AMUNDI ASSET MANAGEMENT	0	24.978	24.978
**D	FCP CARPIMKO EUROPE	0	100.401	100.401
**D	IBM FRANCE	0	26.000	26.000
**D	FCP HAMELIN DIVERSIFIE FLEX II	0	12.719	12.719
**D	INDOSUEZ EUROPE PATRIMOINE	0	160.000	160.000
**D	INDOSUEZ EUROPE RENDEMENT	0	25.000	25.000
**D	INDOSUEZ ALLOCATION PEA	0	124.040	124.040
**D	ING RENDEMENT EUROPE	0	72.000	72.000
**D	ABN AMRO TOTAL RETURN GLOBAL	0	4.350	4.350
**D	SEAYOND ACTIONS EUROPEENNES	0	167.888	167.888
**D	CNP ASSUR VALUE ET MOMENTUM	0	42.508	42.508
**D	NATIXIS LCR ACTIONS EURO	0	78.152	78.152
**D	DORVAL CONVICTIONS	0	76.543	76.543
**D	DORVAL CONVICTIONS PEA	0	31.608	31.608
**D	UNIGESTION	0	18.000	18.000
**D	SEAYOND EQUITY FACTOR INVESTING EURO	0	7.227	7.227



## LISTA ESITO DELLE VOTAZIONE

Oggetto: **Relazione sulla politica in materia di remunerazione e sui compensi corrisposti (II Sez.): compensi corrisposti.****FAVOREVOLI**

Badge	Ragione Sociale	Proprio	Delega	Totale
**D	BBM V-FLEX	0	59.136	59.136
**D	HSBC MULTI-ASSET DYNAMIC EURO	0	194.469	194.469
**D	HSBC EURO EQUITY VOL FOCUSED	0	102.647	102.647
**D	AMUNDI EQUITY EURO CONSERVATIVE	0	24.988	24.988
**D	CPR EUROLAND PREMIUM	0	90.325	90.325
**D	ATOUT EUROLAND RESTRUCTURATION	0	34.619	34.619
**D	ATOUT FRANCE CORE PLUS	0	26.561	26.561
**D	AMUNDI PARTRIMOINE PEA	0	15.954	15.954
**D	AMUNDI RENDEMENT PLUS	0	23.084	23.084
**D	FDC A2 POCHE TITRES	0	79.556	79.556
**D	LCL ACTIONS EURO RESTRUCTURATION	0	11.810	11.810
**D	AMUNDI PATRIMOINE	0	1.166.638	1.166.638
**D	COLOMBES 6	0	71.000	71.000
**D	CPR CONSOMMATEUR ACTIONNAIRE	0	12.152	12.152
**D	AMUNDI STRATEGIES ACTIONS EUROPE RISK PARITY	0	8.491	8.491
**D	AMUNDI ACTIONS RESSOURCES NATURELLES	0	20.907	20.907
**D	PREDIQUANT EUROCROISSANCE A2	0	128.030	128.030
**D	ASSURDIX	0	27.678	27.678
**D	AMUNDI RESA ESG ACTIONS EURO	0	290.041	290.041
**D	AMUNDI EUROPE MONDE	0	44.341	44.341
**D	AMUNDI RESA ACTIONS EURO	0	20.473	20.473
**D	ATOUT MODERATIONS	0	99.704	99.704
**D	AMUNDI RESA ACTIONS EUROPE	0	12.954	12.954
**D	AMUNDI ACTIONS RESTRUCTURATIONS	0	13.936	13.936
**D	AMUNDI ACTIONS EURO ISR	0	24.254	24.254
**D	CPR EUROLAND	0	350.438	350.438
**D	CPR EUROPE NOUVELLE	0	14.878	14.878
**D	CPR EUROPE	0	17.034	17.034
**D	EDMOND DE ROTHSCHILD EQUITY EUROPE SOLVE	0	277.552	277.552
**D	EDMOND DE ROTHSCHILD ASSET MANAGEMENT (EDRAM)	0	43.610	43.610
**D	EPOQUE	0	137.770	137.770
**D	EUROPA	0	270.000	270.000
**D	AMUNDI DIVIDENDO ITALIA	0	1.155.000	1.155.000
**D	AMUNDI BILANCIATO EURO	0	15.668	15.668
**D	AMUNDI BEST SELECTION PLUS	0	49.075	49.075
**D	AMUNDI BEST SELECTION TOP	0	21.684	21.684
**D	AMUNDI BEST SELECTION CLASSIC	0	27.372	27.372
**D	AMUNDI DISTRIBUZIONE ATTIVA	0	7.127	7.127
**D	AMUNDI CEDOLA 2021	0	6.406	6.406
**D	AMUNDI OBIETTIVO RISPARMIO 2022	0	1.123	1.123
**D	AMUNDI OBIETTIVO CRESCITA 2022	0	8.151	8.151
**D	AMUNDI OBIETTIVO RISPARMIO 2022 DUE	0	1.102	1.102
**D	AMUNDI OBIETTIVO CRESCITA 2022 DUE	0	8.385	8.385

## LISTA ESITO DELLE VOTAZIONE

Oggetto: **Relazione sulla politica in materia di remunerazione e sui compensi corrisposti (II Sez.): compensi corrisposti.****FAVOREVOLI**

Badge	Ragione Sociale	Proprio	Delega	Totale
**D	AMUNDI OBIETTIVO RISPARMIO 2022 TRE	0	974	974
**D	AMUNDI VALORE ITALIA PIR	0	120.000	120.000
**D	AMUNDI OBIETTIVO RISPARMIO 2022 QUATTRO	0	920	920
**D	AMUNDI ACCUMULAZIONE ITALIA PIR 2023	0	230.000	230.000
**D	MAN MULTI-STRATEGY MASTER FUND C/O MAN SOLUTIONS LTD	0	15	15
**D	MAN QUALIFYING INVESTOR FUNDS PLC-MAN GLG ELS MASTER QIF C/O GLG PARTNERS LP	0	67	67
**D	GLG EUROPEAN LONG-SHORTFUND C/O GLG PARTNERS LP	0	26	26
**D	MAN FUNDS XII SPC - MAN 1783 II SP MAPLES CORPORATE SERVICES LIMITED	0	3.723	3.723
**D	MAN GLG TOPAZ LIMITED C/O GLG PARTNERS LP	0	34	34
**D	AHL INSIGHT LIMITED	0	230	230
**D	NORGES BANK	0	874.152	874.152
**D	GOVERNMENT OF NORWAY	0	55.409.506	55.409.506
**D	JANA PASSIVE GLOBAL SHARE TRUST	0	129.923	129.923
**D	MLC INVESTMENTS, MLC LIMITED	0	202.581	202.581
**D	VICTORIAN SUPERANNUATION FUND	0	81.276	81.276
**D	CARE SUPER	0	324.814	324.814
**D	TASPLAN SUPERANNUATION FUND.	0	96.530	96.530
**D	EQUIPSUPER	0	162.628	162.628
**D	AUSTRALIAN NATIONAL UNIVERSITY	0	65.573	65.573
**D	KL EUROSTOXX50 DB	0	47.431	47.431
**D	UBS FUND MANAGEMENT(LUXEMBOURG) SA	0	7.060	7.060
**D	UBS FUND MANAGEMENT(LUXEMBOURG) SA	0	10.009	10.009
**D	UBS FUND MANAGEMENT(LUXEMBOURG) SA	0	11.995	11.995
**D	UBS FUND MANAGEMENT(LUXEMBOURG) SA	0	9.025	9.025
**D	UBS FUND MANAGEMENT(LUXEMBOURG) SA	0	22.000	22.000
**D	UBS FUND MANAGEMENT(LUXEMBOURG) SA	0	29.027	29.027
**D	UBS FUND MANAGEMENT(LUXEMBOURG) SA	0	49.739	49.739
**D	UBS FUND MANAGEMENT(LUXEMBOURG) SA	0	6.016	6.016
**D	UBS (LUX) EQUITY SICAV - EUROPEAN - HIGH DIVIDEND (EUR)	0	177.404	177.404
**D	UBS FUND MANAGEMENT (SWITZERLAND) AG.	0	340.224	340.224
**D	UBS FUND MANAGEMENT (SWITZERLAND) AG.	0	238.411	238.411
**D	UBS FUND MGT (CH) AG CH0467/UBSCHIF2-EQ GLOB	0	1.025	1.025
**D	UBS FUND MGT (CH) AG CH1250	0	12.976	12.976
**D	UBS FUND MGT (CH) AG CH1270B / 2019 IF - AKT WELT - UBS	0	27.502	27.502
**D	UBS ASSET MANAGEMENT (U.K.) LTD FUND MANAGEMENT SWITZERLAND	0	1.264	1.264
**D	UBS FUND MANAGEMENT (SWITZERLAND) AG.	0	1.204.419	1.204.419
**D	BAPTIST FOUNDATION OF TEXAS DBA HIGHGROUND ADVISORS	0	147.447	147.447
**D	BERESFORD FUNDS PLC - SETANTA INCOME OPPORTUNITIES FUND	0	17.699	17.699
**D	BRANDES INVESTMENT PARTNERS LP.	0	107	107
**D	CITY OF LOS ANGELES FIRE AND POLICE PENSION PLAN	0	2.047.920	2.047.920
**D	ASSET MANAGEMENT EXCHANGE UCITS CCF	0	3.292	3.292
**D	STICHTING PENSIOENFONDS ING	0	107.192	107.192
**D	LEGAL AND GENERAL CCF	0	5.641	5.641

## LISTA ESITO DELLE VOTAZIONE

Oggetto: **Relazione sulla politica in materia di remunerazione e sui compensi corrisposti (II Sez.): compensi corrisposti.****FAVOREVOLI**

Badge	Ragione Sociale	Proprio	Delega	Totale
**D	CAMPBELL PENSION PLANS MASTER RETIREMENT TRUST	0	65.909	65.909
**D	FRESNO COUNTY EMPLOYEES` RETIREMENT ASSOCIATION	0	71.063	71.063
**D	FIREMEN`S ANNUITY AND BENEFIT FUND OF CHICAGO	0	106.883	106.883
**D	SPARTAN GROUP TRUST FOR EMPLOYEE BENEFIT PLANS	0	900.930	900.930
**D	EDINBURGH PARTNERS GLOBAL OPPORTUNITY TRUST PLC	0	254.575	254.575
**D	FIREMEN`S RETIREMENT SYSTEM OF ST. LOUIS	0	33.261	33.261
**D	NTCC WELLINGTON EUROPE CONTRARIAN VALUE FUND	0	26.059	26.059
**D	NUCLEAR ELECTRIC INSURANCE LIMITED	0	209.736	209.736
**D	MICHELIN NORTH AMERICA INC. MASTER RETIREMENT TRUST	0	30.016	30.016
**D	USAA MASTER TRUST (PENSION AND RSP)	0	12.931	12.931
**D	BRANDES INTERNATIONAL EQUITY FUND	0	1.375.435	1.375.435
**D	IBM DIVERSIFIED GLOBAL EQUITY FUND	0	69.096	69.096
**D	NATIONAL WESTMINSTER BANK PLC AS TRUSTEE OF KES STRATEGIC INVESTMENT FUND	0	17.526	17.526
**D	EDINBURGH PARTNERS OPPORTUNITIES FUND PLC	0	39.719	39.719
**D	ELO MUTUAL PENSION INSURANCE COMPANY ELO MUTUAL PENSION INSURANCE COMPANY	0	688.346	688.346
**D	STICHTING HEINEKEN PENSIOENFONDS	0	185.358	185.358
**D	BT PENSION SCHEME LLOYDS CHAMBERS	0	5.585.453	5.585.453
**D	STICHTING PENSIOENFONDS SAGITTARIUS	0	91.864	91.864
**D	IBM PENSION PLAN	0	19.967	19.967
**D	THE BOARD OF THE PENSION PROTECTION FUND RENAISSANCE	0	120.465	120.465
**D	LOTHIAN PENSION FUND	0	1.120.111	1.120.111
**D	CHEVRON UK PENSION PLAN	0	25.074	25.074
**D	STRATHCLYDE PENSION FUND	0	3.258.194	3.258.194
**D	PUBLIC EMPLOYEES RETIREMENT ASSOCIATION OF COLORADO	0	2.462.701	2.462.701
**D	FUTURE FUND BOARD OF GUARDIANS FOR AND ON BEHALF OF THE MEDICAL RESEARCH FUTURE FUND	0	75.825	75.825
**D	FUTURE FUND BOARD OF GUARDIANS FOR AND ON BEHALF OF FUTURE FUND	0	529.441	529.441
**D	NORTHERN TRUST UCITS COMMON CONTRACTUAL FUND	0	1.079.919	1.079.919
**D	COLONIAL FIRST STATE INVESTMENT FUND 50	0	155.769	155.769
**D	COLONIAL FIRST STATE WHOLESALE INDEXED GLOBAL SHARE FUND	0	102.791	102.791
**D	MUNICIPAL EMPLOYEES` ANNUITY AND BENEFIT FUND OF CHICAGO	0	5.880	5.880
**D	UNITED NATIONS RELIEF AND WORKS AGENCY FOR PALESTINE REFUGEES IN THE NEAR EAST UNRWA HEADQUARTERS BAYADER WADI AL-SEER A	0		0
	12.785	12.785		
**D	ERIKA GLAZER	0	11.200	11.200
**D	US RETIREMENT TRUST	0	31.255	31.255
**D	RETIREMENT PLAN FOR CITY OF TAMPA GENERAL EMPLOYEES	0	48.262	48.262
**D	THOMAS L. WALTON FAMILY TRUST UAD 03/19/13	0	4.652	4.652
**D	WHEELS COMMON INVESTMENT FUND	0	21.272	21.272
**D	VIRGINIA C.MARS REVOCABLE TRUST DATED AUGUST 6, 1991	0	2.775	2.775
**D	SAMFORD UNIVERSITY PENSION PLAN TRUST	0	2.423	2.423
**D	HRW TESTAMENTARY TRUST NO. 7	0	20.813	20.813
**D	STEUART L. WALTON FAMILY TRUST UAD 3/19/13	0	9.673	9.673
**D	EXELON CORPORATION NUCLEAR DECOMMISSION TRUST - NON TAX QUALIFIED	0	2.291	2.291
**D	CLINTON NUCLEAR POWER PLANT QUALIFIED FUND CLINTON NUCLEAR POWER PLANT QUALIFIED FUND	0	5.909	5.909

## LISTA ESITO DELLE VOTAZIONE

Oggetto: **Relazione sulla politica in materia di remunerazione e sui compensi corrisposti (II Sez.): compensi corrisposti.****FAVOREVOLI**

Badge	Ragione Sociale	Proprio	Delega	Totale
**D	DAUGHTERS OF CHARITY OF ST VINCENT DE PAUL PROVINCE OF THE WEST	0	66.865	66.865
**D	CITY OF AUSTIN EMPLOYEES RETIREMENT SYSTEM	0	3.998	3.998
**D	CULTURAL INSTITUTIONS PENSION PLAN TRUST CULTURAL INSTITUTIONS RETIREMENT SYSTEM	0	12.867	12.867
**D	DOMINION RESOURCES INC. MASTER TRUST	0	113.965	113.965
**D	JOSHUA GREEN CORPORATION 1425	0	4.035	4.035
**D	FUNDO DE PENSOES ALAMEDA DE CARLOS D` ASSUMPCAO	0	29.766	29.766
**D	TRUST FOR THE PENSION PLAN OF THE CHUBB CORPORATION	0	79.689	79.689
**D	CYSTIC FIBROSIS FOUNDATION	0	96.839	96.839
**D	ARVEST FOUNDATION	0	1.361	1.361
**D	BECHTEL NR PROGRAM PENSION MASTER TRUST	0	24.315	24.315
**D	LTW INVESTMENTS LLC	0	217.700	217.700
**D	GUIDESTONE FUNDS INTERNATIONAL EQUITY FUND	0	661.812	661.812
**D	MASTER TRUST AGREEMENT BETWEEN PFIZER INC AND THE NORTHERN TRUST COMPANY	0	764.399	764.399
**D	OLIN PENSION PLANS MASTER RETIREMENT TRUST	0	21.034	21.034
**D	NNPP CONTRACTOR DB MASTER TRUST	0	180.801	180.801
**D	NEW CHURCH INVESTMENT FUND	0	2.696	2.696
**D	JCW 1987 ARTICLE II DESC TRUST FBO JMW DTD 1/1/2012	0	1.102	1.102
**D	ALICE A PROIETTI FAMILY TRUST UAD 09/27/13	0	5.374	5.374
**D	JCW 1987 ARTICLE II DESC TRUST FBO TLW	0	1.080	1.080
**D	HSBC UCITS COMMON CONTRACTUAL FUND	0	36.361	36.361
**D	HONG KONG SAR GOVERNMENT EXCHANGE FUND	0	3.463.213	3.463.213
**D	BEAT DRUGS FUND ASSOCIATION	0	3.668	3.668
**D	HOSPITAL AUTHORITY PROVIDENT FUND SCHEME	0	341.238	341.238
**D	PUBLIC PENSION AGENCY	0	628.856	628.856
**D	PUBLIC PENSION AGENCY	0	657.063	657.063
**D	PLURIBUS LABS GLOBAL CORE EQUITY MASTER FUND LP	0	1.127	1.127
**D	BRANDES GLOBAL EQUITY INCOME FUND	0	2.589	2.589
**D	BRANDES GLOBAL EQUITY FUND	0	305.548	305.548
**D	OVERSTONE COMMON CONTRACTUAL FUND	0	756.241	756.241
**D	HPE GLOBAL EQUITY SUB FUND	0	1.543.808	1.543.808
**D	OVERSTONE FUND PLC	0	1.854.403	1.854.403
**D	ILA CLI FUND 2011	0	22.083	22.083
**D	ORIZABA, LP	0	17.955	17.955
**D	OMEGA FFIP LIMITED PARTNERSHIP	0	574	574
**D	82A HOLDINGS, LLC	0	1.023	1.023
**D	LTW GROUP HOLDINGS, LLC	0	161.739	161.739
**D	LEHMAN-STAMM FAMILY PARTNERS LLC LEHMAN-STAMM FAMILY PARTNERS LLC	0	891	891
**D	LEGAL AND GENERAL MSCI EAFE FUND LLC	0	252.312	252.312
**D	LAKE AVENUE INVESTMENTS LLC	0	92.703	92.703
**D	THE JBUT MASTER INVESTMENT PARTNERS HIP LLP C/O JACOBUS WEALTH MANAGEMENT	0	34.728	34.728
**D	NTGI-QM COMMON DAILY EAFE INDEX FUND - NON LENDING	0	257.033	257.033
**D	801 INVESTMENTS LLC	0	119.100	119.100
**D	PRO-GEN INVESTMENTS LLC	0	35.740	35.740

## LISTA ESITO DELLE VOTAZIONE

Oggetto: **Relazione sulla politica in materia di remunerazione e sui compensi corrisposti (II Sez.): compensi corrisposti.****FAVOREVOLI**

Badge	Ragione Sociale	Proprio	Delega	Totale
**D	MALACHITE 35 TRUST	0	6.068	6.068
**D	SHIMODA HOLDINGS, LLC	0	2.301	2.301
**D	FCM INTERNATIONAL LLC	0	8.743	8.743
**D	NTGI-QM COMMON DAILY ALL COUNTRY WORLD EX-US INVESTABLE MARKET INDEX FUND - NON LENDING	0	75.546	75.546
**D	MA 94 B SHARES, LP	0	93.687	93.687
**D	RDM LIQUID LLC	0	39.122	39.122
**D	CINDY SPRINGS, LLC	0	39.959	39.959
**D	SENTINEL INTERNATIONAL FUND	0	36.194	36.194
**D	SALIX, LLC	0	11.130	11.130
**D	SLW PORTFOLIO, LLC	0	83.683	83.683
**D	LEGAL AND GENERAL ASSURANCE SOCIETY LIMITED	0	188.062	188.062
**D	WAM INVESTMENTS, LLC	0	7.382	7.382
**D	GLOBAL BOND FUND WAYCROSSE INC	0	232.015	232.015
**D	MS FUND LP	0	32.869	32.869
**D	SIM GLOBAL BALANCED TRUST	0	2.291	2.291
**D	THYSSEN GLOBAL INVESTMENTS CORP	0	1.376	1.376
**D	INTERNATIONAL EXPATRIATE BENEFIT MASTER TRUST	0	12.050	12.050
**D	THE HARRY L. BRADLEY JR. TRUSTS MASTER INVESTMENT PARTNERSHIP LLP C/O JACOBUS WEALTH MANAGEMENT	0	9.217	9.217
**D	LEGAL AND GENERAL EUROPEAN EQUITY INCOME FUND	0	759.000	759.000
**D	BETTER BE GOOD, LLC	0	2.516	2.516
**D	CARNELIAN INVESTMENT MANAGEMENT LLC	0	47.461	47.461
**D	CHCP GLOBAL SECURITIES LP	0	1.235	1.235
**D	EVA VALLEY MA1 LLC	0	17.102	17.102
**D	LEGG MASON QS INVESTORS GLOBAL RESPONSIBLE INVESTMENT FUND	0	1.491	1.491
**D	FISHER INVESTMENTS TRUST	0	63.245	63.245
**D	DYNASTY INVEST, LTD	0	4.959	4.959
**D	DELFINCO LP	0	16.034	16.034
**D	CHESSE INTERNATIONAL PROPERTIES, LTD.	0	2.023	2.023
**D	NTGI - QM COMMON DAILY ALL COUNTRY WORLD EX-US EQUITY INDEX FUND - LENDING	0	140.779	140.779
**D	NTCC COLLECTIVE FUNDS FOR GRANTOR TRUST	0	16.075	16.075
**D	K INVESTMENTS SH LIMITED	0	382.367	382.367
**D	LEGAL AND GENERAL DEVELOPED MULTI-FACTOR SL FUND LLC	0	28.310	28.310
**D	NTGI-QM COMMON DAILY EAFE INDEX FUND - LENDING	0	205.383	205.383
**D	PERMANENT FUND INVESTMENTS LLC	0	18.796	18.796
**D	BRANDES INSTITUTIONAL EQUITY TRUST	0	1.045.186	1.045.186
**D	ASCENSION ALPHA FUND, LLC	0	11.484	11.484
**D	UNITED NATIONS JOINT STAFF PENSION FUND	0	1.700.000	1.700.000
**D	INTERNATIONAL MONETARY FUND STAFF RETIREMENT PLAN	0	7.956	7.956
**D	INTERNATIONAL MONETARY FUND STAFF RETIREMENT PLAN 700	0	43.974	43.974
**D	THE PUBLIC INSTITUTION FOR SOCIAL SECURITY	0	431.454	431.454
**D	THE PUBLIC INSTITUTION FOR SOCIAL SECURITY	0	95.138	95.138
**D	THE PUBLIC INSTITUTION FOR SOCIAL SECURITY	0	129.882	129.882
**D	INTERNATIONAL MONETARY FUND RETIRED STAFF BENEFITS INVESTMENT ACCOUNT 700	0	10.147	10.147

## LISTA ESITO DELLE VOTAZIONE

Oggetto: **Relazione sulla politica in materia di remunerazione e sui compensi corrisposti (II Sez.): compensi corrisposti.****FAVOREVOLI**

Badge	Ragione Sociale	Proprio	Delega	Totale
**D	MASTER TRUST FOR CERTAIN TAX-QUALIFIED BECHTEL RETIREMENT PLANS QUALIFIED BECHTEL RETIREMENT PLANS 56.348		0	56.348
**D	NATIONAL COUNCIL FOR SOCIAL SEC FUND	0	5.214	5.214
**D	NATIONAL COUNCIL FOR SOCIAL SECURITY FUND.	0	35.008	35.008
**D	NATIONAL COUNCIL FOR SOCIAL SECURITY FUND.	0	35.894	35.894
**D	NGEE ANN POLYTECHNIC	0	694	694
**D	NATIONAL COUNCIL FOR SOCIAL SEC FUND	0	155.178	155.178
**D	NATIONAL COUNCIL FOR SOCIAL SEC FUND	0	495.925	495.925
**D	FIDELITY SALEM STREET TRUST FIDELITY SERIES GLOBAL EX U.S. INDEX FUND	0	1.778.371	1.778.371
**D	FIDELITY SALEM STREET TRUST: FIDELITY FLEX INTERNATIONAL INDEX FUND	0	53.340	53.340
**D	FISHER INVESTMENTS GLOBAL TOTAL RETURN UNIT TRUST FUND	0	1.609	1.609
**D	HALIFAX REGIONAL MUNICIPALITY MASTER TRUST	0	1.072	1.072
**D	PUBLIC SECTOR PENSION INVESTMENT BOARD	0	1.387.606	1.387.606
**D	MICHELIN NORTH AMERICA (CANADA) INC. MASTER TRUST	0	63	63
**D	HAGFORS LIMITED HE R AND H TRUST COMPANY LTD	0	21.553	21.553
**D	STICHTING BLUE SKY LIQUID ASSET FUNDS	0	289.162	289.162
**D	NEW ZEALAND SUPERANNUATION FUND	0	295.318	295.318
**D	STATE UNIVERSITIES RETIREMENT SYSTEM	0	234.930	234.930
**D	MERCER PASSIVE INTERNATIONAL SHARES FUND	0	87.821	87.821
**D	ARIA CO PTY LTD AS TRUSTEE FOR COMBINED INVESTMENTS FUND	0	922.334	922.334
**D	COMMONWEALTH SUPERANNUATION CORPORATION AS TRUSTEE FOR ARIA INVESTMENTS TRUST	0	134.260	134.260
**D	MERCER OSS TRUST	0	13.458	13.458
**D	LORD MAYORS CHARITABLE FUND	0	2.062	2.062
**D	QUEENSLAND INVESTMENT TRUST NO. 2	0	91.200	91.200
**D	QIC INTERNATIONAL EQUITIES FUND	0	71.155	71.155
**D	GOVERNMENT EMPLOYEES SUPERANNUATION BOARD	0	81.540	81.540
**D	DODDINGTON GLOBAL FUND LLC	0	161.482	161.482
**D	GOVERNMENT EMPLOYEES SUPERANNUATION BOARD	0	363.431	363.431
**D	TYCO ELECTRONICS CORPORATION RETIREMENT SAVINGS AND INVESTMENT PLAN	0	19.553	19.553
**D	SAMFORD UNIVERSITY	0	3.436	3.436
**D	S.ROBSON WALTON 1999 CHILDRENS TRUST	0	4.180	4.180
**D	NTCC COLLECTIVE FUNDS FOR EMPLOYEE BENEFIT TRUSTS	0	778.008	778.008
**D	TRINITY COLLEGE CAMBRIDGE	0	14.300	14.300
**D	THE TRUSTEES OF THE HENRY SMITH CHARITY	0	55.143	55.143
**D	HRW TESTAMENTARY TRUST NO 6	0	18.871	18.871
**D	WALTON FAMILY FOUNDATION INC	0	245.679	245.679
**D	HRW TESTAMENTARY TRUST NO 2	0	36.076	36.076
**D	HRW TESTAMENTARY TRUST NO. 8	0	13.426	13.426
**D	HRW TESTAMENTARY TRUST NO. 9	0	12.646	12.646
**D	HRW TESTAMENTARY TRUST NO 1	0	10.542	10.542
**D	HRW TESTAMENTARY TRUST NO. 10	0	26.454	26.454
**D	HRW TRUST NO 4 UAD 01/17/03	0	35.984	35.984
**D	HRW TESTAMENTARY TRUST NO. 12	0	24.284	24.284

## LISTA ESITO DELLE VOTAZIONE

Oggetto: **Relazione sulla politica in materia di remunerazione e sui compensi corrisposti (II Sez.): compensi corrisposti.****FAVOREVOLI**

Badge	Ragione Sociale	Proprio	Delega	Totale
**D	PRESBYTERIAN CHURCH (USA) FOUNDATION	0	21.551	21.551
**D	NORTHERN TRUST GLOBAL INVESTMENTS COLLECTIVE FUNDS TRUST	0	6.129.405	6.129.405
**D	FORD MOTOR COMPANY DEFINED BENEFIT MASTER TRUST	0	86.587	86.587
**D	FLORIDA COLLEGE SAVINGS PROGRAM	0	3.410	3.410
**D	EXELON PEACH BOTTOM UNIT 1 QUALIFIED FUND 10	0	1.985	1.985
**D	EXELON FITZPATRICK QUALIFIED FUND	0	12.298	12.298
**D	CATERPILLAR INC. GROUP INSURANCE PLAN TRUST	0	9.135	9.135
**D	CENTURYLINK, INC. DEFINED CONTRIBUTION PLAN MASTER TRUST	0	118.617	118.617
**D	CATERPILLAR INC MASTER RETIREMENT TRUST	0	161.300	161.300
**D	OWENS CORNING DEFINED BENEFIT MASTER TRUST	0	15.417	15.417
**D	NORTHERN FUNDS - INTERNATIONAL EQUITY INDEX FUND	0	854.409	854.409
**D	NEW IRELAND ASSURANCE COMPANY PLC	0	1.426.042	1.426.042
**D	ACTIVE M INTERNATIONAL EQUITY FUND	0	267.136	267.136
**D	MICHIGAN CATHOLIC CONFERENCE	0	3.823	3.823
**D	LOCKHEED MARTIN CORPORATION MASTER RETIREMENT TRUST	0	184.379	184.379
**D	COMMONWEALTH OF MASSACHUSETTS EMPLOYEES DEFERRED COMPENSATION PLAN	0	86.250	86.250
**D	MICHIGAN CATHOLIC CONFERENCE MASTER PENSION TRUST	0	8.267	8.267
**D	STATE OF IDAHO ENDOWMENT FUND INVESTMENT BOARD	0	108.130	108.130
**D	JTW TRUST NO. 2 UAD 9/19/02	0	11.424	11.424
**D	JTW TRUST NO. 4 UAD 9/19/02	0	16.255	16.255
**D	JTW TRUST NO. 1 UAD 9/19/02	0	8.181	8.181
**D	JTW TRUST NO. 3 UAD 9/19/02	0	12.024	12.024
**D	JTW TRUST NO. 5 UAD 9/19/02	0	7.575	7.575
**D	JOHN T WALTON FAMILY TRUST	0	21.689	21.689
**D	AON PENSION PLAN TRUST AON CORPORATION	0	11.925	11.925
**D	ALW 2010 FAMILY TRUST ALICE WALTONC/O WALTON ENTERPRISES LLC	0	132.450	132.450
**D	THE BOEING COMPANY EMPLOYEE SAVINGS PLANS MASTER TRUST	0	221.886	221.886
**D	ACORN 1998 TRUST	0	2.651	2.651
**D	HRW TESTAMENTARY TRUST NO 3	0	19.529	19.529
**D	HRW TRUST NO 1 UAD 01/17/03	0	26.582	26.582
**D	HRW TESTAMENTARY TRUST NO. 11	0	22.762	22.762
**D	HRW TESTAMENTARY TRUST NO 4	0	9.994	9.994
**D	HRW TESTAMENTARY TRUST NO 5	0	11.377	11.377
**D	BRANDES INVESTMENT PARTNERS, LP 401(K) PLAN	0	67.951	67.951
**D	MILTON HERSHEY SCHOOL TRUST	0	18.060	18.060
**D	MONDRIAN ALL COUNTRIES WORLD EX-US EQUITY FUND LP	0	1.725.594	1.725.594
**D	CITY OF LOS ANGELES FIRE AND POLICE PENSION PLAN	0	201.118	201.118
**D	ILLINOIS MUNICIPAL RETIREMENT FUND	0	1.202.675	1.202.675
**D	ILLINOIS MUNICIPAL RETIREMENT FUND	0	1.127.565	1.127.565
**D	MERCY INVESTMENT SERVICES INC	0	1	1
**D	MARSH AND MCLENNAN MASTER RETIREMENT TRUST	0	105.790	105.790
**D	MONDRIAN INTERNATIONAL EQUITY FUND L.P.	0	6.131.216	6.131.216
**D	NISSAN NORTH AMERICA INC. EMPLOYEE RETIREMENT PLAN MASTER TRUST	0	16.159	16.159

## LISTA ESITO DELLE VOTAZIONE

Oggetto: **Relazione sulla politica in materia di remunerazione e sui compensi corrisposti (II Sez.): compensi corrisposti.****FAVOREVOLI**

Badge	Ragione Sociale	Proprio	Delega	Totale
**D	NEW YORK STATE NURSES ASSOCIATION PENSION PLAN	0	113.310	113.310
**D	GUIDESTONE FUNDS INTERNATIONAL EQUITY INDEX FUND	0	137.591	137.591
**D	GENERAL PENSION AND SOCIAL SECURITY AUTHORITY GPSSA	0	89.865	89.865
**D	CHEVRON MASTER PENSION TRUST	0	102.390	102.390
**D	FLORIDA PREPAID COLLEGE PROGRAM	0	219.986	219.986
**D	EAST BAY MUNICIPAL UTILITY DISTRICT	0	153.630	153.630
**D	CITY OF MILWAUKEE EMPLOYEES RETIREMENT SYSTEM	0	661.117	661.117
**D	CENTURYLINK, INC. DEFINED BENEFIT MASTER TRUST	0	99.939	99.939
**D	WYOMING RETIREMENT SYSTEM	0	6.290	6.290
**D	WYOMING RETIREMENT SYSTEM	0	24.035	24.035
**D	UTAH STATE RETIREMENT SYSTEMS	0	126.817	126.817
**D	SALT RIVER PIMA-MARICOPA INDIAN COMMUNITY	0	76.260	76.260
**D	NATIONAL WESTMINSTER BANK PLC AS TRUSTEE OF STONEHAGE FLEMING UK EQUITY INCOME FUND	0	7.255	7.255
**D	HSBC GLOBAL EQUITY FUND	0	135.600	135.600
**D	FORD MOTOR COMPANY OF CANADA, LIMITED PENSION TRUST	0	15.850	15.850
**D	WORKPLACE HEALTH SAFETY AND COMPENSATION COMMISSION OF NEW BRUNSWICK	0	92.427	92.427
**D	HSBC INTERNATIONAL EQUITY POOLED FUND	0	262.312	262.312
**D	PEPSICO, INC. MASTER TRUST	0	356.392	356.392
**D	PEPSICO CANADA ULC MASTER TRUST	0	115.017	115.017
**D	OPSEU PENSION PLAN TRUST FUND	0	19.224	19.224
**D	LEGAL AND GENERAL GLOBAL EQUITY INDEX FUND	0	10.003	10.003
**D	LEGAL AND GENERAL FUTURE WORLD EQUITY FACTORS INDEX FUND	0	18.330	18.330
**D	LEGAL AND GENERAL FUTURE WORLD ESG DEVELOPED INDEX FUND	0	972	972
**D	LEGAL AND GENERAL EUROPEAN INDEX TRUST	0	1.445.474	1.445.474
**D	LEGAL AND GENERAL INTERNATIONAL INDEX TRUST	0	171.026	171.026
**D	STATE STREET GLOBAL ADVISORS GROSS ROLL UP UNIT TRUST	0	57.152	57.152
**D	OKLAHOMA PUBLIC EMPLOYEES RETIREMENT SYSTEM	0	804.165	804.165
**D	OYSTER CREEK ENVIRONMENTAL PROTECTION LLC QUALIFIED NUCLEAR DECOMMISSIONING TRUST	0	7.694	7.694
**D	PAULA CARR	0	102.522	102.522
**D	PAVILION INTERNATIONAL FOCUSED EQUITY POOL	0	11.301	11.301
**D	BLACKROCK AUTHORISED CONTRACTUAL SCHEME I	0	1.946.258	1.946.258
**D	RAMI PARTNERS, LLC	0	146.764	146.764
**D	LEGAL AND GENERAL AUTHORISED CONTRACTUAL SCHEME	0	1.852	1.852
**D	LEGAL AND GENERAL ICAV	0	63.934	63.934
**D	BRITISH COLUMBIA INVESTMENT MANAGEMENT CORPORATION	0	101.657	101.657
**D	STATE TEACHERS RETIREMENT SYSTEM OF OHIO	0	848.600	848.600
**D	STATE TEACHERS RETIREMENT SYSTEM OF OHIO	0	1.086.705	1.086.705
**D	BANCO NACIONAL DE PANAMA, ACTING AS TRUSTEE OF THE FIDEICOMISO DE FONDO DE AHORRO DE PANAMA	0	9.772	9.772
**D	LGPS CENTRAL AUTHORISED CONTRACTUAL SCHEME	0	335.700	335.700
**D	BORDER TO COAST AUTHORISED CONTRACTUAL SCHEME	0	150.220	150.220
**D	UBS COMMON CONTRACTUAL FUND	0	706	706
**D	QSUPER	0	36.999	36.999
**D	BLACKROCK UCITS CCF. BLACKROCK ASSET MANAGEMENT IRELAND LIMITED	0	168.689	168.689



## LISTA ESITO DELLE VOTAZIONE

Oggetto: **Relazione sulla politica in materia di remunerazione e sui compensi corrisposti (II Sez.): compensi corrisposti.****FAVOREVOLI**

Badge	Ragione Sociale	Proprio	Delega	Totale
**D	INTERNATIONAL BANK FOR RECONSTRUCTION AND DEVELOPMENT ON BEHALF OF THE WORLD BANK GROUP TRUST FUNDS 12.037		0	12.037
**D	CLEARWATER INTERNATIONAL FUND	0	4.500	4.500
**D	KOMMUNAL LANDSPENSJONSKASSE GJENSIDIG FORSIKRINGSSKAP	0	142.124	142.124
**D	VERDIPAPIRFONDET KLP AKSJEEUROPA INDEKS 1	0	141.057	141.057
**D	VERDIPAPIRFONDET KLP AKSJEGLOBAL INDEX 1	0	329.111	329.111
**D	UNIVEST	0	290.496	290.496
**D	FJARDE AP-FONDEN	0	154.828	154.828
**D	STOREBRAND SICAV	0	7.121	7.121
**D	NORTHERN TRUST UCITS FGR FUND	0	470.594	470.594
**D	ANDRA AP-FONDEN	0	10.389	10.389
**D	ROBECO INSTITUTIONAL UMBRELLA FUND	0	339.849	339.849
**D	RBC PRIVATE OVERSEAS EQUITY POOL	0	89.968	89.968
**D	DANSKE INVEST SICAV GLOBAL INDEX	0	181.464	181.464
**D	INVESTIMO	0	115.038	115.038
**D	VONTOBEL ASSET MANAGEMENT S.A	0	133.126	133.126
**D	UNIVERSE THE CMI CONTINEN. EUROPEANEQUITY	0	240.769	240.769
**D	VONTOBEL FUND (CH) - VESCORE GLOBALEQUITY MULTIFACTOR OLIVIER SCHALBETTER VONTOBEL FONDS SERVICES AG 3.172		0	3.172
**D	PINNACLE ICAV	0	153.711	153.711
**D	SAN MATEO COUNTY EMPLOYEES` RETIREMENT ASSOCIATION	0	313.491	313.491
**D	SL MFS LOW VOL GLOB EQ FD	0	12.524	12.524
**D	STATES OF GUERNSEY SUPERANNUATION FUND	0	114.553	114.553
**D	STATES OF GUERNSEY SUPERANNUATION FUND	0	3.946	3.946
**D	CMLA INDEXED GLOBAL SHARE FUND	0	16.912	16.912
**D	LEGAL AND GENERAL ASSURANCE PENSIONS MANAGEMENT LIMITED	0	90.590	90.590
**D	IRISH LIFE ASSURANCE.	0	10.550	10.550
**D	IRISH LIFE ASSURANCE.	0	10.999	10.999
**D	IRISH LIFE ASSURANCE.	0	50.392	50.392
**D	IRISH LIFE ASSURANCE.	0	813.695	813.695
**D	IRISH LIFE ASSURANCE PLC	0	696.632	696.632
**D	ILA-LA WORLD ESG SCREENED FUND	0	21.773	21.773
**D	IRISH LIFE ASSURANCE PLC	0	969.427	969.427
**D	CANADA LIFE ASSURANCE EUROPE LIMITED	0	1.438.025	1.438.025
**D	OVERSTONE UCITS FUND PLC	0	72.968	72.968
**D	THE DFA INTERNATIONAL VALUE SERIESA	0	3.426.705	3.426.705
**D	ZURICH LIFE ASSURANCE PLC	0	982.858	982.858
**D	OLD MUTUAL GLOBAL INVESTORS	0	8.226	8.226
**D	CFSIL ATF CMLA INTERNATIONAL SHARE FUND	0	31.515	31.515
**D	LEGAL AND GENERAL ASSURANCE PENSIONS MANAGEMENT LIMITED	0	272.246	272.246
**D	LEGAL AND GENERAL ASSURANCE PENSIONS MANAGEMENT LIMITED	0	2.292	2.292
**D	LEGAL AND GENERAL ASSURANCE PENSIONS MANAGEMENT LIMITED	0	21.316	21.316
**D	LEGAL AND GENERAL ASSURANCE PENSIONS MANAGEMENT LIMITED	0	5.893	5.893

## LISTA ESITO DELLE VOTAZIONE

Oggetto: **Relazione sulla politica in materia di remunerazione e sui compensi corrisposti (II Sez.): compensi corrisposti.****FAVOREVOLI**

Badge	Ragione Sociale	Proprio	Delega	Totale
**D	LEGAL AND GENERAL ASSURANCE PENSIONS MANAGEMENT LIMITED	0	14.015	14.015
**D	LEGAL AND GENERAL ASSURANCE PENSIONS MANAGEMENT LIMITED	0	7.156.953	7.156.953
**D	LEGAL AND GENERAL ASSURANCE PENSIONS MANAGEMENT LIMITED	0	116.486	116.486
**D	LEGAL AND GENERAL ASSURANCE PENSIONS MANAGEMENT LIMITED	0	520.465	520.465
**D	LEGAL AND GENERAL ASSURANCE PENSIONS MANAGEMENT LIMITED	0	406.966	406.966
**D	LEGAL AND GENERAL ASSURANCE PENSIONS MANAGEMENT LIMITED	0	94.125	94.125
**D	LEGAL AND GENERAL ASSURANCE PENSIONS MANAGEMENT LIMITED	0	17.549	17.549
**D	LEGAL AND GENERAL ASSURANCE PENSIONS MANAGEMENT LIMITED	0	211.355	211.355
**D	LEGAL AND GENERAL ASSURANCE PENSIONS MANAGEMENT LIMITED	0	30.347	30.347
**D	LEGAL AND GENERAL ASSURANCE PENSIONS MANAGEMENT LIMITED	0	5.792	5.792
**D	LEGAL AND GENERAL ASSURANCE PENSIONS MANAGEMENT LIMITED	0	4.442	4.442
**D	LEGAL AND GENERAL ASSURANCE PENSIONS MANAGEMENT LIMITED	0	15.917	15.917
**D	LEGAL AND GENERAL ASSURANCE PENSIONS MANAGEMENT LIMITED	0	2.878	2.878
**D	SUMMIT INVESTMENT FUNDS PLC IRISH LIFE INVESTMENT MANAGERS	0	57.276	57.276
**D	LEGAL AND GENERAL ASSURANCE PENSIONS MANAGEMENT LIMITED	0	66.403	66.403
**D	LEGAL AND GENERAL ASSURANCE PENSIONS MANAGEMENT LIMITED	0	40.579	40.579
**D	LEGAL AND GENERAL ASSURANCE PENSIONS MANAGEMENT LIMITED	0	59.622	59.622
**D	LEGAL AND GENERAL ASSURANCE PENSIONS MANAGEMENT LIMITED	0	72.725	72.725
**D	LEGAL AND GENERAL ASSURANCE PENSIONS MANAGEMENT LIMITED	0	154.364	154.364
**D	LEGAL AND GENERAL ASSURANCE PENSIONS MANAGEMENT LIMITED	0	72.620	72.620
**D	LEGAL AND GENERAL INVESTMENT MANAGEMENT	0	18.743	18.743
**D	LEGAL AND GENERAL ASSURANCE PENSIONS MANAGEMENT LIMITED	0	119.930	119.930
**D	LEGAL AND GENERAL ASSURANCE PENSIONS MANAGEMENT LIMITED	0	108.169	108.169
**D	LEGAL AND GENERAL ASSURANCE PENSIONS MANAGEMENT LIMITED	0	68.538	68.538
**D	LEGAL AND GENERAL ASSURANCE PENSIONS MANAGEMENT LIMITED	0	1.234.452	1.234.452
**D	CITITRUST LTD	0	7.025	7.025
**D	LEGAL AND GENERAL ASSURANCE PENSIONS MANAGEMENT LIMITED	0	106.300	106.300
**D	MANULIFE GLOBAL FUND.	0	115.614	115.614
**D	AEGON CUSTODY B.V	0	5.638	5.638
**D	AEGON CUSTODY B.V	0	277.988	277.988
**D	THE NOMURA TRUST AND BANKING CO LTD	0	139.816	139.816
**D	THE NOMURA TRUST AND BANKING CO LTD	0	5.286	5.286
**D	SUMMIT MUTUAL FUNDS PUBLIC LIMITED COMPANY IRISH LIFE INVESTMENT MANAGERS	0	34.909	34.909
**D	BERESFORD FUNDS PLC	0	692.598	692.598
**D	CFSIL - COMMONWEALTH GLOBAL SHARE FUND 22	0	534.529	534.529
**D	CFSIL - COMMONWEALTH GLOBAL SHARE FUND 23	0	164.605	164.605
**D	STICHTING PGGM DEPOSITARY	0	1.994.944	1.994.944
**D	STICHTING PGGM DEPOSITARY	0	400.981	400.981
**D	INTERNATIONAL EQUITIES FUND	0	22.511	22.511
**D	NATIONAL COUNCIL FOR SOCIAL SECURITY FUND.	0	47.794	47.794
**D	AEGON CUSTODY B.V.	0	127.263	127.263
**D	CFSIL - COLONIAL FIRST STATE GLOBAL ASSET MANAGEMENT MULTI SECTOR TRUST 1	0	978	978
**D	SDA INTL EQUITY INDEX FD-WORLD	0	66.132	66.132

## LISTA ESITO DELLE VOTAZIONE

Oggetto: **Relazione sulla politica in materia di remunerazione e sui compensi corrisposti (II Sez.): compensi corrisposti.****FAVOREVOLI**

Badge	Ragione Sociale	Proprio	Delega	Totale
**D	CBOSC-CBGS-WGSS07	0	48.761	48.761
**D	JANUS HENDERSON CAPITAL FUNDS PLC	0	645	645
**D	CBOSC ATF CW BK GRP SUP WGSS08	0	59.104	59.104
**D	PINEBRIDGE FUND SERIES PINEBRIDGE EUROPE EQUITY FUND	0	29.086	29.086
**D	JOHN HANCOCK VARIABLE INSURANCE TRUST INTERNATIONAL EQUITY INDEX TRUST	0	98.316	98.316
**D	LEGAL AND GENERAL COLLECTIVE INVESTMENT TRUST..	0	864	864
**D	LEGAL AND GENERAL COLLECTIVE INVESTMENT TRUST..	0	5.580	5.580
**D	LEGAL AND GENERAL COLLECTIVE INVESTMENT TRUST.	0	574.326	574.326
**D	CFSIL RE COLONIAL FIRST STATE INVESTMENT FUND 10	0	119.737	119.737
**D	VICTORY MARKET NEUTRAL INCOME FUND	0	32.924	32.924
**D	NEWBURG NOMINEES LIMITED INVESTORS WHOLESALE GLOBAL EQUITY (INDEX) TRUST	0	109.225	109.225
**D	LATVIJAS BANKA	0	30.160	30.160
**D	JOHN HANCOCK FUNDS II INTERNATIONAL STRATEGIC EQUITY ALLOCATION FUND	0	26.321	26.321
**D	MACQUARIE MULTI FACTOR FUND	0	40.208	40.208
**D	HSTPLUS POOLED SUPERANNUATION TRUST	0	51.043	51.043
**D	VICTORYSHARES DEVELOPED ENHANCED VOLATILITY WTD INDEX ETF	0	4.926	4.926
**D	VICTORYSHARES INTERNATIONAL VOLATILITY WTD INDEX ETF	0	143	143
**D	CITITRUST LIMITED AS TRUSTEE OF BLACKROCK PREMIER FUNDS-BLACKROCK WORLD EQUITY INDEX FUND	0	16.174	16.174
**D	VICTORYSHARES INTERNATIONAL HIGHDIV VOLATILITY WTD INDEX ETF	0	64.565	64.565
**D	INVESCO POOLED INVESTMENT FUND-GLOBAL STRATEGIC EQUITY FUND	0	5.864	5.864
**D	WARMAN INVESTMENTS PTY LIMITED	0	22.969	22.969
**D	STICHTING PGGM DEPOSITARY	0	1.053.812	1.053.812
**D	STICHTING ALGEMEEN PENSIOENFONDS	0	96.298	96.298
**D	COLONIAL FIRST STATE INVESTMENT FUND.	0	53.709	53.709
**D	APPIAN ASSET MANAGEMENT	0	351.866	351.866
**D	ABERDEEN INVESTMENT FUNDS UK ICVC II - ABERDEEN EUROPEAN EQUITY TRACKER FUND	0	26.403	26.403
**D	USAA INTERNATIONAL FUND	0	669.990	669.990
**D	VICTORYSHARES USAA MSCI INTERNATIONAL VALUE MOMENTUM ETF	0	64.270	64.270
**D	LEGAL AND GENERAL COLLECTIVE INVESTMENT TRUST.	0	4.984	4.984
**D	TIMOTHY PLAN INTERNATIONAL ETF.	0	8.522	8.522
**D	UNIFIED ACCUMULATIVE PENSION FUND JOINT STOCK COMPANY	0	21.073	21.073
**D	SUN LIFE MFS GLOBAL TOTAL RETURN FUND SUN LIFE GLOBAL INVESTMENTS (CANADA) INC	0	281.194	281.194
**D	INTERNATIONAL RESEARCH EQUITY EXTENDED MASTER FUND (CAYMAN) L.P. C/O INTERTRUST CORP SVCS (CAYMAN) LTD		0	194.409
	194.409			
**D	STATERA MASTER INVESTORS (CAYMAN) L.P.	0	151	151
**D	PANAGORA ASSET MANAGEMENT INC.	0	98	98
**D	PANAGORA ASSET MANAGEMENT INC	0	383	383
**D	STOCK SELECTOR GLOBAL EQUITY INCUBATOR	0	261	261
**D	TWO SIGMA EQUITY SPECTRUM PORTFOLIO - EUR A/C MSPB	0	364	364
**D	GOETHAM CAPITAL V LLC	0	145	145
**D	CORECOMMODITY MANAGEMENT-FOUNDERS II MASTER FUND LTD. DMS CORP. SERVICES LTD.	0	1.879	1.879
**D	CORECOMMODITY MANAGEMENT - FOUNDERS ABSOLUTE RETURN MASTER FUND LTD. C/O DMS CORPORATE SERVICES LTD		0	6.240
	6.240			

## LISTA ESITO DELLE VOTAZIONE

Oggetto: **Relazione sulla politica in materia di remunerazione e sui compensi corrisposti (II Sez.): compensi corrisposti.****FAVOREVOLI**

Badge	Ragione Sociale	Proprio	Delega	Totale
**D	THE MANZANITA FOUNDATION C/O SKP LLP	0	12.358	12.358
**D	VIA RAIL CANADA INC MASTER TRUST 3	0	23.793	23.793
**D	RBC QUBE LOW VOLATILITY ALLCOUNTRY WORLD EQUITY FUND	0	7.967	7.967
**D	RBC QUBE LOW VOLATILITY GLOBAL EQUITY FUND	0	801.711	801.711
**D	SL MFS LOW VOL INTL EQ FD	0	2.710	2.710
**D	THE TM OVERSTONE UCITS EQUITY INCOME FUND	0	324.698	324.698
**D	SUN LIFE MFS MONTHLY INCOME FUND	0	10.707	10.707
**D	TRANSAMERICA LIFE INSURANCE COMPANY	0	22.075	22.075
**D	CWB ONYX GLOBAL EQUITY FUND	0	35.589	35.589
**D	NBIMC EAFE EQUITY INDEX FUND	0	61.603	61.603
**D	RR CPE GARDERIE QC	0	119.645	119.645
**D	RBC QUBE STABLE DIVIDEND GLOBAL	0	12.291	12.291
**D	MB HIGH INCOME EQUITY FUND	0	33.468	33.468
**D	NBIMC EAFE EQUITY INDEX FUND - CLASS N	0	3.589	3.589
**D	TREDJE AP-FONDEN	0	6.973	6.973
**D	ANTIPODES GLOBAL FUND	0	1.983.410	1.983.410
**D	ANTIPODES GLOBAL FUND - LONG	0	549.457	549.457
**D	PERPETUAL ECONOMIC DIVERSIFICATION GLOBAL EQUITY FUND	0	37.002	37.002
**D	THE ENDEAVOUR II FUND	0	6.296	6.296
**D	UNITED FOOD AND COMMERCIAL WORKERS UNION LOCAL 152 RETAIL MEAT PENSION PLAN	0	5.796	5.796
**D	ANTIPODES GLOBAL SHARES (QUOTED MANAGED FUND)	0	12.718	12.718
**D	S AND W UK RES STG 474	0	2.240	2.240
**D	ATLAS MASTER LTD	0	6.314	6.314
**D	WELLINGTON MANAGEMENT COMPANY LLP	0	3.999	3.999
**D	LEGG MASON INC.	0	1.034	1.034
**D	CANADA LIFE ASSURANCE EUROPE PLC	0	25.697	25.697
**D	TEMPLETON SELECT GLOBAL EQUITY FUND	0	4.436	4.436
**D	MANULIFE INTERNATIONAL EQUITY FUND	0	419.919	419.919
**D	BALYASNY ASSET MANAGEMENT LP	0	136.432	136.432
**D	ARROWSTREET ACWI EX US ALPHA EXTENSION FUND VII	0	59.353	59.353
**D	SPARINVEST POOL - EUROPE EQUITY	0	252.970	252.970
**D	SPARINVEST EUROPEAN VALUE	0	226.805	226.805
**D	ACTIVE STOCK MASTER PORTFOLIO OF MASTER INVESTMENT PORTFOLIO	0	4.536	4.536
**D	ISHARES II PUBLIC LIMITED COMPANY	0	7.581.941	7.581.941
**D	ISHARES PUBLIC LIMITED COMPANY	0	962.207	962.207
**D	ISHARES V PUBLIC LIMITED COMPANY	0	48.418	48.418
**D	ISHARES III PUBLIC LIMITED COMPANY	0	2.001.105	2.001.105
**D	ISHARES VI PUBLIC LIMITED COMPANY	0	724.026	724.026
**D	ISHARES IV PUBLIC LIMITED COMPANY	0	1.573.131	1.573.131
**D	ISHARES VII PLC	0	5.817.862	5.817.862
**D	ABN AMRO MULTI-MANAGER FUNDS	0	1.798.390	1.798.390
**D	BLACKROCK AM DE AG FOR ISHS CORE EURO STOXX 50 UCITS ETF (DE)	0	5.325.969	5.325.969
**D	BLACKROCK AM DE FOR ISHARES EURO STOXX UCITS ETF (DE)	0	678.567	678.567

## LISTA ESITO DELLE VOTAZIONE

Oggetto: **Relazione sulla politica in materia di remunerazione e sui compensi corrisposti (II Sez.): compensi corrisposti.****FAVOREVOLI**

Badge	Ragione Sociale	Proprio	Delega	Totale
**D	BLACKROCK AM DE FOR ISHARES STOXX EUROPE 50 UCITS ETF (DE)	0	128.586	128.586
**D	BLACKROCK AM DE FOR ISHS STOXX EUROPE LARGE 200 UCITS ETF	0	30.832	30.832
**D	ISHARES I INV MIT TGV F ISHS ST EUROPE600 OIL+GAS UCITS ETF DE	0	3.176.614	3.176.614
**D	BLACKROCK AM DE FOR ISHARES STOXX EUROPE 600 UCITS ETF (DE)	0	1.800.458	1.800.458
**D	PARTNERS HEALTHCARE SYSTEM INC	0	195.854	195.854
**D	TEACHERS` RETIREMENT SYSTEM OF THE STATE OF ILLINOIS	0	708.956	708.956
**D	KAISER PERMANENTE GROUP TRUST	0	979.572	979.572
**D	KAISER FOUNDATION HOSPITALS	0	421.430	421.430
**D	FIDELITY RUTLAND SQUARETRUST II: STRATEGIC ADVISERS INT	0	1.266.807	1.266.807
**D	BRUNEI INVESTMENT AGENCY	0	30.102	30.102
**D	INTERNATIONALE KAPITALANLAGEGESELLSCHAFT MBH FOR ANP	0	6.611	6.611
**D	SCHWAB INTERNATIONAL EQUITY ETF	0	3.167.550	3.167.550
**D	SCHWAB FUNDAMENTAL INTERNATIONAL LARGE COMPANY INDEX ETF	0	2.081.540	2.081.540
**D	DUPONT PENSION TRUST	0	551	551
**D	JOHN HANCOCK VAR INS TRUST STRATEGIC EQUITY ALLOCATION	0	529.215	529.215
**D	JOHN HANCOCK FUNDS II STRATEGIC EQUITY ALLOCATION FUND	0	256.896	256.896
**D	JOHN HANCOCK HEDGED EQUITY AND INCOME FUND	0	27.027	27.027
**D	PENSION BENEFIT GUARANTY CORPORATION	0	261.780	261.780
**D	INTERNATIONALE KAPITAL MBH FOR LH-PRIVATRENTE-AKTIE	0	160.000	160.000
**D	INTERNATIONAL PAPER CO COMMINGLED INVESTMENT GROUP	0	524.503	524.503
**D	INTERNATIONAL KAPITALANLAGEGESELLSCHAFT MBH FOR	0	314.003	314.003
**D	DEKA INVESTMENT GMBH FOR KDF 1	0	36.445	36.445
**D	DEKA INVESTMENT GMBH FOR KDF 3	0	43.100	43.100
**D	MFS DEVELOPMENT FUNDS, LLC	0	5.633	5.633
**D	MFS EQUITY INCOME FUND	0	157.478	157.478
**D	MFS HERITAGE TRUST COMPANY COLLECTIVE INVESTMENT TRUST	0	547.394	547.394
**D	MFS LOW VOLATILITY GLOBAL EQUITY FUND	0	122.258	122.258
**D	MFS BLENDED RESEARCH INTERNATIONAL EQUITY FUND	0	271.837	271.837
**D	GOLDMAN SACHS TRST II-GOLDMAN SACHS MULTI-MNGR GLOBAL	0	29.082	29.082
**D	GOLDMAN SACHS TRUST II - MULTI-MANAGER INTERNL EQUITY FUND	0	197.106	197.106
**D	GOLDMAN SACHS TRUST COMPANY N A COLLECTIVE TRUST	0	14.753	14.753
**D	GOLDMAN SACHS TRUST- GOLDMAN SACHS GLOBAL	0	8.653	8.653
**D	ALLIANCEBERNSTEIN GLOBAL RISK ALLOCATION FUND INC	0	4.936	4.936
**D	ALLIANCEBERNST VAR PROD SER F INC.ALLIANCEB DYN ASSET	0	24.216	24.216
**D	THE MASTER TRUST BK OF JP LTD: HITACHI FOREIGN EQ INDEX MF	0	66.406	66.406
**D	SPDR MSCI WORLD QUALITY MIX FUND	0	959	959
**D	ALASKA ELECTRICAL PENSION PLAN	0	51.148	51.148
**D	IBM RETIREMENT PLAN	0	12.809	12.809
**D	INTERNATIONALE KAG MBH FOR 189600 LIPPENCO	0	11.000	11.000
**D	THORNBURG GLOBAL INVESTMENT PLC	0	35.836	35.836
**D	ARIZONA STATE RETIREMENT SYSTEM	0	91.362	91.362
**D	AMERICAN CENTURY STRATEGIC ASSET ALL, INC. STRAT ALL CONS F	0	17.612	17.612
**D	AMERICAN CENTURY STRAT ASSET ALL, INC. STRAT ALL MODERATE F	0	48.222	48.222

## LISTA ESITO DELLE VOTAZIONE

Oggetto: **Relazione sulla politica in materia di remunerazione e sui compensi corrisposti (II Sez.): compensi corrisposti.****FAVOREVOLI**

Badge	Ragione Sociale	Proprio	Delega	Totale
**D	AMERICAN CENTURY STRAT ASSET ALL, INC. STRATEGIC ALL AGGR F	0	43.278	43.278
**D	AMERICAN CENT WORLD MUT FDS, INC-NT NON-U.S. INTRINSIC VALUE FD	0	812.053	812.053
**D	AMERICAN CENTURY ETF TRUST - AMERICAN CENT QUALITY DIV INT	0	51.075	51.075
**D	AMERICAN CENTURY RETIREMENT DATE TRUST	0	455.308	455.308
**D	JP TR SERV BK LTD ATF MATB MSCI KOKUSAI INDEX MOTHER F	0	13.484	13.484
**D	ALPS INTERNATIONAL SECTOR DIVIDEND DOGS ETF	0	331.687	331.687
**D	ANIMA FUNDS PLC	0	100.717	100.717
**D	THE MASTER TRUST BK OF JP RE F RUSSELL INV (JP) INTL EQUITY F	0	15.760	15.760
**D	ARCHITAS MULTI-MANAGER GLOBAL FUNDS UNIT TRUST	0	110.014	110.014
**D	ARCHITAS MULTI-MANAGER GLOBAL FUNDS UNIT TRUST	0	78.000	78.000
**D	AXA ROSENBERG EQUITY ALPHA TRUST	0	56.969	56.969
**D	STATE OF ALASKA RETIREMENT AND BENEFITS PLANS	0	959.763	959.763
**D	THE WALT DISNEY COMPANY RETIREMENT PLAN MASTER TRUST	0	40.638	40.638
**D	BRANDES INVESTMENT FUNDS PLC	0	637.685	637.685
**D	COLLEGE RETIREMENT EQUITIES FUND	0	1.178.559	1.178.559
**D	TIAA-CREF SOCIAL CHOICE INTERNATIONAL EQUITY FUND	0	202.865	202.865
**D	BRIGHTHOUSE FUNDS TRUST I - AB GLOBAL DYNAMIC ALLOCATION	0	220.087	220.087
**D	BRIGHTHOUSE FUNDS TRUST I - SCHRODERS GLOBAL MULTI-ASSET	0	23.454	23.454
**D	UBS (US) GROUP TRUST	0	154.423	154.423
**D	CENTRAL PROVIDENT FUND BOARD	0	3.358	3.358
**D	CALVERT VP EAFE INTERNATIONAL INDEX PORTFOLIO	0	20.836	20.836
**D	CAISSE DE DEPOT ET PLACEMENT DU QUEBEC	0	3.441.533	3.441.533
**D	AMERICAN BEACON INTERNATIONAL EQUITY FUND	0	2.228.055	2.228.055
**D	THE REGENTS OF THE UNIVERSITY OF CALIFORNIA	0	1.047.167	1.047.167
**D	EATON VANCE TAX-MANAGED GLOBAL BUY-WRITE OPPORTUNITIES	0	26.016	26.016
**D	FISHER INVESTMENTS INSTITUTIONAL FUNDS PLC	0	8.668	8.668
**D	PARAMETRIC INTERNATIONAL EQUITY FUND	0	237.831	237.831
**D	FUNDO DE SEGURANCA SOC GOV. DA REGIAO ADM. ESPECIAL DE	0	120.074	120.074
**D	PROFESSIONALS` GLOBAL EQUITY FUND	0	80.763	80.763
**D	EATON VANCE EQUITY HARVEST FUND LLC	0	2.481	2.481
**D	U.S. LEGACY INCOME COMMON TRUST FUND	0	4.248	4.248
**D	TAX - MANAGED INTERNATIONAL EQUITY PORTFOLIO	0	21.212	21.212
**D	MERCER GE INTERNATIONAL EQUITY FUND	0	71.309	71.309
**D	RUSSELL INVESTMENT COMPANY MULTIFACTOR INTERNATIONAL EQUITY	0	13.371	13.371
**D	PARTNERS HEALTHCARE MASTER TRUST FOR ERISA ASSETS	0	21.728	21.728
**D	HARTFORD MULTIFACTOR INTERNATIONAL FUND	0	995	995
**D	HEALTHONE	0	25.317	25.317
**D	TRANSAMERICA INTERNATIONAL STOCK	0	44.506	44.506
**D	TRANSAMERICA INTERNATIONAL EQUITY INDEX VP	0	9.338	9.338
**D	TANGERINE BALANCED INCOME PORTFOLIO	0	6.362	6.362
**D	TANGERINE BALANCED PORTFOLIO	0	41.685	41.685
**D	TANGERINE BALANCED GROWTH PORTFOLIO	0	39.901	39.901
**D	TANGERINE EQUITY GROWTH PORTFOLIO	0	45.002	45.002

## LISTA ESITO DELLE VOTAZIONE

Oggetto: **Relazione sulla politica in materia di remunerazione e sui compensi corrisposti (II Sez.): compensi corrisposti.****FAVOREVOLI**

Badge	Ragione Sociale	Proprio	Delega	Totale
**D	MASSMUTUAL SELECT T. ROWE PRICE INTERNATIONAL EQUITY	0	194.194	194.194
**D	MM MSCI EAFE INTERNATIONAL INDEX FUND	0	41.342	41.342
**D	GMO RESOURCES FUND	0	143.288	143.288
**D	SPDR S+P GLOBAL NATURAL RESOURCES ETF	0	761.357	761.357
**D	J & J PENSION FUND OFP	0	184.335	184.335
**D	RUSSELL INVESTMENT COMPANY PLC	0	157.439	157.439
**D	JNL/ALLIANCEBERNSTEIN DYNAMIC ASSET ALLOCATION FUND	0	23.785	23.785
**D	JNL/MELLON CAPITAL EUROPEAN 30 FUND	0	203.137	203.137
**D	JNL/MELLON CAPITAL MSCI WORLD INDEX FUND	0	19.720	19.720
**D	PENSIONSKASSE JOHNSON & JOHNSON SCHWEIZ	0	127.137	127.137
**D	OPENWORLD PUBLIC LIMITED COMPANY	0	6.075	6.075
**D	RUSSELL INVESTMENTS INSTITUTIONAL FUNDS PLC	0	31.003	31.003
**D	MULTI-STYLE, MULTI-MANAGER FUNDS PLC	0	144.356	144.356
**D	STATE STREET GLOBAL ALL CAP EQUITY EX-US INDEX PORTFOLIO	0	231.320	231.320
**D	STATE STREET DISCIPLINED GLOBAL EQUITY PORTFOLIO	0	1.026	1.026
**D	STATE STREET INTERNATIONAL DEVELOPED EQUITY	0	643.355	643.355
**D	LOS ANGELES COUNTY EMPLOYEES RETIREMENT ASSOCIATION	0	714.130	714.130
**D	INTERNATIONALE KAPITALANLAGEGESELLSCHAFT MBH FOR DC	0	319.517	319.517
**D	SPDR PORTFOLIO MSCI GLOBAL STOCK MARKET ETF	0	10.510	10.510
**D	SPDR MSCI EAFE STRATEGICFACTORS ETF	0	25.385	25.385
**D	SPDR MSCI WORLD STRATEGICFACTORS ETF	0	1.064	1.064
**D	HARTFORD MULTIFACTOR DEVELOPED MARKETS	0	729.254	729.254
**D	HARTFORD MULTIFACTOR LOW VOLATILITY	0	1.353	1.353
**D	MARYLAND STATE RETIREMENT & PENSION SYSTEM	0	439.715	439.715
**D	RUSSELL INV MULTI-ASSET FACTOR EXPOSURE FUND	0	10.248	10.248
**D	THE PRUDENTIAL INSURANCE COMPANY OF AMERICA	0	201.800	201.800
**D	MDPIM INTERNATIONAL EQUITY INDEX POOL	0	114.920	114.920
**D	MGI FUNDS PLC	0	139.292	139.292
**D	MERCER QIF CCF	0	114.495	114.495
**D	MERCER GLOBAL EQUITY FUND	0	81.042	81.042
**D	GTAA PANTHER FUND L.P	0	11.758	11.758
**D	MERCER QIF CCF	0	22.049	22.049
**D	MERCER QIF CCF	0	879.272	879.272
**D	MERCER UCITS COMMON CONTRACTUAL FUND	0	1.873	1.873
**D	MGI FUNDS PLC	0	162.971	162.971
**D	BRIGHTHOUSE FUNDS TRUST I - PANAGORA GLOBAL DIV RISK	0	4.165	4.165
**D	RUSSELL COMMON CONTRACTUAL FUND	0	7.737	7.737
**D	NORTHROP GRUMMAN CORPORATION VEBA MASTER TRUST I	0	6.230	6.230
**D	STATE OF NEW JERSEY COMMON PENSION FUND D	0	1.279.333	1.279.333
**D	ONTARIO TEACHERS PENSION PLAN BOARD	0	2.296.517	2.296.517
**D	NEW SHIPS, INC. PENSION MASTER TRUST	0	141.832	141.832
**D	BRANDES GLOBAL OPPORTUNITIES FUND	0	200.827	200.827
**D	COSMOPOLITAN INVESTMENT FUND	0	121.332	121.332

## LISTA ESITO DELLE VOTAZIONE

Oggetto: **Relazione sulla politica in materia di remunerazione e sui compensi corrisposti (II Sez.): compensi corrisposti.****FAVOREVOLI**

Badge	Ragione Sociale	Proprio	Delega	Totale
**D	FIDELITY INTERNATIONAL HIGH DIVIDEND INDEX ETF	0	82.802	82.802
**D	PIMCO FUNDS: GLOBAL INVESTORS SERIES PLC	0	11.297	11.297
**D	PIMCO FUNDS: GLOBAL INVESTORS SERIES PLC	0	19.595	19.595
**D	PIMCO FUNDS: GLOBAL INVESTORS SERIES PLC	0	96.006	96.006
**D	PIMCO FUNDS: GLOBAL INVESTORS SERIES PLC	0	1.607	1.607
**D	PIMCO FUNDS: GLOBAL INVESTORS SERIES PLC	0	298	298
**D	PRINCIPAL EX-TRADED FUNDS-PRINC INT MUL-FACT CORE INDEX ETF	0	2.496	2.496
**D	PACIFIC SELECT FUND -PD INTERNATIONAL LARGE-CAP PORTFOLIO	0	86.205	86.205
**D	PACIFIC SELECT FUND-INTERNATIONAL EQUITY INCOME PORTFOLIO	0	176.876	176.876
**D	ARROWSTREET (CANADA) INT DEV MARKET EX US ALPHA	0	15.775	15.775
**D	PANAGORA DYNAMIC GLOBAL EQUITY (EX TOBACCO) FUND	0	21.340	21.340
**D	THRIVENT MODERATE ALLOCATION PORTFOLIO	0	19.161	19.161
**D	THRIVENT MODERATELY AGGRESSIVE ALLOCATION PORTFOLIO	0	5.493	5.493
**D	THRIVENT AGGRESSIVE ALLOCATION PORTFOLIO	0	2.118	2.118
**D	THRIVENT MODERATE ALLOCATION FUND	0	3.463	3.463
**D	THRIVENT MODERATELY AGGRESSIVE ALLOCATION FUND	0	6.740	6.740
**D	THRIVENT AGGRESSIVE ALLOCATION FUND	0	1.913	1.913
**D	THRIVENT PARTNER WORLDWIDE ALLOCATION FUND	0	48.880	48.880
**D	THRIVENT PARTNER WORLDWIDE ALLOCATION PORTFOLIO	0	89.634	89.634
**D	THRIVENT BALANCED INCOME PLUS FUND	0	8.617	8.617
**D	THRIVENT BALANCED INCOME PLUS PORTFOLIO	0	10.315	10.315
**D	THRIVENT GLOBAL STOCK FUND	0	124.904	124.904
**D	THRIVENT GLOBAL STOCK PORTFOLIO	0	72.971	72.971
**D	THRIVENT CORE INTERNATIONAL EQUITY FUND	0	171.504	171.504
**D	THRIVENT DIVERSIFIED INCOME PLUS FUND	0	13.721	13.721
**D	THRIVENT DIVERSIFIED INCOME PLUS PORTFOLIO	0	10.548	10.548
**D	THRIVENT INTERNATIONAL INDEX PORTFOLIO	0	4.246	4.246
**D	RUSSELL INVESTMENTS CANADIAN DIVIDEND POOL	0	21.685	21.685
**D	RUSSELL INVESTMENTS GLOBAL EQUITY POOL	0	167.969	167.969
**D	RUSSELL INVESTMENTS OVERSEAS EQUITY POOL	0	92.848	92.848
**D	RUSSELL INVESTMENTS MULTI-FACTOR INTERNATIONAL EQUITY	0	1.179	1.179
**D	RUSSELL INVESTMENTS OVERSEAS EQUITY FUND	0	47.228	47.228
**D	GOV OF HM THE SULTAN AND YANG DI-PERTUAN OF BRUNEI DARUSSALAM	0	102.129	102.129
**D	BIMCOR OVERSEAS POOLED FUND	0	77.059	77.059
**D	ALBERTA INVESTMENT MANAGEMENT CORPORATION	0	424.100	424.100
**D	DESJARDINS DEVEL EX-USA EX-CANADA MULTIF - CONTROLLED VOL ETF	0	18.376	18.376
**D	BANK OF KOREA	0	80.250	80.250
**D	BANK OF KOREA	0	10.517	10.517
**D	STATE STREET IRELAND UNIT TRUST	0	254.197	254.197
**D	SSGA SPDR ETFS EUROPE I PUBLIC LIMITED COMPANY	0	255.313	255.313
**D	SSGA SPDR ETFS EUROPE II PUBLIC LIMITED COMPANY	0	1.529.998	1.529.998
**D	SIR DAVID TRENCH FUND FOR RECREATION	0	2.930	2.930
**D	CALIFORNIA PUBLIC EMPLOYEES RETIREMENT SYSTEM	0	4.174.700	4.174.700



## LISTA ESITO DELLE VOTAZIONE

Oggetto: **Relazione sulla politica in materia di remunerazione e sui compensi corrisposti (II Sez.): compensi corrisposti.****FAVOREVOLI**

Badge	Ragione Sociale	Proprio	Delega	Totale
**D	DELTASHARES S+P INTERNATIONAL MANAGED RISK ETF	0	6.170	6.170
**D	CALIFORNIA STATE TEACHERS RETIREMENT SYSTEM	0	7.719.115	7.719.115
**D	TEACHER RETIREMENT SYSTEM OF TEXAS	0	4.096.015	4.096.015
**D	AXA INV MAN SCHWEIZ AG OBO AXA (CH) STRAT FD - GLOBAL EQ CHF	0	7.022	7.022
**D	PINEBRIDGE GLOBAL FUNDS	0	7.894	7.894
**D	UNITED GLOBAL RESOURCES FUND	0	6.602	6.602
**D	UBS (IRL) ETF PLC	0	66.589	66.589
**D	SO CA UFCW UNIONS AND FOOD EMPLOYERS JOINT PENSION TRUST	0	238.262	238.262
**D	VANGUARD FTSE DEVELOPED EUROPE INDEX ETF	0	8.371	8.371
**D	VANECK VECTORS NATURAL RESOURCES ETF	0	21.215	21.215
**D	THE WELLINGTON TR COM NATIONAL ASS MULT COLLECT INV F	0	149.158	149.158
**D	THE WELLINGTON TR CO NAT ASS MULT C TR F TR, OPPORT EQ PTF	0	100.332	100.332
**D	WELLINGTON TR CO NAT ASS MULT COMM DIVER INFL HEDGED II	0	13.912	13.912
**D	THE WELLINGTON TR CO NAT ASS MULT COLLECTIVE INV F TRUST	0	147.355	147.355
**D	WELLINGTON TR CO NAT ASS MULT COMM TR FD TR GLB MAN RISK PORT	0	26.515	26.515
**D	WELLINGTON TST CO NAT ASS MUL COM TST FD TST CON VALUE INF	0	425.629	425.629
**D	WELLINGTON TST CO, NAT ASS MULT COMM T F T - INT CON VA PORT	0	898.872	898.872
**D	WISDOMTREE ISSUER PUBLIC LIMITED COMPANY	0	60.687	60.687
**D	DIVERSIFIED MARKETS (2010) POOLED FUND TRUST	0	8.915	8.915
**D	WASHINGTON STATE INVESTMENT BOARD	0	3.992.826	3.992.826
**D	WISDOMTREE DYNAMIC CURRENCY HEDGED INTRNL EQUITY FUND	0	77.796	77.796
**D	WISDOMTREE INTERNATIONAL HIGH DIVIDEND FUND	0	165.785	165.785
**D	WISDOMTREE INTERNATIONAL EQUITY FUND	0	255.569	255.569
**D	WISDOMTREE GLOBAL HIGH DIVIDEND FUND	0	17.970	17.970
**D	WISDOMTREE INTERNATIONAL DIVIDEND EX-	0	127.038	127.038
**D	WISDOMTREE INTERNATIONAL LARGE CAP DIVIDEND	0	227.004	227.004
**D	NEW YORK STATE TEACHERS RETIREMENT SYSTEM	0	1.330.884	1.330.884
**D	PRUDENTIAL RETIREMENT INSURANCE AND ANNUITY COMPANY	0	80.000	80.000
**D	WELLINGTON MANAGEMENT FUNDS (IRELAND) PLC	0	13.419	13.419
**D	MANULIFE ASSET MANAGEMENT INTERNATIONAL EQUITY	0	101.221	101.221
**D	SS BK AND TRUST COMPANY INV FUNDS FOR TAXEXEMPT	0	11.644.633	11.644.633
**D	RESOURCE STOCK INDEX COMMON TRUST FUND	0	194.710	194.710
**D	SSGA ACWI INTEGR ALPHA SELECT NON-LENDING QP COMMON	0	7.207	7.207
**D	SSGA S+P GLB LARGEMIDCAP NAT RES INDEX NON-LEND QP	0	372.923	372.923
**D	SSGA FTSE RAFI DEVELOPED 1000 INDEX NON-LENDING COMMON	0	56.343	56.343
**D	STATE STREET GLOBAL MANAGED VOL ALPHA NON-LENDING COM	0	97.581	97.581
**D	SS FTSE DEV COMPREHENSIVE FACTOR IND NON-	0	2.608	2.608
**D	STATE STREET RAFI DEVELOP EX-US INDEX NON-LENDING COMMON	0	11.063	11.063
**D	SSGA MSCI EUROPE SCREENED INDEX NON-LENDING COMMON	0	250.750	250.750
**D	MSCI EAFE PROV SCREENED INDEX NON - LENDING COMMON TR	0	55.383	55.383
**D	STATE STREET GLOBAL ADVISORS LUXEMBOURG SICAV	0	1.242.598	1.242.598
**D	MULTICOOPERATION SICAV	0	16.701	16.701
**D	UBS ETF	0	400.688	400.688

## LISTA ESITO DELLE VOTAZIONE

Oggetto: **Relazione sulla politica in materia di remunerazione e sui compensi corrisposti (II Sez.): compensi corrisposti.****FAVOREVOLI**

Badge	Ragione Sociale	Proprio	Delega	Totale
**D	UBS ETF	0	936.689	936.689
**D	UBS ETF	0	143.751	143.751
**D	UBS ETF	0	76.206	76.206
**D	UBS ETF	0	69.779	69.779
**D	UBS ETF	0	2.167	2.167
**D	UBS ETF	0	648	648
**D	UBS ETF	0	4.746	4.746
**D	UBS ETF	0	340	340
**D	UBS ETF	0	106.793	106.793
**D	UBS ETF	0	2.097	2.097
**D	SONOMA COUNTY EMPLOYEES RETIREMENT ASSOCIATION	0	121.643	121.643
**D	RUSSELL INVESTMENT COMPANY II PLC	0	28.311	28.311
**D	MFS VAR INSURANCE TRUST II-MFS GLOBAL TACTICAL ALLOCATION	0	102.602	102.602
**D	MFS RESEARCH INTERNATIONAL FUND	0	6.273.927	6.273.927
**D	MFS VARIABLE INSURANCE TRUST II - MFS RESEARCH INT	0	254.922	254.922
**D	IBM 401K PLUS PLAN	0	466.704	466.704
**D	OREGON PUBLIC EMPLOYEES RETIREMENT SYSTEM	0	1.149.059	1.149.059
**D	RUSSELL TRUST CO COMMINGLED EMPLOYEE BENEFIT FUNDS TRUST	0	963.748	963.748
**D	SAN DIEGO CITY EMPLOYEES` RETIREMENT SYSTEM	0	370.361	370.361
**D	GENERAL CONFERENCE CORPORATION OF SEVENTH DAY	0	66.977	66.977
**D	COLLEGE RETIREMENT EQUITIES FUND	0	1.267.516	1.267.516
**D	COLLEGE RETIREMENT EQUITIES FUND	0	66.708	66.708
**D	TIIA-CREF INTERNATIONAL EQUITY INDEX FUND	0	2.491.248	2.491.248
**D	BRIGHTHOUSE FUNDS TRUST I -MFS RESEARCH INTERNATIONAL PTF	0	981.425	981.425
**D	CONAGRA FOODS MASTER PENSION TRUST	0	63.692	63.692
**D	PACE INTERNATIONAL EQUITY INVESTMENTS	0	553.173	553.173
**D	RUSSELL INVESTMENT COMPANY - RUSSELL INTERN DEVELOPED MKT	0	685.274	685.274
**D	RUSSELL INVESTMENT COMPANY RUSSELL GLOBAL EQUITY FUND	0	246.845	246.845
**D	REGIME DE RETRAITE DE L`UNIVERSITE DE MONTREAL	0	328.154	328.154
**D	MERCY HEALTH	0	95.062	95.062
**D	BOSTON RETIREMENT SYSTEM	0	126.320	126.320
**D	VALIC COMPANY I - INTERNATIONAL EQUITIES INDEX FUND	0	209.546	209.546
**D	BRIGHTHOUSE FUNDS TRUST II - METLIFE MSCI EAFE INDEX PTF	0	181.060	181.060
**D	STATE OF MINNESOTA	0	1.418.096	1.418.096
**D	RUSSELL INVESTMENT FUNDS INTERNATIONAL DEVELOPED MARKETS	0	127.121	127.121
**D	ALAMEDA COUNTY EMPLOYEES` RETIREMENT ASSOCIATION	0	550.558	550.558
**D	MERCER NON-US CORE EQUITY FUND	0	525.406	525.406
**D	JOHN HANCOCK LIFE AND HEALTH INSURANCE COMPANY	0	136.070	136.070
**D	MASSMUTUAL SELECT OVERSEAS FUND	0	206.845	206.845
**D	SPDR MSCI ACWI EX-US ETF	0	167.369	167.369
**D	SPDR S+P INTERNATIONAL DIVIDEND ETF	0	1.161.267	1.161.267
**D	SPDR PORTFOLIO DEVELOPED WORLD EX-US ETF	0	907.818	907.818
**D	MORGAN STANLEY INSTITUTIONAL FD TR - GLOBAL STRATEGIST PTF	0	10.436	10.436

## LISTA ESITO DELLE VOTAZIONE

Oggetto: **Relazione sulla politica in materia di remunerazione e sui compensi corrisposti (II Sez.): compensi corrisposti.****FAVOREVOLI**

Badge	Ragione Sociale	Proprio	Delega	Totale
**D	MORGAN STANLEY VAR INS FUND, INC. GLOBAL STRATEGIST PORTFOLIO	0	1.280	1.280
**D	SIONNA STRATEGIC INCOME FUND	0	42.263	42.263
**D	PACIFIC SELECT FUND INTERNATIONAL VALUE PORTFOLIO	0	1.492.134	1.492.134
**D	PACIFIC SELECT FUND INTERNATIONAL LARGE CAP PORTFOLIO	0	800.049	800.049
**D	WELLINGTON DIVERSIFIED INFLATION HEDGES FUND	0	137.740	137.740
**D	EMPLOYEES RETIREMENT SYSTEM OF THE CITY OF PROVIDENCE	0	80.156	80.156
**D	MERCY HEALTH RETIREMENT TRUST	0	47.671	47.671
**D	WELLINGTON TR CO NAT ASS COM TR F TR DIVERS INFLATION HDG PTF	0	147.584	147.584
**D	SPDR STOXX EUROPE 50 ETF	0	46.593	46.593
**D	SPDR DJ EURO STOXX 50 ETF	0	1.605.475	1.605.475
**D	COMMON TRUST ITALY FUND	0	2.032.251	2.032.251
**D	WORLD INDEX OLUS SECURITIES LENDING COMMON TRUST FUND	0	11.963	11.963
**D	NATWEST TR AND DEP SERV LTD AS TRUSTEE O LF PRUD EURO QIS FD	0	411.983	411.983
**D	SPDR S+P WORLD EX AUSTRALIA FUND	0	6.549	6.549
**D	RUSSELL INVESTMENTS LOW CARBON GLOBAL SHARES FUND	0	25.246	25.246
**D	EMERGENCY SERVICES SUPERANNUATION SCHEME	0	11.281	11.281
**D	FIRST STATE SUPERANNUATION SCHEME	0	414.013	414.013
**D	FIRST STATE SUPERANNUATION SCHEME	0	63.527	63.527
**D	MFS LOW VOLATILITY GLOBAL EQUITY TRUST	0	892	892
**D	PANAGORA DYNAMIC GLOBAL EQUITY FUND	0	37.525	37.525
**D	NGS SUPER	0	214.427	214.427
**D	INTERNATIONAL EQUITIES SECTOR TRUST	0	3.296	3.296
**D	SUNSUPER SUPERANNUATION FUND	0	206.471	206.471
**D	UBS IQ MSCI WORLD EX AUSTRALIA ETHICAL ETF	0	7.795	7.795
**D	UBS IQ MSCI EUROPE ETHICAL ETF	0	1.607	1.607
**D	RUSSELL INVESTMENTS INTERNATIONAL SHARES FUND	0	12.557	12.557
**D	STATE STREET INTERNATIONAL EQUITIES INDEX TRUST	0	82.790	82.790
**D	BLACKROCK AM SCHWEIZ AG OBO BIFS WORLD EX SWITZ EQ	0	55.875	55.875
**D	PEOPLE`S BANK OF CHINA	0	8.196.737	8.196.737
**D	FLOURISH INVESTMENT CORPORATION	0	696.363	696.363
**D	PEOPLE`S BANK OF CHINA	0	1.229.981	1.229.981
**D	THE TRUSTEES OF BP PENSION FUND	0	382.700	382.700
**D	THE TRUSTEES OF CONOCOPHILLIPS PENSION PLAN	0	38.751	38.751
**D	FAMILY INVESTMENTS CHILD TRUST FUND	0	70.338	70.338
**D	FAMILY INVESTMENTS GLOBAL ICVC FAMILY BALANCED INT FUND	0	45.855	45.855
**D	HSBC AS TRUSTEE FOR SSGA EUROPE EX UK EQUITY TRACKER FUND	0	2.335.856	2.335.856
**D	AMEC FOSTER WHEELER PENSION PLAN	0	187.856	187.856
**D	NATWEST TRU+DEP SERV LTD ATO ST. JAMES`S PL GL EQ UN TR	0	202.862	202.862
**D	MANAGED PENSION FUNDS LIMITED	0	1.532.342	1.532.342
**D	THE TRUSTEES OF JOHNSON & JOHNSON UK GROUP RETIREMENT	0	157.838	157.838
**D	OLD MUTUAL LIFE ASSURANCE COMPANY (SOUTH AFRICA) LIMITED	0	1.700	1.700
**D	HBOS INTERNATIONAL INV FUNDS ICVC- EUROPEAN FUND	0	308.468	308.468
**D	HBOS INTERNATIONAL INV FUNDS ICVC- INTERNATIONAL	0	477.317	477.317

## LISTA ESITO DELLE VOTAZIONE

Oggetto: **Relazione sulla politica in materia di remunerazione e sui compensi corrisposti (II Sez.): compensi corrisposti.****FAVOREVOLI**

Badge	Ragione Sociale	Proprio	Delega	Totale
**D	THE TRUSTEES OF GOLDMAN SACHS UK RETIREMENT PLAN	0	8.770	8.770
**D	M+G INVESTMENT FUNDS (1)- M+G EUROPEAN INDEX	0	36.980	36.980
**D	M+G INVESTMENT FUNDS (1)- M+G EUROPEAN SELECT FUND	0	169.088	169.088
**D	THE TRUSTEES OF THE GE UK PENSION COMMON INVESTMENT	0	75.101	75.101
**D	NATIONAL TRUST FOR SCOTLAND	0	57.286	57.286
**D	THE TRUSTEES OF THE CARNEGIE TRUST FOR UNI OF SCOTLAND	0	208.566	208.566
**D	VANGUARD INV FDS ICVC-VANG FTSE DEV WOR LD EX - UK EQT IND	0	593.935	593.935
**D	VANGUARD INV F ICVC-VANGUARD FTSE DEV EUROPE EX-UK EQ INDEX	0	1.052.268	1.052.268
**D	VANGUARD INV FUNDS ICVC-VANGUARD FTSE GLOB ALL CAP IND FUND	0	23.719	23.719
**D	PUBLIC AUTHORITY FOR SOCIAL INSURANCE	0	19.740	19.740
**D	MULTI-MANAGER ICVC - MULTI-MANAGER UKEQUITY INCOME FUND	0	252.752	252.752
**D	SCOTTISH WIDOWS INV SOL F ICVC- FUNDAMENTAL INDEX	0	768.398	768.398
**D	INVESTEC FUNDS SERIES II GLOBAL ENERGY FUND	0	169.303	169.303
**D	INVESTEC FUNDS SERIES I - ENHANCED NATURAL RESOURCES FUND	0	72.693	72.693
**D	SCOTTISH WIDOWS OVERSEAS GROWTH INV F ICVC - EURO GROWTH	0	836.299	836.299
**D	SCOTTISH WIDOWS OVERSEAS GROWTH INV FUNDS ICVC-GLOBAL	0	239.298	239.298
**D	SCOTTISH WIDOWS INV SOLUTIONS F ICVC- EUROPEAN (EX UK) EQ FD	0	509.847	509.847
**D	ARROWSTREET ACWI EX US ALPHA EXTENSION TRUST FUND U	0	184.173	184.173
**D	ARROWSTREET EAFE ALPHA EXTENSION TRUST FUND	0	92.312	92.312
**D	CATHOLIC ENDOWMENT FUND, LP	0	9.258	9.258
**D	PINEBRIDGE GLOBAL DYNAMIC ASSET ALLOCATION FUND LLC	0	385	385
**D	MONETARY AUTHORITY OF SINGAPORE	0	1.160.013	1.160.013
**D	SPARINVEST GLOBAL VALUE	0	82.129	82.129
**D	MEDIOLANUM GESTIONE FONDI SGR - FLESSIBILE FUTURO ITALIA	0	5.000.000	5.000.000
**D	EPSILON SGR - EPSILON QVALUE	0	2.804	2.804
**D	EPSILON SGR - EPSILON FLESSIBILE AZIONI EURO FEBBRAIO 2021	0	1.080	1.080
**D	EPSILON SGR - EPSILON FLESSIBILE AZIONI EURO NOVEMBRE 2020	0	3.314	3.314
**D	EPSILON SGR - EPSILON FLESSIBILE AZIONI EURO SETTEMBRE 2020	0	4.515	4.515
**D	EPSILON SGR - EPSILON FLESSIBILE AZIONI EURO GIUGNO 2021	0	307	307
**D	EPSILON SGR - EPSILON FLESSIBILE AZIONI EURO APRILE 2021	0	465	465
**D	EURIZON CAPITAL SGR - EURIZON TOP SELEC EQUILIBRIO DIC 2024	0	8.739	8.739
**D	EURIZON CAPITAL SGR - EURIZON MULTIASET REDDITO MARZO 2022	0	36.360	36.360
**D	EURIZON CAPITAL SGR - EURIZON TOP SELECTION DICEMBRE 2023	0	17.741	17.741
**D	EURIZON CAPITAL SGR - EURIZON TOP SELEC EQUILIBRIO MAG 2024	0	7.057	7.057
**D	EURIZON CAPITAL SGR - EURIZON TOP SELEC PRUDENTE DIC 2023	0	1.401	1.401
**D	EURIZON CAPITAL SGR - EURIZON TOP SELECTION MAGGIO 2023	0	190.407	190.407
**D	EURIZON CAPITAL SGR - EURIZON TRAGUARDO 40 FEBBRAIO 2022	0	63.066	63.066
**D	EURIZON CAPITAL SGR - EURIZON TOP SELECTION MARZO 2023	0	199.351	199.351
**D	EURIZON CAPITAL SGR - EURIZON MULTIASET REDDITO MARZO 2023	0	44.915	44.915
**D	EURIZON CAPITAL SGR - EURIZON GLOBAL MULTIASET SEL SET 2022	0	10.400	10.400
**D	EURIZON CAPITAL SGR - EURIZON DISCIPLINA GLOBALE MARZO 2024	0	14.807	14.807
**D	EURIZON CAPITAL SGR - EURIZON MULTIASET REDDITO OTT 2020	0	17.205	17.205
**D	EURIZON CAPITAL SGR - EURIZON TOP SELEC PRUDENTE MARZO 2024	0	2.965	2.965

## LISTA ESITO DELLE VOTAZIONE

Oggetto: **Relazione sulla politica in materia di remunerazione e sui compensi corrisposti (II Sez.): compensi corrisposti.****FAVOREVOLI**

Badge	Ragione Sociale	Proprio	Delega	Totale
**D	EURIZON CAPITAL SGR - EURIZON INCOME STRATEGY OTTOBRE 2024	0	190.253	190.253
**D	EURIZON CAPITAL SGR - EURIZON CEDOLA ATTIVA TOP GIUGNO 2023	0	97.404	97.404
**D	EURIZON CAPITAL SGR - EURIZON CEDOLA ATTIVA TOP APRILE 2023	0	30.913	30.913
**D	EURIZON CAPITAL SGR - EURIZON CEDOLA ATTIVA TOP APRILE 2021	0	13.532	13.532
**D	EURIZON CAPITAL SGR - EURIZON PROGETTO ITALIA 70	0	1.015.970	1.015.970
**D	EURIZON CAPITAL SGR - EURIZON MULTIASET REDDITO NOV 2020	0	26.939	26.939
**D	EURIZON CAPITAL SGR - EURIZON MULTIASET REDDITO LUGLIO 2022	0	72.101	72.101
**D	EURIZON CAPITAL SGR - EURIZON TOP STAR APRILE 2023	0	82.753	82.753
**D	EURIZON CAPITAL SGR - EURIZON TOP SELEC PRUDENTE GIU 2024	0	2.714	2.714
**D	EURIZON CAPITAL SGR - EURIZON DEFENSIVE TOP SELEC MAR 2025	0	1.697	1.697
**D	EURIZON CAPITAL SGR - EURIZON OPPORTUNITY SELECT LUGLIO 2023	0	17.640	17.640
**D	EURIZON CAPITAL SGR - EURIZON MULTIASET REDDITO MAGGIO 2020	0	30.653	30.653
**D	EURIZON CAPITAL SGR - EURIZON TOP SELEC CRESCITA GIU 2024	0	11.701	11.701
**D	EURIZON CAPITAL SGR - EURIZON MULTIASET REDDITO LUGLIO 2023	0	26.480	26.480
**D	EURIZON CAPITAL SGR - EURIZON DEFENSIVE TOP SELEC LUG 2024	0	2.562	2.562
**D	EURIZON CAPITAL SGR - EURIZON DEFENSIVE TOP SELEC OTT 2023	0	3.787	3.787
**D	EURIZON CAPITAL SGR - EURIZON MULTIASET REDDITO GIUGNO 2020	0	20.299	20.299
**D	EURIZON CAPITAL SGR - EURIZON DISCIPLINA ATTIVA DIC 2022	0	21.912	21.912
**D	EURIZON CAPITAL SGR - EURIZON MULTIASET VALUTARIO OTT 2023	0	50.047	50.047
**D	EURIZON CAPITAL SGR - EURIZON TOP SELEC CRESCITA SETT 2024	0	13.468	13.468
**D	EURIZON CAPITAL SGR - EURIZON AZIONI ITALIA	0	1.464.127	1.464.127
**D	EURIZON CAPITAL SGR - EURIZON TOP SELEC PRUDENTE DIC 2024	0	2.695	2.695
**D	EURIZON CAPITAL SGR - EURIZON CEDOLA ATTIVA TOP DIC 2020	0	6.047	6.047
**D	EURIZON CAPITAL SGR - EURIZON TOP SELEC EQUILIBRIO MAR 2024	0	9.636	9.636
**D	EURIZON CAPITAL SGR - EURIZON DISCIPLINA ATTIVA OTTOBRE 2021	0	52.500	52.500
**D	EURIZON CAPITAL SGR - EURIZON TOP SELEC CRESCITA DIC 2023	0	3.676	3.676
**D	EURIZON CAPITAL SGR - EURIZON TOP SELEC CRESCITA MAR 2025	0	8.560	8.560
**D	EURIZON CAPITAL SGR - EURIZON CEDOLA ATTIVA TOP OTTOBRE 2022	0	22.808	22.808
**D	EURIZON CAPITAL SGR - EURIZON TOP SELECTION DICEMBRE 2022	0	431.452	431.452
**D	EURIZON CAPITAL SGR - EURIZON CEDOLA ATTIVA TOP APRILE 2022	0	34.420	34.420
**D	EURIZON CAPITAL SGR - EURIZON MULTIASET REDDITO MAGGIO 2023	0	41.437	41.437
**D	EURIZON CAPITAL SGR - EURIZON CEDOLA ATTIVA TOP MAGGIO 2023	0	33.559	33.559
**D	EURIZON CAPITAL SGR - EURIZON MULTIASET VALUTARIO MAR 2024	0	31.530	31.530
**D	EURIZON CAPITAL SGR - EURIZON MULTIASET STRAT FLESS MAG 23	0	22.471	22.471
**D	EURIZON CAPITAL SGR - EURIZON DISCIPLINA ATTIVA MARZO 2022	0	26.505	26.505
**D	EURIZON CAPITAL SGR - EURIZON MULTIASET REDDITO MAGGIO 2021	0	9.593	9.593
**D	EURIZON CAPITAL SGR - EURIZON MULTIASET REDDITO MAGGIO 2022	0	43.205	43.205
**D	EURIZON CAPITAL SGR - EURIZON TOP SELECTION LUGLIO 2023	0	52.432	52.432
**D	EURIZON CAPITAL SGR - EURIZON MULTIASET VALUTARIO DIC 2024	0	37.846	37.846
**D	EURIZON CAPITAL SGR - EURIZON DEFENSIVE TOP SELEC DIC 2024	0	728	728
**D	EURIZON CAPITAL SGR - EURIZON MULTIASET REDDITO DIC 2019	0	8.276	8.276
**D	EURIZON CAPITAL SGR - EURIZON TOP SELEC PRUDENTE MARZO 2025	0	2.135	2.135
**D	EURIZON CAPITAL SGR - EURIZON CEDOLA ATTIVA TOP MAGGIO 2021	0	18.318	18.318

## LISTA ESITO DELLE VOTAZIONE

Oggetto: **Relazione sulla politica in materia di remunerazione e sui compensi corrisposti (II Sez.): compensi corrisposti.****FAVOREVOLI**

Badge	Ragione Sociale	Proprio	Delega	Totale
**D	EURIZON CAPITAL SGR - EURIZON TOP SELEC CRESCITA DIC 2024	0	12.525	12.525
**D	EURIZON CAPITAL SGR - EURIZON CEDOLA ATTIVA TOP MAGGIO 2020	0	5.223	5.223
**D	EURIZON CAPITAL SGR - EURIZON MULTIASET VALUTARIO OTT 2024	0	104.984	104.984
**D	EURIZON CAPITAL SGR - EURIZON MULTIASET STRAT FLESS OTT 23	0	17.201	17.201
**D	EURIZON CAPITAL SGR - EURIZON PROGETTO ITALIA 40	0	963.240	963.240
**D	EURIZON CAPITAL SGR - EURIZON DEFENSIVE TOP SELEC MAR 2024	0	5.540	5.540
**D	EURIZON CAPITAL SGR - EURIZON MULTIASET STRAT FLESS GIU 23	0	19.666	19.666
**D	EURIZON CAPITAL SGR - EURIZON DEFENSIVE TOP SELEC MAG 2024	0	1.836	1.836
**D	EURIZON CAPITAL SGR - EURIZON MULTIASET REDDITO DIC 2022	0	30.607	30.607
**D	EURIZON CAPITAL SGR - EURIZON DISCIPLINA GLOBALE MAGGIO 2024	0	3.612	3.612
**D	EURIZON CAPITAL SGR - EURIZON MULTIASET VALUTARIO DIC 2023	0	18.164	18.164
**D	EURIZON CAPITAL SGR - EURIZON MULTIASET REDDITO APRILE 2021	0	18.315	18.315
**D	EURIZON CAPITAL SGR - EURIZON DISCIPLINA ATTIVA MAGGIO 2022	0	53.191	53.191
**D	EURIZON CAPITAL SGR - EURIZON CEDOLA ATTIVA TOP GIUGNO 2022	0	21.140	21.140
**D	EURIZON CAPITAL SGR - EURIZON DISCIPLINA ATTIVA SETT 2022	0	54.636	54.636
**D	EURIZON CAPITAL SGR - EURIZON TOP SELEC EQUILIBRIO MAR 2025	0	9.643	9.643
**D	EURIZON CAPITAL SGR - EURIZON TOP SELEC CRESCITA MAG 2024	0	8.793	8.793
**D	EURIZON CAPITAL SGR - EURIZON CEDOLA ATTIVA TOP OTTOBRE 2020	0	8.489	8.489
**D	EURIZON CAPITAL SGR - EURIZON MULTIASET REDDITO OTT 2022	0	85.205	85.205
**D	EURIZON CAPITAL SGR - EURIZON CEDOLA ATTIVA TOP GIUGNO 2020	0	3.753	3.753
**D	EURIZON CAPITAL SGR - EURIZON TOP SELEC EQUILIBRIO SETT 2024	0	13.979	13.979
**D	EURIZON CAPITAL SGR - EURIZON CEDOLA ATTIVA TOP NOV 2022	0	49.876	49.876
**D	EURIZON CAPITAL SGR - EURIZON DEFENSIVE TOP SELEC LUG 2023	0	7.246	7.246
**D	EURIZON CAPITAL SGR - EURIZON MULTIASET REDDITO OTT 2021	0	36.287	36.287
**D	EURIZON CAPITAL SGR - EURIZON DISCIPLINA ATTIVA DIC 2021	0	24.167	24.167
**D	EURIZON CAPITAL SGR - EURIZON TOP SELECTION GENNAIO 2023	0	69.977	69.977
**D	EURIZON CAPITAL SGR - EURIZON MULTIASET VALUTARIO LUG 2024	0	76.207	76.207
**D	EURIZON CAPITAL SGR - EURIZON MULTIASET VALUTARIO MAR 2025	0	66.652	66.652
**D	EURIZON CAPITAL SGR - EURIZON TOP SELECTION SETTEMBRE 2023	0	38.336	38.336
**D	EURIZON CAPITAL SGR - EURIZON DISCIPLINA ATTIVA LUGLIO 2022	0	42.188	42.188
**D	EURIZON CAPITAL SGR - EURIZON TOP SELEC EQUILIBRIO GIU 2024	0	11.438	11.438
**D	EURIZON CAPITAL SGR - EURIZON TOP SELEC CRESCITA MARZO 2024	0	6.260	6.260
**D	EURIZON CAPITAL SGR - EURIZON HIGH INCOME DICEMBRE 2021	0	85.552	85.552
**D	EURIZON CAPITAL SGR - EURIZON TOP SELEC PRUDENTE MAGGIO 2024	0	2.698	2.698
**D	EURIZON CAPITAL SGR - EURIZON TOP SELEC PRUDENTE SETT 2024	0	2.773	2.773
**D	EURIZON CAPITAL SGR - EURIZON INCOME MULTISTRATEGY MAR 2022	0	18.485	18.485
**D	EURIZON CAPITAL SGR - EURIZON CEDOLA ATTIVA TOP OTTOBRE 2023	0	176.091	176.091
**D	EURIZON CAPITAL SGR - EURIZON MULTIASET REDDITO GIUGNO 2021	0	37.232	37.232
**D	EURIZON CAPITAL SGR - EURIZON MULTIASET VALUTARIO MAG 2024	0	33.826	33.826
**D	EURIZON CAPITAL SGR - EURIZON DEFENSIVE TOP SELEC DIC 2023	0	567	567
**D	EURIZON CAPITAL SGR - EURIZON CEDOLA ATTIVA TOP LUGLIO 2020	0	2.637	2.637
**D	EURIZON CAPITAL SGR - EURIZON MULTIASET REDDITO OTT 2023	0	8.191	8.191
**D	EURIZON CAPITAL SGR - EURIZON PIR ITALIA AZIONI	0	124.080	124.080

## LISTA ESITO DELLE VOTAZIONE

Oggetto: **Relazione sulla politica in materia di remunerazione e sui compensi corrisposti (II Sez.): compensi corrisposti.****FAVOREVOLI**

Badge	Ragione Sociale	Proprio	Delega	Totale
**D	EURIZON CAPITAL SGR - EURIZON DEFENSIVE TOP SELEC OTT 2024	0	2.187	2.187
**D	EURIZON CAPITAL SGR - EURIZON CEDOLA ATTIVA TOP MAGGIO 2022	0	39.701	39.701
**D	EURIZON CAPITAL SGR - EURIZON CEDOLA ATTIVA TOP LUGLIO 2021	0	21.620	21.620
**D	EURIZON CAPITAL SGR - EURIZON TOP SELEC CRESCITA MAG 2025	0	1.945	1.945
**D	EURIZON CAPITAL SGR - EURIZON MULTIASET REDDITO APRILE 2020	0	25.324	25.324
**D	EURIZON CAPITAL SGR - EURIZON TOP SELEC PRUDENTE MAG 2025	0	492	492
**D	EURIZON CAPITAL SGR - EURIZON CEDOLA ATTIVA TOP OTTOBRE 2021	0	9.673	9.673
**D	EURIZON CAPITAL SGR - EURIZON MULTIASET REDDITO DIC 2021	0	32.188	32.188
**D	EURIZON CAPITAL SGR - EURIZON CEDOLA ATTIVA TOP DIC 2021	0	10.856	10.856
**D	EURIZON CAPITAL SGR - EURIZON TOP SELEC EQUILIBRIO MAG 2025	0	2.306	2.306
**D	STG PFDS CORP EXPRESS MANDAAT ALLIANCE CAPITA	0	15.894	15.894
**D	STICHTING TELEGRAAF PENSIOENFONDS 1959	0	19.834	19.834
**D	ONDERLINGE LEVENSVERZEKERING MAATSCHAPPIJ `S-GRAVENHAGE UA	0	186.000	186.000
**D	THE CANADA LIFE ASSURANCE COMPANY	0	4	4
**D	THE CANADA LIFE ASSURANCE COMPANY	0	1	1
**D	CO-OPERATIVE SUPERANNUATION SOCIETY PENSION PLAN	0	1	1
**D	THE GREAT-WEST LIFE ASSURANCE COMPANY	0	136.915	136.915
**D	THE GREAT-WEST LIFE ASSURANCE COMPANY	0	8.674	8.674
**D	COUNSEL DEFENSIVE GLOBAL EQUITY	0	2.085	2.085
**D	COUNSEL GLOBAL LOW VOLATILITY EQU	0	66.421	66.421
**D	IPC MULTI-FACTOR INTERNATIONAL EQUITY	0	11.984	11.984
**D	INVESTORS LOW VOLATILITY GLOBAL EQUITY FUND	0	907.115	907.115
**D	IPROFILE INTERNATIONAL EQUITY POOL	0	526.492	526.492
**D	IUOE LOCAL 793 MEMBERS PENSION BENEFIT TRUST OF ONTARIO	0	1	1
**D	LONDON LIFE INSURANCE COMPANY .	0	1	1
**D	LONDON LIFE INSURANCE COMPANY .	0	1	1
**D	LONDON LIFE INSURANCE COMPANY .	0	1	1
**D	LONDON LIFE INSURANCE COMPANY .	0	1	1
**D	LONDON LIFE INSURANCE COMPANY .	0	1	1
**D	LONDON LIFE INSURANCE COMPANY .	0	1	1
**D	LEITH WHEELER INTERNATIONAL EQUITY PLUS FUND	0	60.797	60.797
**D	GLOBAL ALL CAP EQUITY FUND (SETANTA)	0	11.289	11.289
**D	GLOBAL LOW VOLATILITY FUND (ILIM)	0	2.520	2.520
**D	GROWTH AND INCOME FUND (GWLIM)	0	2.821	2.821
**D	LONDON LIFE PATHWAYS INTERNATIONAL EQUITY FUND	0	6.796	6.796
**D	GLOBAL DIVIDEND CLASS (SETANTA)	0	167.816	167.816
**D	GROWTH AND INCOME CLASS (GWLIM)	0	22.986	22.986
**D	GLOBAL DIVIDEND FUND (SETANTA)	0	158.588	158.588
**D	GLOBAL EQUITY CLASS (SETANTA)	0	49.988	49.988
**D	MCLEAN & PARTNERS PRIVATE INTERNATIONAL EQUITY	0	228.000	228.000
**D	PURPOSE INTERNATIONAL DIVIDEND FUND	0	111.336	111.336
**D	PURPOSE FUND CORP	0	15.549	15.549
**D	RESOLUTE FOREIGN EQUITY MASTER TRUST FUND	0	558.599	558.599

## LISTA ESITO DELLE VOTAZIONE

Oggetto: **Relazione sulla politica in materia di remunerazione e sui compensi corrisposti (II Sez.): compensi corrisposti.****FAVOREVOLI**

Badge	Ragione Sociale	Proprio	Delega	Totale
**D	PIER 21 GLOBAL EQUITY POOL (SETANTA PIER 21 GLOBAL EQUITY POOL)	0	110.823	110.823
**D	PIER 21 EAFE EQUITY POOL (SETANT A)	0	31.100	31.100
**D	T. ROWE PRICE INTL CONCENTRATEDEQUITY POOL	0	2.637	2.637
**D	TD EMERALD INTERNATIONAL EQUITYINDEX FUND	0	1	1
**D	TD INTERNATIONAL INDEX FUND	0	1	1
**D	TD EUROPEAN INDEX FUND .	0	1	1
**D	TD INTERNATIONAL EQUITY INDEX ETF	0	1	1
**D	TD SYSTEMATIC INTERNATIONAL EQUITY LOW VOLATILITY ETF	0	1	1
**D	TD Q GLOBAL DIVIDEND ETF	0	1	1
**D	IMPERIAL INTERNATIONAL EQUITY POOL	0	104.284	104.284
**D	FIRST ASSET MORNINGSTAR INTERNATIONAL VALUE INDEX ETF	0	131.292	131.292
**D	WINDWISE MSCI EAFE INDEX NON-LENDING, FUND FOR EXEMPT ORG.	0	121.868	121.868
**D	CIBC INTERNATIONAL INDEX FUND	0	1	1
**D	CIBC EUROPEAN INDEX FUND	0	15.725	15.725
**D	CIBC POOLED INTERNATIONAL EQUITY INDEX FUND	0	12.831	12.831
**D	AXA WORLD FUNDS	0	125.263	125.263
**D	BLACKROCK GLOBAL INDEX FUNDS	0	8.552	8.552
**D	INDEXIQ	0	125.256	125.256
**D	MFS MERIDIAN FUNDS	0	1.748.842	1.748.842
**D	MFS INVESTMENT FUNDS	0	898.557	898.557
**D	INVESTEC GLOBAL STRATEGY FUND	0	1.215.994	1.215.994
**D	ISHARES MSCI EAFE INTERNATIONAL INDEX FUND	0	1.073.957	1.073.957
**D	ISHARES MSCI ACWI ETF	0	556.940	556.940
**D	ISHARES MSCI ACWI EX US ETF	0	439.950	439.950
**D	ISHARES GLOBAL ENERGY ETF	0	1.421.213	1.421.213
**D	ISHARES MSCI EUROZONE ETF	0	2.366.924	2.366.924
**D	ISHARES EUROPE ETF	0	423.798	423.798
**D	ISHARES MSCI EAFE ETF	0	9.360.438	9.360.438
**D	ISHARES MSCI EAFE VALUE ETF	0	2.077.171	2.077.171
**D	ISHARES MSCI KOKUSAI ETF	0	8.778	8.778
**D	ISHARES MSCI ITALY ETF	0	1.403.261	1.403.261
**D	ISHARES INTERNATIONAL SELECT DIVIDEND ETF	0	5.426.024	5.426.024
**D	ISHARES CORE MSCI EUROPE ETF	0	884.441	884.441
**D	ISHARES EDGE MSCI MIN VOL EUROPE ETF	0	3.466	3.466
**D	ISHARES EDGE MSCI INTL VALUE FACTOR ETF	0	143.113	143.113
**D	ISHARES EDGE MSCI INTL SIZE FACTOR ETF	0	572	572
**D	ISHARES ESG MSCI EAFE ETF	0	495.389	495.389
**D	ISHARES MSCI GLOBAL ENERGY PRODUCERS ETF	0	71.360	71.360
**D	ISHARES MSCI WORLD ETF	0	48.255	48.255
**D	ISHARES CORE MSCI EAFE ETF	0	10.981.295	10.981.295
**D	ISHARES CORE MSCI TOTAL INTERNATIONAL STOCK ETF	0	2.050.848	2.050.848
**D	ISHARES CORE MSCI INTERNATIONAL DEVELOPED MARKETS ETF	0	406.520	406.520
**D	ISHARES CORE MSCI EAFE IMI INDEX ETF	0	434.660	434.660



## LISTA ESITO DELLE VOTAZIONE

Oggetto: **Relazione sulla politica in materia di remunerazione e sui compensi corrisposti (II Sez.): compensi corrisposti.****FAVOREVOLI**

Badge	Ragione Sociale	Proprio	Delega	Totale
**D	ISHARES MSCI EUROPE IMI INDEX ETF	0	48.179	48.179
**D	ISHARES ESG MSCI EAFE INDEX ETF	0	3.190	3.190
**D	ISHARES INTERNATIONAL FUNDAMENTAL INDEX ETF	0	42.781	42.781
**D	ISHARES GLOBAL MONTHLY DIVIDEND INDEX ETF (CAD-HEDGED)	0	48.990	48.990
**D	CONNECTICUT GENERAL LIFE INSURANCE COMPANY	0	6.036	6.036
**D	TOTAL INTERNATIONAL EX U.S. INDEX MASTER PORTFOLIO OF MASTER INV	0	129.285	129.285
**D	ARROWSTREET INTERNATIONAL EQUITY EAFE TRUST FUND	0	159.007	159.007
**D	ARROWSTREET INTERNATIONAL EQUITY ACWI EX US TRUST FUND	0	915.726	915.726
**D	UNITED TECHNOLOGIES CORPORATION EMPLOYEE SAVINGS PLAN MASTER TRU	0	285.167	285.167
**D	BEAR CREEK INC.	0	7.851	7.851
**D	COMMONFUND DIRECT SERIES LLC - CF TROWE PRICE EUROPEAN EQUITY SE	0	504.840	504.840
**D	CITY UNIVERSITY OF NEW YORK	0	3.394	3.394
**D	MICROSOFT CORPORATION SAVINGS PLUS 401(K) PLAN	0	377.967	377.967
**D	MFS INTERNATIONAL EQUITY FUND II	0	827.691	827.691
**D	MFS INTERNATIONAL EQUITY FUND	0	266.564	266.564
**D	MFS GLOBAL EQUITY VALUE FUND	0	163.544	163.544
**D	FEG SELECT	0	100.989	100.989
**D	FEDEX CORPORATION EMPLOYEES PENSION TRUST	0	120.123	120.123
**D	FRANKLIN TEMPLETON ETF TRUST - FRANKLIN FTSE EUROPE ETF	0	65.250	65.250
**D	FRANKLIN TEMPLETON ETF TRUST - FRANKLIN FTSE ITALY ETF	0	23.241	23.241
**D	FRANKLIN FTSE EUROPE EX U.K. INDEX ETF	0	34.521	34.521
**D	FRANKLIN TEMPLETON ETF TRUST - FRANKLIN FTSE EUROPE HEDGED ETF	0	1.283	1.283
**D	FRANKLIN TEMPLETON ETF TRUST-FRANKLIN LIBERTY SYSTEMATIC STYLE P	0	13.980	13.980
**D	HAND COMPOSITE EMPLOYEE BENEFIT TRUST	0	29.912	29.912
**D	PIMCO BALANCED INCOME FUND (CANADA)	0	3.994	3.994
**D	HARTFORD MULTI-ASSET INCOME FUND	0	5.977	5.977
**D	HARTFORD INTERNATIONAL EQUITY FUND	0	142.761	142.761
**D	THE HARTFORD INTERNATIONAL VALUE FUND	0	1.849.170	1.849.170
**D	THE HARTFORD GLOBAL REAL ASSET FUND	0	111.035	111.035
**D	ROCHE U.S. RETIREMENT PLANS MASTER TRUST	0	116.434	116.434
**D	KAISER FOUNDATION HEALTH PLAN INC RETIREE HEALTH AND WELFARE PLA	0	47.304	47.304
**D	FIRST CHURCH OF CHRIST SCIENTIST	0	11.372	11.372
**D	JANUS CAPITAL MANAGEMENT LLC	0	360	360
**D	INTECH GLOBAL ALL COUNTRY ENHANCED INDEX FUND LLC	0	1.694	1.694
**D	SUNAMERICA EQUITY FUNDS AIG INTERNATIONAL DIVIDEND STRATEGY FUND	0	69.019	69.019
**D	SUNAMERICA SPECIALTY SERIES AIG INCOME EXPLORER FUND	0	26.033	26.033
**D	SEASONS SERIES TRUST SA PUTNAM ASSET ALLOCATION DIVERSIFIED GROW	0	9.207	9.207
**D	SUNAMERICA SERIES TRUST SA JPM DIVERSIFIED BALANCED PORTFOLIO	0	3.338	3.338
**D	SEASONS SERIES TRUST SA MULTI-MANAGED INTERNATIONAL EQUITY PORTF	0	20.019	20.019
**D	SUNAMERICA SERIES TRUST SA BLACKROCK VCP GLOBAL MULTI ASSET PORT	0	1.769	1.769
**D	SUNAMERICA SERIES TRUST- SA SCHROEDERS VCP GLOBAL ALLOCATION PORT	0	5.525	5.525
**D	SUNAMERICA SERIES TRUST - SA INTERNATIONAL INDEX PORTFOLIO	0	83.596	83.596
**D	SUNAMERICA SERIES TRUST SA TEMPLETON FOREIGN VALUE PORTFOLIO	0	547.648	547.648

## LISTA ESITO DELLE VOTAZIONE

Oggetto: **Relazione sulla politica in materia di remunerazione e sui compensi corrisposti (II Sez.): compensi corrisposti.****FAVOREVOLI**

Badge	Ragione Sociale	Proprio	Delega	Totale
**D	KP INTERNATIONAL EQUITY FUND	0	276.898	276.898
**D	CAYMAN ISLANDS CHAMBER OF COMMERCE PENSION FUND	0	22.366	22.366
**D	COUNTY OF LOS ANGELES DEFERRED COMPENSATION AND THRIFT PLAN	0	34.560	34.560
**D	LVIP MONDRIAN INTERNATIONAL VALUE FUND	0	1.741.130	1.741.130
**D	LVIP SSGA INTERNATIONAL INDEX FUND	0	596.325	596.325
**D	COUNTY OF LOS ANGELES SAVINGS PLAND THRIFT PLAN	0	127.277	127.277
**D	RHUMBLINE INTERNATIONAL POOLED INDEX TRUST	0	46.485	46.485
**D	ALLIANCEBERNSTEIN INTERNATIONAL ALL-COUNTRY PASSIVE SERIES	0	6.133	6.133
**D	TALCOTT RESOLUTION LIFE INSURANCE COMPANY	0	20.230	20.230
**D	NEW YORK STATE DEFERRED COMPENSATION PLAN	0	45.595	45.595
**D	NORTHWESTERN MUTUAL SERIES FUND, INC. - INTERNATIONAL EQUITY POR	0	1.246.735	1.246.735
**D	NORTHWESTERN MUTUAL SERIES FUND, INC. - RESEARCH INTERNATIONAL C	0	445.100	445.100
**D	CITY OF NEW YORK GROUP TRUST	0	13.000	13.000
**D	CITY OF NEW YORK GROUP TRUST	0	15.000	15.000
**D	CITY OF NEW YORK GROUP TRUST	0	7.329	7.329
**D	CITY OF NEW YORK GROUP TRUST	0	9.679	9.679
**D	CITY OF NEW YORK GROUP TRUST	0	21.590	21.590
**D	CITY OF NEW YORK GROUP TRUST	0	14.329	14.329
**D	CITY OF NEW YORK GROUP TRUST	0	25.450	25.450
**D	CITY OF NEW YORK GROUP TRUST	0	21.060	21.060
**D	CITY OF NEW YORK GROUP TRUST	0	24.470	24.470
**D	CITY OF NEW YORK GROUP TRUST	0	337.158	337.158
**D	CITY OF NEW YORK GROUP TRUST	0	291.955	291.955
**D	CITY OF NEW YORK GROUP TRUST	0	261.740	261.740
**D	CITY OF NEW YORK GROUP TRUST	0	21.930	21.930
**D	FIDELITY COVINGTON TRUST: FIDELITY INTL VALUE FACTOR ETF	0	6.571	6.571
**D	FIDELITY COVINGTON TRUST: FIDELITY TARGETED INTL FACTOR ETF	0	773	773
**D	PIMCO RAE INTERNATIONAL FUND LLC	0	239.284	239.284
**D	PIMCO EQUITY SERIES: PIMCO DIVIDEND AND INCOME FUND	0	55.718	55.718
**D	PIMCO EQUITY SERIES: PIMCO RAE INTERNATIONAL FUND	0	401.268	401.268
**D	PRINCIPAL DIVERSIFIED REAL ASSET CIT	0	70.820	70.820
**D	ARROWSTREET (CANADA) INTERNATIONAL DEVELOPED MARKET EX US FUND I	0	40.707	40.707
**D	PUTNAM WORLD TRUST	0	4.026	4.026
**D	PES:PIMCO RAFI DYNAMIC MULTI-FACTOR INTERNATIONAL EQUITY ETF	0	4.420	4.420
**D	ALASKA COMMON TRUST FUND	0	110.211	110.211
**D	RUSSELL INVESTMENTS INSTITUTIONAL FUNDS, LLC INTERNATIONAL EQUIT	0	7.605	7.605
**D	RUSSELL INVESTMENTS INSTITUTIONAL FUNDS, LLC GLOBAL EQUITY PLUS	0	433	433
**D	INTERNATIONAL PUBLIC EQUITY, LLC	0	81.402	81.402
**D	SSGA MSCI ACWI EX-USA INDEX NON-LENDING DAILY TRUST	0	57.097	57.097
**D	SERVICES GROUP OF AMERICA INC	0	660	660
**D	HARTFORD SCHRODERS INTERNATIONAL MULTI-CAP VALUE FUND	0	898.301	898.301
**D	SIERRA/TEMPLETON INTERNATIONAL EQUITY TRUST	0	38.530	38.530
**D	WILMINGTON TRUST COLLECTIVE INVESTMENT TRUST	0	1.046.567	1.046.567

## LISTA ESITO DELLE VOTAZIONE

Oggetto: **Relazione sulla politica in materia di remunerazione e sui compensi corrisposti (II Sez.): compensi corrisposti.****FAVOREVOLI**

Badge	Ragione Sociale	Proprio	Delega	Totale
**D	ROMAN CATHOLIC BISHOP OF SPRINGFIELD A CORPORATION SOLE	0	1.746	1.746
**D	TEMPLETON INTERNATIONAL EQUITY FUND	0	887.233	887.233
**D	TENNESSEE CONSOLIDATED RETIREMENT SYSTEM	0	2.271.144	2.271.144
**D	VANGUARD FTSE DEVELOPED EUROPE ALL CAP INDEX ETF	0	36.025	36.025
**D	VANGUARD FTSE DEVELOPED ALL CAP EX NORTH AMERICA INDEX ETF	0	161.093	161.093
**D	VANGUARD DEVELOPED ALL-CAP EX NORTH AMERICA EQUITY INDEX POOLED	0	13.641	13.641
**D	VANGUARD GLOBAL VALUE FACTOR ETF	0	1.651	1.651
**D	VANGUARD FTSE DEVELOPED EX NORTH AMERICA HIGH DIVIDEND YIELD IND	0	4.218	4.218
**D	WELLS FARGO BK DECL OF TRUST ESTABL INVEST FUNDS EMPLOYEE BEN TR	0	88.114	88.114
**D	WELLINGTON COMPOUND GROWTH, L.P.	0	13.891	13.891
**D	WILMINGTON TRUST COLLECTIVE INVESTMENT TRUST	0	273.089	273.089
**D	VANGUARD ENERGY FUND	0	195.191	195.191
**D	VANGUARD ENERGY FUND	0	1.556.280	1.556.280
**D	VANGUARD TOTAL WORLD STOCK INDEX FUND	0	907.518	907.518
**D	VANGUARD DEVELOPED MARKETS INDEX FUND	0	16.096.177	16.096.177
**D	HC CAPITAL TRUST- THE INSTITUTIONAL INTERNATIONAL EQUITY PORTFOLIO	0	210.749	210.749
**D	HC CAPITAL TRUST - THE ESG GROWTH PORTFOLIO	0	6.471	6.471
**D	HC CAPITAL TRUST- THE CATHOLIC SRI GROWTH PORTFOLIO	0	3.820	3.820
**D	ARKWRIGHT, LLC	0	11.841	11.841
**D	INTERNATIONAL MONETARY FUND	0	156.511	156.511
**D	PUTNAM VARIABLE TRUST - PUTNAM VT GLOBAL ASSET ALLOCATION FUND	0	4.148	4.148
**D	PUTNAM DYNAMIC ASSET ALLOCATION GROWTH FUND	0	104.565	104.565
**D	PUTNAM DYNAMIC ASSET ALLOCATION BALANCED FUND	0	68.741	68.741
**D	PUTNAM DYNAMIC ASSET ALLOCATION CONSERVATIVE FUND	0	22.190	22.190
**D	PUTNAM TOTAL RETURN TRUST	0	6.360	6.360
**D	PUTNAM RETIREMENT ADVANTAGE GAA GROWTH PORTFOLIO	0	67.787	67.787
**D	PUTNAM RETIREMENT ADVANTAGE GAA BALANCE PORTFOLIO	0	39.007	39.007
**D	PUTNAM RETIREMENT ADVANTAGE GAA CONSERVATIVE PORTFOLIO	0	11.034	11.034
**D	PUTNAM RETIREMENT ADVANTAGE GAA INCOME STRATEGIES PORTFOLIO	0	11.186	11.186
**D	PUTNAM RETIREMENT ADVANTAGE GAA EQUITY PORTFOLIO	0	22.292	22.292
**D	PUTNAM TOTAL RETURN FUND, LLC	0	4.583	4.583
**D	THE STATE OF NEVADA	0	8.971	8.971
**D	PUTNAM DYNAMIC ASSET ALLOCATION EQUITY FUND	0	2.331	2.331
**D	THORNBURG INVESTMENT INCOME BUILDER FUND	0	4.060.252	4.060.252
**D	CANADA PENSION PLAN INVESTMENT BOARD	0	10	10
2	AVV. DARIO TREVISAN RAPPRESENTANTE DESIGNATO IN QUALITA` DI DELEGATO E SUBDELEGATO AI SENSI DELL'ART. 135-NOVIES TUF	0		0
	0	0		
**D	CASSA DEPOSITI E PRESTITI S.P.A.	0	936.179.478	936.179.478
**D	MINISTERO DELL'ECONOMIA E DELLE FINANZE	0	157.552.137	157.552.137
**D	HC RENTE	0	23.656	23.656
**D	SIEMENS DC BALANCED SIEMENS FONDS INVEST GMBH	0	14.393	14.393
**D	SIEMENS-FONDS SIEMENS-RENTE SIEMENS FONDS INVEST GMBH	0	490.721	490.721

Assemblea Ordinaria del 13 maggio 2020

## LISTA ESITO DELLE VOTAZIONE

Oggetto: **Relazione sulla politica in materia di remunerazione e sui compensi corrisposti (II Sez.): compensi corrisposti.****FAVOREVOLI**

Badge	Ragione Sociale	Proprio	Delega	Totale
3	AVV. DARIO TREVISAN RAPPRESENTANTE DESIGNATO IN QUALITA` DI DELEGATO AI SENSI DELL'ART. 135-UNDECIES TUF		0	0
	0			
**D	FONDAZIONE ENPAM	0	18.252.116	18.252.116
**D	FONDAZIONE CASSA DI RISPARMIO DI MODENA	0	3.018.798	3.018.798
**D	CASSA NAZ. PREV. E ASS. INGEGNERI ARCH.L	0	12.687.050	12.687.050
<b>Totale voti</b>	1.980.713.350			
<b>Percentuale votanti %</b>	96,226579			
<b>Percentuale Capitale %</b>	54,502266			

## LISTA ESITO DELLE VOTAZIONE

Oggetto: **Relazione sulla politica in materia di remunerazione e sui compensi corrisposti (II Sez.): compensi corrisposti.****CONTRARI**

Badge	Ragione Sociale	Proprio	Delega	Totale
1	AVV. DARIO TREVISAN RAPPRESENTANTE DESIGNATO IN QUALITA` DI DELEGATO AI SENSI DELL'ART. 135-NOVIES TUF		0	0
	0			
**D	AVIVA INVESTORS	0	41.920	41.920
**D	UNION INVESTMENT INSTITUTIONAL GMBH	0	86.763	86.763
**D	DKB EUROPA FONDS BAYERNINVEST LUXEMBOURG	0	35.711	35.711
**D	BAYERNINVEST KVG MBH	0	21.450	21.450
**D	BAYERNINVEST KAPITALVERWALTUNGSGESELLSCH	0	30.058	30.058
**D	BAYERNINVEST KAPITALVERWALTUNGSGSELSCHAFT MBH	0	14.346	14.346
**D	BAYVK G2 FONDS	0	274.544	274.544
**D	BAYVK A4 FONDS	0	50.585	50.585
**D	CATHOLIC COMMUNITY FOUNDATION OF MINNESO	0	3.745	3.745
**D	INDEP ACTIONS CROISSANCE	0	309.000	309.000
**D	AMPLI MUTUELLE	0	17.400	17.400
**D	AVIVA PATRIMOINE	0	29.519	29.519
**D	AVIVA DIVERSIFIE	0	5.323	5.323
**D	FCP AVIVA INVESTORS SELECTION	0	27.140	27.140
**D	FCP AVIVA INVESTORS CONVICTION	0	252.423	252.423
**D	FCP AVIVA INVESTORS VALORISATION	0	153.453	153.453
**D	FCP AFER ACTIONS EURO	0	1.302.705	1.302.705
**D	FCP AVIVA PERFORMANCE	0	8.268	8.268
**D	FCP AVIVA ACTIONS EURO	0	137.595	137.595
**D	FCP AFER ACTIONS MONDE	0	141.801	141.801
**D	FCP AVIVA STRUCTURE INDEX 3	0	133.492	133.492
**D	FCPE HENKEL DVSF INT EXP	0	763	763
**D	FCP KLESIA K ACTIONS EURO	0	9.400	9.400
**D	FCP KLESIA K RETRAITE EURO	0	550.000	550.000
**D	INDEP AM	0	33.000	33.000
**D	CAISSE DES DEPOTS ET CONSIGNATIONS	0	11.404.476	11.404.476
**D	CAISSE DES DEPOTS ET CONSIGNATIONS	0	7.301.331	7.301.331
**D	CAISSE DES DEPOTS ET CONSIGNATIONS	0	46.959	46.959
**D	CAISSE DES DEPOTS ET CONSIGNATIONS	0	46.959	46.959
**D	FCP VILLIERS ACTIONS EUROPE CPR AM	0	283.139	283.139
**D	CAPACITY FONDS INSTITUTIONEL-ACTIONS ETRANGERES PIB	0	22.096	22.096
**D	CAPACITY FONDS INSTITUTIONNEL ACTIONS ETRANGERES	0	53.072	53.072
**D	KYBURG INSTITUTIONAL FUND - AKTIEN WELT	0	159.400	159.400
**D	BVK PERSONALVORSORGE DES KANTONS ZURICH	0	180.359	180.359
**D	MANAGED PORTFOLIO SERIES INTL SH FUND 1	0	9.452	9.452
**D	WESTPAC WHOLESALE UNHEDGED INT SHARE TRU	0	64.222	64.222
**D	BT WHOLESALE MULTI MANAG INTL SHARE FUND	0	25.277	25.277
**D	WSSP INTERNATIONAL EQUITIES TRUST	0	95.063	95.063
**D	MINISTRY OF ECONOMY AND FINANCE	0	252.161	252.161
**D	AVIVA LIFE & PENSIONS UK LIMITED	0	627.793	627.793
**D	VG V POOLFONDS PA1	0	131.020	131.020

## LISTA ESITO DELLE VOTAZIONE

Oggetto: **Relazione sulla politica in materia di remunerazione e sui compensi corrisposti (II Sez.): compensi corrisposti.****CONTRARI**

Badge	Ragione Sociale	Proprio	Delega	Totale
**D	AVIVA INVESTORS FUNDS ICVC-AVIVA INAVIVA INVESTORS FUNDS ICVC-AVIVA INCOME FUND	0	154.369	154.369
**D	AVIVA INVESTORS INVESTMENT FUNDS IC	0	40.454	40.454
**D	STICHTING PENSIOENFONDS VOOR HUISARTSEN	0	70.350	70.350
**D	LBPAM ISR AVENIR EURO	0	7.523	7.523
**D	FCP LBPAM ACTIONS VALUE EURO	0	1.098.291	1.098.291
**D	LBPAM ACTIONS EURO LARGE CAP	0	171.892	171.892
**D	LBPAM IRC ACTIONS ISR	0	279.386	279.386
**D	FCP LBPAM DIVERSIFIE FOCUS OBLIG 3 5	0	12.193	12.193
**D	FCP LBPAM IRC ACTIONS EURO MIN VAR	0	75.755	75.755
**D	FRIENDS LIFE FUNDS LIMITED	0	347.449	347.449
**D	FRIENDS LIFE AND PENSIONS LIMITED PIXHAM END	0	691.785	691.785
**D	AI 50:50 GLOBAL EQUITY FUND	0	395.107	395.107
**D	AI STRATEGIC GLOBAL EQUITY FUND	0	200.378	200.378
**D	CAISSE INTER ENTREP DE PREV PROFES CIEPP	0	215.849	215.849
**D	UNIVERSITE DE GENEVE	0	38.178	38.178
**D	BAYERNINVEST VECO-FONDS B. KAPITALVERWALTUNGSGESELLSCHAFT	0	25.918	25.918
**D	BAYERNINVEST VALUE PLUS FONDS	0	202.000	202.000
**D	BAYERN INVEST LIBI-FONDS B. KAPITALVERWALTUNGSGESELLSCHAFT	0	31.722	31.722
**D	SWISSCANTO FONDSLEITUNG AG	0	1.086.728	1.086.728
**D	PENSIONSKASSE DES BENDES PUBLICA	0	541.739	541.739
**D	BAYERNINVEST KAPITALVERWALTUNGSGESELLSCHAFT MBH	0	1.469.059	1.469.059
**D	LOMBARD ODIER FUNDS (SWITZERLAND) SA I3D	0	247.895	247.895
**D	FCP VILLIERS ACTIONS EUROPE SYST AGI	0	240.350	240.350
**D	RPTCL GRPF RAILPEN IVAL	0	2.071.245	2.071.245
**D	UPMC BMO FCP	0	43.704	43.704
**D	BNYMTD RM GLOBAL HIGH ALPHA FUND	0	42.855	42.855
**D	UPMC BMO PENSION	0	41.713	41.713
**D	UPMC BMO	0	28.891	28.891
**D	ZOETWAREN ROBECO MANAGED	0	44.405	44.405
**D	AL TRUST AKTIEN EUROPA SPK	0	18.779	18.779
**D	STICHTING BEDRIJFSPENSIOENFONDS VOOR	0	58.928	58.928
**D	STATE OF WISCONSIN INVESTMENT BOARD	0	1.430.771	1.430.771
**D	BOK KIC GEEQ2 0	0	5.546	5.546
**D	BOK KIC GPEQ0	0	20.626	20.626
**D	EMPLOYEES RETIREMENT TRUST OF BANK OF MONTREAL HARRIS	0	63.564	63.564
**D	CZ ANDELEN SSGA	0	30.092	30.092
**D	IOWA PUBLIC EMPLOYEES RETIREMENT SYSTEM	0	782.890	782.890
**D	AL TRUST H3 FONDS SPK	0	133.357	133.357
**D	AL TRUST FONDS SP 7 SPK	0	259.191	259.191
**D	BOA PENSION SSGA	0	127.027	127.027
**D	MI FONDS K10 SPK	0	60.161	60.161
**D	CITIBANK NEW YORK A.D.R. DEPT	0	19.668	19.668
**D	CITIBANK NEW YORK A.D.R. DEPT	0	3.734	3.734

## LISTA ESITO DELLE VOTAZIONE

Oggetto: **Relazione sulla politica in materia di remunerazione e sui compensi corrisposti (II Sez.): compensi corrisposti.****CONTRARI**

Badge	Ragione Sociale	Proprio	Delega	Totale
**D	CITIBANK NEW YORK A.D.R. DEPT	0	8.948	8.948
**D	CITIBANK NEW YORK A.D.R. DEPT	0	3.922	3.922
**D	CITIBANK NEW YORK A.D.R. DEPT	0	24.842	24.842
**D	CITIBANK NEW YORK A.D.R. DEPT	0	16.450	16.450
**D	CITIBANK NEW YORK A.D.R. DEPT	0	17.850	17.850
**D	CITIBANK NEW YORK A.D.R. DEPT	0	1.738	1.738
**D	LA BANQUE POSTALE A M. ARCALIS	0	15.096	15.096
**D	HALEVY A3	0	166.001	166.001
**D	SEI GLOBAL MASTER FUND PLC- TH	0	34.327	34.327
**D	SEI GLOBAL MASTER FUND PLC - T	0	50.740	50.740
**D	CNPASSURANCES	0	3.391.758	3.391.758
**D	REGARD SELECTIF ACTIONS MONDE	0	25.000	25.000
**D	REGARD ACTIONS DEVELOPPEMENT DURABLE	0	200.000	200.000
**D	REGARD SELECTIF ACTIONS EUROPEENNES	0	370.000	370.000
**D	AAE MG	0	40.000	40.000
**D	CNP TOCQUEVILLE VALUE EUROPE ISR	0	280.485	280.485
**D	LBPAM ACTIONS OPTI INDICE EURO	0	12.671	12.671
**D	LBPAM STRATEGIE PEA 2	0	70.311	70.311
**D	LBPAM ACTIONS EUROPE 50	0	66.266	66.266
**D	LBPAM STRATEGIE PEA 1	0	49.810	49.810
**D	TONI ACTIONS 100	0	137.731	137.731
**D	VIVACCIO ACTIONS	0	938.062	938.062
**D	LBPAM ACTIONS INDICE EURO	0	407.087	407.087
**D	LBPAM ACTIONS 80	0	133.250	133.250
**D	LBPAM ACTIONS EUROPE MONDE	0	88.781	88.781
**D	REGARD ACTIONS EURO	0	400.000	400.000
**D	LA BANQUE POSTALE ASSET MANAGEMENT	0	2.912	2.912
**D	ECOFI ACTIONS SCR	0	17.874	17.874
**D	RENDEMENT DIVERSIFIE M	0	29.623	29.623
**D	UNION INVESTMENT LUXEMBOURG SA	0	342.031	342.031
**D	UBS FUNDMANAGEMENT	0	90.190	90.190
**D	STICHTING DELA DEPOSITARY AND MANAGEMENT OUDE STADSGRACHT	0	493.462	493.462
**D	STICHTING PENSIOENFONDS VAN DE METALEKTRO (PME)	0	1.398.215	1.398.215
**D	CHURCH OF ENGLAND INVESTMENT FUND FOR PENSIONS	0	72.277	72.277
**D	RIVER AND MERCANTILE GLOBAL HIGH ALPHA FUND	0	26.124	26.124
**D	STICHTING INSTITUUT GAK	0	11.843	11.843
**D	WEST YORKSHIRE PENSION FUND	0	500.000	500.000
**D	MERSEYSIDE PENSION FUND	0	100.000	100.000
**D	STICHTING BEDRIJFSTAKPENSIOENFONDS VOOR HET SCHOONMAAK EN GLAZENWASSER SBEDRIJF	0	113.519	113.519
**D	STICHTING BEDRIJFSTAKPENSIOENFONDS VOOR HET BEROEPSVERVOER OVER DE WEG	0	1.034.724	1.034.724
**D	THE EUROPEAN ORGANIZATION FOR NUCLEAR RESEARCH PENSION FUND	0	394.816	394.816
**D	STICHTING BEDRIJFSTAKPENSIOEN FONDS VOOR DE DETAILHANDEL	0	465.674	465.674
**D	STICHTING PENSIOENFONDS METAAL EN TECHNIEK MN SERVICES	0	468.740	468.740

## LISTA ESITO DELLE VOTAZIONE

Oggetto: **Relazione sulla politica in materia di remunerazione e sui compensi corrisposti (II Sez.): compensi corrisposti.****CONTRARI**

Badge	Ragione Sociale	Proprio	Delega	Totale
**D	STICHTING MN SERVICES	0	1.723.023	1.723.023
**D	STICHTING MN SERVICES AANDELENFONDS EUROPA.	0	250.830	250.830
**D	BMO DISCIPLINED INTERNATIONAL EQUITY FUND	0	71.960	71.960
**D	BMO MSCI EAFE INDEX ETF	0	504.704	504.704
**D	BMO MSCI EAFE VALUE INDEX ETF	0	1.844	1.844
**D	BMO CORPORATE CLASS INC.	0	99.821	99.821
**D	BMO MONTHLY INCOME FUND	0	92.996	92.996
**D	BMO GLOBAL EQUITY FUND	0	5.934	5.934
**D	BMO INTERNATIONAL EQUITY FUND	0	250.522	250.522
**D	BMO DIVERSIFIED INCOME PORTFOLIO	0	43.111	43.111
**D	THE TRUSTEES OF ELECTRONIC DATA SYSTEMS 1994 PENSION	0	5.874	5.874
**D	THE TRUSTEES OF ELECTRONIC DATA SYSTEMS LTD	0	22.477	22.477
**D	BMO INVESTMENT FUNDS (UK) ICVC IV BMO GLOBAL EQUITY FUND	0	84.452	84.452
**D	STICHTING PENSIOENFONDS PGB UBS- MSCI EUROPE EQUITY PASSIVE	0	1.186.807	1.186.807
**D	STICHTING PENSIOENFONDS PGB UBS- GLOBAL EQUAL WEIGHTED EQUITY	0	72.557	72.557
**D	STICHTING BEDRIJFSPENSIOENFONDSVOOR DE LANDBOUW MANDAAT BLACKRO	0	217.733	217.733
**D	STG PFDS ACHMEA MANDAAT BLACKROCK	0	127.797	127.797
**D	STICHTING PENSIOENFONDS PGB	0	100.620	100.620
**D	STICHTING PENSIOENFONDS WONEN	0	63.737	63.737
**D	BMO PRIVATE INTERNATIONAL EQUITY PORTFOLIO	0	772.364	772.364
2	AVV. DARIO TREVISAN RAPPRESENTANTE DESIGNATO IN QUALITA` DI DELEGATO E SUBDELEGATO AI SENSI DELL'ART. 135-NOVIES TUF	0		0
	0	0		
***	SONNESSA ALFREDO	0	1	1
***	TELESCA FRANCESCO SAVERIO	0	1	1
**D	FONDAZIONE FINANZA ETICA	0	80	80
***	BAVA MARCO GEREMIA CARLO	0	1	1
***	ROSANIA ELMAN	0	2	2
**D	COM ARIA PULITA BAS ONLUS	0	1	1
**D	LIBERIAMO LA BASILICATA	0	1	1
<b>Totale voti</b>	55.517.100			
<b>Percentuale votanti %</b>	2,697120			
<b>Percentuale Capitale %</b>	1,527635			



## LISTA ESITO DELLE VOTAZIONE

Oggetto: **Relazione sulla politica in materia di remunerazione e sui compensi corrisposti (II Sez.): compensi corrisposti.****ASTENUTI**

Badge	Ragione Sociale	Proprio	Delega	Totale
1	AVV. DARIO TREVISAN RAPPRESENTANTE DESIGNATO IN QUALITA` DI DELEGATO AI SENSI DELL'ART. 135-NOVIES TUF		0	0
	0			
**D	HELABA INVEST KAPITALANLAGEGESELLSCHAFT	0	18.492	18.492
**D	ALLIANZGI FONDS APNIESA	0	78.335	78.335
**D	ALLIANZGI FONDS FEV	0	7.296	7.296
**D	ALLIANZ GI FONDS RANW II	0	50.000	50.000
**D	ALLIANZGI FONDS GANO 2	0	7.522	7.522
**D	ALLIANZGI FONDS PFD	0	1.976	1.976
**D	ALLIANZGI FONDS REINVEST	0	2.966	2.966
**D	ALLIANZGI FONDS WERT	0	3.500	3.500
**D	ALLIANZGI FONDS UGF	0	7.000	7.000
**D	ALLIANZGI FONDS DPF DILLINGER PENSIONSFO	0	19.249	19.249
**D	ALLIANZGI FONDS GANO	0	1.294	1.294
**D	ALLIANZGI FONDS FIB	0	40.000	40.000
**D	ALLIANZGI FONDS AVP	0	1.948	1.948
**D	DBI FONDS EBB	0	10.560	10.560
**D	ALLIANZGI FONDS TOB	0	7.930	7.930
**D	ALLIANZGI FONDS GDP	0	8.000	8.000
**D	ALLIANZGI FONDS NICO	0	1.854	1.854
**D	ALLIANZGI FONDS MAV	0	6.317	6.317
**D	ALLIANZGI FONDS PGD	0	10.842	10.842
**D	ALLIANZGI FONDS DUNHILL	0	6.520	6.520
**D	ALLIANZGI FONDS VSBW	0	30.025	30.025
**D	ALLIANZGI FONDS SIV	0	3.702	3.702
**D	SUEWE COFONDS	0	25.000	25.000
**D	ALLIANZGI FONDS PF1	0	9.887	9.887
**D	HFZH COFONDS	0	10.000	10.000
**D	ALLIANZGI FONDS PTV2	0	95.751	95.751
**D	ALLIANZGI FONDS AFE	0	60.699	60.699
**D	ALLIANZGI FONDS PF2	0	98.899	98.899
**D	ALLIANZGI FONDS SVKK	0	2.474	2.474
**D	KREBSHILFE 2 FONDS	0	4.210	4.210
**D	ALLIANZGI FONDS CAESAR	0	7.820	7.820
**D	ALLIANZGI FONDS DPWS	0	8.135	8.135
**D	ALLIANZGI FONDS OB PENSION	0	18.822	18.822
**D	SDK K3 FONDS	0	4.080	4.080
**D	ALLIANZGI-FONDS DSPT	0	107.410	107.410
**D	UKA-FONDS	0	55.859	55.859
**D	DEAM FONDS VVK 2	0	15.000	15.000
**D	BUREAU OF LABOR FUNDS-LABOR PENSION FUND	0	1.108	1.108
**D	BUREAU OF LABOR FUNDS-LABOR INSURANCE FU	0	1.825	1.825
**D	ALLIANZ CGI SUBFONDS EQUITIES	0	40.000	40.000
**D	SONDERVERMOGEN ALLIANZGI-FONDS DSW-DREFO	0	6.822	6.822

## LISTA ESITO DELLE VOTAZIONE

Oggetto: **Relazione sulla politica in materia di remunerazione e sui compensi corrisposti (II Sez.): compensi corrisposti.****ASTENUTI**

Badge	Ragione Sociale	Proprio	Delega	Totale
**D	SONDERVERMOEGEN ALLIANZ ADAC AV FONDS	0	1.794.577	1.794.577
**D	ALLIANZ PV-WS RCM SYSPRO INDEXING EUROLAND	0	23.068	23.068
**D	ALLIANZ PV-WS RCM SYSPRO VALUE EUROPE	0	153.576	153.576
**D	SONDERVERMOEGEN ALLIANZ VKA FONDS	0	401.320	401.320
**D	CENTRAL FINANCE BOARD METHODIST CHURCH	0	10.024	10.024
**D	ALLIANZ CHOICE BEST STYLES EUROPE FUND	0	62.100	62.100
**D	BEST INVESTMENT CORPORATION	0	98.912	98.912
**D	DEUTSCHE ASSET MANAGEMENT INVESTMENT GMBH ON BEHALF OF DEUTSCHE DCG EQ	0	23.939	23.939
**D	DWS INVESTMENT GMBH ON BEHALF OF DEAM FONDS ZDV	0	44.444	44.444
**D	DWS INVESTMENT GMBH	0	867.458	867.458
**D	CITIBANK NEW YORK A.D.R. DEPT	0	3.762	3.762
**D	CITIBANK NEW YORK A.D.R. DEPT	0	15.214	15.214
**D	CITIBANK NEW YORK A.D.R. DEPT	0	5.328	5.328
**D	CITIBANK NEW YORK A.D.R. DEPT	0	3.270	3.270
**D	CITIBANK NEW YORK A.D.R. DEPT	0	452	452
**D	CITIBANK NEW YORK A.D.R. DEPT	0	289.608	289.608
**D	CHALLENGE FUNDS - CHALLENGE ITALIAN EQUITY	0	700.000	700.000
**D	TEACHERS` RETIREMENT SYSTEM OF OKLAHOMA	0	66.929	66.929
**D	CHALLENGE PROVIDENT FUND 2	0	45.219	45.219
**D	CHALLENGE PROVIDENT FUND 1	0	429.775	429.775
**D	MEDIO M STANLEY GLBL SLTN 1 -CASH	0	111.150	111.150
**D	CHALLENGE ENERGY FUND 2	0	37.202	37.202
**D	DWS INVESTMENT GMBH FOR VERMOEGENSMANAGEMENT	0	60.034	60.034
**D	DWS INVESTMENT GMBH FOR ALBATROS FONDS	0	13.576	13.576
**D	DWS INVESTMENT GMBH FOR DWS VORSORGE AS (DYNAMIK)	0	31.599	31.599
**D	DWS INVESTMENT GMBH FOR DWS VORSORGE AS (FLEX)	0	12.917	12.917
**D	DWS INVESTMENT GMBH FOR DYNAMIC EUROPE BALANCE	0	22.965	22.965
**D	DWS INVESTMENT GMBH FOR MULTI-INDEX EQUITY FUND	0	18.978	18.978
**D	ALLIANZ GLOBAL INVESTORS GMBH FOR DBI-FONDS SFT 4	0	14.750	14.750
**D	ALLIANZ GLOBAL INV GMBH FOR ALLIANZGI-FONDS SFT2	0	51.716	51.716
**D	DWS INVESTMENT GMBH FOR DEAM FONDS BBS	0	11.400	11.400
**D	XTRACKER (IE) PUBLIC LIMITED COMPANY	0	660.022	660.022
**D	ALLIANZ GLOBAL INVESTORS GMBH FOR ALLIANZ VERM. EUROPA	0	593.075	593.075
**D	DWS INVESTMENT GMBH FOR DEAM-FONDS PPC GEQ	0	4.704	4.704
**D	DWS INVESTMENT GMBH FOR DEAWM-FONDS BW GERMANY	0	8.525	8.525
**D	DWS INVESTMENT GMBH FOR DEAM FONDS BBR1	0	76.500	76.500
**D	DWS INVESTMENT GMBH FOR STIFTUNGSFONDS SVOP	0	9.404	9.404
**D	DWS INVESTMENT GMBH FOR STIFTUNGSFONDS SVC 1	0	7.986	7.986
**D	DWS INVESTMENT GMBH FOR DEAM-FONDS CPT	0	20.000	20.000
**D	DWS INVESTMENT GMBH FOR DEAM-FONDS PG EQ	0	53.488	53.488
**D	DWS INVESTMENT GMBH FOR DEAM-FONDS GSK 1	0	32.004	32.004
**D	ALLIANZ GLOBAL INVESTORS GMBH FOR ALLIANZGI-FONDS VDB	0	16.911	16.911
**D	ZURICH INVEST ICAV	0	230.257	230.257

## LISTA ESITO DELLE VOTAZIONE

Oggetto: **Relazione sulla politica in materia di remunerazione e sui compensi corrisposti (II Sez.): compensi corrisposti.****ASTENUTI**

Badge	Ragione Sociale	Proprio	Delega	Totale
**D	DB X-TRACKERS	0	9.837.973	9.837.973
**D	DEUTSCHE AM MULTI ASSET PIR FUND	0	404.617	404.617
**D	DWS INVESTMENT S.A. FOR ZURICH GLOBAL EQUITY	0	9.827	9.827
**D	DWS INVESTMENT S.A. FOR ARERO - DER WELTFONDS	0	48.975	48.975
**D	ALLIANZ GLOBAL INVESTORS FUND	0	858.498	858.498
**D	ALLIANZ SUISSE - STRATEGY FUND	0	5.553	5.553
**D	METALLRENTE FONDS PORTFOLIO	0	57.696	57.696
**D	AZ EURO INVESTMENTS S.A.	0	451.289	451.289
**D	RP RENDITE PLUS	0	12.128	12.128
**D	XTRACKERS (IE) PUBLIC LIMITED COMPANY	0	245.078	245.078
**D	OHIO NATIONAL FUND, INC.- ON INTERNATIONAL EQUITY PORTFOLIO	0	1.517	1.517
**D	ALLIANZ AZIONI EUROPA	0	229.250	229.250
**D	ALLIANZ AZIONI ITALIA ALL STARS	0	950.000	950.000
**D	ALLIANZ ITALIA 50 SPECIAL	0	25.000	25.000
2	AVV. DARIO TREVISAN RAPPRESENTANTE DESIGNATO IN QUALITA` DI DELEGATO E SUBDELEGATO AI SENSI DELL'ART. 135-NOVIES TUF	0		0
	0	0		
**D	ASS.NE CASSA NAZ. DI PREVIDENZA E ASS.ZA FAV. RAGIONIERI E PERITI COMMERCIALI	0	971.965	971.965
**D	CASSA NAZIONALE DEI RAGIONIERI	0	7.796	7.796
<b>Totale voti</b>	22.154.429			
<b>Percentuale votanti %</b>	1,076302			
<b>Percentuale Capitale %</b>	0,609612			

LISTA ESITO DELLE VOTAZIONE

Oggetto: **Relazione sulla politica in materia di remunerazione e sui compensi corrisposti (II Sez.): compensi corrisposti.**

**NON VOTANTI**

Badge	Ragione Sociale	Proprio	Delega	Totale
<b>Totale voti</b>	0			
<b>Percentuale votanti %</b>	0,000000			
<b>Percentuale Capitale %</b>	0,000000			

## LISTA ESITO DELLE VOTAZIONE

Oggetto: **Relazione sulla politica in materia di remunerazione e sui compensi corrisposti (II Sez.): compensi corrisposti.****VOTI ESCLUSI DAL QUORUM Deliberativo**

Badge	Ragione Sociale	Proprio	Delega	Totale
1	AVV. DARIO TREVISAN RAPPRESENTANTE DESIGNATO IN QUALITA` DI DELEGATO AI SENSI DELL'ART. 135-NOVIES TUF		0	0
	0			
**D	BANCOPOSTA AZIONARIO EUR	0	268.371	268.371
**D	GIE ALLEANZA OBBLIGAZIONARIO	0	389.084	389.084
**D	BP AZION FLESSIBILE	0	62.816	62.816
**D	BANCOPOSTA GLOBAL EQUITY LTE BANCOPOSTA	0	3.589	3.589
**D	GENERALI INVESTMENTS SICAV	0	16.565	16.565
**D	GENERALI SMART FUNDS SICAV	0	120.198	120.198
**D	KAIROS INTERNATIONAL SICAV - ITALIA	0	500.000	500.000
**D	KAIROS INTERNATIONAL SICAV EUROPAESG	0	12.000	12.000
**D	KAIROS INTERNATIONAL SICAV - TARGET ITALY ALPHA	0	26.000	26.000
**D	POSTE INVESTO SOSTENIBILE BANCOPOSTA FON	0	9.598	9.598
**D	BP ORIZZONTE REDDITO	0	56.314	56.314
**D	GENERALI MULTIPORTFOLIO SOLUTIONS SICAV	0	214.477	214.477
**D	GENERALI INVESTMENTS SICAV	0	673.935	673.935
**D	INTERFUND SICAV INTERFUND EQUITY ITALY	0	119.000	119.000
**D	FIDEURAM ASSET MANAGEMENT (IRELAND) FONDITALIA EQUITY ITALY	0	2.623.000	2.623.000
**D	PRAMERICA SICAV	0	1.500.000	1.500.000
**D	FIDEURAM INVESTIMENTI SGR - FIDEURAM ITALIA	0	113.000	113.000
**D	FIDEURAM INVESTIMENTI SGR - PIANO AZIONI ITALIA	0	1.798.000	1.798.000
**D	FIDEURAM INVESTIMENTI SGR - PIANO BILANCIATO ITALIA 50	0	390.000	390.000
**D	FIDEURAM INVESTIMENTI SGR - PIANO BILANCIATO ITALIA 30	0	31.000	31.000
**D	EIS - FLEXIBLE EQUITY STRATEGY 2	0	414.860	414.860
**D	EIS - EURO EQUITY INSURANCE CAPITAL LIGHT	0	174.914	174.914
**D	EUF - CONSERVATIVE ALLOCATION	0	115.663	115.663
**D	ISE - VALORE CEDOLA GLOBALE - 09/2015	0	1.831	1.831
**D	EUF - ITALIAN EQUITY OPPORTUNITIES	0	281.295	281.295
**D	EUF - AZIONI STRATEGIA FLESSIBILE	0	4.055.820	4.055.820
**D	EUF - ACTIVE ALLOCATION	0	680.000	680.000
**D	ISE - DYNAMIC INCOME MULTITRENDER - 01/2016	0	1.397	1.397
**D	EUF - EQUITY EUROPE LTE	0	138.001	138.001
**D	ISE - VALORE CEDOLA GLOBALE - 04/2015	0	3.148	3.148
**D	EUF - FLEXIBLE EUROPE STRATEGY	0	10.739	10.739
**D	EUF - EQUITY EURO LTE	0	62.364	62.364
**D	ISE - GLOBAL DYNAMIC MULTITRENDER - 06/2015	0	1.559	1.559
**D	EUF - EQUITY ITALY SMART VOLATILITY	0	86.318	86.318
**D	ISE - VALORE CEDOLA GLOBALE - 07/2015	0	1.856	1.856
<b>Totale voti</b>	14.956.712			
<b>Percentuale votanti %</b>	0,726624			
<b>Percentuale Capitale %</b>	0,411556			

LISTA ESITO DELLE VOTAZIONE

Oggetto: **Relazione sulla politica in materia di remunerazione e sui compensi corrisposti (II Sez.): compensi corrisposti.**

**VOTI ESCLUSI DAL QUORUM Deliberativo**

Badge	Ragione Sociale	Proprio	Delega	Totale
-------	-----------------	---------	--------	--------

Assemblea Straordinaria del 13 maggio 2020ESITO VOTAZIONE

Oggetto : **Annullamento di azioni proprie in portafoglio, senza riduzione del capitale sociale e conseguente modifica dell'art. 5.1 dello Statuto sociale; deliberazioni inerenti e conseguenti.**

**Hanno partecipato alla votazione:**

- n° 2.646 azionisti,

portatori di n° 2.058.384.879 azioni ordinarie, tutte ammesse al voto,

pari al 56,639513% del capitale sociale.

**Hanno votato:**

	Voti	% su Azioni Ordinarie che hanno espresso il voto
<b>Favorevoli</b>	2.033.666.191	98,799122
<b>Contrari</b>	8.326.354	0,404509
SubTotale	<u>2.041.992.545</u>	99,203631
<b>Astenuti</b>	<u>16.392.334</u>	0,796369
<b>Totale</b>	<u>2.058.384.879</u>	100,000000
<b>(Non Votanti)</b>	14.956.712	

## LISTA ESITO DELLE VOTAZIONE

Oggetto: **Annullamento di azioni proprie in portafoglio, senza riduzione del capitale sociale e conseguente modifica dell'art. 5.1 dello Statuto sociale; deliberazioni inerenti e conseguenti.**

## FAVOREVOLI

Badge	Ragione Sociale	Proprio	Delega	Totale
1	AVV. DARIO TREVISAN RAPPRESENTANTE DESIGNATO IN QUALITA` DI DELEGATO AI SENSI DELL'ART. 135-NOVIES TUF		0	0
	0			
**D	ARCA FONDI SGR - FONDO ARCA AZIONI ITALIA	0	1.780.000	1.780.000
**D	ARCA FONDI SGR - FONDO ARCA ECONOMIA REALE BILANCIATO ITALIA 55	0	150.000	150.000
**D	FRANKLIN TEMPLETON INVESTMENT FUNDS	0	671.477	671.477
**D	MORGAN STANLEY INVESTMENT FUNDS	0	17.117	17.117
**D	AVIVA INVESTORS	0	41.920	41.920
**D	T. ROWE PRICE FUNDS SICAV	0	3.688	3.688
**D	T. ROWE PRICE FUNDS SICAV	0	61	61
**D	T. ROWE PRICE FUNDS SICAV	0	2.293	2.293
**D	T. ROWE PRICE FUNDS SICAV	0	187.472	187.472
**D	T. ROWE PRICE FUNDS SICAV	0	115.027	115.027
**D	T. ROWE PRICE FUNDS SICAV	0	10.311	10.311
**D	ARK LIFE ASSURANCE COMPANY LIMITED	0	117.778	117.778
**D	BLACKROCK INDEX SELECTION FUND	0	1.397.882	1.397.882
**D	BLACKROCK FUNDS I ICAV	0	1.349	1.349
**D	SCHRODER ALTERNATIVE SOLUTIONS	0	68.927	68.927
**D	JPMORGAN INVESTMENT FUNDS	0	163.935	163.935
**D	SCHRODER INTERNATIONAL SELECTION FUND	0	13.357.247	13.357.247
**D	JPMORGAN FUNDS (IRELAND) ICAV	0	1.533	1.533
**D	UNION INVESTMENT INSTITUTIONAL GMBH	0	86.763	86.763
**D	DKB EUROPA FONDS BAYERNINVEST LUXEMBOURG	0	35.711	35.711
**D	BAYERNINVEST KVG MBH	0	21.450	21.450
**D	BAYERNINVEST KAPITALVERWALTUNGSGESELLSCH	0	30.058	30.058
**D	ZURICH COMPANHIA SEGUROS SA	0	34.063	34.063
**D	UNIVERSAL INVEST SICAV	0	1.798.783	1.798.783
**D	BAYERNINVEST KAPITALVERWALTUNGSGSELSCHAFT MBH	0	14.346	14.346
**D	II SICAV INSTITUTIONNELLE DE DROIT BELGE	0	170.000	170.000
**D	DPAM CAPITAL B	0	201.040	201.040
**D	DPAM DBI-RDT B	0	102.290	102.290
**D	CREDIT SUISSE INDEX FUND (LUX) - CSIF (LUX) EQUITY EMU	0	1.026.439	1.026.439
**D	CREDIT SUISSE INDEX FUND (LUX) - CSIF (LUX) EQUITY EMU BLUE	0	899.111	899.111
**D	CREDIT SUISSE INDEX FUND (LUX) - CSIF (LUX) EQUITY EURO STOXX MULTI PREMIA	0	11.759	11.759
**D	CS INDEX FUND (LUX) - CSIF (LUX) EQUITY WORLD FACTOR MIX	0	2.211	2.211
**D	CREDIT SUISSE INDEX FUND (LUX) - CSIF (LUX) EQUITY WORLD MINIMUM VOLATILITY	0	3.075	3.075
**D	CSIF2 CS (LUX) PORTFOLIO FUND GLOBAL YIELD USD	0	6.000	6.000
**D	FINREON WORLD EQUITY MULTI PREMIA DEFENSIVE (PENSION) CREDIT SUISSE FUNDS AG	0	11.394	11.394
**D	PK CSG WORLD EQUITY CREDIT SUISSE FUNDS AG	0	146.515	146.515
**D	CSIF (CH) III EQUITY WORLD EX CH VALUE WEIGHTED - PENSION FUND CREDIT SUISSE FUNDS AG	0	20.153	20.153
**D	AXA VORSORGE FONDS II - EQUITIES GLOBAL MARKETS CREDIT SUISSE FUNDS AG	0	569.798	569.798
**D	BALOISE FUND INVEST 2 (CH)-IF AKTIEN WELT EX SCHWEIZ CREDIT SUISSE FUNDS AG	0	26.109	26.109
**D	FINREON WORLD EQUITY ISOPRO (PENSION) CREDIT SUISSE FUNDS AG	0	15.256	15.256



## LISTA ESITO DELLE VOTAZIONE

Oggetto: **Annullamento di azioni proprie in portafoglio, senza riduzione del capitale sociale e conseguente modifica dell'art. 5.1 dello Statuto sociale; deliberazioni inerenti e conseguenti.**

## FAVOREVOLI

Badge	Ragione Sociale	Proprio	Delega	Totale
**D	AXA VORSORGE FONDS - EQUITIES GLOBAL MARKETS III CREDIT SUISSE FUNDS AG	0	26.910	26.910
**D	CSIF (CH) III EQUITY WORLD EX CH MINIMUM VOLATILITY - PF CREDIT SUISSE FUNDS AG	0	86.025	86.025
**D	CREDIT SUISSE FUNDS AG	0	28.627	28.627
**D	BALOISE FUND INVEST (CH)-AKTIEN WELT EX SCHWEIZ PASSIV CREDIT SUISSE FUNDS AG	0	6.081	6.081
**D	CSIF (CH) EQUITY EMU CREDIT SUISSE FUNDS AG	0	398.265	398.265
**D	AXA VORSORGE FONDS II - EQUITIES GLOBAL MARKETS PASSIVE CREDIT SUISSE FUNDS AG	0	233.907	233.907
**D	PROFOND UMBRELLA - AKTIEN AUSLAND MINIMUM VOLATILITY CREDIT SUISSE FUNDS AG	0	32.008	32.008
**D	CREDIT SUISSE INVESTMENT FUNDS 2 - CREDIT SUISSE (LUX) PORTFOLIO FUND GLOBAL BALANCED USD	0	20.000	20.000
**D	CSIF 4 - CREDIT SUISSE (LUX) GLOBAL HIGH INCOME FUND USD	0	20.000	20.000
**D	HELABA INVEST KAPITALANLAGEGESELLSCHAFT	0	18.492	18.492
**D	BERNISCHE PENSIONS KASSE	0	360.197	360.197
**D	EHP ADVANTAGE INTERNATIONAL ALTERNA FUND	0	2.000	2.000
**D	SCHWAB INTERNATIONAL INDEX FUND	0	1.130.070	1.130.070
**D	THE MASTER TRUST BANK OF JAPAN LTD	0	11.400	11.400
**D	JAPAN TRUSTEE SERVICES BANK LTD	0	18.265	18.265
**D	JAPAN TRUSTEE SERVICES BANK LTD	0	5.525	5.525
**D	FIDELITY FUNDS SICAV	0	178.807	178.807
**D	FIDELITY POC VALUE UNCONSTRAINED	0	206	206
**D	MF PICTET MULTI ASSET FUND	0	42.228	42.228
**D	JAPAN TRUSTEE SERVICES BANK LTD	0	36.061	36.061
**D	THE MASTER TRUST BANK OF JAPAN LTD	0	11.052	11.052
**D	THE MASTER TRUST BANK OF JAPAN LTD	0	41.709	41.709
**D	JAPAN TRUSTEE SERVICES BANK LTD	0	13.499	13.499
**D	FIDELITY SAL ST FIDELITY GLOBAL EX US IN	0	653.184	653.184
**D	VANGUARD FUNDS PLC	0	1.930.729	1.930.729
**D	SCHWAB FUNDAMENTAL INTER LARGE COMP IN F	0	502.648	502.648
**D	FISHER INVESTMENTS ALL FOREIGN EQ COL FD	0	9.697	9.697
**D	FISHER INVESTMENTS FOREIGN EQUITY COLL F	0	147.671	147.671
**D	SEI INSTITUT MANAGED TRUS MULTI AS ACC F	0	26.389	26.389
**D	VANGUARD INVESTMENT SERIES PLC	0	1.288.894	1.288.894
**D	VANGUARD INVESTMENT SERIES PLC	0	1.125.981	1.125.981
**D	VANGUARD INVESTMENT SERIES PLC	0	113.021	113.021
**D	VANGUARD INVESTMENT SERIES PLC	0	82.395	82.395
**D	VANGUARD INVESTMENT SERIES PLC	0	628.982	628.982
**D	FIDELITY SALEM STR T FID TOTAL INT IND F	0	435.837	435.837
**D	THE MASTER TRUST BANK OF JAPAN LTD	0	59.440	59.440
**D	THE MASTER TRUST BANK OF JAPAN LTD	0	4.927	4.927
**D	DEVELOPED INTERNATION EQUITY SELECT ETF	0	3.651	3.651
**D	MONDRIAN INT.EQ.COLLECTIVE.INV.TRUST	0	632.665	632.665
**D	FID SAL STR TRU: FID SAI INT VAL IND FUN	0	938.562	938.562
**D	FIDELITY UCITS II ICAV	0	10.068	10.068
**D	VARIABLE INSURANCE PRODUCTS FUND II: INTERNATIONAL INDEX PORTFOLIO	0	14.978	14.978

## LISTA ESITO DELLE VOTAZIONE

Oggetto: **Annullamento di azioni proprie in portafoglio, senza riduzione del capitale sociale e conseguente modifica dell'art. 5.1 dello Statuto sociale; deliberazioni inerenti e conseguenti.**

## FAVOREVOLI

Badge	Ragione Sociale	Proprio	Delega	Totale
**D	FIDELITY SALEM STREET TRUST: FIDELITY ZERO INTERNATIONAL INDEX FUND	0	163.980	163.980
**D	FIDELITY CONCORD STREET TRUST: FIDELITY SERIES INTERNATIONAL INDEX FUND	0	22.310	22.310
**D	SIX CIRCLES INTERNAT UNCONSTRAIN EQ FUND	0	1.201.942	1.201.942
**D	SIX CIRCLES MANAGED EQUITY PORTFOLIO INTERNATIONAL UNCONSTRAINED FUND	0	525.502	525.502
**D	SIX CIRCLES MANAGED EQUITY POR	0	58.290	58.290
**D	THE MASTER TRUST BANK OF JAPAN LTD	0	2.579	2.579
**D	THE MASTER TRUST BANK OF JAPAN LTD	0	4.589	4.589
**D	LACM WORLD EQ DVDN	0	871	871
**D	LACM WORLD EQ DEFE	0	104	104
**D	THE MASTER TRUST BANK OF JAPAN LTD	0	109.254	109.254
**D	EUROPEAN EQUITY FUND OF KOKUSAI TRUST INTERTRUST TRUSTEES	0	18.379	18.379
**D	FISHER INVEST ALL WORLD EQ COLLECTIVE FD	0	453.005	453.005
**D	GLOBAL X SCIENTIFIC BETA EUROPE ETF	0	577	577
**D	THE MASTER TRUST BANK OF JAPAN LTD	0	231.204	231.204
**D	FIRST TRUST RIVERFRONT DYNAMIC EUROPE ET	0	22.297	22.297
**D	FIRST TRUST RIVERFRONT DYN DEV INT ETF	0	74.089	74.089
**D	MONDRIAN ALL COUN WORLD EX US EQ CO IN T	0	533.654	533.654
**D	MONDRIAN INTERNATIONAL EQUITY FUND	0	994.657	994.657
**D	ZURICH INSURANCE COMPANY LTD	0	12.563	12.563
**D	ZURICH INVESTMENTS LIFE S.P.A.	0	450.789	450.789
**D	BAYVK G2 FONDS	0	274.544	274.544
**D	SAEV MASTERFONDS INKA	0	111.383	111.383
**D	HI MANPT FONDS	0	132.037	132.037
**D	SIVE	0	40.225	40.225
**D	HI PNWL DIVIDENDE PLUS FONDS	0	1.001.105	1.001.105
**D	HI-AXEL SPRINGER MASTER FONDS	0	19.518	19.518
**D	UNIVERSAL-OCO	0	67.950	67.950
**D	BI FINANZFONDS	0	22.315	22.315
**D	ALLIANZGI FONDS APNIESA	0	78.335	78.335
**D	ALLIANZGI FONDS FEV	0	7.296	7.296
**D	ALLIANZ GI FONDS RANW II	0	50.000	50.000
**D	BAYVK A4 FONDS	0	50.585	50.585
**D	ALLIANZGI FONDS GANO 2	0	7.522	7.522
**D	ALLIANZGI FONDS PFD	0	1.976	1.976
**D	ALLIANZGI FONDS REINVEST	0	2.966	2.966
**D	ALLIANZGI FONDS WERT	0	3.500	3.500
**D	ALLIANZGI FONDS UGF	0	7.000	7.000
**D	ALLIANZGI FONDS DPF DILLINGER PENSIONSFO	0	19.249	19.249
**D	ALLIANZGI FONDS GANO	0	1.294	1.294
**D	ALLIANZGI FONDS FIB	0	40.000	40.000
**D	ALLIANZGI FONDS AVP	0	1.948	1.948
**D	DBI FONDS EBB	0	10.560	10.560

## LISTA ESITO DELLE VOTAZIONE

Oggetto: **Annullamento di azioni proprie in portafoglio, senza riduzione del capitale sociale e conseguente modifica dell'art. 5.1 dello Statuto sociale; deliberazioni inerenti e conseguenti.**

## FAVOREVOLI

Badge	Ragione Sociale	Proprio	Delega	Totale
**D	ALLIANZGI FONDS TOB	0	7.930	7.930
**D	ALLIANZGI FONDS GDP	0	8.000	8.000
**D	ALLIANZGI FONDS NICO	0	1.854	1.854
**D	ALLIANZGI FONDS MAV	0	6.317	6.317
**D	ALLIANZGI FONDS PGD	0	10.842	10.842
**D	ALLIANZGI FONDS DUNHILL	0	6.520	6.520
**D	ALLIANZGI FONDS VSBW	0	30.025	30.025
**D	ALLIANZGI FONDS SIV	0	3.702	3.702
**D	SUEWE COFONDS	0	25.000	25.000
**D	ALLIANZGI FONDS PF1	0	9.887	9.887
**D	HFZH COFONDS	0	10.000	10.000
**D	ALLIANZGI FONDS PTV2	0	95.751	95.751
**D	ALLIANZGI FONDS AFE	0	60.699	60.699
**D	ALLIANZGI FONDS PF2	0	98.899	98.899
**D	ALLIANZGI FONDS SVKK	0	2.474	2.474
**D	KREBSHILFE 2 FONDS	0	4.210	4.210
**D	ALLIANZGI FONDS CAESAR	0	7.820	7.820
**D	AXA EURO DIVIDEND D	0	6.400	6.400
**D	HI R MASTER FONDS	0	8.718	8.718
**D	HI NSNPT BAP FONDS	0	4.524	4.524
**D	ALLIANZGI FONDS DPWS	0	8.135	8.135
**D	HI BGHM AR MASTERFONDS	0	47.767	47.767
**D	ALLIANZGI FONDS OB PENSION	0	18.822	18.822
**D	SDK K3 FONDS	0	4.080	4.080
**D	BORDE-UI-FONDS	0	111.077	111.077
**D	ZURICH INSURANCE PLC	0	61.429	61.429
**D	ZURICH VIDA COMP DE SEGUROS Y REASEG SA	0	13.982	13.982
**D	BNP PARIBAS FUND	0	530.830	530.830
**D	GA FUND L	0	7.662	7.662
**D	BNP PARIBAS A FUND	0	7.415	7.415
**D	BNP PARIBAS EASY	0	338.864	338.864
**D	FONDAZIONE ROMA SIF	0	11.757	11.757
**D	BNP PARIBAS FUNDS	0	43.196	43.196
**D	JANUS HEND INSTIT EUROP INDEX OPP FUND	0	20.805	20.805
**D	AMERICAN HEART ASSOCIATION INC	0	8.462	8.462
**D	CARILLON CLARIVEST INTERNATIONAL STOCK F	0	4.982	4.982
**D	GUIDEMARK WORLD EX - US FUND	0	26.279	26.279
**D	VIDENT INTERNATIONAL EQUITY FUND	0	94.557	94.557
**D	PACIFIC GLOBAL INTERNAZIONALEQUITY INCOM	0	9.177	9.177
**D	BPTCJ DPF REVEH CITIBK RH FD SERV JERSEY	0	2.091	2.091
**D	STANDARD LIFE WEALTH INTERNATIONAL LTD	0	1.500	1.500
**D	BPCB DPF ECCLESTON G	0	36.203	36.203

## LISTA ESITO DELLE VOTAZIONE

Oggetto: **Annullamento di azioni proprie in portafoglio, senza riduzione del capitale sociale e conseguente modifica dell'art. 5.1 dello Statuto sociale; deliberazioni inerenti e conseguenti.**

## FAVOREVOLI

Badge	Ragione Sociale	Proprio	Delega	Totale
**D	BMAM (INTERNATIONAL) LIMITED	0	15.200	15.200
**D	BROOKS MACDONALD ASSET MANAGEMENT	0	2.308	2.308
**D	ENHANCED INDEX INTERNATIONAL SHARE FUND	0	239.334	239.334
**D	AUSTRALIAN CATHOLIC SUPERAN RETIREM FUND	0	36.420	36.420
**D	AMP CAP UNHEDGED GL SHS MULTI MAN FUND	0	43.129	43.129
**D	AMP INTERNATIONAL EQUITY INDEX FUND HEDG	0	299.268	299.268
**D	IPAC SPEC INV STR INT SHARESTRATEGY NO 1	0	6.853	6.853
**D	UNISUPER	0	22.135	22.135
**D	AMP CAPITAL GLOBAL QUALITY FUND	0	30.020	30.020
**D	WHOLESALE UNIT TRU MSCI GLOB IND SHAR FU	0	13.910	13.910
**D	STRATEGIC INTERNATIONAL EQUITY FUND	0	80.979	80.979
**D	WHOLESALE INTERNATIONAL CORE EQUITIES	0	14.343	14.343
**D	MERCER UNHEDGED OVERSEAS SHARES TRUST	0	11.448	11.448
**D	BNZ WHOLESALE INTERN EQUITIES INDEX FUND	0	32.824	32.824
**D	LEMBAGA TABUNG AMANAH PEKERJA	0	31.622	31.622
**D	BDF-FONDS E ACT. EUROP.	0	48.718	48.718
**D	FCPE BDF FONDS S SOLIDAIRE	0	10.244	10.244
**D	FCPE HORIZON EP. ACTION	0	25.509	25.509
**D	LA MONDIALE	0	1.170.000	1.170.000
**D	FCP CAMGEST VALEURS EURO	0	381.370	381.370
**D	INDEP ACTIONS CROISSANCE	0	309.000	309.000
**D	CALCIUM QUANT	0	82.594	82.594
**D	SODIUM 1	0	235.514	235.514
**D	FCP BNP PARIBAS DEEP VALUE	0	500.167	500.167
**D	AMPLI MUTUELLE	0	17.400	17.400
**D	GINJER ACTIFS 360	0	644.800	644.800
**D	ARABELLE INVESTISSEMENTS	0	4.600	4.600
**D	FCP BNPP ACTION MONDE	0	10.803	10.803
**D	AXA INDICE EURO	0	188.200	188.200
**D	AXA OR E MATIERES PREMIERES	0	102.335	102.335
**D	AXA AA DIVERSFIE INDICIEL 1	0	213.400	213.400
**D	FCP FCE INVEST EURO	0	602.729	602.729
**D	FCP FRANCE INVEST. INTER	0	195.358	195.358
**D	AVIVA PATRIMOINE	0	29.519	29.519
**D	AVIVA DIVERSIFIE	0	5.323	5.323
**D	FCP ALM ACTIONS EURO	0	984.023	984.023
**D	FCP AVIVA INVESTORS SELECTION	0	27.140	27.140
**D	FCP AVIVA INVESTORS CONVICTION	0	252.423	252.423
**D	FCP AVIVA INVESTORS VALORISATION	0	153.453	153.453
**D	FCP AFER ACTIONS EURO	0	1.302.705	1.302.705
**D	FCP AVIVA PERFORMANCE	0	8.268	8.268
**D	FCP AVIVA ACTIONS EURO	0	137.595	137.595

## LISTA ESITO DELLE VOTAZIONE

Oggetto: **Annullamento di azioni proprie in portafoglio, senza riduzione del capitale sociale e conseguente modifica dell'art. 5.1 dello Statuto sociale; deliberazioni inerenti e conseguenti.**

## FAVOREVOLI

Badge	Ragione Sociale	Proprio	Delega	Totale
**D	FCP AFER ACTIONS MONDE	0	141.801	141.801
**D	FCP AVIVA STRUCTURE INDEX 3	0	133.492	133.492
**D	FCP ALM ACT ZONE EUR ISR	0	2.600.000	2.600.000
**D	FCP AG2R LA MONDIALE ACT EUROPE ISR	0	535.000	535.000
**D	ROSENBERG EUROBLOC	0	126.164	126.164
**D	CARDIF ASSURANCE VIE	0	346	346
**D	ROTHSCHILD AND CO ASSET MANAGEMENT EUROPE	0	26.500	26.500
**D	FCPE HENKEL DVSF INT EXP	0	763	763
**D	LM HARMONY	0	5.715	5.715
**D	FCP SAKKARAH 6	0	56.200	56.200
**D	FCP KLESIA K ACTIONS EURO	0	9.400	9.400
**D	STICHT BEDRIJFST FONDS VOOR DE MEDIA PNO	0	208.531	208.531
**D	BNP PARIBAS EQUITY - FOCUS ITALIA	0	80.035	80.035
**D	STICHTING AHOLD DELHAIZE PENSIOEN	0	207.557	207.557
**D	FRANCE INVESTISSEMENT CAPITALISATIONS MOYENNES	0	299.966	299.966
**D	FCP KLESIA K RETRAITE EURO	0	550.000	550.000
**D	INDEP AM	0	33.000	33.000
**D	FCP FPI ESG	0	23.522	23.522
**D	FCP FPE ESG	0	420.830	420.830
**D	CAISSE DES DEPOTS ET CONSIGNATIONS	0	11.404.476	11.404.476
**D	CAISSE DES DEPOTS ET CONSIGNATIONS	0	7.301.331	7.301.331
**D	CAISSE DES DEPOTS ET CONSIGNATIONS	0	46.959	46.959
**D	CAISSE DES DEPOTS ET CONSIGNATIONS	0	46.959	46.959
**D	FONDS DE RESERVE POUR LES	0	83.308	83.308
**D	JANUS HENDERSON ADAPTIVE GLOBAL ALLOCATI	0	1.937	1.937
**D	WORLD TRADE ORGANIZATION PENSION PLAN	0	22.445	22.445
**D	PICTET CH INSTITUTIONAL - EUROPEAN	0	179.690	179.690
**D	PICTET CH-GLOBAL EQUITIES	0	25.006	25.006
**D	SWISS LIFE LUXEMBOURG SA	0	147.377	147.377
**D	RAIFFEISEN INDEX FONDS EURO STOXX 50	0	47.574	47.574
**D	CAPACITY FONDS INSTITUTIONEL-ACTIONS ETRANGERES PIB	0	22.096	22.096
**D	TURICUM AKTIEN UND IMMOBILIENWERTSCHRIFT	0	159.768	159.768
**D	CAPACITY FONDS INSTITUTIONNEL ACTIONS ETRANGERES	0	53.072	53.072
**D	PICTET-EUROLAND INDEX	0	136.390	136.390
**D	PICTET-EUROPE INDEX	0	458.139	458.139
**D	FOREIGN STOCK INDEX MOTHER FUND ONAL DEVELOPED COUNTRIES INDEX MOTHER FUNDD	0	81.300	81.300
**D	NOMURA TRUST BANKING TRUSTEE NIKKO GLOBA	0	148.077	148.077
**D	SHINKO GLOBAL EQUITY INDEX MOTHER FUND	0	1.163	1.163
**D	KAPAN PENSIONER FORSAKRINGSFORENING	0	146.533	146.533
**D	INVESTERINGSFORENINGEN PFA INVEST	0	48.027	48.027
**D	INVESTERINGSFORENINGEN BANKINVEST EUROPA SMALL CAP AKTIER KL	0	133.492	133.492
**D	GLOBALE AKSJER AS	0	437	437

## LISTA ESITO DELLE VOTAZIONE

Oggetto: **Annullamento di azioni proprie in portafoglio, senza riduzione del capitale sociale e conseguente modifica dell'art. 5.1 dello Statuto sociale; deliberazioni inerenti e conseguenti.**

## FAVOREVOLI

Badge	Ragione Sociale	Proprio	Delega	Totale
**D	GALEALE ESG AS	0	47.947	47.947
**D	VERDIPAPIRFONDET EQUINOR AKSJER EUROPA	0	27.000	27.000
**D	STICHTING DEPOSITARY APG DEVELOPED	0	220.698	220.698
**D	EUROBEN LIFE PENSION DAC	0	7.283	7.283
**D	EQUINOR INSURANCE A S	0	30.500	30.500
**D	EQUINOR PENSJON	0	155.000	155.000
**D	INT.: VERDIPAPIRFONDET STOREBRAND GLOBAL ESG GAR: JP MORGAN LUXC/OBPS	0	8.770	8.770
**D	VERDIPAPIRFONDET STOREBRAND INDEKS-NORGE	0	14.017	14.017
**D	INT.: VERDIPAPIRFONDET STOREBRAND GLOBAL ESG GAR: JP MORGAN LUXC/OBPS	0	53.361	53.361
**D	INT.: VERDIPAPIRFONDET STOREBRAND GLOBAL ESG GAR: JP MORGAN LUXC/OBPS	0	412.879	412.879
**D	VERDIPAPIRFONDET STOREBRAND GLOBAL ESG P	0	63.314	63.314
**D	MOMENTUM INVESTMENT FUNDS SICAV-SIF	0	80.560	80.560
**D	ROBECO UMBRELLA FUND I N.V.	0	123.779	123.779
**D	FUNDACAO CALOUSTE GULBENKIAN	0	708	708
**D	MOMENTUM GLOBAL FUNDS	0	19.645	19.645
**D	INVESTERINGSFORENINGEN PFA INVEST	0	4.068	4.068
**D	BLACKROCK INSTITUTIONAL POOLED FUNDS PLC	0	347.978	347.978
**D	KYBURG INSTITUTIONAL FUND - AKTIEN WELT	0	159.400	159.400
**D	BVK PERSONALVORSORGE DES KANTONS ZURICH	0	180.359	180.359
**D	PENSIONSKASSE SBB	0	99.489	99.489
**D	NFS LIMITED TRAFALGAR COURT ADMIRAL PARK ST. PETER PORT	0	28.635	28.635
**D	BRITISH COAL STAFF SUPERANNUATION SCHEME	0	130.570	130.570
**D	H.E.S.T. AUSTRALIA LIMITED	0	96.578	96.578
**D	LGIA SUPER TRUSTEE AS TRUSTEE FOR LGIA	0	66.416	66.416
**D	VANGUARD INTERNATIONAL SHARE INDEX FUND	0	67.901	67.901
**D	MINE SUPERANNUATION FUND	0	78.445	78.445
**D	AUSTRALIANSUPER	0	5.094	5.094
**D	VANGUARD INTERNATIONAL SHARE INDEX FUND	0	759.899	759.899
**D	CONSTRUCTION AND BUILDING UNIONS SUPER F	0	199.785	199.785
**D	VANGUARD GLOBAL VALUE EQUITY FUND	0	327	327
**D	TEACHERS` RETIREMENT SYSTEM OF THE CITY OF NEW YORK	0	140.059	140.059
**D	SAS TRUSTEE CORPORATION POOLED FUND	0	6.311	6.311
**D	SAS TRUSTEE CORPORATION POOLED FUND	0	110.962	110.962
**D	UBS ASSET MANAGEMENT LIFE LTD	0	1.641.458	1.641.458
**D	MANAGEMENT BOARD PUBLIC SERVICE PENSION	0	8.455	8.455
**D	MANAGEMENT BOARD PUBLIC SERVICE PENSION	0	14.388	14.388
**D	CONNECTICUT GENERAL LIFE INSURANCE COMPANY	0	31.127	31.127
**D	CONNECTICUT GENERAL LIFE INSURANCE COMPANY	0	30.800	30.800
**D	LUCRF PTY LTD FOR THE LABOUR UNION CO-OPERATIVE RETIREMENT FUND	0	46.691	46.691
**D	BANCO CENTRAL DE TIMOR-LESTE (BCTL)	0	596.415	596.415
**D	ROCKEFELLER & CO., INC	0	17.000	17.000
**D	CTIVP DFA INTERNATIONAL VALUE FUND	0	194.821	194.821

## LISTA ESITO DELLE VOTAZIONE

Oggetto: **Annullamento di azioni proprie in portafoglio, senza riduzione del capitale sociale e conseguente modifica dell'art. 5.1 dello Statuto sociale; deliberazioni inerenti e conseguenti.**

## FAVOREVOLI

Badge	Ragione Sociale	Proprio	Delega	Totale
**D	PFA PENSION FORSIKRINGSAKTIESELSKAB	0	15.780	15.780
**D	JPMORGAN CHASE BANK - PB - UNITED STATES INDIVIDUALS	0	3.921	3.921
**D	JPMORGAN CHASE BANK - PB - UNITED STATES TRUSTS	0	5.179	5.179
**D	JPMORGAN CHASE BANK - PB - UNITED STATES PARTNERSHIP	0	1.970	1.970
**D	BRUNEI SHELL RETIREMENT BENEFIT FUND	0	3.314	3.314
**D	MANAGED PORTFOLIO SERIES INTL SH FUND 1	0	9.452	9.452
**D	TELSTRA SUPERANNUATION SCHEME	0	16.310	16.310
**D	FRANKLIN INTERNATIONAL CORE EQUITY FUND	0	254.968	254.968
**D	TEMPLETON INTERNATIONAL STOCK TRUST	0	102.515	102.515
**D	JEFFREY LLC	0	9.875	9.875
**D	WESTPAC WHOLESALE UNHEDGED INT SHARE TRU	0	64.222	64.222
**D	ANZ WHOLESALE INTERN.SHARE NO. 1 FUND	0	8.459	8.459
**D	TCORPIM INTERNATIONAL SHARE (UNHEDGED) F	0	149.401	149.401
**D	ISHARES WHOLESALE SCREENED INT EQ IND F	0	16.039	16.039
**D	ISHARES EDGE MSCI WORLD MINIMUM VOLAT ET	0	3.074	3.074
**D	IBM PERSONAL PENSION PLAN TRUST	0	37.127	37.127
**D	ONEPATH LOW VOLATILITY GLOBAL EQ IN POOL	0	23.367	23.367
**D	ONEPATH GLOB SHARES LARGE CAP UNHED IN P	0	208.266	208.266
**D	BT WHOLESALE MULTI MANAG INTL SHARE FUND	0	25.277	25.277
**D	ACCIDENT COMPENSATION CORPORATION	0	60.243	60.243
**D	SUPER FUNDS MANAG CORP SOUTH AUSTRALIA	0	24.816	24.816
**D	TEMPLETON GLOBAL GROWTH FUND LIMITED	0	198.556	198.556
**D	TEMPLETON INTERNATIONAL EQUITY TRUST	0	144.877	144.877
**D	TEMPLETON GLOBAL TRUST FUND	0	36.210	36.210
**D	JP MORGAN CHASE RETIREMENT PLAN	0	132.028	132.028
**D	MTBJ DAIDO LIFE FOREIGN EQUITY MOTHER FD	0	3.510	3.510
**D	ISHARES WHOLESALE INTERN EQ INDEX FUND	0	176.150	176.150
**D	SUPERANNUATION FUNDS MANAGEMENT CORP	0	4.384	4.384
**D	SUPERANNUATION FUNDS MANAGEMENT CORPORAT	0	17.095	17.095
**D	BT WHOLESALE MULTI MANAG INTL SHARE FUND	0	63.376	63.376
**D	WSSP INTERNATIONAL EQUITIES TRUST	0	248.441	248.441
**D	KOOKMIN BANK ACTING AS TRUSTEE OF KIM PRIVATE NOBLE CLASS GLOBAL EQUITY MASTER INVESTMENT TRUST	0	7.146	7.146
**D	QANTAS SUPERANN. LTD ATF QANTAS SUP.PLAN	0	17.554	17.554
**D	WSSP INTERNATIONAL EQUITIES TRUST	0	95.063	95.063
**D	THE BOEING COMPANY EMPLOYEE RETIREMENT P	0	159.810	159.810
**D	ISHARES ALLCOUNTRY EQUITY INDEX FUND	0	10.128	10.128
**D	BAPTIST HEALTH SOUTH FLORIDA INC	0	326.228	326.228
**D	BLACKROCK FISSION INDEXED INTL EQUITY FD	0	19.595	19.595
**D	ADVANCE INTERNATIONAL SHARE INDEX FUND	0	214.269	214.269
**D	UBS FTSE RAFI DEVELOPED 1000 INDEX FUND	0	34.423	34.423
**D	UBS MSCI WORLD MINIMUM VOLATILITY IND FD	0	5.807	5.807
**D	RETIREMENT INCOME PLAN OF SAUDI ARABIAN OIL COMPANY	0	3.023	3.023

## LISTA ESITO DELLE VOTAZIONE

Oggetto: **Annullamento di azioni proprie in portafoglio, senza riduzione del capitale sociale e conseguente modifica dell'art. 5.1 dello Statuto sociale; deliberazioni inerenti e conseguenti.**

## FAVOREVOLI

Badge	Ragione Sociale	Proprio	Delega	Totale
**D	NVIT INTERNATIONAL INDEX FUND	0	352.827	352.827
**D	FRANKLIN TEMPLETON VARIAB. INSURANCE	0	535.991	535.991
**D	SOUTHERN COMPANY SYSTEM MASTER RETIREMEN	0	654.283	654.283
**D	T. ROWE PRICE INT.F.INC.T.R.P.INT.VAL.EQ	0	6.031.446	6.031.446
**D	EQ ADVISORS TRUST-AXA INTL.VALUE MANAGED	0	217.833	217.833
**D	MINISTRY OF ECONOMY AND FINANCE	0	3.191	3.191
**D	MINISTRY OF ECONOMY AND FINANCE	0	244.640	244.640
**D	MINISTRY OF ECONOMY AND FINANCE	0	252.161	252.161
**D	T ROWE PRICE INTERNATIONAL EQUITY INDEX	0	179.545	179.545
**D	FLEXSHAR.MORN.DEV.MARK.EX-US FAC.TILT IN	0	95.703	95.703
**D	SBC MASTER PENSION TRUST	0	430.345	430.345
**D	EQ ADV. TRUST AXA INTL.CORE MANAGED VOLA	0	127.819	127.819
**D	SBC MASTER PENSION TRUST 208	0	60.755	60.755
**D	T ROWE CONCENTRATED INTERNAT EQUITY FUND	0	401.415	401.415
**D	FLEXSHARES MORNINGSTAR GLOBAL UPSTREAM N	0	479.482	479.482
**D	EQ ADVISORS TRUST EQ-GLOBAL EQUITY MANAG	0	100.968	100.968
**D	EQ ADVISORS TRUST - EQ/INTERNATIONAL MAN	0	360.602	360.602
**D	EQ ADVISORS TRUST - ATM INTERNATIONAL MA	0	260.316	260.316
**D	JNL/MELLON CAPITAL INTNAL INDEX FUND	0	292.064	292.064
**D	FLEXSHARES INTERNATIONAL QUALITY DIVIDEND DEFENSIVE INDEX FUND	0	4.448	4.448
**D	SBC MASTER PENSION TRUST	0	97.666	97.666
**D	T. ROWE PRICE INTERNATIONAL CONCENTRATED	0	488.973	488.973
**D	T ROWE PRICE GLOBAL ALLOCATION FUND INC	0	57.503	57.503
**D	FLEXSHARES STOXX GLOBAL ESG IMPACT INDEX	0	358	358
**D	GOLDMAN SACHS TRUST - GOLDMAN SACHS ABSOLUTE RETURN TRACKER FUND	0	1.300	1.300
**D	GOLDMAN SACHS INTER EQUITY INSIGHTS FUND	0	258.081	258.081
**D	GOLDMAN SACHS VARIABLE INS TRUST - G SACHS STRATEGIC INTER EQUITY FUND	0	13.476	13.476
**D	PUBLIC EMPLOYEES RETIREMENT SYSTEM OF OHIO	0	1.137.493	1.137.493
**D	MTB GOVERNMENT PENSION INVESTMENT FUND 4	0	9.331.437	9.331.437
**D	THE MASTER TRUST BANK OF JAPAN LTD	0	2.986.129	2.986.129
**D	AVIVA LIFE & PENSIONS UK LIMITED	0	627.793	627.793
**D	NATIONAL FARMERS UNION MUTUAL INSURANCE	0	111.801	111.801
**D	JOHN LEWIS PARTNERSHIP TRUST FOR PENSION	0	78.043	78.043
**D	THE BARCLAYS BANK UK RETIREMENT FUND	0	39.735	39.735
**D	THE MASTER TRUST BANK OF JAPAN, LTD. AS TRUSTEE FOR MUTB400045792	0	1.521.723	1.521.723
**D	VANGUARD FID COMPANY EUROPEAN STOCK INDE	0	119.088	119.088
**D	VANGUARD TOTAL INTERNATIONAL STOCK INDEX	0	43.551.836	43.551.836
**D	MTB FOR GOVERNMENT PENSION FD45828	0	236.011	236.011
**D	THE MASTER TRUST BANK OF JAPAN LTD	0	4.989.801	4.989.801
**D	STATE OF CALI SAV PLUS PROG MASTER TRUST	0	178.237	178.237
**D	INTERNATIONALE KAPITALSANLAGEGESELLSCHAF	0	25.000	25.000
**D	SUEBIA FONDS	0	145.317	145.317



## LISTA ESITO DELLE VOTAZIONE

Oggetto: **Annullamento di azioni proprie in portafoglio, senza riduzione del capitale sociale e conseguente modifica dell'art. 5.1 dello Statuto sociale; deliberazioni inerenti e conseguenti.**

## FAVOREVOLI

Badge	Ragione Sociale	Proprio	Delega	Totale
**D	OB 2	0	84.803	84.803
**D	EPS	0	54.024	54.024
**D	BMW AG	0	56.579	56.579
**D	VG V POOLFONDS PA1	0	131.020	131.020
**D	ALLIANZGI-FONDS DSPT	0	107.410	107.410
**D	UKA-FONDS	0	55.859	55.859
**D	DEAM FONDS VVK 2	0	15.000	15.000
**D	NATIONAL PENSION INSURANCE FUND	0	4.291	4.291
**D	NATIONWIDE INTERNATIONAL INDEX FUND	0	228.836	228.836
**D	T ROWE PRICE EUROPEAN STOCK FUND	0	1.261.122	1.261.122
**D	TEMPLETON INSTIT.FUNDS-INTL.EQUITY SERIE	0	753.707	753.707
**D	NVIT GS INTERNATIONAL EQUITY INSIGHTS FU	0	161.558	161.558
**D	EQ ADVISORS TR EQ TEMPLE GLOB EQ M VO P	0	23.572	23.572
**D	FLEXSHARES INTERNATIONAL QUALITY DIVIDEND DYNAMIC INDEX FUND	0	64.881	64.881
**D	NVIT MULTI-MANAGER INTERNATIONAL VALUE F	0	12.093	12.093
**D	EQ ADVISORS TRUST - 1290 VT SMARTBETA EQ	0	2.100	2.100
**D	VANTAGETRUST III MAST COLLECT INVE FU TR	0	166.399	166.399
**D	BBP INKA	0	25.134	25.134
**D	THE NATIONAL FARMERS UNION MUTUAL INS LINK PEN	0	24.418	24.418
**D	THE MASTER TRUST BANK OF JAPAN LTD	0	88.533	88.533
**D	THE MASTER TRUST BANK OF JAPAN LTD	0	192.790	192.790
**D	BUREAU OF LABOR FUNDS-LABOR PENSION FUND	0	1.108	1.108
**D	BUREAU OF LABOR FUNDS-LABOR INSURANCE FU	0	1.825	1.825
**D	BUREAU OF LABOR FUNDS - LABOR RETIREMENT FUND	0	4.290	4.290
**D	NEW YORK STATE COMMON RETIREMENT FUND	0	63.300	63.300
**D	STATE OF WYOMING	0	125.801	125.801
**D	MINeworkers PENSION SCHEME	0	568.998	568.998
**D	FIDELITY INV.FUNDS-FIDELITY INDEX WORLD	0	117.051	117.051
**D	FIDELITY INV. FIDELITY INDEX EUROPE EX U	0	159.340	159.340
**D	T.ROWE PRICE FUNDS OEIC - CONTINENTAL EU	0	4.604	4.604
**D	AVIVA INVESTORS FUNDS ICVC-AVIVA INAVIVA INVESTORS FUNDS ICVC-AVIVA INCOME FUND	0	154.369	154.369
**D	THE MASTER TRUST BANK OF JAPAN LTD	0	17.506	17.506
**D	BLACKROCK INTERNATIONAL INDEX V.I.FUND OF BLACKROCK VARIABLE SERIES FUNDS INC.	0	32.371	32.371
**D	BLACKROCK MANAG.VOL.V.I. F.OF BLACK.VAR.	0	5.598	5.598
**D	BLACKROCK TACTICAL OPP FD OF BLACK FDS	0	24.865	24.865
**D	THE MASTER TRUST BANK OF JAPAN LTD	0	212.349	212.349
**D	THE MASTER TRUST BANK OF JAPAN LTD	0	1.126.158	1.126.158
**D	BLACKROCK INSTITUTIONAL TRUST COMPA	0	4.774.289	4.774.289
**D	BLACKR INS T COMP NA INV F FOR EMP BEN T	0	16.872.411	16.872.411
**D	BLACKROCK MSCI EAFE EQUITY INDEX NON-LENDABLE FUND	0	618.506	618.506
**D	TRUST AND CUSTODY SERVICES BANK LIMITED	0	211.633	211.633

## LISTA ESITO DELLE VOTAZIONE

Oggetto: **Annullamento di azioni proprie in portafoglio, senza riduzione del capitale sociale e conseguente modifica dell'art. 5.1 dello Statuto sociale; deliberazioni inerenti e conseguenti.**

## FAVOREVOLI

Badge	Ragione Sociale	Proprio	Delega	Totale
**D	TRUST AND CUSTODY SERVICES BANK, LTD. AS TRUSTEE FOR MHTB AS TRUSTEE FOR MHAM INTERNATIONAL EQUITY INDEX MOTHER FUND	0		0
	18.956	18.956		
**D	VANGUARD INTERNATIONAL VALUE FUND 1	0	5.778.704	5.778.704
**D	VFTC INST TOTAL INT STOCK MARKET IND TRU	0	1.175.052	1.175.052
**D	EUROPE EX-UK ALPHA TILTS ESG SCREEN	0	4.360	4.360
**D	EUROPE EQUITY INDEX ESG SCREENED FU	0	163.302	163.302
**D	MSCI EUROPE EQUITY INDEX FUND B (EU	0	2.108.103	2.108.103
**D	MSCI EUROPE EQUITY ESG SCREENED INDEX FUND B	0	2.933	2.933
**D	MSCI WORLD EQUITY ESG SCREENED INDE	0	510.819	510.819
**D	MSCI WORLD MINIMUM VOLATILITY ESG SCREEN	0	5.668	5.668
**D	TFL PENSION FUND	0	37.442	37.442
**D	BLACKROCK MSCI EMU IMI INDEX FD B (EMUIM	0	2.014	2.014
**D	MSCI ACWI EX-U.S. IMI INDEX FUND B2	0	171.036	171.036
**D	THRIFT SAVINGS PLAN	0	8.892.943	8.892.943
**D	BLACKROCK CDN WORLD INDEX FUND	0	131.838	131.838
**D	BLACKROCK CDN MSCI EAFE INDEX PLUS FUND	0	19.162	19.162
**D	BLACKROCK CDN MSCI EAFE EQUITY INDEX FUN	0	1.125.712	1.125.712
**D	CDN MSCI WORLD EX-CANADA MIN VOLA IND FD	0	51.195	51.195
**D	AVIVA INVESTORS INVESTMENT FUNDS IC	0	40.454	40.454
**D	STICHTING PENSIOENFONDS VOOR HUISARTSEN	0	70.350	70.350
**D	T.ROWE PRICE RETIREMENT HYBRID TRUST	0	478.377	478.377
**D	T ROWE PRICE INTERNATIONAL VALUE EQUITY	0	3.717.470	3.717.470
**D	COLUMBIA CAPITAL ALLOCAT MODER CONSER PO	0	3.158	3.158
**D	COLUMBIA CAPITAL ALLOCATION MODER AGG P	0	2.379	2.379
**D	COLUMBIA CAPITAL ALLOCATION MODERATE POR	0	3.412	3.412
**D	COLUMBIA CAPITAL ALLOCATION CONSERVAT PO	0	2.064	2.064
**D	COLUMBIA CAPITAL ALLOCATION AGGRESSIVE P	0	2.818	2.818
**D	KATHERINE C. MOORE CHARITABLE LEAD ANNUITY TRUST II	0	337	337
**D	STATE OF NEW MEXICO STATE INVEST COUNCIL	0	408.870	408.870
**D	NEW YORK LIFE INSURANCE AND ANNUITY CO	0	7.265	7.265
**D	MULTI-MANAGER DIRECTIONAL ALTERNATIVE STRATEGIES FUND	0	5.345	5.345
**D	EQ ADVISORS TRUST - EQ/WELLINGTON E	0	8.101	8.101
**D	MULTI-MANAGER INTERNATIONAL EQUITY STRATEGIES FUND	0	310.593	310.593
**D	JNL FRANKLIN TEMPLETON GRO ALLOCATION FU	0	49.672	49.672
**D	PROVEDA GLOBAL EQUITY, LP	0	1.610	1.610
**D	RETIREMENT PLAN FOR EMPLOYEES OF AETNA INC	0	61.738	61.738
**D	THE KATHERINE MOORE REVOCABLE TRUST	0	12.723	12.723
**D	JAB CONSOLIDATED LTD	0	1.265	1.265
**D	FM KIRBY DTD TRUST 1/3/75 FBO JEFFERSON W KIRBY	0	1.035	1.035
**D	FM KIRBY TRUST DTD 1/3/75 FBO S DILLARD KIRBY	0	3.532	3.532
**D	GLG INVESTMENTS UMBRELLA QIF PLC SUB FUND ELS QIF MASTER	0	236	236
**D	GLG MULTI-STRATEGY FUND	0	24	24

## LISTA ESITO DELLE VOTAZIONE

Oggetto: **Annullamento di azioni proprie in portafoglio, senza riduzione del capitale sociale e conseguente modifica dell'art. 5.1 dello Statuto sociale; deliberazioni inerenti e conseguenti.**

## FAVOREVOLI

Badge	Ragione Sociale	Proprio	Delega	Totale
**D	GLG EUROPEAN LONG-SHORT FUND LTD	0	83	83
**D	MAN GLG TOPAZ LIMITED C/O MAPLES CORPORATE SERVICES LIMITED	0	128	128
**D	JAPAN TRUSTEE SERVICES BANK LTD	0	90.905	90.905
**D	FIDELITY PURITAN TF LOW PRICE STOCK FUND	0	4.795.060	4.795.060
**D	JAPAN TRUSTEE SERVICES BANK LTD	0	3.846	3.846
**D	NEUBERGER BERMAN INVESTM FUNDS PLC	0	1.971	1.971
**D	JPMORGAN ETFS (IRELAND) ICAV	0	2.064	2.064
**D	FIDELITY GROUP TRUST FOR EMPLOYEE BEN PL	0	743.952	743.952
**D	SCHRODER INTERNAT MULTI-CAP EQUITY TRUST	0	710.803	710.803
**D	THE MASTER TRUST BANK OF JAPAN LTD	0	51.414	51.414
**D	ANIMA SGR SPA - ANIMA VISCONTEO PLUS	0	213.016	213.016
**D	ANIMA SGR SPA	0	108.498	108.498
**D	ANIMA SGR SPA ANIMA CRESCITA ITALIA	0	539.468	539.468
**D	ANIMA ITALIA ANIMA SGR	0	1.898.034	1.898.034
**D	ANIMA VISCONTEO ANIMA SGR SPA	0	1.147.277	1.147.277
**D	ANIMA SFORZESCO ANIMA SGR SPA	0	559.209	559.209
**D	ANIMA SGR SPA - GESTIELLE PRO ITALIA	0	35.000	35.000
**D	ALETTI GES ABS RE	0	72.284	72.284
**D	ALETTI GES C MT IV	0	8.714	8.714
**D	ALETTI GES C MT V	0	142.217	142.217
**D	WHOLESALE UNIT TRUST GLOBAL SHS FUND 5	0	17.706	17.706
**D	MERCER UNHEDGED OVERSEAS SHARES TRUST	0	34.208	34.208
**D	FD INTERNATIONAL SHARE FUND 1	0	43.699	43.699
**D	AMP CAPITAL SPEC INTERN SHARE FUND	0	22.058	22.058
**D	LBPAM ISR AVENIR EURO	0	7.523	7.523
**D	FCP LBPAM ACTIONS VALUE EURO	0	1.098.291	1.098.291
**D	LBPAM ACTIONS EURO LARGE CAP	0	171.892	171.892
**D	LBPAM IRC ACTIONS ISR	0	279.386	279.386
**D	FCP LBPAM DIVERSIFIE FOCUS OBLIG 3 5	0	12.193	12.193
**D	FCP LBPAM IRC ACTIONS EURO MIN VAR	0	75.755	75.755
**D	ACTIAM RESPONSIBLE INDEX FUND EQUITY EUR	0	525.437	525.437
**D	CM EUROPE ACTIONS	0	31.235	31.235
**D	FCP GAILLON NATURAL RESOURCES	0	20.000	20.000
**D	FCP CM-CIC EURO ACTIONS	0	147.594	147.594
**D	FCP CM FRANCE ACTIONS	0	958.746	958.746
**D	FCP UNION FRANCE	0	138.274	138.274
**D	FCP UNION EUROPE	0	330.657	330.657
**D	FCP UNI 1	0	16.608	16.608
**D	VALOR ACTIONS	0	28.000	28.000
**D	FCP SAINT ARBOGAST	0	1.611	1.611
**D	FCPE ACCOR DIVERSIFIE	0	3.245	3.245
**D	FCP SCORE SIGMA	0	3.810	3.810

## LISTA ESITO DELLE VOTAZIONE

Oggetto: **Annullamento di azioni proprie in portafoglio, senza riduzione del capitale sociale e conseguente modifica dell'art. 5.1 dello Statuto sociale; deliberazioni inerenti e conseguenti.**

## FAVOREVOLI

Badge	Ragione Sociale	Proprio	Delega	Totale
**D	FCP SCORE SAXE	0	1.879	1.879
**D	FCP SCORE 620	0	692	692
**D	FCP TROUVU	0	217	217
**D	FCPE LAGARDERE PUBLICITE AUDIO	0	156	156
**D	OTIS EP DIVERSIFIE	0	6.257	6.257
**D	FCP ES GESTION EQUILIBRE	0	95.257	95.257
**D	FCP ES DYNAMIQUE	0	58.791	58.791
**D	FCP SCORE 2012	0	1.129	1.129
**D	ADREA DIVERSIFIE FRANCHE COMTE	0	1.054	1.054
**D	FCP MARIE	0	2.467	2.467
**D	FCP SCORE M A R S	0	83	83
**D	FCP ARPEGE ACTIONS	0	4.178	4.178
**D	FCP EPTA	0	3.317	3.317
**D	FCP FAMILLE FERRAND	0	949	949
**D	FCP PYRENEES GLOBAL	0	4.696	4.696
**D	FCP ASSOC GROUPE SAINT SAUVEUR	0	1.782	1.782
**D	FCPE GROUPE SAMSE	0	8.008	8.008
**D	FAMEM F	0	1.091	1.091
**D	FCP CONGREGATION DES SOEURS DE LA CROIX	0	373	373
**D	FCPE CONVERGENCE ACTIONS EUROPE	0	200	200
**D	FCPE FONCIL	0	9.265	9.265
**D	FCP OFFENSIF AIR LIQUIDE EXPANS	0	8.843	8.843
**D	RP FAMILY	0	764	764
**D	FCP PRIEURE MARQUET	0	1.697	1.697
**D	FCP UEM DIVERSIFICATION	0	643	643
**D	FCP C.A.A.A. 68	0	716	716
**D	F F M 26	0	1.469	1.469
**D	FCP SEQUOIA	0	2.000	2.000
**D	FCPE AI DIVERSIFIE	0	1.610	1.610
**D	FCPE FCP OCP	0	7.632	7.632
**D	FCP DOSKONIEV	0	700	700
**D	FCP SACRE COEUR	0	2.000	2.000
**D	DIVINE PROVIDENCE JMM	0	1.000	1.000
**D	FCP TVN 2018	0	1.000	1.000
**D	FCP SCORE ACTIONS	0	1.000	1.000
**D	STOCKS FINANCES	0	1.500	1.500
**D	1504 FCP THALES AVIONICS	0	2.412	2.412
**D	STAUBLI 80 20 CREDIT MUTUEL FCPE	0	8.000	8.000
**D	STAUBLI 50 50 CREDIT MUTUEL FCPE	0	5.000	5.000
**D	FCP SCORE THANRY	0	606	606
**D	FCP SCORE SAINT JOSEPH	0	575	575
**D	FCP SCORE PILLAUD	0	849	849

## LISTA ESITO DELLE VOTAZIONE

Oggetto: **Annullamento di azioni proprie in portafoglio, senza riduzione del capitale sociale e conseguente modifica dell'art. 5.1 dello Statuto sociale; deliberazioni inerenti e conseguenti.**

## FAVOREVOLI

Badge	Ragione Sociale	Proprio	Delega	Totale
**D	FCP SCORE ORMESSON	0	2.320	2.320
**D	FCP SCORE M O	0	643	643
**D	FCP SCORE GALIEN	0	2.831	2.831
**D	FCP SCORE AUMEX	0	1.776	1.776
**D	FCP SCORE AD BESANCON	0	1.992	1.992
**D	FCP PIPE LINE SUD EUROPEEN	0	1.384	1.384
**D	FCP PATRIMOINE PLACEMENT 5	0	1.036	1.036
**D	FCP PATRIMOINE PLACEMENT 3	0	2.174	2.174
**D	FCP PATRIMOINE PLACEMENT 2	0	653	653
**D	LEXMARK DYNAMIQUE	0	2.371	2.371
**D	FCP GUTENBERG	0	2.377	2.377
**D	FCP GROUPE FORD FRANCE	0	2.119	2.119
**D	FCP GESTION PLACEMENT 1	0	743	743
**D	1515 FCP GERARD PERRIER	0	1.629	1.629
**D	1448 FCPE GE FACTOFRANCE	0	1.828	1.828
**D	FREESCALE DIVERSIFIE	0	6.763	6.763
**D	1584 FCP FERTILSODEBO	0	2.751	2.751
**D	FCP EUROP ASSISTANCE DIVERSIFIE	0	875	875
**D	FCP ESSO DIVERSIFIE	0	40.000	40.000
**D	FCP CRYOSTAR FRANCE	0	267	267
**D	FCP CH RIVER LABORATOIRES FRANCE	0	1.694	1.694
**D	FCP CAPSUGEL	0	3.875	3.875
**D	FCP PROVENCE DIVERSIFIE	0	230	230
**D	1262 FCP BEHR FRANCE	0	58	58
**D	FCPE AREVA ACTIONS	0	17.982	17.982
**D	APA SOLIDARITE FCP	0	1.235	1.235
**D	ACM ACTIONS PLUS	0	1.682	1.682
**D	ACM ACTIONS	0	1.210	1.210
**D	HSBC GLOBAL RESOURCES ENERGY MOTHER FUND	0	64.713	64.713
**D	KUWAIT FUND FOR ARAB ECONOMIC DEVELOPMEN	0	156.459	156.459
**D	SCHRODER GLOBAL ENHANCED INDEX FUND	0	40.932	40.932
**D	AXA EQUITABLE LIFE INSURANCE CO	0	28.148	28.148
**D	SCHRODER GLOBAL ACTIVE VALUE FUND	0	32.131	32.131
**D	SCHRODER GLOBAL RECOVERY FUND	0	907.079	907.079
**D	SCHRODER PENSION MANAGEMENT LTD	0	35.146	35.146
**D	EQ ADVISORS TRUST - EQ/AB DYNAMIC MODERA	0	102.922	102.922
**D	MFS GLOBAL TOTAL RETURN FUND	0	509.461	509.461
**D	EQ ADV TRUST EQ/INT. EQ. INDEX PORTFOLIO	0	550.559	550.559
**D	EQ ADVISORS TRUST - EQ/WELLINGTON E	0	21.574	21.574
**D	MFS GLOBAL ALTERNATIVE STRATEGY FUND	0	5.664	5.664
**D	MFS INSTITUTIONAL INTERNATIONAL EQUITY F	0	6.116.128	6.116.128
**D	MFS DIVERSIFIED INCOME FUND	0	329.572	329.572

## LISTA ESITO DELLE VOTAZIONE

Oggetto: **Annullamento di azioni proprie in portafoglio, senza riduzione del capitale sociale e conseguente modifica dell'art. 5.1 dello Statuto sociale; deliberazioni inerenti e conseguenti.**

## FAVOREVOLI

Badge	Ragione Sociale	Proprio	Delega	Totale
**D	JPM FUND ICVC-JPM MULTI-ASSET INCOME FD	0	13.339	13.339
**D	SCHRODER MOORGATE I FUND	0	123.014	123.014
**D	SCHRODER DIVERSIFIED GROWTH FUND	0	36.288	36.288
**D	EQ.ADVISORS TRUST-AXA/AB DYNAMIC GROWTH	0	23.287	23.287
**D	BUREAU OF LABOR FUNDS- LABOR PENSION FUND	0	1.138	1.138
**D	BUREAU OF LABOR FUNDS- LABOR PENSION FUND	0	377	377
**D	BUREAU OF LABOR FUNDS-LABOR PENSION FUND	0	207	207
**D	BUREAU OF LABOR FUNDS - LABOR RETIREMENT FUND	0	13.032	13.032
**D	BUREAU OF LABOR FUNDS- LABOR PENSION FUND	0	8.212	8.212
**D	BUREAU OF LABOR FUNDS- LABOR PENSION FUND	0	34.717	34.717
**D	MISSOURI EDUCATION PENSION TRUST	0	562.164	562.164
**D	SCHRODER ADVANCED BETA GLOBAL EQUITY SMA	0	9.130	9.130
**D	SCHRODER INCOME_FUND	0	3.250.416	3.250.416
**D	SCHRODER INCOME MAXIMSER	0	1.780.611	1.780.611
**D	SCHRODER RESPONSIBLE VALUE UK EQUITY FUN	0	160.731	160.731
**D	SCHRODER QEP GLOBAL ACTIVE VALUE FUND	0	247.673	247.673
**D	SCHRODER EUROPEAN RECOVERY FUND	0	804.874	804.874
**D	SCHRODER GLOBAL EQUITY INCOME FUND	0	1.129.384	1.129.384
**D	SCHRODER QEP GLOBAL CORE FUND	0	221.322	221.322
**D	TRUST AND CUSTODY SERVICES BANK LTD AS TRUSTEE FOR FEDERATION OF NATIONAL PUBLIC SERVICE PERSONNEL MUTUAL AID ASSOCIATIO			0
	146.140	146.140		
**D	JPMORGAN DIVERSIFIED RETURN GLOB EQ ETF	0	8.834	8.834
**D	JPMORGAN INSURANCE TRUST INCOME BUILD PO	0	1.038	1.038
**D	JPMORGAN INCOME BUILDER FUND	0	120.928	120.928
**D	JPMORGAN GLOBAL ALLOCATION FUND	0	6.343	6.343
**D	JPMORGAN BETABUILDERS EUROPE ETF	0	282.377	282.377
**D	JPMORGAN BETABUILDERS INTERNATIONAL	0	8.410	8.410
**D	JPMORGAN DIVERSIF RETURN INTERNAT EQ ETF	0	167.919	167.919
**D	JPMORGAN DIVERSIFIED RETURN EUROPE EQUITY ETF	0	3.981	3.981
**D	JPMORGAN DIVERSIFIED FUND	0	9.278	9.278
**D	MFS INTERNATIONAL RESEARCH EQUITY LLC	0	26.422	26.422
**D	VERMONT PENSION INVESTMENT COMMITTE	0	185.155	185.155
**D	U S STEEL CORPO REPRES RETIREES BENEF TR	0	3.646	3.646
**D	MASTER TRUST FOR THE SIEMENS MEDICAL SOL	0	104.299	104.299
**D	OPPENHEIMER GLOBAL MULTI-ASSET GROWTH FUND	0	11.943	11.943
**D	MASTER TRUST FOR SIEMENS PENSION PLANS	0	32.357	32.357
**D	MASTER TRUST FOR SIEMENS SAVINGS PLANS	0	157.478	157.478
**D	COMMINGLED PENSION TRUST FUND (INTREPID INTERNATIONAL) OF JPMORGAN CHASE BANK	0	1.044.705	1.044.705
**D	SCHRODER GLOBAL MULTI-CAP VALUE PORTFOLIO L.P	0	9.096	9.096
**D	THE THALIDOMIDE CHILDRENS TRUST	0	22.630	22.630
**D	INTERNATIONALE KAPITALANLAGEGESELLSCHAFT MBH	0	1.892.665	1.892.665
**D	SONDERVERMOGEN INKA TERTIUS	0	10.863	10.863

## LISTA ESITO DELLE VOTAZIONE

Oggetto: **Annullamento di azioni proprie in portafoglio, senza riduzione del capitale sociale e conseguente modifica dell'art. 5.1 dello Statuto sociale; deliberazioni inerenti e conseguenti.**

## FAVOREVOLI

Badge	Ragione Sociale	Proprio	Delega	Totale
**D	SONDERVERMOGEN PKMF INKA	0	64.805	64.805
**D	INTERNATIONALE KAPITALANLAGEGESELLSCHAFT MBH YORCKSTR. 21, DSSELDORF, 40476 GERMANY	0	945.377	945.377
**D	ALLIANZ CGI SUBFONDS EQUITIES	0	40.000	40.000
**D	SONDERVERMOGEN ALLIANZGI-FONDS DSW-DREFO	0	6.822	6.822
**D	SONDERVERMOEGEN ALLIANZ ADAC AV FONDS	0	1.794.577	1.794.577
**D	ALLIANZ PV-WS RCM SYSPRO INDEXING EUROLAND	0	23.068	23.068
**D	ALLIANZ PV-WS RCM SYSPRO VALUE EUROPE	0	153.576	153.576
**D	SONDERVERMOEGEN ALLIANZ VKA FONDS	0	401.320	401.320
**D	HSBC ETFS	0	69.752	69.752
**D	FRANKLIN TEMPLETON SHARIAH FUNDS 8A	0	69.056	69.056
**D	HSBC GLOBAL INVESTMENT FUNDS	0	38.023	38.023
**D	HSBC ETFS PLC	0	139.221	139.221
**D	HSBC INSTITUTIONAL TRUST SERVICES IRELAND LIMITED RE 1 GRAND CANAL SQUARE GRAND CANAL HARBOUR, DUBLIN , IRELAND 131.988	0	0	131.988
**D	THE PRUDENTIAL ASSURANCE COMPANY LTD	0	1.775.031	1.775.031
**D	PRUDENTIAL PENSIONS LIMITED	0	124.897	124.897
**D	ROYAL LONDON GROUP PENSION SCHEME	0	38.621	38.621
**D	HSBC EUROPEAN INDEX FUND	0	842.636	842.636
**D	REASSURE LIMITED	0	681.672	681.672
**D	HSBC GLOBAL FUND ICAV	0	1.844	1.844
**D	AI UK EQUITY INCOME FUND	0	100.423	100.423
**D	FRIENDS LIFE FUNDS LIMITED	0	347.449	347.449
**D	FRIENDS LIFE AND PENSIONS LIMITED PIXHAM END	0	691.785	691.785
**D	AI 50:50 GLOBAL EQUITY FUND	0	395.107	395.107
**D	AI DISTRIBUTION LIFE FUND	0	46.850	46.850
**D	AI STRATEGIC GLOBAL EQUITY FUND	0	200.378	200.378
**D	CENTRAL FINANCE BOARD METHODIST CHURCH	0	10.024	10.024
**D	FTSE ALL WORLD INDEX FUND	0	170.964	170.964
**D	TEMPLETON EUROPEAN EQUITY MASTER FUND	0	4.167	4.167
**D	AIA GLOBAL MULTI-FACTOR EQUITY FUN HSBC FRANCE	0	2.628	2.628
**D	MARITIME AND PORT AUTHORITY OF SINGAPORE	0	1.010	1.010
**D	HSBC LIFE (INTERNATIONAL) LIMITED	0	162.948	162.948
**D	HSBC MANAGED GROWTH FUND	0	18.201	18.201
**D	HSBC MANAGED BALANCED FUND	0	11.280	11.280
**D	JPMORGAN MULTI BALANCED FUND	0	1.920	1.920
**D	SCHRODER IN.P.F.ADV.GL.EQUITY.FU	0	25.565	25.565
**D	HSBC P IN F HSBC POOLED GLOBAL EQUITY FD	0	38.050	38.050
**D	ALLIANZ CHOICE BEST STYLES EUROPE FUND	0	62.100	62.100
**D	JPMORGAN MULTI INCOME FUND	0	49.454	49.454
**D	HSBC POOLED INVESTMENT FUND 1 QUEEN`S ROAD, CENTRAL, HONG KONG, HONG KONG	0	170.000	170.000
**D	HSBC GLOBAL POWER RESOURCES EQUITY FUND	0	59.397	59.397
**D	HSBC EURO MULTI-ASSET INCOME FUND	0	20.919	20.919

## LISTA ESITO DELLE VOTAZIONE

Oggetto: **Annullamento di azioni proprie in portafoglio, senza riduzione del capitale sociale e conseguente modifica dell'art. 5.1 dello Statuto sociale; deliberazioni inerenti e conseguenti.**

## FAVOREVOLI

Badge	Ragione Sociale	Proprio	Delega	Totale
**D	HANG SENG INSURANCE COMPANY LIMITED	0	62.756	62.756
**D	BEST INVESTMENT CORPORATION	0	364.682	364.682
**D	BEST INVESTMENT CORPORATION	0	98.912	98.912
**D	TRUST & CUSTODY SERVICES BANK LTD	0	342.752	342.752
**D	TRUST & CUSTODY SERVICES BANK LTD AS TRUSTEE FOR PENSION INVESTMENT FUND TRUST NUMBER 21	0	43.223	43.223
**D	MHTB (LUX)/TMA UMBRELLA FUND-GLOBAL EQUI	0	11.000	11.000
**D	TMA UMBRELLA FD-TMA ACWI EX-JAPAN PORTF.	0	16.400	16.400
**D	INV. DANSKE INVEST EUROPA INDEKS KL	0	128.588	128.588
**D	INV DANSKE INVEST GLOBAL INDEKS KL	0	11.321	11.321
**D	INV DAN INV SEL GLOB EQUITY SOL AKK KL	0	49.742	49.742
**D	INV PROCAPTURE EUROPE INDEX FUND ACC KL	0	489.135	489.135
**D	GLOBAL AC INDEX FUND - ACCUMULATING KL	0	77.224	77.224
**D	PROFIL INVEST DANICA PENSJON NORGE	0	106.440	106.440
**D	AFDELING DANICA LINK - INDEKS GLOBALE AKTIER	0	11.080	11.080
**D	KAPITALFOR DANSKE INVEST INSTITUT DANICA PENSIONS - AKTIER	0	390.687	390.687
**D	DANICA PENSION LIVSFORSIKRINGSAKTIESELSKAB	0	59.661	59.661
**D	DANSKE BANK PULJER	0	74.283	74.283
**D	CAISSE INTER ENTREP DE PREV PROFES CIEPP	0	215.849	215.849
**D	UNIVERSITE DE GENEVE	0	38.178	38.178
**D	BAYERNINVEST VECO-FONDS B. KAPITALVERWALTUNGSGESELLSCHAFT	0	25.918	25.918
**D	BAYERNINVEST VALUE PLUS FONDS	0	202.000	202.000
**D	BAYERN INVEST LIBI-FONDS B. KAPITALVERWALTUNGSGESELLSCHAFT	0	31.722	31.722
**D	SWISSCANTO FONDSLEITUNG AG	0	1.086.728	1.086.728
**D	SCOR SE PC SEGMENT	0	557.000	557.000
**D	SCOR SWITZERLAND ASSET SERVICES AG	0	215.000	215.000
**D	WIF-EUROPE OPPORTUNITIES FUND	0	62.320	62.320
**D	NMM5 GHDE SCH ACCOUNT	0	560.200	560.200
**D	SWISS NATIONAL BANK	0	11.907.281	11.907.281
**D	ACM MUT FONDS GENERAL	0	459.900	459.900
**D	ACM IARD SA	0	277.590	277.590
**D	ACM VIE SA FONDS GENERAL	0	2.236.751	2.236.751
**D	SMITH & WILLIAMSON OVERSEAS	0	650	650
**D	PENSIONSKASSE DES BENDES PUBLICA	0	541.739	541.739
**D	BAYERNINVEST KAPITALVERWALTUNGSGESELLSCHAFT MBH	0	1.469.059	1.469.059
**D	ALPHA ARCHITECT INTERNATIONAL QUANTITATI	0	139.620	139.620
**D	LOMBARD ODIER FUNDS (SWITZERLAND) SA I3D	0	247.895	247.895
**D	FIDUCIARY TRUST COMPANY INTERNATIONAL AS AGENT FORUS CLIENTS	0	334	334
**D	KUTXABANK GESTION SGIIC S.A.	0	222.872	222.872
**D	VIDACAIXA, S.A.	0	834.434	834.434
**D	CAIXABANK ASSET MANAGEMENT SGIIC SA	0	390.547	390.547
**D	NATIONAL WESTMINSTER BANK	0	39.967	39.967
**D	RUSSELL INVESTMENTS INSTITUTIONAL FUNDS	0	16.789	16.789



## LISTA ESITO DELLE VOTAZIONE

Oggetto: **Annullamento di azioni proprie in portafoglio, senza riduzione del capitale sociale e conseguente modifica dell'art. 5.1 dello Statuto sociale; deliberazioni inerenti e conseguenti.**

## FAVOREVOLI

Badge	Ragione Sociale	Proprio	Delega	Totale
**D	BLUEBAY GLOBAL CONVERTIBLE BOND FUND	0	75.176	75.176
**D	BLUEBAY US GLB CONV BND FND	0	2.650	2.650
**D	RBC FUNDS FOR BLUEBAY GLOBALMON THLY INCOME BOND FUND	0	36.893	36.893
**D	CENTRICA COMBINED COMMONINVESTMENT FUND LIMITED	0	37.474	37.474
**D	BLUEBAY FUNDS - BLUEBAY GLOBAL CONVERTIBLE BOND FUND	0	47.350	47.350
**D	PB SSGA INTL EQ TAX	0	33.357	33.357
**D	IQ 500 INTERNATIONAL ETF	0	75.835	75.835
**D	SUBSIDIZED SCHOOLS PROVIDENT FUND	0	23.620	23.620
**D	GNPF COL EAFE GINNA Q	0	5.100	5.100
**D	CENTRAL PENSION FUND OF THE INTERNATIONAL UNION OF OPERATINGENGINEERS AND PARTICIPATING EMPLOYERS	0	40.403	40.403
**D	VOYA GLOBAL HIGH DIVIDEND LOW VOLATILITY FUND	0	5.100	5.100
**D	STICHTING BEDRIJFSTAKPENSIOENFONDS	0	146.450	146.450
**D	STICHTING SPOORWEGPENSIOENFONDS	0	25.142	25.142
**D	THE CONSOLIDATED EDISON PENSION PLAN MASTER TRUST	0	180.748	180.748
**D	DEP QF SSGA NONUS EQUITY B2	0	15.008	15.008
**D	DEP QF SSGA NONUS EQUITY B1	0	13.158	13.158
**D	DEP QF SSGA NONUS EQUITY R2	0	17.646	17.646
**D	DEP QF SSGA NONUS EQUITY H1	0	10.174	10.174
**D	ST PF UNILEVER POS SCREENING PANEUR	0	484.200	484.200
**D	USMIA GLOBAL EQUITY	0	8.251	8.251
**D	M1RF ARROWSTREET FOREIGNL	0	114.332	114.332
**D	M1RF MFS FOREIGN LARGE	0	148.721	148.721
**D	M1RF FISHER FRN LRG	0	180.909	180.909
**D	MARANIC II LLC	0	6.657	6.657
**D	MULTI ADVISOR FUNDS INTERNATIONAL EQUITY VALUE FUND	0	56.384	56.384
**D	DEUTSCHE ASSET MANAGEMENT INVESTMENT GMBH ON BEHALF OF DEUTSCHE DCG EQ	0	23.939	23.939
**D	PRINCIPAL DIVERSIFIED SELECT REAL ASSET FUND	0	9.717	9.717
**D	TENNESSEE VALLEY AUTHORITY ASSET RETIREMENT TRUST	0	16.531	16.531
**D	VY FRANKLIN INCOME PORTFOLIO	0	10.614	10.614
**D	FFI STRATEGIES PORTFOLIO	0	3.769	3.769
**D	ALAMOSA LLC	0	1.235	1.235
**D	INTL EQUITY FUND MONDRIAN	0	1.646.394	1.646.394
**D	CANDENCE GLOBAL EQUITY FUND LP	0	529	529
**D	DRMA LTD	0	71.775	71.775
**D	C9W CITW FD PARAMETRIC	0	9.161	9.161
**D	WF FAIMT STATE STREET GLOBAL SERV	0	22.880	22.880
**D	CENTRAL PENSION FUND OF THE INT. UNION OF OPERATINGENGINEERS AND PARTICIPATING EMPLOYERS	0	189.841	189.841
**D	MANULIFE MULTIFACTOR DEVELOPED INTERNATIONAL INDEX	0	16.059	16.059
**D	CERVURITE INTERNATIONAL LLC	0	20.710	20.710
**D	1975 IRREV TRUST OF C D WEYERHAEUSER	0	1.768	1.768
**D	CDW 73 IRR PARA GL	0	1.544	1.544
**D	MOTHER CABRINI HEALTH FOUNDATION, INC.	0	35.397	35.397

## LISTA ESITO DELLE VOTAZIONE

Oggetto: **Annullamento di azioni proprie in portafoglio, senza riduzione del capitale sociale e conseguente modifica dell'art. 5.1 dello Statuto sociale; deliberazioni inerenti e conseguenti.**

## FAVOREVOLI

Badge	Ragione Sociale	Proprio	Delega	Totale
**D	BARNARD COLLEGE	0	7.629	7.629
**D	THE ALAIN LEGER FAMILY TRUST	0	20.410	20.410
**D	CORONATION FUND MANAGERS PTY LIMITED	0	11.160	11.160
**D	JOHN M MC DONOUGH IRAR MAN AND NAPIER	0	710	710
**D	G MCLACHLAN DECL TR-MANNING-NAPIER	0	1.051	1.051
**D	J MCCARTNEY 12-30-97 MANNING-NAPIER	0	1.004	1.004
**D	J HANSEN REV TR 4 29 81 MANNING	0	2.407	2.407
**D	PATRICK R HANS MANNING AND NAPIER	0	513	513
**D	GRUSECKI NEXGEN LLC MANNING AND NAPIER	0	1.263	1.263
**D	GOLDER 2007 FAM TR MANNING AND NAPIER	0	1.328	1.328
**D	THOMAS C GAPUTIS REV TR MANNING	0	880	880
**D	WILLIAM FOOTE 95 TR MANNING AND NAPIER	0	849	849
**D	L BUONANNO TR TEMPLE SMITH SR M AND N	0	2.929	2.929
**D	OPUS FINANCIAL LLC MANNING AND NAPIER	0	5.264	5.264
**D	CJB FAMILY TR 06-15-00-MANNING	0	2.380	2.380
**D	CJB CRUT II 11 27 06 MANNING	0	1.660	1.660
**D	CJB CRUT 5 1 01 MANNING	0	3.152	3.152
**D	JEFFREY S ARONIN REV TRUST SUB	0	3.166	3.166
**D	TANGLIN CLAYMORE LLC MANNING	0	794	794
**D	CATHERINE SLARK TR MANNING AND NAPIER	0	728	728
**D	OLIVE MC CARTHY 2009 TRUST-MANNING	0	830	830
**D	BUNRATTY HOLDINGS, LLC-MANNING INTL	0	638	638
**D	THE MALUTH FAMILY TRUST-MANNING-SUB	0	904	904
**D	FANCELLI FDN, INC. (SPECIAL)-MANNING	0	1.475	1.475
**D	DEBORAH A. SCHMIDT REV TR-MANNING	0	749	749
**D	J G FENCIK TR-MANNING AND NAPIER SUB	0	1.916	1.916
**D	R C DELL TRUST MANNING AND NAPIER ADV	0	950	950
**D	JAMES J BAKKE 1987 TRUST MANNING	0	2.937	2.937
**D	ALMEIDA FAMILY LEGACY TR MANNING	0	596	596
**D	ELIZABETH E. RIORDAN 1997 TR MANNING	0	1.149	1.149
**D	B4306 FRB M LUND REV TR	0	1.639	1.639
**D	VOLUNTARY EMPLOYEES BENEFICIARY ASSOCIATION SOUTHERN CALIFORNIA EDISON COMPANY	0	8.034	8.034
**D	THE MANUFACTURERS LIFE INSURANCE COMPANY	0	12.281	12.281
**D	2054 APG DME BLACKR	0	41.495	41.495
**D	MORRIS 1992 GIFT TR FOR ELLEN M AND N	0	1.770	1.770
**D	A BERGDOLL REV TR MANNING AND NAPIER	0	747	747
**D	QUIGG VENTURES LLC MANNING AND NAPIER	0	997	997
**D	INVESCO MARKETS II PLC	0	8.620	8.620
**D	WILM MULTI MGR ALT FD ANALYTIC INV	0	21.499	21.499
**D	ARROWSTREET COLLECTIVE INVESTMENT TRUST	0	42.325	42.325
**D	RWSF CIT EAFE	0	536.877	536.877
**D	RWSF CIT ACWIEUXUS	0	471.357	471.357

## LISTA ESITO DELLE VOTAZIONE

Oggetto: **Annullamento di azioni proprie in portafoglio, senza riduzione del capitale sociale e conseguente modifica dell'art. 5.1 dello Statuto sociale; deliberazioni inerenti e conseguenti.**

## FAVOREVOLI

Badge	Ragione Sociale	Proprio	Delega	Totale
**D	FISHER INVESTMENTS INSTITUTIONAL GROUP ESG STOCK FUND FOR RETIREMENT PLANS	0	61	61
**D	FISHER INVESTMENTS INSTITUTIONAL GROUP STOCK FUND FOR RETIREMENT PLANS	0	58	58
**D	GLOBAL ATLANTIC GOLDMAN SACHSGLOBALEQUITY INSIGHTS PORTFOLIO	0	2.972	2.972
**D	GLOBAL ATLANTIC BLACKROCK DISCIPLINED INTERNATIONAL CORE PORTFOLIO	0	3.871	3.871
**D	SHELL CANADA 2007 PENSION PLAN	0	31.629	31.629
**D	FIDELITY SALEM STREET TRUST FIDELITY SAI INTERNATIONAL INDEX FUND	0	999.834	999.834
**D	SHELL CANADA 2007 PENSION PLAN 400	0	23.127	23.127
**D	TEXAS UTILITIES QUAL NDT PARTNERSHIP	0	4.545	4.545
**D	RCB AVOIRS FIA	0	20.790	20.790
**D	RCB AVOIRS OPCVM	0	655.500	655.500
**D	ZVK DEAM SPK	0	72.000	72.000
**D	RCB OMNIBUS	0	17.545	17.545
**D	ALAS INV SERVICESMONDRIAN INV	0	84.263	84.263
**D	UND INVESTMENT PARTNERSHIP COMPANY	0	1	1
**D	ADVANCED SERIES TRUST AST T ROWE PRICE GROWTH OPPORTUNITIES PORTFOLIO GATEWAY CENTER	0	118.259	118.259
**D	AST TRP DIVERS REAL GWTH PORT PDMO	0	6.128	6.128
**D	GREAT WEST CORE STRATEGIES INTERNATIONAL EQUITY FUND	0	8.861	8.861
**D	DT INTERNATIONAL STOCK INDEX FUND	0	112.646	112.646
**D	NATWEST TDS DEP BNYM RM GLO EQ FUND	0	5.281	5.281
**D	THE NATURE CONSERVANCY WORLDWIDE OFFICE	0	7.061	7.061
**D	GS TACS MARKET CONTINUOUS INTERNATIONAL	0	123.960	123.960
**D	NON US EQUITY MGRS PORT 4 LSV	0	132.100	132.100
**D	UNEMPLOYMENT PENSION FUND	0	19.467	19.467
**D	LEGAL AND GENERAL UCITS ETF PLC	0	83.935	83.935
**D	THE BANK OF NEW YORK MELLON (INTERNATIONAL) LIMITED AS TRUSTEE FOR LIONTRUST EUROPEAN INCOME FUND	0	106.316	106.316
**D	THE BANK OF NEW YORK MELLON (INTERNATIONAL) LIMITED AS TRUSTEE FOR LIONTRUST EUROPEAN ENHANCED INCOME FUND	0	0	38.524
**D	38.524			
**D	NATIONAL BANK TRUST	0	169.285	169.285
**D	CADENCE GLOBAL EQUITY FUND LP	0	2.156	2.156
**D	VANGUARD EUROPEAN STOCK INDEX FUND	0	4.427.929	4.427.929
**D	WESPATH FUNDS TRUST	0	14.021	14.021
**D	VANGUARD FTSE ALL-WORLD EX US INDEX FUND	0	4.572.028	4.572.028
**D	VAERDIPAPIRFONDEN SPARINVEST INDEX	0	28.091	28.091
**D	THE HARTFORD RETIREMENT PLAN TRUST FOR US EMPLOYEES	0	43.168	43.168
**D	SUBSIDIZED SCHOOLS P FUND NORTHERN	0	25.940	25.940
**D	INTERNATIONAL EQUITY FUND	0	127.007	127.007
**D	OLD WESTBURY ALL CAP ESG FUND	0	18.406	18.406
**D	QS STRATEGIC REAL RETURN FUND	0	5.776	5.776
**D	55041 KUP GLOBALE AKTIER IV	0	4.457	4.457
**D	55002 UP EUROPÆISKE AKTIER	0	335.355	335.355
**D	KAPITALFORENINGEN EMD INVEST GLOBALE AKTIER III	0	31.905	31.905
**D	KAPITALFORENINGEN EMD INVEST GLOBALE AKTIER II	0	26.221	26.221

## LISTA ESITO DELLE VOTAZIONE

Oggetto: **Annullamento di azioni proprie in portafoglio, senza riduzione del capitale sociale e conseguente modifica dell'art. 5.1 dello Statuto sociale; deliberazioni inerenti e conseguenti.**

## FAVOREVOLI

Badge	Ragione Sociale	Proprio	Delega	Totale
**D	MSAR SCHRODER	0	84.264	84.264
**D	AUTORIDADE MONETARIA DE MACAU	0	68.088	68.088
**D	XTRACKERS MSCI KOKUSAI EQUITY ETF	0	2.651	2.651
**D	BNY MELLON INTERNATIONAL EQUITY ETF	0	5.128	5.128
**D	RPTCL GRPF RAILPEN IVAL	0	2.071.245	2.071.245
**D	NORFOLK COUNTRY RETIREMENT SYSTEM	0	40.132	40.132
**D	IVY PROSHARES MSCI ACWI INDEX FUND	0	5.431	5.431
**D	BCT POOLED INVESTMENT FUND SERIES SMARTEUROPEAN EQUITY FUND	0	22.174	22.174
**D	STEWARDSHIP FOUNDATION	0	2.359	2.359
**D	SEQUOIA FOUNDATION	0	227	227
**D	FOREST FOUNDATION	0	443	443
**D	JOHN SPEARS GRAT I DTD	0	11.225	11.225
**D	JOHN D SPEARS GRAT 1 DTD 2 20 2009 FBONANA SPEARS	0	5.225	5.225
**D	CAROL SPEARS TWKF3506002 JOHN SPEARS	0	1.975	1.975
**D	JOHN D. SPEARS REVOCABLE TRUST	0	61.500	61.500
**D	THE UNIVERSITY COURT OF THE UNIVERSITY OF GLASGOW	0	19.590	19.590
**D	THE COMMONWEALTH FUND	0	1.536	1.536
**D	UNIVERSITY OF WISCONSIN	0	95.503	95.503
**D	PAUL ARTHUR BONDOR PAGE LEIGH BONDOR JT TEN	0	711	711
**D	JULES M LASER MANNING AND NAPIER	0	650	650
**D	PANAGORA RISK PARITY MULTI ASSET MASTER FUND LTD	0	36.435	36.435
**D	R K MELLON INTERNATIONAL FUND	0	76.357	76.357
**D	RICHARD KING MELLON FDN	0	132.232	132.232
**D	WBW TRUST NUMBER ONE	0	1.114	1.114
**D	UPMC BMO FCP	0	43.704	43.704
**D	CF DV DYNAMIC GROWTH FUND	0	1.030	1.030
**D	CF DV INTERNATIONAL STOCK INDEX FUND	0	104.672	104.672
**D	THE BANK OF NEW YORK MELLON EMPLOYEE BENEFIT COLLECTIVE INVESTMENT FUND PLAN	0	1.934.606	1.934.606
**D	BNYM EB DYNAMIC GWTH MCM	0	3.907	3.907
**D	PACIFIC FUNDS DIVERSIFIED INCOME	0	816	816
**D	1895 FONDS FGR	0	405.328	405.328
**D	PRINCIPAL FUNDS INC DIVERSIFIED REAL ASSET FUND	0	182.635	182.635
**D	PHILADELPHIA GAS WORKS PENSION PLAN	0	4.154	4.154
**D	VAERDIPAPIRFONDEN SPARINVEST INDEX GLOBALE AKTIER ETIK KL ID SPARINVEST	0	7.803	7.803
**D	FIRST STATE INVESTMENTS ICVC FIRST STATE DIVERSIFIED GROWTH FUND	0	729	729
**D	VOYA MUTLI MANAGER INTERNATIONAL FACTORS FUND	0	66.151	66.151
**D	MEDTRONIC DEFINED CONTRIBUTION PLAN MASTER TRUST	0	53.142	53.142
**D	BELL ATLANTIC MASTER TRUST	0	406.646	406.646
**D	EMPLOYEES RETIREMENT SYSTEM OF THE STATE OF HAWAII	0	15.833	15.833
**D	PENSION RESERVES INVESTMENT TRUST FUND	0	2.597.026	2.597.026
**D	OPERATING ENGINEERS LOCAL 101 PENSION FUND	0	39.516	39.516
**D	FLORIDA RETIREMENT SYSTEM	0	780.183	780.183

## LISTA ESITO DELLE VOTAZIONE

Oggetto: **Annullamento di azioni proprie in portafoglio, senza riduzione del capitale sociale e conseguente modifica dell'art. 5.1 dello Statuto sociale; deliberazioni inerenti e conseguenti.**

## FAVOREVOLI

Badge	Ragione Sociale	Proprio	Delega	Totale
**D	BLACKROCK WORLD EX FLORIDA RET SYS	0	489.083	489.083
**D	FLORIDA RETIREMENT SYSTEM	0	50.102	50.102
**D	FLORIDA RETIREMENT SYSTEM	0	131.064	131.064
**D	EMPLOYEES RETIREMENT SYSTEM OF TEXAS	0	146.000	146.000
**D	BNYMTD BLK CONT EUR EQ TRCK FD INV	0	1.793.730	1.793.730
**D	PF INTERNATIONAL LARGE CAP FUND	0	27.943	27.943
**D	PACIFIC LIFE FUNDS PL INTERNATIONAL VALUE FUND	0	66.901	66.901
**D	BNYMTD RM GLOBAL HIGH ALPHA FUND	0	42.855	42.855
**D	PENN SERIES DEV INTL INDEX FUND	0	18.386	18.386
**D	BLL AQUIL LIFGLO3000 FMEN WHT INDFD	0	203.461	203.461
**D	POOL RE L AND G MSCI EQ	0	68.172	68.172
**D	AST GS MULTI ASSET PORT LIQ PDHB	0	6.745	6.745
**D	SRP PANAGORA	0	450.901	450.901
**D	UTC EDHEC BLACKROCK UNITED TECHNOLOGIES CORPORATION MASTER RETIREMENT	0	6.188	6.188
**D	TEA BLACKROCK INC INTL	0	1	1
**D	NV RBIF ALLNCEBRNSTN INTL EQ	0	23.313	23.313
**D	NV PERS SSGA EAFE INDEX PUBLIC EMPLOYEES RETIREMENT SYSTEM OF NEVADA	0	794.715	794.715
**D	NV PERS MELLON CAPITAL INDEX	0	744.610	744.610
**D	LOUISIANA STATE ERS MONDRIAN LG CAP	0	433.004	433.004
**D	LOUISIANA STATE ERS MSCI EXUS INDEX	0	137.602	137.602
**D	ENSIGN PEAK FISHER INVESTMENTS	0	283.626	283.626
**D	IN8 COP TREAS PWP RHUMBLINE MSCI	0	17.718	17.718
**D	CPA COP PSERS WELLINGTON COMMODITY COMMONWEALTH OF PENNSYLVANIA PUBLIC SCHOOL EMPLOYEES RETIREMENT SYSTEM 109.929	0	0	109.929
**D	CPA COP PSERS PSERS ACWI X US INDEX	0	322.964	322.964
**D	INTERNATIONALE KAPITALANLAGEGESELLSCHAFT MBH ACTING FOR ACCOUNT OF INKA PBEAKK	0	82.426	82.426
**D	INTERNATIONALE KAPITALANLAGEGESELLSCHAFT MBH ACTING FOR ACCOUNT OF INKA PBEAKK	0	10.108	10.108
**D	UPMC BMO PENSION	0	41.713	41.713
**D	UPMC BMO	0	28.891	28.891
**D	FLORIDA BIRTH RELATED NEUROLOGICAL INJURY COMPENSATION ASSOCIATION	0	35.051	35.051
**D	FRANKLIN FUND ALLOCATOR SERIES FRANKLIN INTERNATIONAL CORE EQUITY IU FUND	0	204.667	204.667
**D	ADEPT INVESTMENT MANAGEMENT PLC	0	149.003	149.003
**D	CEP DEP IP EURO EX UK ENH IND FD	0	2.452	2.452
**D	VIRGINIA RETIREMENT SYSTEM	0	648.789	648.789
**D	PMPT INKA FONDS	0	91.976	91.976
**D	PMPT INKA FONDS	0	67.330	67.330
**D	DUKE ENERGY QUALIFIED NUCLEAR DECOMMISSIONING	0	110.016	110.016
**D	PUBLIC EMPLOYEES RETIREMENT SYSTEM OF MISSISSIPPI	0	1	1
**D	INDIANA UNIVERSITY FOUNDATION SHOWALTER HOUSE	0	55.053	55.053
**D	INDIANA PUBLIC RETIREMENT SYSTEM	0	357.479	357.479
**D	ELECTRICAL WORKERS LOCAL NO 26 PENSION TRUST FUND	0	63.185	63.185
**D	ZOETWAREN ROBECO MANAGED	0	44.405	44.405

## LISTA ESITO DELLE VOTAZIONE

Oggetto: **Annullamento di azioni proprie in portafoglio, senza riduzione del capitale sociale e conseguente modifica dell'art. 5.1 dello Statuto sociale; deliberazioni inerenti e conseguenti.**

## FAVOREVOLI

Badge	Ragione Sociale	Proprio	Delega	Totale
**D	MAATSCHAPPIJ VOOR ROEREND BEZIT VAN DE BOERENBOND MRBB CVBA	0	198.616	198.616
**D	IOWA PUBLIC EMPLOYEES RETIREMENT SYSTEM	0	22.285	22.285
**D	METROPOLITAN LIFE INSURANCE COMPANY	0	135.256	135.256
**D	METROPOLITAN LIFE INSURANCE COMPANY	0	16.599	16.599
**D	ENERGY INSURANCE MUTUAL LIMITED	0	13.905	13.905
**D	PRUDENTIAL INVESTMENT PORTFOLIO 2 PRUDENTIAL QMA INTL DEVELOPED MRKTS INDEX FUND	0	8.485	8.485
**D	AL TRUST AKTIEN EUROPA SPK	0	18.779	18.779
**D	UPS GROUP TRUST	0	104.529	104.529
**D	UMC BENEFIT BOARD INC	0	124.410	124.410
**D	SOUTH CAROLINA RETIREMENT SYSTEMS GROUP TRUST	0	117.110	117.110
**D	THE STATE OF CONNECTICUT ACTING THROUGH ITS TREASURER	0	412.243	412.243
**D	BOARD OF PENSIONS OF THE EVANGELICAL LUTHERAN CHURCH IN AMERICA	0	1.126	1.126
**D	THE BANK OF NEW YORK MELLON CORPORATION RETIREMENT PLANS MASTER TRUST	0	102.534	102.534
**D	SCHOOL EMPLOYEES RETIREMENT SYSTME OF OHIO	0	358.852	358.852
**D	PUBLIC EMPLOYEES RETIREMENT ASSOCIATION OF NEW MEXICO	0	98.961	98.961
**D	STICHTING BEDRIJFSPENSIOENFONDS VOOR	0	58.928	58.928
**D	KAPITALFORENINGEN INVESTIN PRO	0	9.436	9.436
**D	POWERSHARES S AND P INTERNATIONAL DEVELOPED HIGH DIVIDEND LOW VOLATILITY PORTFOLIO	0	14.298	14.298
**D	STATE OF WISCONSIN INVESTMENT BOARD	0	1.430.771	1.430.771
**D	DEUTSCHE XTRKS MSCI ALL WORLD HDG	0	12.515	12.515
**D	EMPLOYEES RETIREMENT SYSTEM OF TEXAS	0	224.993	224.993
**D	AIF KAP SI II VALUE AKTIER	0	31.275	31.275
**D	NKB SI VALUE EUROPA	0	289.939	289.939
**D	NKB SII GLOBAL AKTIER MIN RISIKO	0	151.515	151.515
**D	NKB SII EUROPE VALUE	0	87.880	87.880
**D	NKB SI VALUE AKTIER	0	379.131	379.131
**D	NKB SI CUMULUS VALUE	0	38.224	38.224
**D	IQ CANDRIAM ESG INTERNATIONAL EQUITY ETF	0	13.110	13.110
**D	NON US EQUITY MANAGERS PORTFOLIO 1 SERIES	0	44.918	44.918
**D	BOK KIC GEEQ2 0	0	5.546	5.546
**D	BOK MCM DM PEQ	0	1	1
**D	BOK KIC GPEQ0	0	20.626	20.626
**D	THE GOVERNMENT EMPLOYEES PENSION FUND GEPP	0	28.885	28.885
**D	GAMMA EMIRATES INVESTMENTS LLC	0	50.347	50.347
**D	CEP DEP IP GLOBAL EX UK ENHAN IND	0	5.764	5.764
**D	PS FTSE LO BT EQ WT PORT	0	1.894	1.894
**D	IQ GLOBAL RESOURCES ETF	0	7.705	7.705
**D	PUBLIC EMPLOYEES RETIREMENT SYSTEM OF MISSISSIPPI	0	1	1
**D	POWERSHARES S AND P GLOBAL EX CANADA HIGH DIVIDEND LOW VOLATILITY INDEX ETF	0	8.177	8.177
**D	EMPLOYEES RETIREMENT TRUST OF BANK OF MONTREAL HARRIS	0	63.564	63.564
**D	HRCR RPMT HAP RHUMBLINE EAFE	0	791	791
**D	BOK KIC GAEQ16	0	68.276	68.276

## LISTA ESITO DELLE VOTAZIONE

Oggetto: **Annullamento di azioni proprie in portafoglio, senza riduzione del capitale sociale e conseguente modifica dell'art. 5.1 dello Statuto sociale; deliberazioni inerenti e conseguenti.**

## FAVOREVOLI

Badge	Ragione Sociale	Proprio	Delega	Totale
**D	AOHIT HAI RHUMBLINE EAFE THE ARCHDIOCESE OF HARTFORD INVESTMENT TRUST	0	1.184	1.184
**D	PFI INTL EQUITY INDEX FUND	0	207.951	207.951
**D	BNYTD CF PURISIMA EAFE TOTAL RTN FD	0	3.506	3.506
**D	INVESCO STRATEGIC DEVELOPED EX-US ETF	0	94.027	94.027
**D	BANK OF KOREA	0	189.222	189.222
**D	THE STATE OF CONNECTICUT	0	24.841	24.841
**D	ALLSTATE LIFE INSURANCE COMPANY	0	336.512	336.512
**D	BNYMTCIL PS ST HIDVLWVI UCITS ETF	0	39.578	39.578
**D	GREAT WEST INTERNATIONAL INDEX FUND	0	183.053	183.053
**D	PS FTSE RAFI DEVEL MAR EX US PORT	0	541.252	541.252
**D	POWERSHARES GLOBAL FUNDS IRELAND PLC	0	11.613	11.613
**D	PS FTSERAFI EU UCITS ETF BNYMTCIL	0	5.613	5.613
**D	56053 IP GLOBAL EQUITIES I	0	127.861	127.861
**D	THE LONDON BOROUGH OF BROMLEYSUPERANNUATION FUND	0	140.399	140.399
**D	WILMINGTON MULTIMANAGER INTERNATIONAL FUND	0	26.745	26.745
**D	BNYMTCIL GLG EUROPEAN EQ ALTER TRAD	0	115.884	115.884
**D	FT DOW JONES GLOBAL SEL DIV IND FD	0	277.045	277.045
**D	ADVANCED SERIES TRUST AST NEW DISCOVERY ASSET	0	62.024	62.024
**D	AZL NFJ INTERNATIONAL VALUE FUND	0	18.784	18.784
**D	DOW NL BRANDES	0	145.718	145.718
**D	DWS INVESTMENT GMBH ON BEHALF OF DEAM FONDS ZDV	0	44.444	44.444
**D	CZ AANDELEN SSGA	0	30.092	30.092
**D	PGVF SSGA	0	2.862	2.862
**D	PGEF PG E QUALIFIED PANAGORA EAFE	0	51.657	51.657
**D	AIB GROUP IRISH PENSION SCHEME AIB	0	36.946	36.946
**D	AURION GLOBAL EQUITY FUND	0	8.873	8.873
**D	MINNESOTA LIFE INSURANCE COMPANY	0	29.773	29.773
**D	HIGF HGHLD PBINF WLGTN CF	0	14.706	14.706
**D	HGHF HGHLD PBINF WLNGTN	0	29.766	29.766
**D	CITY OF NEW YORK DEFERRED COMPENSATION PLAN	0	1.080.117	1.080.117
**D	VANGUARD INTL HIGH DIV YLD INDEX FD	0	459.042	459.042
**D	NSNF PARA EAFE PI 2	0	7.912	7.912
**D	NSNF PARA EAFE PI 1	0	6.478	6.478
**D	NSNF PARA EAFE MONTI	0	14.223	14.223
**D	INVESCO FUNDS	0	2.975	2.975
**D	PUBLIC EMPLOYEE RETIREMENT SYSTEM OF IDAHO	0	829.661	829.661
**D	RAYTHEON MASTER PENSION TRUST	0	77.687	77.687
**D	PITTSBURGH THEOLOGICAL SEMINARY OF THE PRESBYTERIAN CHURCH	0	9.280	9.280
**D	PUBLIC EMPLOYEE RETIREMENT SYSTEM OF IDAHO	0	469.438	469.438
**D	PUBLIC EMPLOYEE RETIREMENT SYSTEM OF IDAHO	0	136.072	136.072
**D	LAWRENCE LIVERMORE NATIONAL SECURITY LLC AND LOS ALAMOS NATIONAL SECURITY LLC DEFINED BENEFIT BENEFIT PLANGROUP TRUST			0
	75.056		75.056	

## LISTA ESITO DELLE VOTAZIONE

Oggetto: **Annullamento di azioni proprie in portafoglio, senza riduzione del capitale sociale e conseguente modifica dell'art. 5.1 dello Statuto sociale; deliberazioni inerenti e conseguenti.**

## FAVOREVOLI

Badge	Ragione Sociale	Proprio	Delega	Totale
**D	HRMF MFS INSTITUTIONAL AD	0	60.563	60.563
**D	ALASKA PERMANENT FUND CORPORATION	0	657.895	657.895
**D	3M ERIP RAFI EAFE	0	127.189	127.189
**D	AP7 EQUITY FUND	0	2.590.395	2.590.395
**D	RZSF3002 NON US EQ MONDRIAN	0	354.092	354.092
**D	COUNTY EMPLOYEES ANNUITY AND BENEFIT FUND OF COOK COUNTY	0	100.023	100.023
**D	QSBF PANAGORA	0	45.997	45.997
**D	DEUTSCHE XTRK MSCI STH EUR HDG ETF	0	2.508	2.508
**D	AZL INTERNATIONAL INDEX FUND	0	271.784	271.784
**D	MONDRIAN EMERGING MARKETS EQUITY TREASURER OF THE STATE OF NORTH CAROLINA EQUITY INVESTMENT FUND POOLED TRUST 3.671.770	0	0	3.671.770
**D	BLACKROCK ACWI USIMI	0	790.790	790.790
**D	WELLINGTON DIVERSIFIED INTL	0	1.089.847	1.089.847
**D	DIOCESE OF VENICE PENSION PLAN AND TRUST	0	3.387	3.387
**D	UFJF MCM MSCI WORLD FD	0	31.610	31.610
**D	FIRE AND POLICE PENSION ASSOCIATION OF COLORADO	0	44.662	44.662
**D	ROWF GT ALPHAEXTEAFE	0	95.697	95.697
**D	WF AND CO CASH PLN MONDN INV PT	0	498.231	498.231
**D	ALICNY BLACKROCK GBL EQUITY	0	9.807	9.807
**D	GS KOKUSAI EQTY MASTER FD BNYMTCIL	0	18.241	18.241
**D	IOWA PUBLIC EMPLOYEES RETIREMENT SYSTEM	0	782.890	782.890
**D	IOWA PUBLIC EMPLOYEES RETIREMENT SYSTEM	0	237.405	237.405
**D	THE EUROPEAN CENTRAL BANK	0	131.073	131.073
**D	FIDELITY PURITAN TRUST FIDELITY LOW PRICED STOCK K6 FUND	0	391.633	391.633
**D	AL TRUST H3 FONDS SPK	0	133.357	133.357
**D	AL TRUST FONDS SP 7 SPK	0	259.191	259.191
**D	SHELL PENSION TRUST	0	52.869	52.869
**D	TENNESSEE VALLEY AUTHORITY	0	43.987	43.987
**D	LF1F FISHER ASSET MGMT	0	73.070	73.070
**D	SHELL PENSION TRUST	0	81.699	81.699
**D	MNVF SSGA INTL EQUITY	0	12.781	12.781
**D	CTJ RE STANLIB GLOBAL EQUITY FD AB	0	24.089	24.089
**D	BNYTD CF CANLIFE GLOBAL EQ INC FUND	0	45.978	45.978
**D	PFI OVERSEAS FD PMC	0	131.945	131.945
**D	PFI GLOBAL DIV INCOME FD PGI VALUE	0	108.970	108.970
**D	VY TEMPLETON FOREIGN EQUITY	0	238.778	238.778
**D	VOYA INTERNATIONAL HIGH DIVIDEND EQUITY INCOME FUND	0	25.871	25.871
**D	PGTF DR NON US EQUITY GT	0	45.475	45.475
**D	DBX FTSE DEV EX US COMP FACTOR	0	1.475	1.475
**D	DEUTSCHE XTRKS MSCI EAFE CCYHDG	0	755.568	755.568
**D	TGWF PANAGORA INTL EQ	0	15.004	15.004
**D	FARMERS GROUP INC 401 K SAVINGS PLAN	0	285.510	285.510



## LISTA ESITO DELLE VOTAZIONE

Oggetto: **Annullamento di azioni proprie in portafoglio, senza riduzione del capitale sociale e conseguente modifica dell'art. 5.1 dello Statuto sociale; deliberazioni inerenti e conseguenti.**

## FAVOREVOLI

Badge	Ragione Sociale	Proprio	Delega	Totale
**D	ROWF GT ALPHAEXTEXUS	0	309.140	309.140
**D	ROWF GT ACWI EX US	0	1.343.141	1.343.141
**D	SBSA GEPF BLACKROCK EQUITY	0	233.515	233.515
**D	BOA PENSION PLAN MONDRIAN	0	748.538	748.538
**D	BELLSOUTH CORP RFA VEBA TRUST	0	37.633	37.633
**D	SPARTAN INTL INDEX	0	4.906.028	4.906.028
**D	TTPF PANAGORA DYN INTL EQ	0	4.912	4.912
**D	BOA PENSION SSGA	0	127.027	127.027
**D	SCEF MONDRIAN	0	183.609	183.609
**D	SAEF SCE PANAGORA QUAL	0	78.848	78.848
**D	CLSF TEMPLETON	0	66.271	66.271
**D	ECBSEG	0	116.194	116.194
**D	BNYM INTL EQUITY INCOME FUNDD	0	211.370	211.370
**D	DREYFUS INDEX FUNDS INC DREYFUS INTERNATIONAL STOCK INDEX FUND	0	102.842	102.842
**D	BLL AQUILA LIFE FTSE RAFI DEVELOPED	0	640.860	640.860
**D	DEUTSCHE XTRKS MSCI EURO CCYHDG	0	155.579	155.579
**D	POWERSHARES PUREBETA FTSE DEVELOPED EX NORTHAMERICA PORTFOLIO	0	387	387
**D	BLL AQUILA LIFE EUROPEAN EQUITY	0	1.652.339	1.652.339
**D	BLL AQUILA LIFE MSCI WORLD FUND	0	491.767	491.767
**D	BLL AQUILA LIFE GLOBAL MINIMUM	0	66.135	66.135
**D	AIF 21104 LPI AKT EUROPA II	0	34.597	34.597
**D	INVESTERINGSFORENINGEN LAEGERNES INVEST,	0	18.273	18.273
**D	AF81 LABOR SELECT INTL EQ	0	695.679	695.679
**D	SEMPRA ENERGY PENSION MASTER TRUST	0	73.513	73.513
**D	SEATTLE CITY EMPLOYEES RETIREMENT SYSTEM	0	28.049	28.049
**D	DWS INVESTMENT GMBH	0	867.458	867.458
**D	PS6F STATE STREET INTL EQ	0	192.062	192.062
**D	GSK TEMPLETON	0	90.105	90.105
**D	GS ACTIVE BETA INTL EQUITY ETF	0	220.764	220.764
**D	DEUTSCHE XTRK MSCI EMU HDG EQ ETF	0	12.004	12.004
**D	GS ACTIVEBETA EUROPE ETF	0	3.624	3.624
**D	IQ 50 PERCENT HEDGED FTSE EURO ETF	0	2.492	2.492
**D	IQ 50 PERCENT HEDGED FTSE INTL ETF	0	51.255	51.255
**D	ALLSTATE INSURANCE CO BLACKROCK	0	22.733	22.733
**D	INVESCO S AND P EUROPE 350 EQUAL WEIGHT INDEX ETF	0	977	977
**D	INTERNATIONALE KAPITALANLANGESELS SCHAFT MBH	0	20.602	20.602
**D	KAPITALANLANGESELSCHAFT MBH	0	100.345	100.345
**D	THE AMERICAN UNIVERSITY IN CAIRO	0	4.946	4.946
**D	CC COL EAFE Q UN 2	0	7.000	7.000
**D	EMPLOYEES RETIREMENT SYSTEM OF THE CITY OF BALTIMORE	0	11.719	11.719
**D	MINISTERS AND MISSNRES BENEFIT BRD OF AMERICAN BPTST CHURCHES	0	24.552	24.552
**D	VOYA BALANCED PORT INTL VALUE	0	8.791	8.791

## LISTA ESITO DELLE VOTAZIONE

Oggetto: **Annullamento di azioni proprie in portafoglio, senza riduzione del capitale sociale e conseguente modifica dell'art. 5.1 dello Statuto sociale; deliberazioni inerenti e conseguenti.**

## FAVOREVOLI

Badge	Ragione Sociale	Proprio	Delega	Totale
**D	VOYA INTERNATIONAL INDEX PORTFOLIO	0	427.400	427.400
**D	CC COL EAFE Q UN 1	0	4.900	4.900
**D	NMPF COL EAFE NMP Q	0	11.300	11.300
**D	DAEC Q SSGA INTL TC	0	4.795	4.795
**D	DAEC NQ SSGA TAX	0	3.415	3.415
**D	MI FONDS K10 SPK	0	60.161	60.161
**D	CITIBANK NEW YORK A.D.R. DEPT	0	22.128.358	22.128.358
**D	CITIBANK NEW YORK A.D.R. DEPT	0	470.650	470.650
**D	CITIBANK NEW YORK A.D.R. DEPT	0	1.839.730	1.839.730
**D	CITIBANK NEW YORK A.D.R. DEPT	0	19.668	19.668
**D	CITIBANK NEW YORK A.D.R. DEPT	0	3.734	3.734
**D	CITIBANK NEW YORK A.D.R. DEPT	0	8.948	8.948
**D	CITIBANK NEW YORK A.D.R. DEPT	0	3.922	3.922
**D	CITIBANK NEW YORK A.D.R. DEPT	0	24.842	24.842
**D	CITIBANK NEW YORK A.D.R. DEPT	0	16.450	16.450
**D	CITIBANK NEW YORK A.D.R. DEPT	0	17.850	17.850
**D	CITIBANK NEW YORK A.D.R. DEPT	0	1.738	1.738
**D	CITIBANK NEW YORK A.D.R. DEPT	0	3.164	3.164
**D	CITIBANK NEW YORK A.D.R. DEPT	0	2.764	2.764
**D	CITIBANK NEW YORK A.D.R. DEPT	0	2.850	2.850
**D	CITIBANK NEW YORK A.D.R. DEPT	0	156	156
**D	CITIBANK NEW YORK A.D.R. DEPT	0	24.080	24.080
**D	CITIBANK NEW YORK A.D.R. DEPT	0	18.378	18.378
**D	CITIBANK NEW YORK A.D.R. DEPT	0	43.760	43.760
**D	CITIBANK NEW YORK A.D.R. DEPT	0	66.702	66.702
**D	CITIBANK NEW YORK A.D.R. DEPT	0	17.272	17.272
**D	CITIBANK NEW YORK A.D.R. DEPT	0	3.762	3.762
**D	CITIBANK NEW YORK A.D.R. DEPT	0	15.214	15.214
**D	CITIBANK NEW YORK A.D.R. DEPT	0	5.328	5.328
**D	CITIBANK NEW YORK A.D.R. DEPT	0	3.270	3.270
**D	CITIBANK NEW YORK A.D.R. DEPT	0	452	452
**D	CITIBANK NEW YORK A.D.R. DEPT	0	289.608	289.608
**D	AMUNDI SGR SPA/ AMUNDI RISPARMIO ITALIA	0	673.993	673.993
**D	AMUNDI SGR SPA/ AMUNDI SVILUPPO ITALIA	0	2.570.305	2.570.305
**D	AMUNDI SGR SPA	0	890.593	890.593
**D	LA BANQUE POSTALE A M. ARCALIS	0	15.096	15.096
**D	NESTLE FRANCE EQUILIBRE	0	25.906	25.906
**D	SG DIVERSIFIE ISR	0	26.088	26.088
**D	SG ACTIONS INTERNATIONALES	0	100.626	100.626
**D	HALEVY A3	0	166.001	166.001
**D	HALEVY A2	0	120.383	120.383
**D	UF 6 A ACT	0	60.000	60.000

## LISTA ESITO DELLE VOTAZIONE

Oggetto: **Annullamento di azioni proprie in portafoglio, senza riduzione del capitale sociale e conseguente modifica dell'art. 5.1 dello Statuto sociale; deliberazioni inerenti e conseguenti.**

## FAVOREVOLI

Badge	Ragione Sociale	Proprio	Delega	Totale
**D	CASSETTE DIVERSIFIE	0	81.836	81.836
**D	SG ACTIONS EUROPE MULTIGESTION	0	9.955	9.955
**D	DIVERSIFIE ACTIONS 50-65 DU CD	0	14.754	14.754
**D	OFI MARKET NEUTRAL EQUITY	0	47.644	47.644
**D	MATMUT ACTIONS EURO	0	23.000	23.000
**D	SG ACTIONS ENERGIE	0	52.715	52.715
**D	SG ACTIONS EURO VALUE	0	193.776	193.776
**D	SG ACTIONS EUROPE	0	63.921	63.921
**D	SG ACTIONS EUROPE LARGE CAP	0	14.067	14.067
**D	LYXOR MSCI EUROPE UCITS ETF	0	255.531	255.531
**D	LYX EUR STOXX 50 (DR) U E	0	2.116.873	2.116.873
**D	LYXOR INDEX FUND EURO	0	5.311	5.311
**D	ETOILE GESTION	0	30.400	30.400
**D	ETOILE ACTIONS RENDEMENT	0	122.459	122.459
**D	ETOILE ENERGIE EUROPE	0	84.000	84.000
**D	ANTARIUS ROTATION SECTORIELLE	0	8.684	8.684
**D	ETOILE MATIERES PREMIERES	0	33.433	33.433
**D	LYXOR EURO STOXX 300 (DR)	0	264.187	264.187
**D	LYXOR STOXX EUROPE 600 (DR)	0	321.186	321.186
**D	LYX FTSE EUR MIN VAR UC ETF	0	7.233	7.233
**D	MUL - LYXOR ITALIA EQUITY PIR	0	62.868	62.868
**D	LIF - LYXOR MSCI EMU VALUE DR	0	113.784	113.784
**D	LYXOR CORE MSCI EMU DR UCITS	0	123.482	123.482
**D	LYXOR CORE MSCI WORLD (DR) UCI	0	36.209	36.209
**D	LYXOR MSCI EUROPE CLIMATE	0	117	117
**D	LYXOR MSCI WORLD CLIMATE	0	69	69
**D	LYXOR EURO STOXX 50 (DR)	0	96.897	96.897
**D	AMUNDI S.F.-EURO EQ MARKET PLU	0	29.124	29.124
**D	AM SOL IT-PROGETTO CED 04 2024	0	10.295	10.295
**D	PIIONEER INVESTMENTS TOTAL RETU	0	36.044	36.044
**D	AMUNDI SOLUZ IT-PROG CED 05 20	0	58.178	58.178
**D	RWC FUNDS	0	430.043	430.043
**D	SEI GLOBAL MASTER FUND PLC- TH	0	34.327	34.327
**D	ALLIANCEBERNSTEIN FUND DYNAMIC	0	9.268	9.268
**D	KOKUSAI EQUITY INDEX FUND	0	61.642	61.642
**D	CONSULTING GROUP CAPITAL MARKE	0	60.759	60.759
**D	TRUST AND CUSTODY SERVICES BAN	0	14.982	14.982
**D	CONSULTING GROUP CAPITAL MARKE	0	322.840	322.840
**D	MULTI-ASSET ENHANCED VALUE FUN	0	980	980
**D	SEI GLOBAL MASTER FUND PLC - T	0	50.740	50.740
**D	BRIDGE BUILDER INTERNATIONAL E	0	5.768.510	5.768.510
**D	BRIDGE BUILDER INTERNATIONAL	0	5.832.596	5.832.596

## LISTA ESITO DELLE VOTAZIONE

Oggetto: **Annullamento di azioni proprie in portafoglio, senza riduzione del capitale sociale e conseguente modifica dell'art. 5.1 dello Statuto sociale; deliberazioni inerenti e conseguenti.**

## FAVOREVOLI

Badge	Ragione Sociale	Proprio	Delega	Totale
**D	BLACKROCK GLOBAL SMALLCAP FUND	0	4.225	4.225
**D	AMUNDI SOL IT - PROG CED 06 20	0	38.632	38.632
**D	AMUNDI SOL IT-PROG CED 08 2020	0	47.040	47.040
**D	AMUNDI SOL IT -PROG CED 092020	0	42.504	42.504
**D	AMUNDI SF-DIVER TARG INC 11 21	0	5.517	5.517
**D	AMUNDI SOL IT-PROG CED 12 2020	0	19.011	19.011
**D	AMUNDI SOL IT-PROG CED 11 2020	0	33.639	33.639
**D	AMUNDI SOL IT-PROG CED 02 2021	0	16.477	16.477
**D	AMUNDI SOL IT-PROG CED 03 2021	0	21.198	21.198
**D	AMUNDI SOL IT-PROG CED 05 2021	0	20.921	20.921
**D	AMUNDI SOL IT-PROG CED 06 2021	0	16.413	16.413
**D	AMUNDI SOL IT-PROG CED 08 2021	0	9.602	9.602
**D	AMUNDI SOL IT-PROG CED 09 2021	0	14.974	14.974
**D	AMUNDI SF - DIV TGT INC 11 22	0	6.899	6.899
**D	AMUNDI SOL IT-PROG CED 11 2021	0	13.387	13.387
**D	AMUNDI SOL IT-PROG CED 12 2021	0	11.098	11.098
**D	AMUNDI SOL IT-PROG CED 02 2022	0	26.534	26.534
**D	AMUNDI SOL IT-PROG CED 03 2022	0	20.844	20.844
**D	AMUNDI SOL IT-PROG CED 04 2022	0	12.746	12.746
**D	AMUNDI SOL IT-PROG CED 06 2022	0	14.020	14.020
**D	AMUNDI SOL IT-PROG CED 05 2022	0	14.173	14.173
**D	AMUNDI SOL IT-PROG CED 10 2022	0	14.749	14.749
**D	AM SOL IT-PROG CED 12 2022	0	20.850	20.850
**D	ASI PROGETTO CEDOLA 04 2023	0	12.667	12.667
**D	AM SOL IT-PROG CED 05 2023	0	13.096	13.096
**D	AM SOL IT-PROG CED 06 2023	0	10.758	10.758
**D	ASI-PROGETTO CEDOLA 07 2023	0	9.642	9.642
**D	ASI-PROGETTO CEDOLA 09 2023	0	12.496	12.496
**D	ASI-PROGETTO CEDOLA 10 2023	0	12.936	12.936
**D	ASI-PROGETTO CEDOLA 12 2023	0	12.056	12.056
**D	AMUNDI S.F-EQ PLAN 60	0	8.196	8.196
**D	PI IF -EMU EQUITY	0	102.626	102.626
**D	PI IF -EUROPEAN EQUITY	0	166.310	166.310
**D	AMUNDI SOLUZ. IT-PROGETTO AZ	0	16.554	16.554
**D	AMUNDI SOL IT-PROG CED 09 2022	0	26.827	26.827
**D	AMUNDI SOL IT-PROG CED 07 2022	0	11.534	11.534
**D	OFI FUND - LYNX REAL ASSETS	0	16.981	16.981
**D	AMUNDI SIF GLOBAL ETHICAL EQUITIES	0	8.387	8.387
**D	LOMBARD ODIER FUNDS EUROPE RESPONSIBLE EQUITY ENHANCED	0	22.176	22.176
**D	SEYOND EQUITY FACTOR INVESTING EUROPE	0	2.542	2.542
**D	SEYOND EUROPE MARKET NEUTRAL	0	6.078	6.078
**D	RCO LUX MONTJOLY INVEST POOL RCG	0	3.400	3.400

## LISTA ESITO DELLE VOTAZIONE

Oggetto: **Annullamento di azioni proprie in portafoglio, senza riduzione del capitale sociale e conseguente modifica dell'art. 5.1 dello Statuto sociale; deliberazioni inerenti e conseguenti.**

## FAVOREVOLI

Badge	Ragione Sociale	Proprio	Delega	Totale
**D	SEELYOND EUROPE MINVOL	0	420.548	420.548
**D	CANDRIAM QUANT EQUITIES MULTI-FACTOR EMU	0	2.935	2.935
**D	CLEOME INDEX EMU EQUITIES	0	23.360	23.360
**D	CLEOME INDEX WORLD EQUITIES	0	2.143	2.143
**D	CLEOME INDEX GLOBAL EQUITIES	0	4.059	4.059
**D	CLEOME INDEX EUROPE EQUITIES	0	39.490	39.490
**D	STRUCTURA	0	8.746	8.746
**D	AMUNDI FUNDS EUROPEAN EQUITY TARGET INCO	0	1.079.264	1.079.264
**D	AMUNDI FDS GLOBAL MULTI-ASSET TARGET INC	0	103.383	103.383
**D	AMUNDI FUNDS EUROPEAN EQUITY VALUE	0	100.597	100.597
**D	AMUNDI FUNDS GLOBAL EQUITY TARGET INCOME	0	922.656	922.656
**D	AMUNDI FUNDS REAL ASSETS TARGET INCOME	0	200.000	200.000
**D	AMUNDI FUNDS GLOBAL MULTI-ASSET	0	38.600	38.600
**D	AMUNDI FDS GLOB MULTI-ASSET CONSERVATIVE	0	72.553	72.553
**D	AMUNDI FUNDS EURO MULTI-ASSET TARGET INC	0	300.688	300.688
**D	AMUNDI FUNDS NEW SILK ROAD	0	10.500	10.500
**D	AMUNDI FUNDS EQUITY GLOBAL RESOURCES	0	168	168
**D	AMUNDI EURO STOXX 50	0	49.419	49.419
**D	CPR INVEST GLOBAL EQUITY ESG	0	4.441	4.441
**D	AMUNDI MSCI EUROPE EX UK	0	4.344	4.344
**D	AMUNDI PRIME EUROPE - UCITS ETF DR	0	4.735	4.735
**D	AMUNDI PRIME EUROZONE	0	39.556	39.556
**D	AMUNDI PRIME GLOBAL - UCITS ETF DR	0	5.124	5.124
**D	CPR INVEST-EUROPE SPECIAL SITUATIONS	0	11.592	11.592
**D	AMUNDI FUNDS MULTI ASSET CONSERVATIVE	0	2.783	2.783
**D	AMUNDI FUNDS GLOBAL PERSPECTIVES	0	823	823
**D	AMUNDI FUNDS EQUITY EUROPE RISK PARITY	0	57.735	57.735
**D	AMUNDI FUNDS DYNAMIC MULTI FACTORS EURO	0	35.000	35.000
**D	AMUNDI INDEX MSCI EUROPE	0	38.574	38.574
**D	AMUNDI INDEX MSCI WORLD	0	2.555	2.555
**D	AMUNDI INDEX MSCI EMU	0	55.368	55.368
**D	AMUNDI FUNDS EQUITY EURO RISK PARITY	0	119.405	119.405
**D	AMUNDI INDEX EQUITY GLOBAL MULTI SMART ALLOCATION SCIENTIFIC BETA	0	605	605
**D	CENTRAL BANK OF IRELAND	0	17.791	17.791
**D	EDR FUND GLOBAL VALUE	0	139.400	139.400
**D	EDMOND DE ROTHSCHILD FUND EQUITY EURO CORE	0	513.740	513.740
**D	VISION FUND-EUROPE CORE	0	90.790	90.790
**D	CNPASSURANCES	0	3.391.758	3.391.758
**D	APSA-SRI ABSOL RETURN MULTI-ASSETS N1	0	4.552	4.552
**D	APSA-SRI ABSOL RETURN MULTI-ASSETS N2	0	566	566
**D	REGARD SELECTIF ACTIONS MONDE	0	25.000	25.000
**D	REGARD ACTIONS DEVELOPPEMENT DURABLE	0	200.000	200.000

## LISTA ESITO DELLE VOTAZIONE

Oggetto: **Annullamento di azioni proprie in portafoglio, senza riduzione del capitale sociale e conseguente modifica dell'art. 5.1 dello Statuto sociale; deliberazioni inerenti e conseguenti.**

## FAVOREVOLI

Badge	Ragione Sociale	Proprio	Delega	Totale
**D	REGARD SELECTIF ACTIONS EUROPEENNES	0	370.000	370.000
**D	ARRCO QUANT 2	0	82.823	82.823
**D	EDMOND DE ROTHSCHILD ASSET MANAGEMENT	0	242.470	242.470
**D	PEYREAUX	0	8.000	8.000
**D	PJD	0	7.500	7.500
**D	UNIVERS CNP 1	0	87.271	87.271
**D	NATEXIS PERFORMANCE 09	0	42.694	42.694
**D	AAE MG	0	40.000	40.000
**D	VILLIERS DIAPASON	0	29.082	29.082
**D	ROTONDE	0	45.000	45.000
**D	UBP ACTIONS EURO RENDEMENT	0	50.688	50.688
**D	HAMELIN DIVERSIFIE FLEX I	0	34.000	34.000
**D	RSI ACTIONS EUROPEENNES 2	0	165.000	165.000
**D	CONTI DIVERSIFIE	0	62.200	62.200
**D	ARRCO LONG TERME B NATIXIS INVEST MANAGERS INTERNAT	0	105.655	105.655
**D	ELAN ORCHESTRA	0	8.000	8.000
**D	EGEPARGNE 2	0	34.100	34.100
**D	IBM H	0	3.300	3.300
**D	R PHARMA DVSF	0	70.000	70.000
**D	BOURBON 1 ROTHSCHILD ET CIE GESTION	0	106.000	106.000
**D	SAFRAN DYNAMIQUE	0	28.285	28.285
**D	SAFRAN MIXTE SOLIDAIRE	0	5.825	5.825
**D	APOLLINE 4 ACTIONS	0	47.617	47.617
**D	TESLA POCHE ACTIONS	0	50.142	50.142
**D	HSBC GLOBAL ASSET MANAGEMENT	0	5.399	5.399
**D	CNP TOCQUEVILLE VALUE EUROPE ISR	0	280.485	280.485
**D	LBPAM ACTIONS OPTI INDICE EURO	0	12.671	12.671
**D	LBPAM STRATEGIE PEA 2	0	70.311	70.311
**D	LBPAM ACTIONS EUROPE 50	0	66.266	66.266
**D	LBPAM STRATEGIE PEA 1	0	49.810	49.810
**D	TONI ACTIONS 100	0	137.731	137.731
**D	VIVACCIO ACTIONS	0	938.062	938.062
**D	LBPAM ACTIONS INDICE EURO	0	407.087	407.087
**D	LBPAM ACTIONS 80	0	133.250	133.250
**D	LBPAM ACTIONS EUROPE MONDE	0	88.781	88.781
**D	CARP - INDO	0	223.925	223.925
**D	LCL DYNAMIQUE	0	31.347	31.347
**D	VOCATION MARCHE ARIANESPACE CONSEIL DE SURVEILLANCE DU FCP	0	3.838	3.838
**D	LCL EQUILIBRE	0	33.791	33.791
**D	ICARE	0	15.095	15.095
**D	ROPS EURO P	0	432.805	432.805
**D	FDRN AMUNDI	0	73.167	73.167

## LISTA ESITO DELLE VOTAZIONE

Oggetto: **Annullamento di azioni proprie in portafoglio, senza riduzione del capitale sociale e conseguente modifica dell'art. 5.1 dello Statuto sociale; deliberazioni inerenti e conseguenti.**

## FAVOREVOLI

Badge	Ragione Sociale	Proprio	Delega	Totale
**D	TECHNIP EQUILIBRE	0	25.646	25.646
**D	TECHNIP DYNAMIQUE	0	22.523	22.523
**D	ADP DIVERSIFIE DYNAMIQUE	0	12.475	12.475
**D	ARRCO LONG TERME D ACTIONS	0	330.041	330.041
**D	AMUNDI LABEL EQUILIBRE ESR	0	31.922	31.922
**D	AMUNDI LABEL PRUDENCE ESR	0	18.845	18.845
**D	AMUNDI LABEL DYNAMIQUE ESR	0	22.025	22.025
**D	JUNON ACTIONS OBLIGATIONS	0	32.030	32.030
**D	N 1 RENDEMENT USINOR	0	12.171	12.171
**D	LV CHALLENGE	0	43.819	43.819
**D	EPARGNE PRUDENCE THALES	0	47.349	47.349
**D	L.S. DYNAMIQUE ET SOLIDAIRE	0	3.000	3.000
**D	ATOUT PULSATIONS	0	37.041	37.041
**D	PREDICA ISR EUROPE - ACTIONS	0	13.655	13.655
**D	VILLIERS ALTO	0	42.868	42.868
**D	AMUNDI HORIZON	0	24.512	24.512
**D	PREDIQUANT A2 ACTIONS EUROPE	0	76.000	76.000
**D	AP ACTIONS 1 EURO	0	134.525	134.525
**D	AP ACTIONS 3 MIN VOL	0	73.722	73.722
**D	ROPS-SMART INDEX EURO	0	656.365	656.365
**D	SG AMUNDI ASSET MANAGEMENT	0	24.978	24.978
**D	FCP CARPINKO EUROPE	0	100.401	100.401
**D	IBM FRANCE	0	26.000	26.000
**D	FCP HAMELIN DIVERSIFIE FLEX II	0	12.719	12.719
**D	REGARD ACTIONS EURO	0	400.000	400.000
**D	INDOSUEZ EUROPE PATRIMOINE	0	160.000	160.000
**D	INDOSUEZ EUROPE RENDEMENT	0	25.000	25.000
**D	INDOSUEZ ALLOCATION PEA	0	124.040	124.040
**D	ING RENDEMENT EUROPE	0	72.000	72.000
**D	ABN AMRO TOTAL RETURN GLOBAL	0	4.350	4.350
**D	SEYOND ACTIONS EUROPEENNES	0	167.888	167.888
**D	CNP ASSUR VALUE ET MOMENTUM	0	42.508	42.508
**D	NATIXIS LCR ACTIONS EURO	0	78.152	78.152
**D	DORVAL CONVICTIONS	0	76.543	76.543
**D	DORVAL CONVICTIONS PEA	0	31.608	31.608
**D	UNIGESTION	0	18.000	18.000
**D	SEYOND EQUITY FACTOR INVESTING EURO	0	7.227	7.227
**D	BBM V-FLEX	0	59.136	59.136
**D	HSBC MULTI-ASSET DYNAMIC EURO	0	194.469	194.469
**D	HSBC EURO EQUITY VOL FOCUSED	0	102.647	102.647
**D	LA BANQUE POSTALE ASSET MANAGEMENT	0	2.912	2.912
**D	AMUNDI EQUITY EURO CONSERVATIVE	0	24.988	24.988

## LISTA ESITO DELLE VOTAZIONE

Oggetto: **Annullamento di azioni proprie in portafoglio, senza riduzione del capitale sociale e conseguente modifica dell'art. 5.1 dello Statuto sociale; deliberazioni inerenti e conseguenti.**

## FAVOREVOLI

Badge	Ragione Sociale	Proprio	Delega	Totale
**D	CPR EUROLAND PREMIUM	0	90.325	90.325
**D	ATOUT EUROLAND RESTRUCTURATION	0	34.619	34.619
**D	ATOUT FRANCE CORE PLUS	0	26.561	26.561
**D	AMUNDI PARTRIMOINE PEA	0	15.954	15.954
**D	AMUNDI RENDEMENT PLUS	0	23.084	23.084
**D	FDC A2 POCHE TITRES	0	79.556	79.556
**D	LCL ACTIONS EURO RESTRUCTURATION	0	11.810	11.810
**D	AMUNDI PATRIMOINE	0	1.166.638	1.166.638
**D	COLOMBES 6	0	71.000	71.000
**D	CPR CONSOMMATEUR ACTIONNAIRE	0	12.152	12.152
**D	AMUNDI STRATEGIES ACTIONS EUROPE RISK PARITY	0	8.491	8.491
**D	AMUNDI ACTIONS RESSOURCES NATURELLES	0	20.907	20.907
**D	PREDIQUANT EUROCROISSANCE A2	0	128.030	128.030
**D	ASSURDIX	0	27.678	27.678
**D	AMUNDI RESA ESG ACTIONS EURO	0	290.041	290.041
**D	AMUNDI EUROPE MONDE	0	44.341	44.341
**D	AMUNDI RESA ACTIONS EURO	0	20.473	20.473
**D	ATOUT MODERATIONS	0	99.704	99.704
**D	AMUNDI RESA ACTIONS EUROPE	0	12.954	12.954
**D	AMUNDI ACTIONS RESTRUCTURATIONS	0	13.936	13.936
**D	AMUNDI ACTIONS EURO ISR	0	24.254	24.254
**D	CPR EUROLAND	0	350.438	350.438
**D	CPR EUROPE NOUVELLE	0	14.878	14.878
**D	CPR EUROPE	0	17.034	17.034
**D	ECOFI ACTIONS SCR	0	17.874	17.874
**D	RENDEMENT DIVERSIFIE M	0	29.623	29.623
**D	EDMOND DE ROTHSCHILD EQUITY EUROPE SOLVE	0	277.552	277.552
**D	EDMOND DE ROTHSCHILD ASSET MANAGEMENT (EDRAM)	0	43.610	43.610
**D	EPOQUE	0	137.770	137.770
**D	EUROPA	0	270.000	270.000
**D	AMUNDI DIVIDENDO ITALIA	0	1.155.000	1.155.000
**D	AMUNDI BILANCIATO EURO	0	15.668	15.668
**D	AMUNDI BEST SELECTION PLUS	0	49.075	49.075
**D	AMUNDI BEST SELECTION TOP	0	21.684	21.684
**D	AMUNDI BEST SELECTION CLASSIC	0	27.372	27.372
**D	AMUNDI DISTRIBUZIONE ATTIVA	0	7.127	7.127
**D	AMUNDI CEDOLA 2021	0	6.406	6.406
**D	AMUNDI OBIETTIVO RISPARMIO 2022	0	1.123	1.123
**D	AMUNDI OBIETTIVO CRESCITA 2022	0	8.151	8.151
**D	AMUNDI OBIETTIVO RISPARMIO 2022 DUE	0	1.102	1.102
**D	AMUNDI OBIETTIVO CRESCITA 2022 DUE	0	8.385	8.385
**D	AMUNDI OBIETTIVO RISPARMIO 2022 TRE	0	974	974



## LISTA ESITO DELLE VOTAZIONE

Oggetto: **Annullamento di azioni proprie in portafoglio, senza riduzione del capitale sociale e conseguente modifica dell'art. 5.1 dello Statuto sociale; deliberazioni inerenti e conseguenti.**

## FAVOREVOLI

Badge	Ragione Sociale	Proprio	Delega	Totale
**D	AMUNDI VALORE ITALIA PIR	0	120.000	120.000
**D	AMUNDI OBIETTIVO RISPARMIO 2022 QUATTRO	0	920	920
**D	AMUNDI ACCUMULAZIONE ITALIA PIR 2023	0	230.000	230.000
**D	UNION INVESTMENT LUXEMBOURG SA	0	342.031	342.031
**D	MAN MULTI-STRATEGY MASTER FUND C/O MAN SOLUTIONS LTD	0	15	15
**D	MAN QUALIFYING INVESTOR FUNDS PLC-MAN GLG ELS MASTER QIF C/O GLG PARTNERS LP	0	67	67
**D	GLG EUROPEAN LONG-SHORTFUND C/O GLG PARTNERS LP	0	26	26
**D	MAN FUNDS XII SPC - MAN 1783 II SP MAPLES CORPORATE SERVICES LIMITED	0	3.723	3.723
**D	MAN GLG TOPAZ LIMITED C/O GLG PARTNERS LP	0	34	34
**D	AHL INSIGHT LIMITED	0	230	230
**D	NORGES BANK	0	874.152	874.152
**D	GOVERNMENT OF NORWAY	0	55.409.506	55.409.506
**D	JANA PASSIVE GLOBAL SHARE TRUST	0	129.923	129.923
**D	MLC INVESTMENTS, MLC LIMITED	0	202.581	202.581
**D	VICTORIAN SUPERANNUATION FUND	0	81.276	81.276
**D	CARE SUPER	0	324.814	324.814
**D	TASPLAN SUPERANNUATION FUND.	0	96.530	96.530
**D	EQUIPSUPER	0	162.628	162.628
**D	AUSTRALIAN NATIONAL UNIVERSITY	0	65.573	65.573
**D	KL EUROSTOXX50 DB	0	47.431	47.431
**D	UBS FUND MANAGEMENT(LUXEMBOURG) SA	0	7.060	7.060
**D	UBS FUND MANAGEMENT(LUXEMBOURG) SA	0	10.009	10.009
**D	UBS FUND MANAGEMENT(LUXEMBOURG) SA	0	11.995	11.995
**D	UBS FUND MANAGEMENT(LUXEMBOURG) SA	0	9.025	9.025
**D	UBS FUND MANAGEMENT(LUXEMBOURG) SA	0	22.000	22.000
**D	UBS FUND MANAGEMENT(LUXEMBOURG) SA	0	29.027	29.027
**D	UBS FUND MANAGEMENT(LUXEMBOURG) SA	0	49.739	49.739
**D	UBS FUND MANAGEMENT(LUXEMBOURG) SA	0	6.016	6.016
**D	UBS (LUX) EQUITY SICAV - EUROPEAN - HIGH DIVIDEND (EUR)	0	177.404	177.404
**D	UBS FUND MANAGEMENT (SWITZERLAND) AG.	0	340.224	340.224
**D	UBS FUND MANAGEMENT (SWITZERLAND) AG.	0	238.411	238.411
**D	UBS FUND MGT (CH) AG CH0467/UBSCHIF2-EQ GLOB	0	1.025	1.025
**D	UBS FUND MGT (CH) AG CH1250	0	12.976	12.976
**D	UBS FUND MGT (CH) AG CH1270B / 2019 IF - AKT WELT - UBS	0	27.502	27.502
**D	UBS ASSET MANAGEMENT (U.K.) LTD FUND MANAGEMENT SWITZERLAND	0	1.264	1.264
**D	UBS FUND MANAGEMENT (SWITZERLAND) AG.	0	1.204.419	1.204.419
**D	UBS FUNDMANAGEMENT	0	90.190	90.190
**D	BAPTIST FOUNDATION OF TEXAS DBA HIGHGROUND ADVISORS	0	147.447	147.447
**D	BERESFORD FUNDS PLC - SETANTA INCOME OPPORTUNITIES FUND	0	17.699	17.699
**D	BRANDES INVESTMENT PARTNERS LP.	0	107	107
**D	CITY OF LOS ANGELES FIRE AND POLICE PENSION PLAN	0	2.047.920	2.047.920
**D	ASSET MANAGEMENT EXCHANGE UCITS CCF	0	3.292	3.292

## LISTA ESITO DELLE VOTAZIONE

Oggetto: **Annullamento di azioni proprie in portafoglio, senza riduzione del capitale sociale e conseguente modifica dell'art. 5.1 dello Statuto sociale; deliberazioni inerenti e conseguenti.**

## FAVOREVOLI

Badge	Ragione Sociale	Proprio	Delega	Totale
**D	STICHTING DELA DEPOSITARY AND MANAGEMENT OUDE STADSGRACHT	0	493.462	493.462
**D	STICHTING PENSIOENFONDS ING	0	107.192	107.192
**D	LEGAL AND GENERAL CCF	0	5.641	5.641
**D	CAMPBELL PENSION PLANS MASTER RETIREMENT TRUST	0	65.909	65.909
**D	FRESNO COUNTY EMPLOYEES` RETIREMENT ASSOCIATION	0	71.063	71.063
**D	FIREMEN`S ANNUITY AND BENEFIT FUND OF CHICAGO	0	106.883	106.883
**D	SPARTAN GROUP TRUST FOR EMPLOYEE BENEFIT PLANS	0	900.930	900.930
**D	EDINBURGH PARTNERS GLOBAL OPPORTUNITY TRUST PLC	0	254.575	254.575
**D	TEACHERS` RETIREMENT SYSTEM OF OKLAHOMA	0	66.929	66.929
**D	FIREMEN`S RETIREMENT SYSTEM OF ST. LOUIS	0	33.261	33.261
**D	NTCC WELLINGTON EUROPE CONTRARIAN VALUE FUND	0	26.059	26.059
**D	NUCLEAR ELECTRIC INSURANCE LIMITED	0	209.736	209.736
**D	MICHELIN NORTH AMERICA INC. MASTER RETIREMENT TRUST	0	30.016	30.016
**D	USAA MASTER TRUST (PENSION AND RSP)	0	12.931	12.931
**D	BRANDES INTERNATIONAL EQUITY FUND	0	1.375.435	1.375.435
**D	IBM DIVERSIFIED GLOBAL EQUITY FUND	0	69.096	69.096
**D	NATIONAL WESTMINSTER BANK PLC AS TRUSTEE OF KES STRATEGIC INVESTMENT FUND	0	17.526	17.526
**D	EDINBURGH PARTNERS OPPORTUNITIES FUND PLC	0	39.719	39.719
**D	ELO MUTUAL PENSION INSURANCE COMPANY ELO MUTUAL PENSION INSURANCE COMPANY	0	688.346	688.346
**D	STICHTING HEINEKEN PENSIOENFONDS	0	185.358	185.358
**D	BT PENSION SCHEME LLOYDS CHAMBERS	0	5.585.453	5.585.453
**D	STICHTING PENSIOENFONDS SAGITTARIUS	0	91.864	91.864
**D	IBM PENSION PLAN	0	19.967	19.967
**D	THE BOARD OF THE PENSION PROTECTION FUND RENAISSANCE	0	120.465	120.465
**D	LOTHIAN PENSION FUND	0	1.120.111	1.120.111
**D	STICHTING PENSIOENFONDS VAN DE METALEKTRO (PME)	0	1.398.215	1.398.215
**D	CHEVRON UK PENSION PLAN	0	25.074	25.074
**D	STRATHCLYDE PENSION FUND	0	3.258.194	3.258.194
**D	PUBLIC EMPLOYEES RETIREMENT ASSOCIATION OF COLORADO	0	2.462.701	2.462.701
**D	FUTURE FUND BOARD OF GUARDIANS FOR AND ON BEHALF OF THE MEDICAL RESEARCH FUTURE FUND	0	75.825	75.825
**D	FUTURE FUND BOARD OF GUARDIANS FOR AND ON BEHALF OF FUTURE FUND	0	529.441	529.441
**D	NORTHERN TRUST UCITS COMMON CONTRACTUAL FUND	0	1.079.919	1.079.919
**D	COLONIAL FIRST STATE INVESTMENT FUND 50	0	155.769	155.769
**D	COLONIAL FIRST STATE WHOLESALE INDEXED GLOBAL SHARE FUND	0	102.791	102.791
**D	MUNICIPAL EMPLOYEES` ANNUITY AND BENEFIT FUND OF CHICAGO	0	5.880	5.880
**D	UNITED NATIONS RELIEF AND WORKS AGENCY FOR PALESTINE REFUGEES IN THE NEAR EAST UNRWA HEADQUARTERS BAYADER WADI AL-SEER A	0		0
	12.785	12.785		
**D	ERIKA GLAZER	0	11.200	11.200
**D	US RETIREMENT TRUST	0	31.255	31.255
**D	RETIREMENT PLAN FOR CITY OF TAMPA GENERAL EMPLOYEES	0	48.262	48.262
**D	THOMAS L. WALTON FAMILY TRUST UAD 03/19/13	0	4.652	4.652
**D	WHEELS COMMON INVESTMENT FUND	0	21.272	21.272

## LISTA ESITO DELLE VOTAZIONE

Oggetto: **Annullamento di azioni proprie in portafoglio, senza riduzione del capitale sociale e conseguente modifica dell'art. 5.1 dello Statuto sociale; deliberazioni inerenti e conseguenti.**

## FAVOREVOLI

Badge	Ragione Sociale	Proprio	Delega	Totale
**D	VIRGINIA C.MARS REVOCABLE TRUST DATED AUGUST 6, 1991	0	2.775	2.775
**D	SAMFORD UNIVERSITY PENSION PLAN TRUST	0	2.423	2.423
**D	HRW TESTAMENTARY TRUST NO. 7	0	20.813	20.813
**D	STEUART L. WALTON FAMILY TRUST UAD 3/19/13	0	9.673	9.673
**D	EXELON CORPORATION NUCLEAR DECOMMISSION TRUST - NON TAX QUALIFIED	0	2.291	2.291
**D	CLINTON NUCLEAR POWER PLANT QUALIFIED FUND CLINTON NUCLEAR POWER PLANT QUALIFIED FUND	0	5.909	5.909
**D	CHURCH OF ENGLAND INVESTMENT FUND FOR PENSIONS	0	72.277	72.277
**D	DAUGHTERS OF CHARITY OF ST VINCENT DE PAUL PROVINCE OF THE WEST	0	66.865	66.865
**D	CITY OF AUSTIN EMPLOYEES RETIREMENT SYSTEM	0	3.998	3.998
**D	CULTURAL INSTITUTIONS PENSION PLAN TRUST CULTURAL INSTITUTIONS RETIREMENT SYSTEM	0	12.867	12.867
**D	DOMINION RESOURCES INC. MASTER TRUST	0	113.965	113.965
**D	JOSHUA GREEN CORPORATION 1425	0	4.035	4.035
**D	FUNDO DE PENSOES ALAMEDA DE CARLOS D` ASSUMPCAO	0	29.766	29.766
**D	TRUST FOR THE PENSION PLAN OF THE CHUBB CORPORATION	0	79.689	79.689
**D	CYSTIC FIBROSIS FOUNDATION	0	96.839	96.839
**D	ARVEST FOUNDATION	0	1.361	1.361
**D	BECHTEL NR PROGRAM PENSION MASTER TRUST	0	24.315	24.315
**D	LTW INVESTMENTS LLC	0	217.700	217.700
**D	GUIDESTONE FUNDS INTERNATIONAL EQUITY FUND	0	661.812	661.812
**D	MASTER TRUST AGREEMENT BETWEEN PFIZER INC AND THE NORTHERN TRUST COMPANY	0	764.399	764.399
**D	OLIN PENSION PLANS MASTER RETIREMENT TRUST	0	21.034	21.034
**D	NNPP CONTRACTOR DB MASTER TRUST	0	180.801	180.801
**D	NEW CHURCH INVESTMENT FUND	0	2.696	2.696
**D	JCW 1987 ARTICLE II DESC TRUST FBO JMW DTD 1/1/2012	0	1.102	1.102
**D	ALICE A PROIETTI FAMILY TRUST UAD 09/27/13	0	5.374	5.374
**D	JCW 1987 ARTICLE II DESC TRUST FBO TLW	0	1.080	1.080
**D	HSBC UCITS COMMON CONTRACTUAL FUND	0	36.361	36.361
**D	HONG KONG SAR GOVERNMENT EXCHANGE FUND	0	3.463.213	3.463.213
**D	BEAT DRUGS FUND ASSOCIATION	0	3.668	3.668
**D	HOSPITAL AUTHORITY PROVIDENT FUND SCHEME	0	341.238	341.238
**D	PUBLIC PENSION AGENCY	0	628.856	628.856
**D	PUBLIC PENSION AGENCY	0	657.063	657.063
**D	PLURIBUS LABS GLOBAL CORE EQUITY MASTER FUND LP	0	1.127	1.127
**D	BRANDES GLOBAL EQUITY INCOME FUND	0	2.589	2.589
**D	BRANDES GLOBAL EQUITY FUND	0	305.548	305.548
**D	OVERSTONE COMMON CONTRACTUAL FUND	0	756.241	756.241
**D	HPE GLOBAL EQUITY SUB FUND	0	1.543.808	1.543.808
**D	OVERSTONE FUND PLC	0	1.854.403	1.854.403
**D	ILA CLI FUND 2011	0	22.083	22.083
**D	ORIZABA, LP	0	17.955	17.955
**D	OMEGA FFIP LIMITED PARTNERSHIP	0	574	574
**D	82A HOLDINGS, LLC	0	1.023	1.023

## LISTA ESITO DELLE VOTAZIONE

Oggetto: **Annullamento di azioni proprie in portafoglio, senza riduzione del capitale sociale e conseguente modifica dell'art. 5.1 dello Statuto sociale; deliberazioni inerenti e conseguenti.**

## FAVOREVOLI

Badge	Ragione Sociale	Proprio	Delega	Totale
**D	LTW GROUP HOLDINGS, LLC	0	161.739	161.739
**D	LEHMAN-STAMM FAMILY PARTNERS LLC LEHMAN-STAMM FAMILY PARTNERS LLC	0	891	891
**D	LEGAL AND GENERAL MSCI EAFE FUND LLC	0	252.312	252.312
**D	LAKE AVENUE INVESTMENTS LLC	0	92.703	92.703
**D	THE JBUT MASTER INVESTMENT PARTNERS HIP LLP C/O JACOBUS WEALTH MANAGEMENT	0	34.728	34.728
**D	NTGI-QM COMMON DAILY EAFE INDEX FUND - NON LENDING	0	257.033	257.033
**D	801 INVESTMENTS LLC	0	119.100	119.100
**D	PRO-GEN INVESTMENTS LLC	0	35.740	35.740
**D	MALACHITE 35 TRUST	0	6.068	6.068
**D	SHIMODA HOLDINGS, LLC	0	2.301	2.301
**D	FCM INTERNATIONAL LLC	0	8.743	8.743
**D	NTGI-QM COMMON DAILY ALL COUNTRY WORLD EX-US INVESTABLE MARKET INDEX FUND - NON LENDING	0	75.546	75.546
**D	MA 94 B SHARES, LP	0	93.687	93.687
**D	RDM LIQUID LLC	0	39.122	39.122
**D	CINDY SPRINGS, LLC	0	39.959	39.959
**D	SENTINEL INTERNATIONAL FUND	0	36.194	36.194
**D	SALIX, LLC	0	11.130	11.130
**D	SLW PORTFOLIO, LLC	0	83.683	83.683
**D	LEGAL AND GENERAL ASSURANCE SOCIETY LIMITED	0	188.062	188.062
**D	WAM INVESTMENTS, LLC	0	7.382	7.382
**D	GLOBAL BOND FUND WAYCROSSE INC	0	232.015	232.015
**D	MS FUND LP	0	32.869	32.869
**D	SIM GLOBAL BALANCED TRUST	0	2.291	2.291
**D	THYSSEN GLOBAL INVESTMENTS CORP	0	1.376	1.376
**D	INTERNATIONAL EXPATRIATE BENEFIT MASTER TRUST	0	12.050	12.050
**D	THE HARRY L. BRADLEY JR. TRUSTS MASTER INVESTMENT PARTNERSHIP LLP C/O JACOBUS WEALTH MANAGEMENT	0	9.217	9.217
**D	LEGAL AND GENERAL EUROPEAN EQUITY INCOME FUND	0	759.000	759.000
**D	BETTER BE GOOD, LLC	0	2.516	2.516
**D	CARNELIAN INVESTMENT MANAGEMENT LLC	0	47.461	47.461
**D	CHCP GLOBAL SECURITIES LP	0	1.235	1.235
**D	EVA VALLEY MA1 LLC	0	17.102	17.102
**D	LEGG MASON QS INVESTORS GLOBAL RESPONSIBLE INVESTMENT FUND	0	1.491	1.491
**D	FISHER INVESTMENTS TRUST	0	63.245	63.245
**D	DYNASTY INVEST, LTD	0	4.959	4.959
**D	DELFINCO LP	0	16.034	16.034
**D	CHESSE INTERNATIONAL PROPERTIES, LTD.	0	2.023	2.023
**D	NTGI - QM COMMON DAILY ALL COUNTRY WORLD EX-US EQUITY INDEX FUND - LENDING	0	140.779	140.779
**D	NTCC COLLECTIVE FUNDS FOR GRANTOR TRUST	0	16.075	16.075
**D	K INVESTMENTS SH LIMITED	0	382.367	382.367
**D	LEGAL AND GENERAL DEVELOPED MULTI-FACTOR SL FUND LLC	0	28.310	28.310
**D	NTGI-QM COMMON DAILY EAFE INDEX FUND - LENDING	0	205.383	205.383
**D	PERMANENT FUND INVESTMENTS LLC	0	18.796	18.796

## LISTA ESITO DELLE VOTAZIONE

Oggetto: **Annullamento di azioni proprie in portafoglio, senza riduzione del capitale sociale e conseguente modifica dell'art. 5.1 dello Statuto sociale; deliberazioni inerenti e conseguenti.**

## FAVOREVOLI

Badge	Ragione Sociale	Proprio	Delega	Totale
**D	BRANDES INSTITUTIONAL EQUITY TRUST	0	1.045.186	1.045.186
**D	ASCENSION ALPHA FUND, LLC	0	11.484	11.484
**D	UNITED NATIONS JOINT STAFF PENSION FUND	0	1.700.000	1.700.000
**D	INTERNATIONAL MONETARY FUND STAFF RETIREMENT PLAN	0	7.956	7.956
**D	INTERNATIONAL MONETARY FUND STAFF RETIREMENT PLAN 700	0	43.974	43.974
**D	THE PUBLIC INSTITUTION FOR SOCIAL SECURITY	0	431.454	431.454
**D	THE PUBLIC INSTITUTION FOR SOCIAL SECURITY	0	95.138	95.138
**D	THE PUBLIC INSTITUTION FOR SOCIAL SECURITY	0	129.882	129.882
**D	INTERNATIONAL MONETARY FUND RETIRED STAFF BENEFITS INVESTMENT ACCOUNT 700	0	10.147	10.147
**D	MASTER TRUST FOR CERTAIN TAX-QUALIFIED BECHTEL RETIREMENT PLANS QUALIFIED BECHTEL RETIREMENT PLANS 56.348		0	56.348
**D	NATIONAL COUNCIL FOR SOCIAL SEC FUND	0	5.214	5.214
**D	NATIONAL COUNCIL FOR SOCIAL SECURITY FUND.	0	35.008	35.008
**D	NATIONAL COUNCIL FOR SOCIAL SECURITY FUND.	0	35.894	35.894
**D	NGEE ANN POLYTECHNIC	0	694	694
**D	NATIONAL COUNCIL FOR SOCIAL SEC FUND	0	155.178	155.178
**D	NATIONAL COUNCIL FOR SOCIAL SEC FUND	0	495.925	495.925
**D	FIDELITY SALEM STREET TRUST FIDELITY SERIES GLOBAL EX U.S. INDEX FUND	0	1.778.371	1.778.371
**D	FIDELITY SALEM STREET TRUST: FIDELITY FLEX INTERNATIONAL INDEX FUND	0	53.340	53.340
**D	FISHER INVESTMENTS GLOBAL TOTAL RETURN UNIT TRUST FUND	0	1.609	1.609
**D	HALIFAX REGIONAL MUNICIPALITY MASTER TRUST	0	1.072	1.072
**D	PUBLIC SECTOR PENSION INVESTMENT BOARD	0	1.387.606	1.387.606
**D	MICHELIN NORTH AMERICA (CANADA) INC. MASTER TRUST	0	63	63
**D	HAGFORS LIMITEDT HE R AND H TRUST COMPANY LTD	0	21.553	21.553
**D	STICHTING BLUE SKY LIQUID ASSET FUNDS	0	289.162	289.162
**D	NEW ZEALAND SUPERANNUATION FUND	0	295.318	295.318
**D	STATE UNIVERSITIES RETIREMENT SYSTEM	0	234.930	234.930
**D	MERCER PASSIVE INTERNATIONAL SHARES FUND	0	87.821	87.821
**D	ARIA CO PTY LTD AS TRUSTEE FOR COMBINED INVESTMENTS FUND	0	922.334	922.334
**D	COMMONWEALTH SUPERANNUATION CORPORATION AS TRUSTEE FOR ARIA INVESTMENTS TRUST	0	134.260	134.260
**D	MERCER OSS TRUST	0	13.458	13.458
**D	LORD MAYORS CHARITABLE FUND	0	2.062	2.062
**D	RIVER AND MERCANTILE GLOBAL HIGH ALPHA FUND	0	26.124	26.124
**D	QUEENSLAND INVESTMENT TRUST NO. 2	0	91.200	91.200
**D	QIC INTERNATIONAL EQUITIES FUND	0	71.155	71.155
**D	GOVERNMENT EMPLOYEES SUPERANNUATION BOARD	0	81.540	81.540
**D	DODDINGTON GLOBAL FUND LLC	0	161.482	161.482
**D	GOVERNMENT EMPLOYEES SUPERANNUATION BOARD	0	363.431	363.431
**D	TYCO ELECTRONICS CORPORATION RETIREMENT SAVINGS AND INVESTMENT PLAN	0	19.553	19.553
**D	SAMFORD UNIVERSITY	0	3.436	3.436
**D	S.ROBSON WALTON 1999 CHILDRENS TRUST	0	4.180	4.180
**D	NTCC COLLECTIVE FUNDS FOR EMPLOYEE BENEFIT TRUSTS	0	778.008	778.008

## LISTA ESITO DELLE VOTAZIONE

Oggetto: **Annullamento di azioni proprie in portafoglio, senza riduzione del capitale sociale e conseguente modifica dell'art. 5.1 dello Statuto sociale; deliberazioni inerenti e conseguenti.**

## FAVOREVOLI

Badge	Ragione Sociale	Proprio	Delega	Totale
**D	TRINITY COLLEGE CAMBRIDGE	0	14.300	14.300
**D	THE TRUSTEES OF THE HENRY SMITH CHARITY	0	55.143	55.143
**D	HRW TESTAMENTARY TRUST NO 6	0	18.871	18.871
**D	WALTON FAMILY FOUNDATION INC	0	245.679	245.679
**D	HRW TESTAMENTARY TRUST NO 2	0	36.076	36.076
**D	HRW TESTAMENTARY TRUST NO. 8	0	13.426	13.426
**D	HRW TESTAMENTARY TRUST NO. 9	0	12.646	12.646
**D	HRW TESTAMENTARY TRUST NO 1	0	10.542	10.542
**D	HRW TESTAMENTARY TRUST NO. 10	0	26.454	26.454
**D	HRW TRUST NO 4 UAD 01/17/03	0	35.984	35.984
**D	HRW TESTAMENTARY TRUST NO. 12	0	24.284	24.284
**D	PRESBYTERIAN CHURCH (USA) FOUNDATION	0	21.551	21.551
**D	NORTHERN TRUST GLOBAL INVESTMENTS COLLECTIVE FUNDS TRUST	0	6.129.405	6.129.405
**D	FORD MOTOR COMPANY DEFINED BENEFIT MASTER TRUST	0	86.587	86.587
**D	FLORIDA COLLEGE SAVINGS PROGRAM	0	3.410	3.410
**D	EXELON PEACH BOTTOM UNIT 1 QUALIFIED FUND 10	0	1.985	1.985
**D	EXELON FITZPATRICK QUALIFIED FUND	0	12.298	12.298
**D	CATERPILLAR INC. GROUP INSURANCE PLAN TRUST	0	9.135	9.135
**D	CENTURYLINK, INC. DEFINED CONTRIBUTION PLAN MASTER TRUST	0	118.617	118.617
**D	CATERPILLAR INC MASTER RETIREMENT TRUST	0	161.300	161.300
**D	OWENS CORNING DEFINED BENEFIT MASTER TRUST	0	15.417	15.417
**D	NORTHERN FUNDS - INTERNATIONAL EQUITY INDEX FUND	0	854.409	854.409
**D	NEW IRELAND ASSURANCE COMPANY PLC	0	1.426.042	1.426.042
**D	ACTIVE M INTERNATIONAL EQUITY FUND	0	267.136	267.136
**D	MICHIGAN CATHOLIC CONFERENCE	0	3.823	3.823
**D	LOCKHEED MARTIN CORPORATION MASTER RETIREMENT TRUST	0	184.379	184.379
**D	COMMONWEALTH OF MASSACHUSETTS EMPLOYEES DEFERRED COMPENSATION PLAN	0	86.250	86.250
**D	MICHIGAN CATHOLIC CONFERENCE MASTER PENSION TRUST	0	8.267	8.267
**D	STATE OF IDAHO ENDOWMENT FUND INVESTMENT BOARD	0	108.130	108.130
**D	JTW TRUST NO. 2 UAD 9/19/02	0	11.424	11.424
**D	JTW TRUST NO. 4 UAD 9/19/02	0	16.255	16.255
**D	JTW TRUST NO. 1 UAD 9/19/02	0	8.181	8.181
**D	JTW TRUST NO. 3 UAD 9/19/02	0	12.024	12.024
**D	JTW TRUST NO. 5 UAD 9/19/02	0	7.575	7.575
**D	JOHN T WALTON FAMILY TRUST	0	21.689	21.689
**D	AON PENSION PLAN TRUST AON CORPORATION	0	11.925	11.925
**D	ALW 2010 FAMILY TRUST ALICE WALTONC/O WALTON ENTERPRISES LLC	0	132.450	132.450
**D	THE BOEING COMPANY EMPLOYEE SAVINGS PLANS MASTER TRUST	0	221.886	221.886
**D	ACORN 1998 TRUST	0	2.651	2.651
**D	HRW TESTAMENTARY TRUST NO 3	0	19.529	19.529
**D	HRW TRUST NO 1 UAD 01/17/03	0	26.582	26.582
**D	HRW TESTAMENTARY TRUST NO. 11	0	22.762	22.762

## LISTA ESITO DELLE VOTAZIONE

Oggetto: **Annullamento di azioni proprie in portafoglio, senza riduzione del capitale sociale e conseguente modifica dell'art. 5.1 dello Statuto sociale; deliberazioni inerenti e conseguenti.**

## FAVOREVOLI

Badge	Ragione Sociale	Proprio	Delega	Totale
**D	HRW TESTAMENTARY TRUST NO 4	0	9.994	9.994
**D	HRW TESTAMENTARY TRUST NO 5	0	11.377	11.377
**D	BRANDES INVESTMENT PARTNERS, LP 401(K) PLAN	0	67.951	67.951
**D	MILTON HERSHEY SCHOOL TRUST	0	18.060	18.060
**D	MONDRIAN ALL COUNTRIES WORLD EX-US EQUITY FUND LP	0	1.725.594	1.725.594
**D	CITY OF LOS ANGELES FIRE AND POLICE PENSION PLAN	0	201.118	201.118
**D	ILLINOIS MUNICIPAL RETIREMENT FUND	0	1.202.675	1.202.675
**D	ILLINOIS MUNICIPAL RETIREMENT FUND	0	1.127.565	1.127.565
**D	MERCY INVESTMENT SERVICES INC	0	1	1
**D	MARSH AND MCLENNAN MASTER RETIREMENT TRUST	0	105.790	105.790
**D	MONDRIAN INTERNATIONAL EQUITY FUND L.P.	0	6.131.216	6.131.216
**D	NISSAN NORTH AMERICA INC. EMPLOYEE RETIREMENT PLAN MASTER TRUST	0	16.159	16.159
**D	NEW YORK STATE NURSES ASSOCIATION PENSION PLAN	0	113.310	113.310
**D	GUIDESTONE FUNDS INTERNATIONAL EQUITY INDEX FUND	0	137.591	137.591
**D	GENERAL PENSION AND SOCIAL SECURITY AUTHORITY GPSSA	0	89.865	89.865
**D	CHEVRON MASTER PENSION TRUST	0	102.390	102.390
**D	FLORIDA PREPAID COLLEGE PROGRAM	0	219.986	219.986
**D	STICHTING INSTITUUT GAK	0	11.843	11.843
**D	EAST BAY MUNICIPAL UTILITY DISTRICT	0	153.630	153.630
**D	CITY OF MILWAUKEE EMPLOYEES RETIREMENT SYSTEM	0	661.117	661.117
**D	CENTURYLINK, INC. DEFINED BENEFIT MASTER TRUST	0	99.939	99.939
**D	WYOMING RETIREMENT SYSTEM	0	6.290	6.290
**D	WYOMING RETIREMENT SYSTEM	0	24.035	24.035
**D	UTAH STATE RETIREMENT SYSTEMS	0	126.817	126.817
**D	SALT RIVER PIMA-MARICOPA INDIAN COMMUNITY	0	76.260	76.260
**D	NATIONAL WESTMINSTER BANK PLC AS TRUSTEE OF STONEHAGE FLEMING UK EQUITY INCOME FUND	0	7.255	7.255
**D	HSBC GLOBAL EQUITY FUND	0	135.600	135.600
**D	FORD MOTOR COMPANY OF CANADA, LIMITED PENSION TRUST	0	15.850	15.850
**D	WORKPLACE HEALTH SAFETY AND COMPENSATION COMMISSION OF NEW BRUNSWICK	0	92.427	92.427
**D	HSBC INTERNATIONAL EQUITY POOLED FUND	0	262.312	262.312
**D	PEPSICO, INC. MASTER TRUST	0	356.392	356.392
**D	PEPSICO CANADA ULC MASTER TRUST	0	115.017	115.017
**D	OPSEU PENSION PLAN TRUST FUND	0	19.224	19.224
**D	LEGAL AND GENERAL GLOBAL EQUITY INDEX FUND	0	10.003	10.003
**D	LEGAL AND GENERAL FUTURE WORLD EQUITY FACTORS INDEX FUND	0	18.330	18.330
**D	LEGAL AND GENERAL FUTURE WORLD ESG DEVELOPED INDEX FUND	0	972	972
**D	LEGAL AND GENERAL EUROPEAN INDEX TRUST	0	1.445.474	1.445.474
**D	LEGAL AND GENERAL INTERNATIONAL INDEX TRUST	0	171.026	171.026
**D	STATE STREET GLOBAL ADVISORS GROSS ROLL UP UNIT TRUST	0	57.152	57.152
**D	OKLAHOMA PUBLIC EMPLOYEES RETIREMENT SYSTEM	0	804.165	804.165
**D	OYSTER CREEK ENVIRONMENTAL PROTECTION LLC QUALIFIED NUCLEAR DECOMMISSIONING TRUST	0	7.694	7.694
**D	PAULA CARR	0	102.522	102.522

## LISTA ESITO DELLE VOTAZIONE

Oggetto: **Annullamento di azioni proprie in portafoglio, senza riduzione del capitale sociale e conseguente modifica dell'art. 5.1 dello Statuto sociale; deliberazioni inerenti e conseguenti.**

## FAVOREVOLI

Badge	Ragione Sociale	Proprio	Delega	Totale
**D	PAVILION INTERNATIONAL FOCUSED EQUITY POOL	0	11.301	11.301
**D	BLACKROCK AUTHORISED CONTRACTUAL SCHEME I	0	1.946.258	1.946.258
**D	RAMI PARTNERS, LLC	0	146.764	146.764
**D	LEGAL AND GENERAL AUTHORISED CONTRACTUAL SCHEME	0	1.852	1.852
**D	LEGAL AND GENERAL ICAV	0	63.934	63.934
**D	BRITISH COLUMBIA INVESTMENT MANAGEMENT CORPORATION	0	101.657	101.657
**D	STATE TEACHERS RETIREMENT SYSTEM OF OHIO	0	848.600	848.600
**D	STATE TEACHERS RETIREMENT SYSTEM OF OHIO	0	1.086.705	1.086.705
**D	BANCO NACIONAL DE PANAMA, ACTING AS TRUSTEE OF THE FIDEICOMISO DE FONDO DE AHORRO DE PANAMA	0	9.772	9.772
**D	LGPS CENTRAL AUTHORISED CONTRACTUAL SCHEME	0	335.700	335.700
**D	BORDER TO COAST AUTHORISED CONTRACTUAL SCHEME	0	150.220	150.220
**D	UBS COMMON CONTRACTUAL FUND	0	706	706
**D	QSUPER	0	36.999	36.999
**D	BLACKROCK UCITS CCF. BLACKROCK ASSET MANAGEMENT IRELAND LIMITED	0	168.689	168.689
**D	INTERNATIONAL BANK FOR RECONSTRUCTION AND DEVELOPMENT ON BEHALF OF THE WORLD BANK GROUP TRUST FUNDS 12.037		0	12.037
**D	WEST YORKSHIRE PENSION FUND	0	500.000	500.000
**D	CLEARWATER INTERNATIONAL FUND	0	4.500	4.500
**D	MERSEYSIDE PENSION FUND	0	100.000	100.000
**D	KOMMUNAL LANDSPENSJONSKASSE GJENSIDIG FORSIKRINGSSELSKAP	0	142.124	142.124
**D	VERDIPAPIRFONDET KLP AKSJEEUROPA INDEKS 1	0	141.057	141.057
**D	VERDIPAPIRFONDET KLP AKSJEGLOBAL INDEX 1	0	329.111	329.111
**D	UNIVEST	0	290.496	290.496
**D	STICHTING BEDRIJFSTAKPENSIOENFONDS VOOR HET SCHOONMAAK EN GLAZENWASSER SBEDRIJF	0	113.519	113.519
**D	STICHTING BEDRIJFSTAKPENSIOENFONDS VOOR HET BEROEPSVERVOER OVER DE WEG	0	1.034.724	1.034.724
**D	FJARDE AP-FONDEN	0	154.828	154.828
**D	STOREBRAND SICAV	0	7.121	7.121
**D	NORTHERN TRUST UCITS FGR FUND	0	470.594	470.594
**D	ANDRA AP-FONDEN	0	10.389	10.389
**D	ROBECO INSTITUTIONAL UMBRELLA FUND	0	339.849	339.849
**D	THE EUROPEAN ORGANIZATION FOR NUCLEAR RESEARCH PENSION FUND	0	394.816	394.816
**D	RBC PRIVATE OVERSEAS EQUITY POOL	0	89.968	89.968
**D	STICHTING BEDRIJFSTAKPENSIOEN FONDS VOOR DE DETAILHANDEL	0	465.674	465.674
**D	DANSKE INVEST SICAV GLOBAL INDEX	0	181.464	181.464
**D	INVESTIMO	0	115.038	115.038
**D	VONTOBEL ASSET MANAGEMENT S.A	0	133.126	133.126
**D	UNIVERSE THE CMI CONTINEN. EUROPEANEQUITY	0	240.769	240.769
**D	VONTOBEL FUND (CH) - VESCORE GLOBALEQUITY MULTIFACTOR OLIVIER SCHALBETTER VONTOBEL FONDS SERVICES AG 3.172		0	3.172
**D	PINNACLE ICAV	0	153.711	153.711
**D	SAN MATEO COUNTY EMPLOYEES` RETIREMENT ASSOCIATION	0	313.491	313.491
**D	SL MFS LOW VOL GLOB EQ FD	0	12.524	12.524



## LISTA ESITO DELLE VOTAZIONE

Oggetto: **Annullamento di azioni proprie in portafoglio, senza riduzione del capitale sociale e conseguente modifica dell'art. 5.1 dello Statuto sociale; deliberazioni inerenti e conseguenti.**

## FAVOREVOLI

Badge	Ragione Sociale	Proprio	Delega	Totale
**D	STATES OF GUERNSEY SUPERANNUATION FUND	0	114.553	114.553
**D	STATES OF GUERNSEY SUPERANNUATION FUND	0	3.946	3.946
**D	CMLA INDEXED GLOBAL SHARE FUND	0	16.912	16.912
**D	LEGAL AND GENERAL ASSURANCE PENSIONS MANAGEMENT LIMITED	0	90.590	90.590
**D	IRISH LIFE ASSURANCE.	0	10.550	10.550
**D	IRISH LIFE ASSURANCE.	0	10.999	10.999
**D	IRISH LIFE ASSURANCE.	0	50.392	50.392
**D	IRISH LIFE ASSURANCE.	0	813.695	813.695
**D	IRISH LIFE ASSURANCE PLC	0	696.632	696.632
**D	ILA-LA WORLD ESG SCREENED FUND	0	21.773	21.773
**D	IRISH LIFE ASSURANCE PLC	0	969.427	969.427
**D	CANADA LIFE ASSURANCE EUROPE LIMITED	0	1.438.025	1.438.025
**D	OVERSTONE UCITS FUND PLC	0	72.968	72.968
**D	STICHTING PENSIOENFONDS METAAL EN TECHNIEK MN SERVICES	0	468.740	468.740
**D	STICHTING MN SERVICES	0	1.723.023	1.723.023
**D	THE DFA INTERNATIONAL VALUE SERIESA	0	3.426.705	3.426.705
**D	ZURICH LIFE ASSURANCE PLC	0	982.858	982.858
**D	OLD MUTUAL GLOBAL INVESTORS	0	8.226	8.226
**D	CFSIL ATF CMLA INTERNATIONAL SHARE FUND	0	31.515	31.515
**D	STICHTING MN SERVICES AANDELENFONDS EUROPA.	0	250.830	250.830
**D	LEGAL AND GENERAL ASSURANCE PENSIONS MANAGEMENT LIMITED	0	272.246	272.246
**D	LEGAL AND GENERAL ASSURANCE PENSIONS MANAGEMENT LIMITED	0	2.292	2.292
**D	LEGAL AND GENERAL ASSURANCE PENSIONS MANAGEMENT LIMITED	0	21.316	21.316
**D	LEGAL AND GENERAL ASSURANCE PENSIONS MANAGEMENT LIMITED	0	5.893	5.893
**D	LEGAL AND GENERAL ASSURANCE PENSIONS MANAGEMENT LIMITED	0	14.015	14.015
**D	LEGAL AND GENERAL ASSURANCE PENSIONS MANAGEMENT LIMITED	0	7.156.953	7.156.953
**D	LEGAL AND GENERAL ASSURANCE PENSIONS MANAGEMENT LIMITED	0	116.486	116.486
**D	LEGAL AND GENERAL ASSURANCE PENSIONS MANAGEMENT LIMITED	0	520.465	520.465
**D	LEGAL AND GENERAL ASSURANCE PENSIONS MANAGEMENT LIMITED	0	406.966	406.966
**D	LEGAL AND GENERAL ASSURANCE PENSIONS MANAGEMENT LIMITED	0	94.125	94.125
**D	LEGAL AND GENERAL ASSURANCE PENSIONS MANAGEMENT LIMITED	0	17.549	17.549
**D	LEGAL AND GENERAL ASSURANCE PENSIONS MANAGEMENT LIMITED	0	211.355	211.355
**D	LEGAL AND GENERAL ASSURANCE PENSIONS MANAGEMENT LIMITED	0	30.347	30.347
**D	LEGAL AND GENERAL ASSURANCE PENSIONS MANAGEMENT LIMITED	0	5.792	5.792
**D	LEGAL AND GENERAL ASSURANCE PENSIONS MANAGEMENT LIMITED	0	4.442	4.442
**D	LEGAL AND GENERAL ASSURANCE PENSIONS MANAGEMENT LIMITED	0	15.917	15.917
**D	LEGAL AND GENERAL ASSURANCE PENSIONS MANAGEMENT LIMITED	0	2.878	2.878
**D	SUMMIT INVESTMENT FUNDS PLC IRISH LIFE INVESTMENT MANAGERS	0	57.276	57.276
**D	LEGAL AND GENERAL ASSURANCE PENSIONS MANAGEMENT LIMITED	0	66.403	66.403
**D	LEGAL AND GENERAL ASSURANCE PENSIONS MANAGEMENT LIMITED	0	40.579	40.579
**D	LEGAL AND GENERAL ASSURANCE PENSIONS MANAGEMENT LIMITED	0	59.622	59.622
**D	LEGAL AND GENERAL ASSURANCE PENSIONS MANAGEMENT LIMITED	0	72.725	72.725

## LISTA ESITO DELLE VOTAZIONE

Oggetto: **Annullamento di azioni proprie in portafoglio, senza riduzione del capitale sociale e conseguente modifica dell'art. 5.1 dello Statuto sociale; deliberazioni inerenti e conseguenti.**

## FAVOREVOLI

Badge	Ragione Sociale	Proprio	Delega	Totale
**D	LEGAL AND GENERAL ASSURANCE PENSIONS MANAGEMENT LIMITED	0	154.364	154.364
**D	LEGAL AND GENERAL ASSURANCE PENSIONS MANAGEMENT LIMITED	0	72.620	72.620
**D	LEGAL AND GENERAL INVESTMENT MANAGEMENT	0	18.743	18.743
**D	LEGAL AND GENERAL ASSURANCE PENSIONS MANAGEMENT LIMITED	0	119.930	119.930
**D	LEGAL AND GENERAL ASSURANCE PENSIONS MANAGEMENT LIMITED	0	108.169	108.169
**D	LEGAL AND GENERAL ASSURANCE PENSIONS MANAGEMENT LIMITED	0	68.538	68.538
**D	LEGAL AND GENERAL ASSURANCE PENSIONS MANAGEMENT LIMITED	0	1.234.452	1.234.452
**D	CITITRUST LTD	0	7.025	7.025
**D	LEGAL AND GENERAL ASSURANCE PENSIONS MANAGEMENT LIMITED	0	106.300	106.300
**D	MANULIFE GLOBAL FUND.	0	115.614	115.614
**D	AEGON CUSTODY B.V	0	5.638	5.638
**D	AEGON CUSTODY B.V	0	277.988	277.988
**D	THE NOMURA TRUST AND BANKING CO LTD	0	139.816	139.816
**D	THE NOMURA TRUST AND BANKING CO LTD	0	5.286	5.286
**D	SUMMIT MUTUAL FUNDS PUBLIC LIMITED COMPANY IRISH LIFE INVESTMENT MANAGERS	0	34.909	34.909
**D	BERESFORD FUNDS PLC	0	692.598	692.598
**D	CFSIL - COMMONWEALTH GLOBAL SHARE FUND 22	0	534.529	534.529
**D	CFSIL - COMMONWEALTH GLOBAL SHARE FUND 23	0	164.605	164.605
**D	STICHTING PGGM DEPOSITARY	0	1.994.944	1.994.944
**D	STICHTING PGGM DEPOSITARY	0	400.981	400.981
**D	INTERNATIONAL EQUITIES FUND	0	22.511	22.511
**D	NATIONAL COUNCIL FOR SOCIAL SECURITY FUND.	0	47.794	47.794
**D	AEGON CUSTODY B.V.	0	127.263	127.263
**D	CFSIL - COLONIAL FIRST STATE GLOBAL ASSET MANAGEMENT MULTI SECTOR TRUST 1	0	978	978
**D	SDA INTL EQUITY INDEX FD-WORLD	0	66.132	66.132
**D	CBOSC-CBGS-WGSS07	0	48.761	48.761
**D	JANUS HENDERSON CAPITAL FUNDS PLC	0	645	645
**D	CBOSC ATF CW BK GRP SUP WGSS08	0	59.104	59.104
**D	PINEBRIDGE FUND SERIES PINEBRIDGE EUROPE EQUITY FUND	0	29.086	29.086
**D	JOHN HANCOCK VARIABLE INSURANCE TRUST INTERNATIONAL EQUITY INDEX TRUST	0	98.316	98.316
**D	LEGAL AND GENERAL COLLECTIVE INVESTMENT TRUST..	0	864	864
**D	LEGAL AND GENERAL COLLECTIVE INVESTMENT TRUST..	0	5.580	5.580
**D	LEGAL AND GENERAL COLLECTIVE INVESTMENT TRUST..	0	574.326	574.326
**D	CFSIL RE COLONIAL FIRST STATE INVESTMENT FUND 10	0	119.737	119.737
**D	VICTORY MARKET NEUTRAL INCOME FUND	0	32.924	32.924
**D	NEWBURG NOMINEES LIMITED INVESTORS WHOLESALE GLOBAL EQUITY (INDEX) TRUST	0	109.225	109.225
**D	LATVIJAS BANKA	0	30.160	30.160
**D	JOHN HANCOCK FUNDS II INTERNATIONAL STRATEGIC EQUITY ALLOCATION FUND	0	26.321	26.321
**D	MACQUARIE MULTI FACTOR FUND	0	40.208	40.208
**D	HSTPLUS POOLED SUPERANNUATION TRUST	0	51.043	51.043
**D	VICTORYSHARES DEVELOPED ENHANCED VOLATILITY WTD INDEX ETF	0	4.926	4.926
**D	VICTORYSHARES INTERNATIONAL VOLATILITY WTD INDEX ETF	0	143	143

## LISTA ESITO DELLE VOTAZIONE

Oggetto: **Annullamento di azioni proprie in portafoglio, senza riduzione del capitale sociale e conseguente modifica dell'art. 5.1 dello Statuto sociale; deliberazioni inerenti e conseguenti.**

## FAVOREVOLI

Badge	Ragione Sociale	Proprio	Delega	Totale
**D	CITITRUST LIMITED AS TRUSTEE OF BLACKROCK PREMIER FUNDS-BLACKROCK WORLD EQUITY INDEX FUND	0	16.174	16.174
**D	VICTORYSHARES INTERNATIONAL HIGHDIV VOLATILITY WTD INDEX ETF	0	64.565	64.565
**D	INVESCO POOLED INVESTMENT FUND-GLOBAL STRATEGIC EQUITY FUND	0	5.864	5.864
**D	WARMAN INVESTMENTS PTY LIMITED	0	22.969	22.969
**D	STICHTING PGGM DEPOSITARY	0	1.053.812	1.053.812
**D	STICHTING ALGEMEEN PENSIOENFONDS	0	96.298	96.298
**D	COLONIAL FIRST STATE INVESTMENT FUND.	0	53.709	53.709
**D	APPIAN ASSET MANAGEMENT	0	351.866	351.866
**D	ABERDEEN INVESTMENT FUNDS UK ICVC II - ABERDEEN EUROPEAN EQUITY TRACKER FUND	0	26.403	26.403
**D	USAA INTERNATIONAL FUND	0	669.990	669.990
**D	VICTORYSHARES USAA MSCI INTERNATIONAL VALUE MOMENTUM ETF	0	64.270	64.270
**D	LEGAL AND GENERAL COLLECTIVE INVESTMENT TRUST.	0	4.984	4.984
**D	TIMOTHY PLAN INTERNATIONAL ETF.	0	8.522	8.522
**D	UNIFIED ACCUMULATIVE PENSION FUND JOINT STOCK COMPANY	0	21.073	21.073
**D	SUN LIFE MFS GLOBAL TOTAL RETURN FUND SUN LIFE GLOBAL INVESTMENTS (CANADA) INC	0	281.194	281.194
**D	INTERNATIONAL RESEARCH EQUITY EXTENDED MASTER FUND (CAYMAN) L.P. C/O INTERTRUST CORP SVCS (CAYMAN) LTD		0	194.409
	194.409			
**D	STATERA MASTER INVESTORS (CAYMAN) L.P.	0	151	151
**D	PANAGORA ASSET MANAGEMENT INC.	0	98	98
**D	PANAGORA ASSET MANAGEMENT INC	0	383	383
**D	STOCK SELECTOR GLOBAL EQUITY INCUBATOR	0	261	261
**D	TWO SIGMA EQUITY SPECTRUM PORTFOLIO - EUR A/C MSPB	0	364	364
**D	GOETHAM CAPITAL V LLC	0	145	145
**D	CORECOMMODITY MANAGEMENT-FOUNDERS II MASTER FUND LTD. DMS CORP. SERVICES LTD.	0	1.879	1.879
**D	CORECOMMODITY MANAGEMENT - FOUNDERS ABSOLUTE RETURN MASTER FUND LTD. C/O DMS CORPORATE SERVICES LTD		0	6.240
	6.240			
**D	THE MANZANITA FOUNDATION C/O SKP LLP	0	12.358	12.358
**D	VIA RAIL CANADA INC MASTER TRUST 3	0	23.793	23.793
**D	RBC QUBE LOW VOLATILITY ALLCOUNTRY WORLD EQUITY FUND	0	7.967	7.967
**D	RBC QUBE LOW VOLATILITY GLOBAL EQUITY FUND	0	801.711	801.711
**D	SL MFS LOW VOL INTL EQ FD	0	2.710	2.710
**D	THE TM OVERSTONE UCITS EQUITY INCOME FUND	0	324.698	324.698
**D	SUN LIFE MFS MONTHLY INCOME FUND	0	10.707	10.707
**D	TRANSAMERICA LIFE INSURANCE COMPANY	0	22.075	22.075
**D	CWB ONYX GLOBAL EQUITY FUND	0	35.589	35.589
**D	NBIMC EAFE EQUITY INDEX FUND	0	61.603	61.603
**D	RR CPE GARDERIE QC	0	119.645	119.645
**D	RBC QUBE STABLE DIVIDEND GLOBAL	0	12.291	12.291
**D	MB HIGH INCOME EQUITY FUND	0	33.468	33.468
**D	NBIMC EAFE EQUITY INDEX FUND - CLASS N	0	3.589	3.589
**D	TREDJE AP-FONDEN	0	6.973	6.973
**D	ANTIPODES GLOBAL FUND	0	1.983.410	1.983.410

## LISTA ESITO DELLE VOTAZIONE

Oggetto: **Annullamento di azioni proprie in portafoglio, senza riduzione del capitale sociale e conseguente modifica dell'art. 5.1 dello Statuto sociale; deliberazioni inerenti e conseguenti.**

## FAVOREVOLI

Badge	Ragione Sociale	Proprio	Delega	Totale
**D	ANTIPODES GLOBAL FUND - LONG	0	549.457	549.457
**D	PERPETUAL ECONOMIC DIVERSIFICATION GLOBAL EQUITY FUND	0	37.002	37.002
**D	THE ENDEAVOUR II FUND	0	6.296	6.296
**D	UNITED FOOD AND COMMERCIAL WORKERS UNION LOCAL 152 RETAIL MEAT PENSION PLAN	0	5.796	5.796
**D	ANTIPODES GLOBAL SHARES (QUOTED MANAGED FUND)	0	12.718	12.718
**D	S AND W UK RES STG 474	0	2.240	2.240
**D	ATLAS MASTER LTD	0	6.314	6.314
**D	WELLINGTON MANAGEMENT COMPANY LLP	0	3.999	3.999
**D	LEGG MASON INC.	0	1.034	1.034
**D	CANADA LIFE ASSURANCE EUROPE PLC	0	25.697	25.697
**D	TEMPLETON SELECT GLOBAL EQUITY FUND	0	4.436	4.436
**D	MANULIFE INTERNATIONAL EQUITY FUND	0	419.919	419.919
**D	BALYASNY ASSET MANAGEMENT LP	0	136.432	136.432
**D	ARROWSTREET ACWI EX US ALPHA EXTENSION FUND VII	0	59.353	59.353
**D	SPARINVEST POOL - EUROPE EQUITY	0	252.970	252.970
**D	SPARINVEST EUROPEAN VALUE	0	226.805	226.805
**D	DWS INVESTMENT GMBH FOR VERMOEGENSMANAGEMENT	0	60.034	60.034
**D	DWS INVESTMENT GMBH FOR ALBATROS FONDS	0	13.576	13.576
**D	DWS INVESTMENT GMBH FOR DWS VORSORGE AS (DYNAMIK)	0	31.599	31.599
**D	DWS INVESTMENT GMBH FOR DWS VORSORGE AS (FLEX)	0	12.917	12.917
**D	DWS INVESTMENT GMBH FOR DYNAMIC EUROPE BALANCE	0	22.965	22.965
**D	DWS INVESTMENT GMBH FOR MULTI-INDEX EQUITY FUND	0	18.978	18.978
**D	ACTIVE STOCK MASTER PORTFOLIO OF MASTER INVESTMENT PORTFOLIO	0	4.536	4.536
**D	ISHARES II PUBLIC LIMITED COMPANY	0	7.581.941	7.581.941
**D	ISHARES PUBLIC LIMITED COMPANY	0	962.207	962.207
**D	ISHARES V PUBLIC LIMITED COMPANY	0	48.418	48.418
**D	ISHARES III PUBLIC LIMITED COMPANY	0	2.001.105	2.001.105
**D	ISHARES VI PUBLIC LIMITED COMPANY	0	724.026	724.026
**D	ISHARES IV PUBLIC LIMITED COMPANY	0	1.573.131	1.573.131
**D	ISHARES VII PLC	0	5.817.862	5.817.862
**D	ABN AMRO MULTI-MANAGER FUNDS	0	1.798.390	1.798.390
**D	BLACKROCK AM DE AG FOR ISHS CORE EURO STOXX 50 UCITS ETF (DE)	0	5.325.969	5.325.969
**D	BLACKROCK AM DE FOR ISHARES EURO STOXX UCITS ETF (DE)	0	678.567	678.567
**D	BLACKROCK AM DE FOR ISHARES STOXX EUROPE 50 UCITS ETF (DE)	0	128.586	128.586
**D	BLACKROCK AM DE FOR ISHS STOXX EUROPE LARGE 200 UCITS ETF	0	30.832	30.832
**D	ISHARES I INV MIT TGV F ISHS ST EUROPE600 OIL+GAS UCITS ETF DE	0	3.176.614	3.176.614
**D	BLACKROCK AM DE FOR ISHARES STOXX EUROPE 600 UCITS ETF (DE)	0	1.800.458	1.800.458
**D	PARTNERS HEALTHCARE SYSTEM INC	0	195.854	195.854
**D	TEACHERS` RETIREMENT SYSTEM OF THE STATE OF ILLINOIS	0	708.956	708.956
**D	KAISER PERMANENTE GROUP TRUST	0	979.572	979.572
**D	KAISER FOUNDATION HOSPITALS	0	421.430	421.430
**D	FIDELITY RUTLAND SQUARETRUST II: STRATEGIC ADVISERS INT	0	1.266.807	1.266.807

## LISTA ESITO DELLE VOTAZIONE

Oggetto: **Annullamento di azioni proprie in portafoglio, senza riduzione del capitale sociale e conseguente modifica dell'art. 5.1 dello Statuto sociale; deliberazioni inerenti e conseguenti.**

## FAVOREVOLI

Badge	Ragione Sociale	Proprio	Delega	Totale
**D	BRUNEI INVESTMENT AGENCY	0	30.102	30.102
**D	INTERNATIONALE KAPITALANLAGEGESELLSCHAFT MBH FOR ANP	0	6.611	6.611
**D	SCHWAB INTERNATIONAL EQUITY ETF	0	3.167.550	3.167.550
**D	SCHWAB FUNDAMENTAL INTERNATIONAL LARGE COMPANY INDEX ETF	0	2.081.540	2.081.540
**D	DUPONT PENSION TRUST	0	551	551
**D	JOHN HANCOCK VAR INS TRUST STRATEGIC EQUITY ALLOCATION	0	529.215	529.215
**D	JOHN HANCOCK FUNDS II STRATEGIC EQUITY ALLOCATION FUND	0	256.896	256.896
**D	JOHN HANCOCK HEDGED EQUITY AND INCOME FUND	0	27.027	27.027
**D	PENSION BENEFIT GUARANTY CORPORATION	0	261.780	261.780
**D	INTERNATIONALE KAPITAL MBH FOR LH-PRIVATRENTE-AKTIEN	0	160.000	160.000
**D	INTERNATIONAL PAPER CO COMMINGLED INVESTMENT GROUP	0	524.503	524.503
**D	BMO DISCIPLINED INTERNATIONAL EQUITY FUND	0	71.960	71.960
**D	INTERNATIONAL KAPITALANLAGEGESELLSCHAFT MBH FOR	0	314.003	314.003
**D	ALLIANZ GLOBAL INVESTORS GMBH FOR DBI-FONDS SFT 4	0	14.750	14.750
**D	MFS DEVELOPMENT FUNDS, LLC	0	5.633	5.633
**D	MFS EQUITY INCOME FUND	0	157.478	157.478
**D	MFS HERITAGE TRUST COMPANY COLLECTIVE INVESTMENT TRUST	0	547.394	547.394
**D	MFS LOW VOLATILITY GLOBAL EQUITY FUND	0	122.258	122.258
**D	MFS BLENDED RESEARCH INTERNATIONAL EQUITY FUND	0	271.837	271.837
**D	GOLDMAN SACHS TRST II-GOLDMAN SACHS MULTI-MNGR GLOBAL	0	29.082	29.082
**D	GOLDMAN SACHS TRUST II - MULTI-MANAGER INTERNL EQUITY FUND	0	197.106	197.106
**D	GOLDMAN SACHS TRUST COMPANY N A COLLECTIVE TRUST	0	14.753	14.753
**D	GOLDMAN SACHS TRUST- GOLDMAN SACHS GLOBAL	0	8.653	8.653
**D	ALLIANCEBERNSTEIN GLOBAL RISK ALLOCATION FUND INC	0	4.936	4.936
**D	ALLIANCEBERNST VAR PROD SER F INC.ALLIANCEB DYN ASSET	0	24.216	24.216
**D	THE MASTER TRUST BK OF JP LTD: HITACHI FOREIGN EQ INDEX MF	0	66.406	66.406
**D	SPDR MSCI WORLD QUALITY MIX FUND	0	959	959
**D	ALASKA ELECTRICAL PENSION PLAN	0	51.148	51.148
**D	IBM RETIREMENT PLAN	0	12.809	12.809
**D	INTERNATIONALE KAG MBH FOR 189600 LIPPENCO	0	11.000	11.000
**D	ALLIANZ GLOBAL INV GMBH FOR ALLIANZGI-FONDS SFT2	0	51.716	51.716
**D	DWS INVESTMENT GMBH FOR DEAM FONDS BBS	0	11.400	11.400
**D	THORNBURG GLOBAL INVESTMENT PLC	0	35.836	35.836
**D	ARIZONA STATE RETIREMENT SYSTEM	0	91.362	91.362
**D	AMERICAN CENTURY STRATEGIC ASSET ALL, INC. STRAT ALL CONS F	0	17.612	17.612
**D	AMERICAN CENTURY STRAT ASSET ALL, INC. STRAT ALL MODERATE F	0	48.222	48.222
**D	AMERICAN CENTURY STRAT ASSET ALL, INC. STRATEGIC ALL AGGR F	0	43.278	43.278
**D	AMERICAN CENT WORLD MUT FDS, INC-NT NON-U.S. INTRINSIC VALUE FD	0	812.053	812.053
**D	AMERICAN CENTURY ETF TRUST - AMERICAN CENT QUALITY DIV INT	0	51.075	51.075
**D	AMERICAN CENTURY RETIREMENT DATE TRUST	0	455.308	455.308
**D	JP TR SERV BK LTD ATF MATB MSCI KOKUSAI INDEX MOTHER F	0	13.484	13.484
**D	ALPS INTERNATIONAL SECTOR DIVIDEND DOGS ETF	0	331.687	331.687

## LISTA ESITO DELLE VOTAZIONE

Oggetto: **Annullamento di azioni proprie in portafoglio, senza riduzione del capitale sociale e conseguente modifica dell'art. 5.1 dello Statuto sociale; deliberazioni inerenti e conseguenti.**

## FAVOREVOLI

Badge	Ragione Sociale	Proprio	Delega	Totale
**D	ANIMA FUNDS PLC	0	100.717	100.717
**D	THE MASTER TRUST BK OF JP RE F RUSSELL INV (JP) INTL EQUITY F	0	15.760	15.760
**D	ARCHITAS MULTI-MANAGER GLOBAL FUNDS UNIT TRUST	0	110.014	110.014
**D	ARCHITAS MULTI-MANAGER GLOBAL FUNDS UNIT TRUST	0	78.000	78.000
**D	AXA ROSENBERG EQUITY ALPHA TRUST	0	56.969	56.969
**D	STATE OF ALASKA RETIREMENT AND BENEFITS PLANS	0	959.763	959.763
**D	THE WALT DISNEY COMPANY RETIREMENT PLAN MASTER TRUST	0	40.638	40.638
**D	BRANDES INVESTMENT FUNDS PLC	0	637.685	637.685
**D	BMO MSCI EAFE INDEX ETF	0	504.704	504.704
**D	BMO MSCI EAFE VALUE INDEX ETF	0	1.844	1.844
**D	COLLEGE RETIREMENT EQUITIES FUND	0	1.178.559	1.178.559
**D	TIAA-CREF SOCIAL CHOICE INTERNATIONAL EQUITY FUND	0	202.865	202.865
**D	BRIGHTHOUSE FUNDS TRUST I - AB GLOBAL DYNAMIC ALLOCATION	0	220.087	220.087
**D	BRIGHTHOUSE FUNDS TRUST I - SCHRODERS GLOBAL MULTI-ASSET	0	23.454	23.454
**D	UBS (US) GROUP TRUST	0	154.423	154.423
**D	CENTRAL PROVIDENT FUND BOARD	0	3.358	3.358
**D	CALVERT VP EAFE INTERNATIONAL INDEX PORTFOLIO	0	20.836	20.836
**D	XTRACKER (IE) PUBLIC LIMITED COMPANY	0	660.022	660.022
**D	CAISSE DE DEPOT ET PLACEMENT DU QUEBEC	0	3.441.533	3.441.533
**D	AMERICAN BEACON INTERNATIONAL EQUITY FUND	0	2.228.055	2.228.055
**D	THE REGENTS OF THE UNIVERSITY OF CALIFORNIA	0	1.047.167	1.047.167
**D	EATON VANCE TAX-MANAGED GLOBAL BUY-WRITE OPPORTUNITIES	0	26.016	26.016
**D	FISHER INVESTMENTS INSTITUTIONAL FUNDS PLC	0	8.668	8.668
**D	PARAMETRIC INTERNATIONAL EQUITY FUND	0	237.831	237.831
**D	FUNDO DE SEGURANCA SOC GOV. DA REGIAO ADM. ESPECIAL DE	0	120.074	120.074
**D	PROFESSIONALS` GLOBAL EQUITY FUND	0	80.763	80.763
**D	EATON VANCE EQUITY HARVEST FUND LLC	0	2.481	2.481
**D	U.S. LEGACY INCOME COMMON TRUST FUND	0	4.248	4.248
**D	TAX - MANAGED INTERNATIONAL EQUITY PORTFOLIO	0	21.212	21.212
**D	MERCER GE INTERNATIONAL EQUITY FUND	0	71.309	71.309
**D	RUSSELL INVESTMENT COMPANY MULTIFACTOR INTERNATIONAL EQUITY	0	13.371	13.371
**D	PARTNERS HEALTHCARE MASTER TRUST FOR ERISA ASSETS	0	21.728	21.728
**D	HARTFORD MULTIFACTOR INTERNATIONAL FUND	0	995	995
**D	HEALTHONE	0	25.317	25.317
**D	TRANSAMERICA INTERNATIONAL STOCK	0	44.506	44.506
**D	TRANSAMERICA INTERNATIONAL EQUITY INDEX VP	0	9.338	9.338
**D	TANGERINE BALANCED INCOME PORTFOLIO	0	6.362	6.362
**D	TANGERINE BALANCED PORTFOLIO	0	41.685	41.685
**D	TANGERINE BALANCED GROWTH PORTFOLIO	0	39.901	39.901
**D	TANGERINE EQUITY GROWTH PORTFOLIO	0	45.002	45.002
**D	MASSMUTUAL SELECT T. ROWE PRICE INTERNATIONAL EQUITY	0	194.194	194.194
**D	MM MSCI EAFE INTERNATIONAL INDEX FUND	0	41.342	41.342

## LISTA ESITO DELLE VOTAZIONE

Oggetto: **Annullamento di azioni proprie in portafoglio, senza riduzione del capitale sociale e conseguente modifica dell'art. 5.1 dello Statuto sociale; deliberazioni inerenti e conseguenti.**

## FAVOREVOLI

Badge	Ragione Sociale	Proprio	Delega	Totale
**D	GMO RESOURCES FUND	0	143.288	143.288
**D	SPDR S+P GLOBAL NATURAL RESOURCES ETF	0	761.357	761.357
**D	J & J PENSION FUND OFP	0	184.335	184.335
**D	RUSSELL INVESTMENT COMPANY PLC	0	157.439	157.439
**D	JNL/ALLIANCEBERNSTEIN DYNAMIC ASSET ALLOCATION FUND	0	23.785	23.785
**D	JNL/MELLON CAPITAL EUROPEAN 30 FUND	0	203.137	203.137
**D	JNL/MELLON CAPITAL MSCI WORLD INDEX FUND	0	19.720	19.720
**D	PENSIONSKASSE JOHNSON & JOHNSON SCHWEIZ	0	127.137	127.137
**D	OPENWORLD PUBLIC LIMITED COMPANY	0	6.075	6.075
**D	RUSSELL INVESTMENTS INSTITUTIONAL FUNDS PLC	0	31.003	31.003
**D	MULTI-STYLE, MULTI-MANAGER FUNDS PLC	0	144.356	144.356
**D	STATE STREET GLOBAL ALL CAP EQUITY EX-US INDEX PORTFOLIO	0	231.320	231.320
**D	STATE STREET DISCIPLINED GLOBAL EQUITY PORTFOLIO	0	1.026	1.026
**D	STATE STREET INTERNATIONAL DEVELOPED EQUITY	0	643.355	643.355
**D	LOS ANGELES COUNTY EMPLOYEES RETIREMENT ASSOCIATION	0	714.130	714.130
**D	INTERNATIONALE KAPITALANLAGEGESELLSCHAFT MBH FOR DC	0	319.517	319.517
**D	SPDR PORTFOLIO MSCI GLOBAL STOCK MARKET ETF	0	10.510	10.510
**D	SPDR MSCI EAFE STRATEGICFACTORS ETF	0	25.385	25.385
**D	SPDR MSCI WORLD STRATEGICFACTORS ETF	0	1.064	1.064
**D	HARTFORD MULTIFACTOR DEVELOPED MARKETS	0	729.254	729.254
**D	HARTFORD MULTIFACTOR LOW VOLATILITY	0	1.353	1.353
**D	MARYLAND STATE RETIREMENT & PENSION SYSTEM	0	439.715	439.715
**D	RUSSELL INV MULTI-ASSET FACTOR EXPOSURE FUND	0	10.248	10.248
**D	ALLIANZ GLOBAL INVESTORS GMBH FOR ALLIANZ VERM. EUROPA	0	593.075	593.075
**D	THE PRUDENTIAL INSURANCE COMPANY OF AMERICA	0	201.800	201.800
**D	MDPIM INTERNATIONAL EQUITY INDEX POOL	0	114.920	114.920
**D	MGI FUNDS PLC	0	139.292	139.292
**D	MERCER QIF CCF	0	114.495	114.495
**D	MERCER GLOBAL EQUITY FUND	0	81.042	81.042
**D	GTAA PANTHER FUND L.P	0	11.758	11.758
**D	MERCER QIF CCF	0	22.049	22.049
**D	MERCER QIF CCF	0	879.272	879.272
**D	MERCER UCITS COMMON CONTRACTUAL FUND	0	1.873	1.873
**D	MGI FUNDS PLC	0	162.971	162.971
**D	BRIGHTHOUSE FUNDS TRUST I - PANAGORA GLOBAL DIV RISK	0	4.165	4.165
**D	RUSSELL COMMON CONTRACTUAL FUND	0	7.737	7.737
**D	NORTHROP GRUMMAN CORPORATION VEBA MASTER TRUST I	0	6.230	6.230
**D	STATE OF NEW JERSEY COMMON PENSION FUND D	0	1.279.333	1.279.333
**D	ONTARIO TEACHERS PENSION PLAN BOARD	0	2.296.517	2.296.517
**D	NEW SHIPS, INC. PENSION MASTER TRUST	0	141.832	141.832
**D	BRANDES GLOBAL OPPORTUNITIES FUND	0	200.827	200.827
**D	COSMOPOLITAN INVESTMENT FUND	0	121.332	121.332

## LISTA ESITO DELLE VOTAZIONE

Oggetto: **Annullamento di azioni proprie in portafoglio, senza riduzione del capitale sociale e conseguente modifica dell'art. 5.1 dello Statuto sociale; deliberazioni inerenti e conseguenti.**

## FAVOREVOLI

Badge	Ragione Sociale	Proprio	Delega	Totale
**D	FIDELITY INTERNATIONAL HIGH DIVIDEND INDEX ETF	0	82.802	82.802
**D	PIMCO FUNDS: GLOBAL INVESTORS SERIES PLC	0	11.297	11.297
**D	PIMCO FUNDS: GLOBAL INVESTORS SERIES PLC	0	19.595	19.595
**D	PIMCO FUNDS: GLOBAL INVESTORS SERIES PLC	0	96.006	96.006
**D	PIMCO FUNDS: GLOBAL INVESTORS SERIES PLC	0	1.607	1.607
**D	PIMCO FUNDS: GLOBAL INVESTORS SERIES PLC	0	298	298
**D	PRINCIPAL EX-TRADED FUNDS-PRINC INT MUL-FACT CORE INDEX ETF	0	2.496	2.496
**D	PACIFIC SELECT FUND -PD INTERNATIONAL LARGE-CAP PORTFOLIO	0	86.205	86.205
**D	PACIFIC SELECT FUND-INTERNATIONAL EQUITY INCOME PORTFOLIO	0	176.876	176.876
**D	ARROWSTREET (CANADA) INT DEV MARKET EX US ALPHA	0	15.775	15.775
**D	DWS INVESTMENT GMBH FOR DEAM-FONDS PPC GEQ	0	4.704	4.704
**D	DWS INVESTMENT GMBH FOR DEAWM-FONDS BW GERMANY	0	8.525	8.525
**D	DWS INVESTMENT GMBH FOR DEAM FONDS BBR1	0	76.500	76.500
**D	DWS INVESTMENT GMBH FOR STIFTUNGSFONDS SVOP	0	9.404	9.404
**D	DWS INVESTMENT GMBH FOR STIFTUNGSFONDS SVC 1	0	7.986	7.986
**D	DWS INVESTMENT GMBH FOR DEAM-FONDS CPT	0	20.000	20.000
**D	PANAGORA DYNAMIC GLOBAL EQUITY (EX TOBACCO) FUND	0	21.340	21.340
**D	THRIVENT MODERATE ALLOCATION PORTFOLIO	0	19.161	19.161
**D	THRIVENT MODERATELY AGGRESSIVE ALLOCATION PORTFOLIO	0	5.493	5.493
**D	THRIVENT AGGRESSIVE ALLOCATION PORTFOLIO	0	2.118	2.118
**D	THRIVENT MODERATE ALLOCATION FUND	0	3.463	3.463
**D	THRIVENT MODERATELY AGGRESSIVE ALLOCATION FUND	0	6.740	6.740
**D	THRIVENT AGGRESSIVE ALLOCATION FUND	0	1.913	1.913
**D	THRIVENT PARTNER WORLDWIDE ALLOCATION FUND	0	48.880	48.880
**D	THRIVENT PARTNER WORLDWIDE ALLOCATION PORTFOLIO	0	89.634	89.634
**D	THRIVENT BALANCED INCOME PLUS FUND	0	8.617	8.617
**D	THRIVENT BALANCED INCOME PLUS PORTFOLIO	0	10.315	10.315
**D	THRIVENT GLOBAL STOCK FUND	0	124.904	124.904
**D	THRIVENT GLOBAL STOCK PORTFOLIO	0	72.971	72.971
**D	THRIVENT CORE INTERNATIONAL EQUITY FUND	0	171.504	171.504
**D	THRIVENT DIVERSIFIED INCOME PLUS FUND	0	13.721	13.721
**D	THRIVENT DIVERSIFIED INCOME PLUS PORTFOLIO	0	10.548	10.548
**D	THRIVENT INTERNATIONAL INDEX PORTFOLIO	0	4.246	4.246
**D	RUSSELL INVESTMENTS CANADIAN DIVIDEND POOL	0	21.685	21.685
**D	RUSSELL INVESTMENTS GLOBAL EQUITY POOL	0	167.969	167.969
**D	RUSSELL INVESTMENTS OVERSEAS EQUITY POOL	0	92.848	92.848
**D	RUSSELL INVESTMENTS MULTI-FACTOR INTERNATIONAL EQUITY	0	1.179	1.179
**D	RUSSELL INVESTMENTS OVERSEAS EQUITY FUND	0	47.228	47.228
**D	GOV OF HM THE SULTAN AND YANG DI-PERTUAN OF BRUNEI DARUSSALAM	0	102.129	102.129
**D	BIMCO OVERSEAS POOLED FUND	0	77.059	77.059
**D	ALBERTA INVESTMENT MANAGEMENT CORPORATION	0	424.100	424.100
**D	DESJARDINS DEVEL EX-USA EX-CANADA MULTIF - CONTROLLED VOL ETF	0	18.376	18.376



## LISTA ESITO DELLE VOTAZIONE

Oggetto: **Annullamento di azioni proprie in portafoglio, senza riduzione del capitale sociale e conseguente modifica dell'art. 5.1 dello Statuto sociale; deliberazioni inerenti e conseguenti.**

## FAVOREVOLI

Badge	Ragione Sociale	Proprio	Delega	Totale
**D	BANK OF KOREA	0	80.250	80.250
**D	BANK OF KOREA	0	10.517	10.517
**D	STATE STREET IRELAND UNIT TRUST	0	254.197	254.197
**D	SSGA SPDR ETFS EUROPE I PUBLIC LIMITED COMPANY	0	255.313	255.313
**D	SSGA SPDR ETFS EUROPE II PUBLIC LIMITED COMPANY	0	1.529.998	1.529.998
**D	SIR DAVID TRENCH FUND FOR RECREATION	0	2.930	2.930
**D	CALIFORNIA PUBLIC EMPLOYEES RETIREMENT SYSTEM	0	4.174.700	4.174.700
**D	DELTASHARES S+P INTERNATIONAL MANAGED RISK ETF	0	6.170	6.170
**D	CALIFORNIA STATE TEACHERS RETIREMENT SYSTEM	0	7.719.115	7.719.115
**D	TEACHER RETIREMENT SYSTEM OF TEXAS	0	4.096.015	4.096.015
**D	DWS INVESTMENT GMBH FOR DEAM-FONDS PG EQ	0	53.488	53.488
**D	AXA INV MAN SCHWEIZ AG OBO AXA (CH) STRAT FD - GLOBAL EQ CHF	0	7.022	7.022
**D	PINEBRIDGE GLOBAL FUNDS	0	7.894	7.894
**D	DWS INVESTMENT GMBH FOR DEAM-FONDS GSK 1	0	32.004	32.004
**D	UNITED GLOBAL RESOURCES FUND	0	6.602	6.602
**D	UBS (IRL) ETF PLC	0	66.589	66.589
**D	SO CA UFCW UNIONS AND FOOD EMPLOYERS JOINT PENSION TRUST	0	238.262	238.262
**D	ALLIANZ GLOBAL INVESTORS GMBH FOR ALLIANZGI-FONDS VDB	0	16.911	16.911
**D	VANGUARD FTSE DEVELOPED EUROPE INDEX ETF	0	8.371	8.371
**D	VANECK VECTORS NATURAL RESOURCES ETF	0	21.215	21.215
**D	THE WELLINGTON TR COM NATIONAL ASS MULT COLLECT INV F	0	149.158	149.158
**D	THE WELLINGTON TR CO NAT ASS MULT C TR F TR, OPPORT EQ PTF	0	100.332	100.332
**D	WELLINGTON TR CO NAT ASS MULT COMM DIVER INFL HEDGED II	0	13.912	13.912
**D	THE WELLINGTON TR CO NAT ASS MULT COLLECTIVE INV F TRUST	0	147.355	147.355
**D	WELLINGTON TR CO NAT ASS MULT COMM TR FD TR GLB MAN RISK PORT	0	26.515	26.515
**D	WELLINGTON TST CO NAT ASS MUL COM TST FD TST CON VALUE INF	0	425.629	425.629
**D	WELLINGTON TST CO, NAT ASS MULT COMM T F T - INT CON VA PORT	0	898.872	898.872
**D	WISDOMTREE ISSUER PUBLIC LIMITED COMPANY	0	60.687	60.687
**D	DIVERSIFIED MARKETS (2010) POOLED FUND TRUST	0	8.915	8.915
**D	WASHINGTON STATE INVESTMENT BOARD	0	3.992.826	3.992.826
**D	WISDOMTREE DYNAMIC CURRENCY HEDGED INTRNL EQUITY FUND	0	77.796	77.796
**D	WISDOMTREE INTERNATIONAL HIGH DIVIDEND FUND	0	165.785	165.785
**D	WISDOMTREE INTERNATIONAL EQUITY FUND	0	255.569	255.569
**D	WISDOMTREE GLOBAL HIGH DIVIDEND FUND	0	17.970	17.970
**D	WISDOMTREE INTERNATIONAL DIVIDEND EX-	0	127.038	127.038
**D	WISDOMTREE INTERNATIONAL LARGE CAP DIVIDEND	0	227.004	227.004
**D	NEW YORK STATE TEACHERS RETIREMENT SYSTEM	0	1.330.884	1.330.884
**D	BMO CORPORATE CLASS INC.	0	99.821	99.821
**D	BMO MONTHLY INCOME FUND	0	92.996	92.996
**D	BMO GLOBAL EQUITY FUND	0	5.934	5.934
**D	BMO INTERNATIONAL EQUITY FUND	0	250.522	250.522
**D	BMO DIVERSIFIED INCOME PORTFOLIO	0	43.111	43.111

## LISTA ESITO DELLE VOTAZIONE

Oggetto: **Annullamento di azioni proprie in portafoglio, senza riduzione del capitale sociale e conseguente modifica dell'art. 5.1 dello Statuto sociale; deliberazioni inerenti e conseguenti.**

## FAVOREVOLI

Badge	Ragione Sociale	Proprio	Delega	Totale
**D	PRUDENTIAL RETIREMENT INSURANCE AND ANNUITY COMPANY	0	80.000	80.000
**D	WELLINGTON MANAGEMENT FUNDS (IRELAND) PLC	0	13.419	13.419
**D	MANULIFE ASSET MANAGEMENT INTERNATIONAL EQUITY	0	101.221	101.221
**D	ZURICH INVEST ICAV	0	230.257	230.257
**D	SS BK AND TRUST COMPANY INV FUNDS FOR TAXEXEMPT	0	11.644.633	11.644.633
**D	RESOURCE STOCK INDEX COMMON TRUST FUND	0	194.710	194.710
**D	SSGA ACWI INTEGR ALPHA SELECT NON-LENDING QP COMMON	0	7.207	7.207
**D	SSGA S+P GLB LARGEMIDCAP NAT RES INDEX NON-LEND QP	0	372.923	372.923
**D	SSGA FTSE RAFI DEVELOPED 1000 INDEX NON-LENDING COMMON	0	56.343	56.343
**D	STATE STREET GLOBAL MANAGED VOL ALPHA NON-LENDING COM	0	97.581	97.581
**D	SS FTSE DEV COMPREHENSIVE FACTOR IND NON-	0	2.608	2.608
**D	STATE STREET RAFI DEVELOP EX-US INDEX NON-LENDING COMMON	0	11.063	11.063
**D	SSGA MSCI EUROPE SCREENED INDEX NON-LENDING COMMON	0	250.750	250.750
**D	MSCI EAFE PROV SCREENED INDEX NON - LENDING COMMON TR	0	55.383	55.383
**D	STATE STREET GLOBAL ADVISORS LUXEMBOURG SICAV	0	1.242.598	1.242.598
**D	DB X-TRACKERS	0	9.837.973	9.837.973
**D	DEUTSCHE AM MULTI ASSET PIR FUND	0	404.617	404.617
**D	DWS INVESTMENT S.A. FOR ZURICH GLOBAL EQUITY	0	9.827	9.827
**D	DWS INVESTMENT S.A. FOR ARERO - DER WELTFONDS	0	48.975	48.975
**D	MULTICOOPERATION SICAV	0	16.701	16.701
**D	UBS ETF	0	400.688	400.688
**D	UBS ETF	0	936.689	936.689
**D	UBS ETF	0	143.751	143.751
**D	UBS ETF	0	76.206	76.206
**D	UBS ETF	0	69.779	69.779
**D	UBS ETF	0	2.167	2.167
**D	UBS ETF	0	648	648
**D	UBS ETF	0	4.746	4.746
**D	UBS ETF	0	340	340
**D	UBS ETF	0	106.793	106.793
**D	UBS ETF	0	2.097	2.097
**D	SONOMA COUNTY EMPLOYEES RETIREMENT ASSOCIATION	0	121.643	121.643
**D	RUSSELL INVESTMENT COMPANY II PLC	0	28.311	28.311
**D	MFS VAR INSURANCE TRUST II-MFS GLOBAL TACTICAL ALLOCATION	0	102.602	102.602
**D	MFS RESEARCH INTERNATIONAL FUND	0	6.273.927	6.273.927
**D	MFS VARIABLE INSURANCE TRUST II - MFS RESEARCH INT	0	254.922	254.922
**D	IBM 401K PLUS PLAN	0	466.704	466.704
**D	OREGON PUBLIC EMPLOYEES RETIREMENT SYSTEM	0	1.149.059	1.149.059
**D	RUSSELL TRUST CO COMMINGLED EMPLOYEE BENEFIT FUNDS TRUST	0	963.748	963.748
**D	SAN DIEGO CITY EMPLOYEES` RETIREMENT SYSTEM	0	370.361	370.361
**D	GENERAL CONFERENCE CORPORATION OF SEVENTH DAY	0	66.977	66.977
**D	COLLEGE RETIREMENT EQUITIES FUND	0	1.267.516	1.267.516

## LISTA ESITO DELLE VOTAZIONE

Oggetto: **Annullamento di azioni proprie in portafoglio, senza riduzione del capitale sociale e conseguente modifica dell'art. 5.1 dello Statuto sociale; deliberazioni inerenti e conseguenti.**

## FAVOREVOLI

Badge	Ragione Sociale	Proprio	Delega	Totale
**D	COLLEGE RETIREMENT EQUITIES FUND	0	66.708	66.708
**D	TIIA-CREF INTERNATIONAL EQUITY INDEX FUND	0	2.491.248	2.491.248
**D	BRIGHTHOUSE FUNDS TRUST I -MFS RESEARCH INTERNATIONAL PTF	0	981.425	981.425
**D	CONAGRA FOODS MASTER PENSION TRUST	0	63.692	63.692
**D	PACE INTERNATIONAL EQUITY INVESTMENTS	0	553.173	553.173
**D	RUSSELL INVESTMENT COMPANY - RUSSELL INTERN DEVELOPED MKT	0	685.274	685.274
**D	RUSSELL INVESTMENT COMPANY RUSSELL GLOBAL EQUITY FUND	0	246.845	246.845
**D	REGIME DE RETRAITE DE L`UNIVERSITE DE MONTREAL	0	328.154	328.154
**D	MERCY HEALTH	0	95.062	95.062
**D	BOSTON RETIREMENT SYSTEM	0	126.320	126.320
**D	VALIC COMPANY I - INTERNATIONAL EQUITIES INDEX FUND	0	209.546	209.546
**D	BRIGHTHOUSE FUNDS TRUST II - METLIFE MSCI EAFE INDEX PTF	0	181.060	181.060
**D	STATE OF MINNESOTA	0	1.418.096	1.418.096
**D	RUSSELL INVESTMENT FUNDS INTERNATIONAL DEVELOPED MARKETS	0	127.121	127.121
**D	ALAMEDA COUNTY EMPLOYEES` RETIREMENT ASSOCIATION	0	550.558	550.558
**D	MERCER NON-US CORE EQUITY FUND	0	525.406	525.406
**D	JOHN HANCOCK LIFE AND HEALTH INSURANCE COMPANY	0	136.070	136.070
**D	MASSMUTUAL SELECT OVERSEAS FUND	0	206.845	206.845
**D	SPDR MSCI ACWI EX-US ETF	0	167.369	167.369
**D	SPDR S+P INTERNATIONAL DIVIDEND ETF	0	1.161.267	1.161.267
**D	SPDR PORTFOLIO DEVELOPED WORLD EX-US ETF	0	907.818	907.818
**D	MORGAN STANLEY INSTITUTIONAL FD TR - GLOBAL STRATEGIST PTF	0	10.436	10.436
**D	MORGAN STANLEY VAR INS FUND, INC. GLOBAL STRATEGIST PORTFOLIO	0	1.280	1.280
**D	SIONNA STRATEGIC INCOME FUND	0	42.263	42.263
**D	PACIFIC SELECT FUND INTERNATIONAL VALUE PORTFOLIO	0	1.492.134	1.492.134
**D	PACIFIC SELECT FUND INTERNATIONAL LARGE CAP PORTFOLIO	0	800.049	800.049
**D	WELLINGTON DIVERSIFIED INFLATION HEDGES FUND	0	137.740	137.740
**D	EMPLOYEES RETIREMENT SYSTEM OF THE CITY OF PROVIDENCE	0	80.156	80.156
**D	MERCY HEALTH RETIREMENT TRUST	0	47.671	47.671
**D	WELLINGTON TR CO NAT ASS COM TR F TR DIVERS INFLATION HDG PTF	0	147.584	147.584
**D	SPDR STOXX EUROPE 50 ETF	0	46.593	46.593
**D	SPDR DJ EURO STOXX 50 ETF	0	1.605.475	1.605.475
**D	COMMON TRUST ITALY FUND	0	2.032.251	2.032.251
**D	WORLD INDEX OLUSS SECURITIES LENDING COMMON TRUST FUND	0	11.963	11.963
**D	NATWEST TR AND DEP SERV LTD AS TRUSTEE O LF PRUD EURO QIS FD	0	411.983	411.983
**D	SPDR S+P WORLD EX AUSTRALIA FUND	0	6.549	6.549
**D	RUSSELL INVESTMENTS LOW CARBON GLOBAL SHARES FUND	0	25.246	25.246
**D	EMERGENCY SERVICES SUPERANNUATION SCHEME	0	11.281	11.281
**D	FIRST STATE SUPERANNUATION SCHEME	0	414.013	414.013
**D	FIRST STATE SUPERANNUATION SCHEME	0	63.527	63.527
**D	MFS LOW VOLATILITY GLOBAL EQUITY TRUST	0	892	892
**D	PANAGORA DYNAMIC GLOBAL EQUITY FUND	0	37.525	37.525

## LISTA ESITO DELLE VOTAZIONE

Oggetto: **Annullamento di azioni proprie in portafoglio, senza riduzione del capitale sociale e conseguente modifica dell'art. 5.1 dello Statuto sociale; deliberazioni inerenti e conseguenti.**

## FAVOREVOLI

Badge	Ragione Sociale	Proprio	Delega	Totale
**D	NGS SUPER	0	214.427	214.427
**D	INTERNATIONAL EQUITIES SECTOR TRUST	0	3.296	3.296
**D	SUNSUPER SUPERANNUATION FUND	0	206.471	206.471
**D	UBS IQ MSCI WORLD EX AUSTRALIA ETHICAL ETF	0	7.795	7.795
**D	UBS IQ MSCI EUROPE ETHICAL ETF	0	1.607	1.607
**D	RUSSELL INVESTMENTS INTERNATIONAL SHARES FUND	0	12.557	12.557
**D	STATE STREET INTERNATIONAL EQUITIES INDEX TRUST	0	82.790	82.790
**D	BLACKROCK AM SCHWEIZ AG OBO BIFS WORLD EX SWITZ EQ	0	55.875	55.875
**D	PEOPLE`S BANK OF CHINA	0	8.196.737	8.196.737
**D	FLOURISH INVESTMENT CORPORATION	0	696.363	696.363
**D	PEOPLE`S BANK OF CHINA	0	1.229.981	1.229.981
**D	THE TRUSTEES OF BP PENSION FUND	0	382.700	382.700
**D	THE TRUSTEES OF CONOCOPHILLIPS PENSION PLAN	0	38.751	38.751
**D	FAMILY INVESTMENTS CHILD TRUST FUND	0	70.338	70.338
**D	FAMILY INVESTMENTS GLOBAL ICVC FAMILY BALANCED INT FUND	0	45.855	45.855
**D	HSBC AS TRUSTEE FOR SSGA EUROPE EX UK EQUITY TRACKER FUND	0	2.335.856	2.335.856
**D	AMEC FOSTER WHEELER PENSION PLAN	0	187.856	187.856
**D	NATWEST TRU+DEP SERV LTD ATO ST. JAMES`S PL GL EQ UN TR	0	202.862	202.862
**D	MANAGED PENSION FUNDS LIMITED	0	1.532.342	1.532.342
**D	THE TRUSTEES OF JOHNSON & JOHNSON UK GROUP RETIREMENT	0	157.838	157.838
**D	OLD MUTUAL LIFE ASSURANCE COMPANY (SOUTH AFRICA) LIMITED	0	1.700	1.700
**D	THE TRUSTEES OF ELECTRONIC DATA SYSTEMS 1994 PENSION	0	5.874	5.874
**D	THE TRUSTEES OF ELECTRONIC DATA SYSTEMS LTD	0	22.477	22.477
**D	HBOS INTERNATIONAL INV FUNDS ICVC- EUROPEAN FUND	0	308.468	308.468
**D	HBOS INTERNATIONAL INV FUNDS ICVC- INTERNATIONAL	0	477.317	477.317
**D	BMO INVESTMENT FUNDS (UK) ICVC IV BMO GLOBAL EQUITY FUND	0	84.452	84.452
**D	THE TRUSTEES OF GOLDMAN SACHS UK RETIREMENT PLAN	0	8.770	8.770
**D	M+G INVESTMENT FUNDS (1)- M+G EUROPEAN INDEX	0	36.980	36.980
**D	M+G INVESTMENT FUNDS (1)- M+G EUROPEAN SELECT FUND	0	169.088	169.088
**D	THE TRUSTEES OF THE GE UK PENSION COMMON INVESTMENT	0	75.101	75.101
**D	NATIONAL TRUST FOR SCOTLAND	0	57.286	57.286
**D	THE TRUSTEES OF THE CARNEGIE TRUST FOR UNI OF SCOTLAND	0	208.566	208.566
**D	VANGUARD INV FDS ICVC-VANG FTSE DEV WOR LD EX - UK EQT IND	0	593.935	593.935
**D	VANGUARD INV F ICVC-VANGUARD FTSE DEV EUROPE EX-UK EQ INDEX	0	1.052.268	1.052.268
**D	VANGUARD INV FUNDS ICVC-VANGUARD FTSE GLOB ALL CAP IND FUND	0	23.719	23.719
**D	PUBLIC AUTHORITY FOR SOCIAL INSURANCE	0	19.740	19.740
**D	MULTI-MANAGER ICVC - MULTI-MANAGER UKEQUITY INCOME FUND	0	252.752	252.752
**D	SCOTTISH WIDOWS INV SOL F ICVC- FUNDAMENTAL INDEX	0	768.398	768.398
**D	INVESTEC FUNDS SERIES II GLOBAL ENERGY FUND	0	169.303	169.303
**D	INVESTEC FUNDS SERIES I - ENHANCED NATURAL RESOURCES FUND	0	72.693	72.693
**D	SCOTTISH WIDOWS OVERSEAS GROWTH INV F ICVC - EURO GROWTH	0	836.299	836.299
**D	SCOTTISH WIDOWS OVERSEAS GROWTH INV FUNDS ICVC-GLOBAL	0	239.298	239.298

## LISTA ESITO DELLE VOTAZIONE

Oggetto: **Annullamento di azioni proprie in portafoglio, senza riduzione del capitale sociale e conseguente modifica dell'art. 5.1 dello Statuto sociale; deliberazioni inerenti e conseguenti.**

## FAVOREVOLI

Badge	Ragione Sociale	Proprio	Delega	Totale
**D	SCOTTISH WIDOWS INV SOLUTIONS F ICVC- EUROPEAN (EX UK) EQ FD	0	509.847	509.847
**D	ARROWSTREET ACWI EX US ALPHA EXTENSION TRUST FUND U	0	184.173	184.173
**D	ARROWSTREET EAFE ALPHA EXTENSION TRUST FUND	0	92.312	92.312
**D	CATHOLIC ENDOWMENT FUND, LP	0	9.258	9.258
**D	PINEBRIDGE GLOBAL DYNAMIC ASSET ALLOCATION FUND LLC	0	385	385
**D	MONETARY AUTHORITY OF SINGAPORE	0	1.160.013	1.160.013
**D	SPARINVEST GLOBAL VALUE	0	82.129	82.129
**D	MEDIOLANUM GESTIONE FONDI SGR - FLESSIBILE FUTURO ITALIA	0	5.000.000	5.000.000
**D	EPSILON SGR - EPSILON QVALUE	0	2.804	2.804
**D	EPSILON SGR - EPSILON FLESSIBILE AZIONI EURO FEBBRAIO 2021	0	1.080	1.080
**D	EPSILON SGR - EPSILON FLESSIBILE AZIONI EURO NOVEMBRE 2020	0	3.314	3.314
**D	EPSILON SGR - EPSILON FLESSIBILE AZIONI EURO SETTEMBRE 2020	0	4.515	4.515
**D	EPSILON SGR - EPSILON FLESSIBILE AZIONI EURO GIUGNO 2021	0	307	307
**D	EPSILON SGR - EPSILON FLESSIBILE AZIONI EURO APRILE 2021	0	465	465
**D	EURIZON CAPITAL SGR - EURIZON TOP SELEC EQUILIBRIO DIC 2024	0	8.739	8.739
**D	EURIZON CAPITAL SGR - EURIZON MULTIASET REDDITO MARZO 2022	0	36.360	36.360
**D	EURIZON CAPITAL SGR - EURIZON TOP SELECTION DICEMBRE 2023	0	17.741	17.741
**D	EURIZON CAPITAL SGR - EURIZON TOP SELEC EQUILIBRIO MAG 2024	0	7.057	7.057
**D	EURIZON CAPITAL SGR - EURIZON TOP SELEC PRUDENTE DIC 2023	0	1.401	1.401
**D	EURIZON CAPITAL SGR - EURIZON TOP SELECTION MAGGIO 2023	0	190.407	190.407
**D	EURIZON CAPITAL SGR - EURIZON TRAGUARDO 40 FEBBRAIO 2022	0	63.066	63.066
**D	EURIZON CAPITAL SGR - EURIZON TOP SELECTION MARZO 2023	0	199.351	199.351
**D	EURIZON CAPITAL SGR - EURIZON MULTIASET REDDITO MARZO 2023	0	44.915	44.915
**D	EURIZON CAPITAL SGR - EURIZON GLOBAL MULTIASET SEL SET 2022	0	10.400	10.400
**D	EURIZON CAPITAL SGR - EURIZON DISCIPLINA GLOBALE MARZO 2024	0	14.807	14.807
**D	EURIZON CAPITAL SGR - EURIZON MULTIASET REDDITO OTT 2020	0	17.205	17.205
**D	EURIZON CAPITAL SGR - EURIZON TOP SELEC PRUDENTE MARZO 2024	0	2.965	2.965
**D	EURIZON CAPITAL SGR - EURIZON INCOME STRATEGY OTTOBRE 2024	0	190.253	190.253
**D	EURIZON CAPITAL SGR - EURIZON CEDOLA ATTIVA TOP GIUGNO 2023	0	97.404	97.404
**D	EURIZON CAPITAL SGR - EURIZON CEDOLA ATTIVA TOP APRILE 2023	0	30.913	30.913
**D	EURIZON CAPITAL SGR - EURIZON CEDOLA ATTIVA TOP APRILE 2021	0	13.532	13.532
**D	EURIZON CAPITAL SGR - EURIZON PROGETTO ITALIA 70	0	1.015.970	1.015.970
**D	EURIZON CAPITAL SGR - EURIZON MULTIASET REDDITO NOV 2020	0	26.939	26.939
**D	EURIZON CAPITAL SGR - EURIZON MULTIASET REDDITO LUGLIO 2022	0	72.101	72.101
**D	EURIZON CAPITAL SGR - EURIZON TOP STAR APRILE 2023	0	82.753	82.753
**D	EURIZON CAPITAL SGR - EURIZON TOP SELEC PRUDENTE GIU 2024	0	2.714	2.714
**D	EURIZON CAPITAL SGR - EURIZON DEFENSIVE TOP SELEC MAR 2025	0	1.697	1.697
**D	EURIZON CAPITAL SGR - EURIZON OPPORTUNITY SELECT LUGLIO 2023	0	17.640	17.640
**D	EURIZON CAPITAL SGR - EURIZON MULTIASET REDDITO MAGGIO 2020	0	30.653	30.653
**D	EURIZON CAPITAL SGR - EURIZON TOP SELEC CRESCITA GIU 2024	0	11.701	11.701
**D	EURIZON CAPITAL SGR - EURIZON MULTIASET REDDITO LUGLIO 2023	0	26.480	26.480
**D	EURIZON CAPITAL SGR - EURIZON DEFENSIVE TOP SELEC LUG 2024	0	2.562	2.562

## LISTA ESITO DELLE VOTAZIONE

Oggetto: **Annullamento di azioni proprie in portafoglio, senza riduzione del capitale sociale e conseguente modifica dell'art. 5.1 dello Statuto sociale; deliberazioni inerenti e conseguenti.**

## FAVOREVOLI

Badge	Ragione Sociale	Proprio	Delega	Totale
**D	EURIZON CAPITAL SGR - EURIZON DEFENSIVE TOP SELEC OTT 2023	0	3.787	3.787
**D	EURIZON CAPITAL SGR - EURIZON MULTIASET REDDITO GIUGNO 2020	0	20.299	20.299
**D	EURIZON CAPITAL SGR - EURIZON DISCIPLINA ATTIVA DIC 2022	0	21.912	21.912
**D	EURIZON CAPITAL SGR - EURIZON MULTIASET VALUTARIO OTT 2023	0	50.047	50.047
**D	EURIZON CAPITAL SGR - EURIZON TOP SELEC CRESCITA SETT 2024	0	13.468	13.468
**D	EURIZON CAPITAL SGR - EURIZON AZIONI ITALIA	0	1.464.127	1.464.127
**D	EURIZON CAPITAL SGR - EURIZON TOP SELEC PRUDENTE DIC 2024	0	2.695	2.695
**D	EURIZON CAPITAL SGR - EURIZON CEDOLA ATTIVA TOP DIC 2020	0	6.047	6.047
**D	EURIZON CAPITAL SGR - EURIZON TOP SELEC EQUILIBRIO MAR 2024	0	9.636	9.636
**D	EURIZON CAPITAL SGR - EURIZON DISCIPLINA ATTIVA OTTOBRE 2021	0	52.500	52.500
**D	EURIZON CAPITAL SGR - EURIZON TOP SELEC CRESCITA DIC 2023	0	3.676	3.676
**D	EURIZON CAPITAL SGR - EURIZON TOP SELEC CRESCITA MAR 2025	0	8.560	8.560
**D	EURIZON CAPITAL SGR - EURIZON CEDOLA ATTIVA TOP OTTOBRE 2022	0	22.808	22.808
**D	EURIZON CAPITAL SGR - EURIZON TOP SELECTION DICEMBRE 2022	0	431.452	431.452
**D	EURIZON CAPITAL SGR - EURIZON CEDOLA ATTIVA TOP APRILE 2022	0	34.420	34.420
**D	EURIZON CAPITAL SGR - EURIZON MULTIASET REDDITO MAGGIO 2023	0	41.437	41.437
**D	EURIZON CAPITAL SGR - EURIZON CEDOLA ATTIVA TOP MAGGIO 2023	0	33.559	33.559
**D	EURIZON CAPITAL SGR - EURIZON MULTIASET VALUTARIO MAR 2024	0	31.530	31.530
**D	EURIZON CAPITAL SGR - EURIZON MULTIASET STRAT FLESS MAG 23	0	22.471	22.471
**D	EURIZON CAPITAL SGR - EURIZON DISCIPLINA ATTIVA MARZO 2022	0	26.505	26.505
**D	EURIZON CAPITAL SGR - EURIZON MULTIASET REDDITO MAGGIO 2021	0	9.593	9.593
**D	EURIZON CAPITAL SGR - EURIZON MULTIASET REDDITO MAGGIO 2022	0	43.205	43.205
**D	EURIZON CAPITAL SGR - EURIZON TOP SELECTION LUGLIO 2023	0	52.432	52.432
**D	EURIZON CAPITAL SGR - EURIZON MULTIASET VALUTARIO DIC 2024	0	37.846	37.846
**D	EURIZON CAPITAL SGR - EURIZON DEFENSIVE TOP SELEC DIC 2024	0	728	728
**D	EURIZON CAPITAL SGR - EURIZON MULTIASET REDDITO DIC 2019	0	8.276	8.276
**D	EURIZON CAPITAL SGR - EURIZON TOP SELEC PRUDENTE MARZO 2025	0	2.135	2.135
**D	EURIZON CAPITAL SGR - EURIZON CEDOLA ATTIVA TOP MAGGIO 2021	0	18.318	18.318
**D	EURIZON CAPITAL SGR - EURIZON TOP SELEC CRESCITA DIC 2024	0	12.525	12.525
**D	EURIZON CAPITAL SGR - EURIZON CEDOLA ATTIVA TOP MAGGIO 2020	0	5.223	5.223
**D	EURIZON CAPITAL SGR - EURIZON MULTIASET VALUTARIO OTT 2024	0	104.984	104.984
**D	EURIZON CAPITAL SGR - EURIZON MULTIASET STRAT FLESS OTT 23	0	17.201	17.201
**D	EURIZON CAPITAL SGR - EURIZON PROGETTO ITALIA 40	0	963.240	963.240
**D	EURIZON CAPITAL SGR - EURIZON DEFENSIVE TOP SELEC MAR 2024	0	5.540	5.540
**D	EURIZON CAPITAL SGR - EURIZON MULTIASET STRAT FLESS GIU 23	0	19.666	19.666
**D	EURIZON CAPITAL SGR - EURIZON DEFENSIVE TOP SELEC MAG 2024	0	1.836	1.836
**D	EURIZON CAPITAL SGR - EURIZON MULTIASET REDDITO DIC 2022	0	30.607	30.607
**D	EURIZON CAPITAL SGR - EURIZON DISCIPLINA GLOBALE MAGGIO 2024	0	3.612	3.612
**D	EURIZON CAPITAL SGR - EURIZON MULTIASET VALUTARIO DIC 2023	0	18.164	18.164
**D	EURIZON CAPITAL SGR - EURIZON MULTIASET REDDITO APRILE 2021	0	18.315	18.315
**D	EURIZON CAPITAL SGR - EURIZON DISCIPLINA ATTIVA MAGGIO 2022	0	53.191	53.191
**D	EURIZON CAPITAL SGR - EURIZON CEDOLA ATTIVA TOP GIUGNO 2022	0	21.140	21.140

## LISTA ESITO DELLE VOTAZIONE

Oggetto: **Annullamento di azioni proprie in portafoglio, senza riduzione del capitale sociale e conseguente modifica dell'art. 5.1 dello Statuto sociale; deliberazioni inerenti e conseguenti.**

## FAVOREVOLI

Badge	Ragione Sociale	Proprio	Delega	Totale
**D	EURIZON CAPITAL SGR - EURIZON DISCIPLINA ATTIVA SETT 2022	0	54.636	54.636
**D	EURIZON CAPITAL SGR - EURIZON TOP SELEC EQUILIBRIO MAR 2025	0	9.643	9.643
**D	EURIZON CAPITAL SGR - EURIZON TOP SELEC CRESCITA MAG 2024	0	8.793	8.793
**D	EURIZON CAPITAL SGR - EURIZON CEDOLA ATTIVA TOP OTTOBRE 2020	0	8.489	8.489
**D	EURIZON CAPITAL SGR - EURIZON MULTIASET REDDITO OTT 2022	0	85.205	85.205
**D	EURIZON CAPITAL SGR - EURIZON CEDOLA ATTIVA TOP GIUGNO 2020	0	3.753	3.753
**D	EURIZON CAPITAL SGR - EURIZON TOP SELEC EQUILIBRIO SETT 2024	0	13.979	13.979
**D	EURIZON CAPITAL SGR - EURIZON CEDOLA ATTIVA TOP NOV 2022	0	49.876	49.876
**D	EURIZON CAPITAL SGR - EURIZON DEFENSIVE TOP SELEC LUG 2023	0	7.246	7.246
**D	EURIZON CAPITAL SGR - EURIZON MULTIASET REDDITO OTT 2021	0	36.287	36.287
**D	EURIZON CAPITAL SGR - EURIZON DISCIPLINA ATTIVA DIC 2021	0	24.167	24.167
**D	EURIZON CAPITAL SGR - EURIZON TOP SELECTION GENNAIO 2023	0	69.977	69.977
**D	EURIZON CAPITAL SGR - EURIZON MULTIASET VALUTARIO LUG 2024	0	76.207	76.207
**D	EURIZON CAPITAL SGR - EURIZON MULTIASET VALUTARIO MAR 2025	0	66.652	66.652
**D	EURIZON CAPITAL SGR - EURIZON TOP SELECTION SETTEMBRE 2023	0	38.336	38.336
**D	EURIZON CAPITAL SGR - EURIZON DISCIPLINA ATTIVA LUGLIO 2022	0	42.188	42.188
**D	EURIZON CAPITAL SGR - EURIZON TOP SELEC EQUILIBRIO GIU 2024	0	11.438	11.438
**D	EURIZON CAPITAL SGR - EURIZON TOP SELEC CRESCITA MARZO 2024	0	6.260	6.260
**D	EURIZON CAPITAL SGR - EURIZON HIGH INCOME DICEMBRE 2021	0	85.552	85.552
**D	EURIZON CAPITAL SGR - EURIZON TOP SELEC PRUDENTE MAGGIO 2024	0	2.698	2.698
**D	EURIZON CAPITAL SGR - EURIZON TOP SELEC PRUDENTE SETT 2024	0	2.773	2.773
**D	EURIZON CAPITAL SGR - EURIZON INCOME MULTISTRATEGY MAR 2022	0	18.485	18.485
**D	EURIZON CAPITAL SGR - EURIZON CEDOLA ATTIVA TOP OTTOBRE 2023	0	176.091	176.091
**D	EURIZON CAPITAL SGR - EURIZON MULTIASET REDDITO GIUGNO 2021	0	37.232	37.232
**D	EURIZON CAPITAL SGR - EURIZON MULTIASET VALUTARIO MAG 2024	0	33.826	33.826
**D	EURIZON CAPITAL SGR - EURIZON DEFENSIVE TOP SELEC DIC 2023	0	567	567
**D	EURIZON CAPITAL SGR - EURIZON CEDOLA ATTIVA TOP LUGLIO 2020	0	2.637	2.637
**D	EURIZON CAPITAL SGR - EURIZON MULTIASET REDDITO OTT 2023	0	8.191	8.191
**D	EURIZON CAPITAL SGR - EURIZON PIR ITALIA AZIONI	0	124.080	124.080
**D	EURIZON CAPITAL SGR - EURIZON DEFENSIVE TOP SELEC OTT 2024	0	2.187	2.187
**D	EURIZON CAPITAL SGR - EURIZON CEDOLA ATTIVA TOP MAGGIO 2022	0	39.701	39.701
**D	EURIZON CAPITAL SGR - EURIZON CEDOLA ATTIVA TOP LUGLIO 2021	0	21.620	21.620
**D	EURIZON CAPITAL SGR - EURIZON TOP SELEC CRESCITA MAG 2025	0	1.945	1.945
**D	EURIZON CAPITAL SGR - EURIZON MULTIASET REDDITO APRILE 2020	0	25.324	25.324
**D	EURIZON CAPITAL SGR - EURIZON TOP SELEC PRUDENTE MAG 2025	0	492	492
**D	EURIZON CAPITAL SGR - EURIZON CEDOLA ATTIVA TOP OTTOBRE 2021	0	9.673	9.673
**D	EURIZON CAPITAL SGR - EURIZON MULTIASET REDDITO DIC 2021	0	32.188	32.188
**D	EURIZON CAPITAL SGR - EURIZON CEDOLA ATTIVA TOP DIC 2021	0	10.856	10.856
**D	EURIZON CAPITAL SGR - EURIZON TOP SELEC EQUILIBRIO MAG 2025	0	2.306	2.306
**D	STG PFDS CORP EXPRESS MANDAAT ALLIANCE CAPITA	0	15.894	15.894
**D	STICHTING PENSIOENFONDS PGB UBS- MSCI EUROPE EQUITY PASSIVE	0	1.186.807	1.186.807
**D	STICHTING PENSIOENFONDS PGB UBS- GLOBAL EQUAL WEIGHTED EQUITY	0	72.557	72.557

## LISTA ESITO DELLE VOTAZIONE

Oggetto: **Annullamento di azioni proprie in portafoglio, senza riduzione del capitale sociale e conseguente modifica dell'art. 5.1 dello Statuto sociale; deliberazioni inerenti e conseguenti.**

## FAVOREVOLI

Badge	Ragione Sociale	Proprio	Delega	Totale
**D	STICHTING TELEGRAAF PENSIOENFONDS 1959	0	19.834	19.834
**D	STICHTING BEDRIJFSPENSIOENFONDSVOOR DE LANDBOUW MANDAAT BLACKRO	0	217.733	217.733
**D	ONDERLINGE LEVENSVERZEKERING MAATSCHAPPIJ `S-GRAVENHAGE UA	0	186.000	186.000
**D	STG PFDS ACHMEA MANDAAT BLACKROCK	0	127.797	127.797
**D	STICHTING PENSIOENFONDS PGB	0	100.620	100.620
**D	STICHTING PENSIOENFONDS WONEN	0	63.737	63.737
**D	THE CANADA LIFE ASSURANCE COMPANY	0	4	4
**D	THE CANADA LIFE ASSURANCE COMPANY	0	1	1
**D	CO-OPERATIVE SUPERANNUATION SOCIETY PENSION PLAN	0	1	1
**D	THE GREAT-WEST LIFE ASSURANCE COMPANY	0	136.915	136.915
**D	THE GREAT-WEST LIFE ASSURANCE COMPANY	0	8.674	8.674
**D	COUNSEL DEFENSIVE GLOBAL EQUITY	0	2.085	2.085
**D	COUNSEL GLOBAL LOW VOLATILITY EQU	0	66.421	66.421
**D	IPC MULTI-FACTOR INTERNATIONAL EQUITY	0	11.984	11.984
**D	INVESTORS LOW VOLATILITY GLOBAL EQUITY FUND	0	907.115	907.115
**D	IPROFILE INTERNATIONAL EQUITY POOL	0	526.492	526.492
**D	IUOE LOCAL 793 MEMBERS PENSION BENEFIT TRUST OF ONTARIO	0	1	1
**D	LONDON LIFE INSURANCE COMPANY .	0	1	1
**D	LONDON LIFE INSURANCE COMPANY .	0	1	1
**D	LONDON LIFE INSURANCE COMPANY .	0	1	1
**D	LONDON LIFE INSURANCE COMPANY .	0	1	1
**D	LONDON LIFE INSURANCE COMPANY .	0	1	1
**D	LONDON LIFE INSURANCE COMPANY .	0	1	1
**D	LEITH WHEELER INTERNATIONAL EQUITY PLUS FUND	0	60.797	60.797
**D	GLOBAL ALL CAP EQUITY FUND (SETANTA)	0	11.289	11.289
**D	GLOBAL LOW VOLATILITY FUND (ILIM)	0	2.520	2.520
**D	GROWTH AND INCOME FUND (GWLIM)	0	2.821	2.821
**D	LONDON LIFE PATHWAYS INTERNATIONAL EQUITY FUND	0	6.796	6.796
**D	GLOBAL DIVIDEND CLASS (SETANTA)	0	167.816	167.816
**D	GROWTH AND INCOME CLASS (GWLIM)	0	22.986	22.986
**D	GLOBAL DIVIDEND FUND (SETANTA)	0	158.588	158.588
**D	GLOBAL EQUITY CLASS (SETANTA)	0	49.988	49.988
**D	MCLEAN & PARTNERS PRIVATE INTERNATIONAL EQUITY	0	228.000	228.000
**D	PURPOSE INTERNATIONAL DIVIDEND FUND	0	111.336	111.336
**D	PURPOSE FUND CORP	0	15.549	15.549
**D	RESOLUTE FOREIGN EQUITY MASTER TRUST FUND	0	558.599	558.599
**D	PIER 21 GLOBAL EQUITY POOL (SETANTA PIER 21 GLOBAL EQUITY POOL)	0	110.823	110.823
**D	PIER 21 EAFE EQUITY POOL (SETANT A)	0	31.100	31.100
**D	T. ROWE PRICE INTL CONCENTRATEDEQUITY POOL	0	2.637	2.637
**D	TD EMERALD INTERNATIONAL EQUITYINDEX FUND	0	1	1
**D	TD INTERNATIONAL INDEX FUND	0	1	1
**D	TD EUROPEAN INDEX FUND .	0	1	1



## LISTA ESITO DELLE VOTAZIONE

Oggetto: **Annullamento di azioni proprie in portafoglio, senza riduzione del capitale sociale e conseguente modifica dell'art. 5.1 dello Statuto sociale; deliberazioni inerenti e conseguenti.**

## FAVOREVOLI

Badge	Ragione Sociale	Proprio	Delega	Totale
**D	TD INTERNATIONAL EQUITY INDEX ETF	0	1	1
**D	TD SYSTEMATIC INTERNATIONAL EQUITY LOW VOLATILITY ETF	0	1	1
**D	TD Q GLOBAL DIVIDEND ETF	0	1	1
**D	IMPERIAL INTERNATIONAL EQUITY POOL	0	104.284	104.284
**D	FIRST ASSET MORNINGSTAR INTERNATIONAL VALUE INDEX ETF	0	131.292	131.292
**D	WINDWISE MSCI EAFE INDEX NON-LENDING, FUND FOR EXEMPT ORG.	0	121.868	121.868
**D	BMO PRIVATE INTERNATIONAL EQUITY PORTFOLIO	0	772.364	772.364
**D	CIBC INTERNATIONAL INDEX FUND	0	1	1
**D	CIBC EUROPEAN INDEX FUND	0	15.725	15.725
**D	CIBC POOLED INTERNATIONAL EQUITY INDEX FUND	0	12.831	12.831
**D	ALLIANZ GLOBAL INVESTORS FUND	0	858.498	858.498
**D	ALLIANZ SUISSE - STRATEGY FUND	0	5.553	5.553
**D	METALLRENTE FONDS PORTFOLIO	0	57.696	57.696
**D	AZ EURO INVESTMENTS S.A.	0	451.289	451.289
**D	RP RENDITE PLUS	0	12.128	12.128
**D	AXA WORLD FUNDS	0	125.263	125.263
**D	BLACKROCK GLOBAL INDEX FUNDS	0	8.552	8.552
**D	INDEXIQ	0	125.256	125.256
**D	MFS MERIDIAN FUNDS	0	1.748.842	1.748.842
**D	MFS INVESTMENT FUNDS	0	898.557	898.557
**D	INVESTEC GLOBAL STRATEGY FUND	0	1.215.994	1.215.994
**D	ISHARES MSCI EAFE INTERNATIONAL INDEX FUND	0	1.073.957	1.073.957
**D	ISHARES MSCI ACWI ETF	0	556.940	556.940
**D	ISHARES MSCI ACWI EX US ETF	0	439.950	439.950
**D	ISHARES GLOBAL ENERGY ETF	0	1.421.213	1.421.213
**D	ISHARES MSCI EUROZONE ETF	0	2.366.924	2.366.924
**D	ISHARES EUROPE ETF	0	423.798	423.798
**D	ISHARES MSCI EAFE ETF	0	9.360.438	9.360.438
**D	ISHARES MSCI EAFE VALUE ETF	0	2.077.171	2.077.171
**D	ISHARES MSCI KOKUSAI ETF	0	8.778	8.778
**D	ISHARES MSCI ITALY ETF	0	1.403.261	1.403.261
**D	ISHARES INTERNATIONAL SELECT DIVIDEND ETF	0	5.426.024	5.426.024
**D	ISHARES CORE MSCI EUROPE ETF	0	884.441	884.441
**D	ISHARES EDGE MSCI MIN VOL EUROPE ETF	0	3.466	3.466
**D	ISHARES EDGE MSCI INTL VALUE FACTOR ETF	0	143.113	143.113
**D	ISHARES EDGE MSCI INTL SIZE FACTOR ETF	0	572	572
**D	ISHARES ESG MSCI EAFE ETF	0	495.389	495.389
**D	ISHARES MSCI GLOBAL ENERGY PRODUCERS ETF	0	71.360	71.360
**D	ISHARES MSCI WORLD ETF	0	48.255	48.255
**D	ISHARES CORE MSCI EAFE ETF	0	10.981.295	10.981.295
**D	ISHARES CORE MSCI TOTAL INTERNATIONAL STOCK ETF	0	2.050.848	2.050.848
**D	ISHARES CORE MSCI INTERNATIONAL DEVELOPED MARKETS ETF	0	406.520	406.520

## LISTA ESITO DELLE VOTAZIONE

Oggetto: **Annullamento di azioni proprie in portafoglio, senza riduzione del capitale sociale e conseguente modifica dell'art. 5.1 dello Statuto sociale; deliberazioni inerenti e conseguenti.**

## FAVOREVOLI

Badge	Ragione Sociale	Proprio	Delega	Totale
**D	ISHARES CORE MSCI EAFE IMI INDEX ETF	0	434.660	434.660
**D	ISHARES MSCI EUROPE IMI INDEX ETF	0	48.179	48.179
**D	ISHARES ESG MSCI EAFE INDEX ETF	0	3.190	3.190
**D	ISHARES INTERNATIONAL FUNDAMENTAL INDEX ETF	0	42.781	42.781
**D	ISHARES GLOBAL MONTHLY DIVIDEND INDEX ETF (CAD-HEDGED)	0	48.990	48.990
**D	CONNECTICUT GENERAL LIFE INSURANCE COMPANY	0	6.036	6.036
**D	TOTAL INTERNATIONAL EX U.S. INDEX MASTER PORTFOLIO OF MASTER INV	0	129.285	129.285
**D	ARROWSTREET INTERNATIONAL EQUITY EAFE TRUST FUND	0	159.007	159.007
**D	ARROWSTREET INTERNATIONAL EQUITY ACWI EX US TRUST FUND	0	915.726	915.726
**D	UNITED TECHNOLOGIES CORPORATION EMPLOYEE SAVINGS PLAN MASTER TRU	0	285.167	285.167
**D	BEAR CREEK INC.	0	7.851	7.851
**D	COMMONFUND DIRECT SERIES LLC - CF TROWE PRICE EUROPEAN EQUITY SE	0	504.840	504.840
**D	CITY UNIVERSITY OF NEW YORK	0	3.394	3.394
**D	XTRACKERS (IE) PUBLIC LIMITED COMPANY	0	245.078	245.078
**D	MICROSOFT CORPORATION SAVINGS PLUS 401(K) PLAN	0	377.967	377.967
**D	MFS INTERNATIONAL EQUITY FUND II	0	827.691	827.691
**D	MFS INTERNATIONAL EQUITY FUND	0	266.564	266.564
**D	MFS GLOBAL EQUITY VALUE FUND	0	163.544	163.544
**D	FEG SELECT	0	100.989	100.989
**D	FEDEX CORPORATION EMPLOYEES PENSION TRUST	0	120.123	120.123
**D	FRANKLIN TEMPLETON ETF TRUST - FRANKLIN FTSE EUROPE ETF	0	65.250	65.250
**D	FRANKLIN TEMPLETON ETF TRUST - FRANKLIN FTSE ITALY ETF	0	23.241	23.241
**D	FRANKLIN FTSE EUROPE EX U.K. INDEX ETF	0	34.521	34.521
**D	FRANKLIN TEMPLETON ETF TRUST - FRANKLIN FTSE EUROPE HEDGED ETF	0	1.283	1.283
**D	FRANKLIN TEMPLETON ETF TRUST-FRANKLIN LIBERTY SYSTEMATIC STYLE P	0	13.980	13.980
**D	HAND COMPOSITE EMPLOYEE BENEFIT TRUST	0	29.912	29.912
**D	PIMCO BALANCED INCOME FUND (CANADA)	0	3.994	3.994
**D	HARTFORD MULTI-ASSET INCOME FUND	0	5.977	5.977
**D	HARTFORD INTERNATIONAL EQUITY FUND	0	142.761	142.761
**D	THE HARTFORD INTERNATIONAL VALUE FUND	0	1.849.170	1.849.170
**D	THE HARTFORD GLOBAL REAL ASSET FUND	0	111.035	111.035
**D	ROCHE U.S. RETIREMENT PLANS MASTER TRUST	0	116.434	116.434
**D	KAISER FOUNDATION HEALTH PLAN INC RETIREE HEALTH AND WELFARE PLA	0	47.304	47.304
**D	FIRST CHURCH OF CHRIST SCIENTIST	0	11.372	11.372
**D	JANUS CAPITAL MANAGEMENT LLC	0	360	360
**D	INTECH GLOBAL ALL COUNTRY ENHANCED INDEX FUND LLC	0	1.694	1.694
**D	SUNAMERICA EQUITY FUNDS AIG INTERNATIONAL DIVIDEND STRATEGY FUND	0	69.019	69.019
**D	SUNAMERICA SPECIALTY SERIES AIG INCOME EXPLORER FUND	0	26.033	26.033
**D	SEASONS SERIES TRUST SA PUTNAM ASSET ALLOCATION DIVERSIFIED GROW	0	9.207	9.207
**D	SUNAMERICA SERIES TRUST SA JPM DIVERSIFIED BALANCED PORTFOLIO	0	3.338	3.338
**D	SEASONS SERIES TRUST SA MULTI-MANAGED INTERNATIONAL EQUITY PORTF	0	20.019	20.019
**D	SUNAMERICA SERIES TRUST SA BLACKROCK VCP GLOBAL MULTI ASSET PORT	0	1.769	1.769

## LISTA ESITO DELLE VOTAZIONE

Oggetto: **Annullamento di azioni proprie in portafoglio, senza riduzione del capitale sociale e conseguente modifica dell'art. 5.1 dello Statuto sociale; deliberazioni inerenti e conseguenti.**

## FAVOREVOLI

Badge	Ragione Sociale	Proprio	Delega	Totale
**D	SUNAMERICA SERIES TRUST- SA SCHRODERS VCP GLOBAL ALLOCATION PORT	0	5.525	5.525
**D	SUNAMERICA SERIES TRUST - SA INTERNATIONAL INDEX PORTFOLIO	0	83.596	83.596
**D	SUNAMERICA SERIES TRUST SA TEMPLETON FOREIGN VALUE PORTFOLIO	0	547.648	547.648
**D	KP INTERNATIONAL EQUITY FUND	0	276.898	276.898
**D	CAYMAN ISLANDS CHAMBER OF COMMERCE PENSION FUND	0	22.366	22.366
**D	COUNTY OF LOS ANGELES DEFERRED COMPENSATION AND THRIFT PLAN	0	34.560	34.560
**D	LVIP MONDRIAN INTERNATIONAL VALUE FUND	0	1.741.130	1.741.130
**D	LVIP SSGA INTERNATIONAL INDEX FUND	0	596.325	596.325
**D	COUNTY OF LOS ANGELES SAVINGS PLAND THRIFT PLAN	0	127.277	127.277
**D	RHUMBLINE INTERNATIONAL POOLED INDEX TRUST	0	46.485	46.485
**D	ALLIANCBERNSTEIN INTERNATIONAL ALL-COUNTRY PASSIVE SERIES	0	6.133	6.133
**D	TALCOTT RESOLUTION LIFE INSURANCE COMPANY	0	20.230	20.230
**D	NEW YORK STATE DEFERRED COMPENSATION PLAN	0	45.595	45.595
**D	NORTHWESTERN MUTUAL SERIES FUND, INC. - INTERNATIONAL EQUITY POR	0	1.246.735	1.246.735
**D	NORTHWESTERN MUTUAL SERIES FUND, INC. - RESEARCH INTERNATIONAL C	0	445.100	445.100
**D	CITY OF NEW YORK GROUP TRUST	0	13.000	13.000
**D	CITY OF NEW YORK GROUP TRUST	0	15.000	15.000
**D	CITY OF NEW YORK GROUP TRUST	0	7.329	7.329
**D	CITY OF NEW YORK GROUP TRUST	0	9.679	9.679
**D	CITY OF NEW YORK GROUP TRUST	0	21.590	21.590
**D	CITY OF NEW YORK GROUP TRUST	0	14.329	14.329
**D	CITY OF NEW YORK GROUP TRUST	0	25.450	25.450
**D	CITY OF NEW YORK GROUP TRUST	0	21.060	21.060
**D	CITY OF NEW YORK GROUP TRUST	0	24.470	24.470
**D	CITY OF NEW YORK GROUP TRUST	0	337.158	337.158
**D	CITY OF NEW YORK GROUP TRUST	0	291.955	291.955
**D	CITY OF NEW YORK GROUP TRUST	0	261.740	261.740
**D	CITY OF NEW YORK GROUP TRUST	0	21.930	21.930
**D	FIDELITY COVINGTON TRUST: FIDELITY INTL VALUE FACTOR ETF	0	6.571	6.571
**D	FIDELITY COVINGTON TRUST: FIDELITY TARGETED INTL FACTOR ETF	0	773	773
**D	PIMCO RAE INTERNATIONAL FUND LLC	0	239.284	239.284
**D	PIMCO EQUITY SERIES: PIMCO DIVIDEND AND INCOME FUND	0	55.718	55.718
**D	PIMCO EQUITY SERIES: PIMCO RAE INTERNATIONAL FUND	0	401.268	401.268
**D	PRINCIPAL DIVERSIFIED REAL ASSET CIT	0	70.820	70.820
**D	ARROWSTREET (CANADA) INTERNATIONAL DEVELOPED MARKET EX US FUND I	0	40.707	40.707
**D	PUTNAM WORLD TRUST	0	4.026	4.026
**D	PES:PIMCO RAFI DYNAMIC MULTI-FACTOR INTERNATIONAL EQUITY ETF	0	4.420	4.420
**D	ALASKA COMMON TRUST FUND	0	110.211	110.211
**D	RUSSELL INVESTMENTS INSTITUTIONAL FUNDS, LLC INTERNATIONAL EQUIT	0	7.605	7.605
**D	RUSSELL INVESTMENTS INSTITUTIONAL FUNDS, LLC GLOBAL EQUITY PLUS	0	433	433
**D	INTERNATIONAL PUBLIC EQUITY, LLC	0	81.402	81.402
**D	SSGA MSCI ACWI EX-USA INDEX NON-LENDING DAILY TRUST	0	57.097	57.097

## LISTA ESITO DELLE VOTAZIONE

Oggetto: **Annullamento di azioni proprie in portafoglio, senza riduzione del capitale sociale e conseguente modifica dell'art. 5.1 dello Statuto sociale; deliberazioni inerenti e conseguenti.**

## FAVOREVOLI

Badge	Ragione Sociale	Proprio	Delega	Totale
**D	SERVICES GROUP OF AMERICA INC	0	660	660
**D	HARTFORD SCHRODERS INTERNATIONAL MULTI-CAP VALUE FUND	0	898.301	898.301
**D	SIERRA/TEMPLETON INTERNATIONAL INTERNATIONAL EQUITY TRUST	0	38.530	38.530
**D	OHIO NATIONAL FUND, INC.- ON INTERNATIONAL EQUITY PORTFOLIO	0	1.517	1.517
**D	WILMINGTON TRUST COLLECTIVE INVESTMENT TRUST	0	1.046.567	1.046.567
**D	ROMAN CATHOLIC BISHOP OF SPRINGFIELD A CORPORATION SOLE	0	1.746	1.746
**D	TEMPLETON INTERNATIONAL EQUITY FUND	0	887.233	887.233
**D	TENNESSEE CONSOLIDATED RETIREMENT SYSTEM	0	2.271.144	2.271.144
**D	VANGUARD FTSE DEVELOPED EUROPE ALL CAP INDEX ETF	0	36.025	36.025
**D	VANGUARD FTSE DEVELOPED ALL CAP EX NORTH AMERICA INDEX ETF	0	161.093	161.093
**D	VANGUARD DEVELOPED ALL-CAP EX NORTH AMERICA EQUITY INDEX POOLED	0	13.641	13.641
**D	VANGUARD GLOBAL VALUE FACTOR ETF	0	1.651	1.651
**D	VANGUARD FTSE DEVELOPED EX NORTH AMERICA HIGH DIVIDEND YIELD IND	0	4.218	4.218
**D	WELLS FARGO BK DECL OF TRUST ESTABL INVEST FUNDS EMPLOYEE BEN TR	0	88.114	88.114
**D	WELLINGTON COMPOUND GROWTH, L.P.	0	13.891	13.891
**D	WILMINGTON TRUST COLLECTIVE INVESTMENT TRUST	0	273.089	273.089
**D	VANGUARD ENERGY FUND	0	195.191	195.191
**D	VANGUARD ENERGY FUND	0	1.556.280	1.556.280
**D	VANGUARD TOTAL WORLD STOCK INDEX FUND	0	907.518	907.518
**D	VANGUARD DEVELOPED MARKETS INDEX FUND	0	16.096.177	16.096.177
**D	HC CAPITAL TRUST- THE INSTITUTIONAL INTERNATIONAL EQUITY PORTFOL	0	210.749	210.749
**D	HC CAPITAL TRUST - THE ESG GROWTH PORTFOLIO	0	6.471	6.471
**D	HC CAPITAL TRUST- THE CATHOLIC SRI GROWTH PORTFOLIO	0	3.820	3.820
**D	ARKWRIGHT, LLC	0	11.841	11.841
**D	INTERNATIONAL MONETARY FUND	0	156.511	156.511
**D	PUTNAM VARIABLE TRUST - PUTNAM VT GLOBAL ASSET ALLOCATION FUND	0	4.148	4.148
**D	PUTNAM DYNAMIC ASSET ALLOCATION GROWTH FUND	0	104.565	104.565
**D	PUTNAM DYNAMIC ASSET ALLOCATION BALANCED FUND	0	68.741	68.741
**D	PUTNAM DYNAMIC ASSET ALLOCATION CONSERVATIVE FUND	0	22.190	22.190
**D	PUTNAM TOTAL RETURN TRUST	0	6.360	6.360
**D	PUTNAM RETIREMENT ADVANTAGE GAA GROWTH PORTFOLIO	0	67.787	67.787
**D	PUTNAM RETIREMENT ADVANTAGE GAA BALANCE PORTFOLIO	0	39.007	39.007
**D	PUTNAM RETIREMENT ADVANTAGE GAA CONSERVATIVE PORTFOLIO	0	11.034	11.034
**D	PUTNAM RETIREMENT ADVANTAGE GAA INCOME STRATEGIES PORTFOLIO	0	11.186	11.186
**D	PUTNAM RETIREMENT ADVANTAGE GAA EQUITY PORTFOLIO	0	22.292	22.292
**D	PUTNAM TOTAL RETURN FUND, LLC	0	4.583	4.583
**D	THE STATE OF NEVADA	0	8.971	8.971
**D	PUTNAM DYNAMIC ASSET ALLOCATION EQUITY FUND	0	2.331	2.331
**D	THORNBURG INVESTMENT INCOME BUILDER FUND	0	4.060.252	4.060.252
**D	CANADA PENSION PLAN INVESTMENT BOARD	0	10	10
**D	ALLIANZ AZIONI EUROPA	0	229.250	229.250
**D	ALLIANZ AZIONI ITALIA ALL STARS	0	950.000	950.000

## LISTA ESITO DELLE VOTAZIONE

Oggetto: **Annullamento di azioni proprie in portafoglio, senza riduzione del capitale sociale e conseguente modifica dell'art. 5.1 dello Statuto sociale; deliberazioni inerenti e conseguenti.**

## FAVOREVOLI

Badge	Ragione Sociale	Proprio	Delega	Totale
**D	ALLIANZ ITALIA 50 SPECIAL	0	25.000	25.000
2	AVV. DARIO TREVISAN RAPPRESENTANTE DESIGNATO IN QUALITA` DI DELEGATO E SUBDELEGATO AI SENSI DELL'ART. 135-NOVIES TUF	0		0
**D	CASSA DEPOSITI E PRESTITI S.P.A.	0	936.179.478	936.179.478
**D	MINISTERO DELL'ECONOMIA E DELLE FINANZE	0	157.552.137	157.552.137
**D	ASS.NE CASSA NAZ. DI PREVIDENZA E ASS.ZA FAV. RAGIONIERI E PERITI COMMERCIALI	0	971.965	971.965
**D	CASSA NAZIONALE DEI RAGIONIERI	0	7.796	7.796
**D	HC RENTE	0	23.656	23.656
**D	SIEMENS DC BALANCED SIEMENS FONDS INVEST GMBH	0	14.393	14.393
**D	SIEMENS-FONDS SIEMENS-RENTE SIEMENS FONDS INVEST GMBH	0	490.721	490.721
**D	FONDAZIONE FINANZA ETICA	0	80	80
3	AVV. DARIO TREVISAN RAPPRESENTANTE DESIGNATO IN QUALITA` DI DELEGATO AI SENSI DELL'ART. 135-UNDECIES TUF	0	0	0
**D	FONDAZIONE ENPAM	0	18.252.116	18.252.116
**D	FONDAZIONE CASSA DI RISPARMIO DI MODENA	0	3.018.798	3.018.798
**D	CASSA NAZ. PREV. E ASS. INGEGNERI ARCH.L	0	12.687.050	12.687.050
<b>Totale voti</b>	2.033.666.191			
<b>Percentuale votanti %</b>	98,799122			
<b>Percentuale Capitale %</b>	55,959342			

## LISTA ESITO DELLE VOTAZIONE

Oggetto: **Annullamento di azioni proprie in portafoglio, senza riduzione del capitale sociale e conseguente modifica dell'art. 5.1 dello Statuto sociale; deliberazioni inerenti e conseguenti.**

## CONTRARI

Badge	Ragione Sociale	Proprio	Delega	Totale
1	AVV. DARIO TREVISAN RAPPRESENTANTE DESIGNATO IN QUALITA` DI DELEGATO AI SENSI DELL'ART. 135-NOVIES TUF		0	0
	0			
**D	HI MASTER VB FONDS	0	191.000	191.000
**D	HL-KABL-FONDS	0	413.000	413.000
**D	MASTERFONDS BANTHUS	0	76.134	76.134
**D	CATHOLIC COMMUNITY FOUNDATION OF MINNESO	0	3.745	3.745
**D	FCP VILLIERS ACTIONS EUROPE CPR AM	0	283.139	283.139
**D	DEKA INVESTMENT GMBH RE DEKA-BASIS	0	12.000	12.000
**D	DEKA VERMOGENSMANAGEMENT GMBH RE KEPPLER	0	25.000	25.000
**D	DEKA VERMOG GMBH RE PRIV BANK.STRUKTUR	0	65.000	65.000
**D	DEKA VERMOGENSMANGEMENT GMBH RE LINGOHR	0	88.671	88.671
**D	DEKA INVESTMENT GMBH RE DEKA	0	4.100	4.100
**D	DEKA VERMOGENSMANAGEMENT GMBH RE LINGOHR	0	232.056	232.056
**D	DEKA INVEST GMBH RE DEKA-BAV-FONDS	0	97.411	97.411
**D	DEKA INVESTMENT GMBH	0	49.249	49.249
**D	DEKA INVEST GMBH RE DEKA-NACHH KOM	0	84.985	84.985
**D	DEKA INV GMBH R DEK MSCI WORLD UCITS ETF	0	3.852	3.852
**D	DEKA INVEST.GMBH RE BEROLINARENT DEKA	0	4.850	4.850
**D	DEKA INV. GMBH RE DEKA ST.EUR.50 UCI ETF	0	21.029	21.029
**D	DEKA INV. GMBH DEKA MSCI EUROPE UCITS ET	0	118.931	118.931
**D	DEKA INVESTGMBH RE MSCI EUROPE LC UCITS	0	13.607	13.607
**D	DEKA INVESTMENT GMBH RE PKBMF	0	15.800	15.800
**D	DEKA INVEST DEKA EURO STOXX 50 - UCITS	0	812.843	812.843
**D	DEKA INVEST GMBH RE BALANCE DYNAMISCH	0	11.639	11.639
**D	DEKA INVEST RE/DEKAFUTUR-WACHSTUM	0	12.200	12.200
**D	DEKA INVESTMENT GMBH RE DEKAFUTUR-CHANCE	0	39.000	39.000
**D	DEKA INVESTMENT GMBH RE DEKA-BR 100	0	588.706	588.706
**D	DEKA INVEST GMBH RE DEKA-BR 85	0	30.785	30.785
**D	DEKA INVESTMENT GMBH RE DEKA-BR 75	0	29.640	29.640
**D	DEKA INVESTMENT GMBH RE DEKA-BR 55	0	12.991	12.991
**D	DEKA INVESTMENT GMBH RE DEKA-BR 35	0	72.423	72.423
**D	DEKA INVEST RE/DEKAFUTUR-ERTRAG	0	1.800	1.800
**D	DEKA INVEST RE DEKA-EUROLAND BALANCE	0	661.950	661.950
**D	DEKA INVESTMENT GMBH RE DEKA-DIVIDEND VA	0	170.000	170.000
**D	DEKA INVESTMENT GMBH RE DEKA-EUROPABOND	0	808.375	808.375
**D	DEKA INVEST GMBH RE A-VSA-FONDS	0	22.700	22.700
**D	DEKA INVE GMBH RE DEKA-PRIVATVORSORGE AS	0	85.000	85.000
**D	DEKA INVEST GMBH RE AGR DENA	0	7.800	7.800
**D	DEKA INV. GMBH RE ROLAND MASTERFONDS	0	22.369	22.369
**D	DEKA INVEST GMBH RE BODENSEE-FONDS	0	1.700	1.700
**D	DEKA INV GMBH RE FIDELITAS FUNDMASTER 8	0	31.986	31.986
**D	DEKA INVEST RE INTER-ESSEN-FONDS	0	10.267	10.267

## LISTA ESITO DELLE VOTAZIONE

Oggetto: **Annullamento di azioni proprie in portafoglio, senza riduzione del capitale sociale e conseguente modifica dell'art. 5.1 dello Statuto sociale; deliberazioni inerenti e conseguenti.**

## CONTRARI

Badge	Ragione Sociale	Proprio	Delega	Totale
**D	DEKA INVEST RE A-CRISPINUS FOND	0	9.000	9.000
**D	DEKA A-DIM-WETZLAR-FONDS	0	8.350	8.350
**D	DEKA A-DIM-WETZLAR-BALANCED-FONDS	0	9.150	9.150
**D	DEKA INVEST MBH VITUS FIRST VALUE FONDS	0	124.000	124.000
**D	DEKA INVESTMENT GMBH RE AUW-FONDS	0	11.215	11.215
**D	DEKA INVEST GMBH RE DEKA MULT ASS TOT RE	0	3.021	3.021
**D	DEKA FUND INVESTMENT RE/ A-HORCH-FONDS	0	73.100	73.100
**D	DEKA INVEST MAULBRONN-STROMBERG-FONDS	0	10.650	10.650
**D	DEKA INVESTMENT GMBH RE DEKA-BR 20	0	1.384	1.384
**D	DEKA INVEST. A-NORDHAUSEN 2-FONDS	0	16.655	16.655
**D	DEKA INVESTMENT GMBH RE RANW AKTIEN	0	35.289	35.289
**D	DEKA INVESTMENT GMBH RE TBG FONDS	0	2.000	2.000
**D	DEKA INVESTMENT GMBH RE MV-FONDS	0	25.000	25.000
**D	DEKA INV. RE A-STENDALER-ROLANDFONDS I	0	414	414
**D	DEKA INVESTMENT GMBH RE A-KSK FULDA-FOND	0	17.600	17.600
**D	DEKA INVESTMENT GMBH RE S BROKER 1 FONDS	0	4.530	4.530
**D	DEKA INVESTMENT GMBH RE A-SKGO-FONDS	0	15.500	15.500
**D	DEKA INVESTMENT GMBH RE A-ASD FONDS	0	14.000	14.000
**D	DEKA INVESTMENT GMBH RE A-AMISIA-FONDS	0	30.000	30.000
**D	DEKA INV. GMBH RE BAUTZEN FUNDMASTER	0	65.000	65.000
**D	DEKA INVESTMENT GMBH RE HERZOGTUM L	0	15.000	15.000
**D	DEKA INVESTM GMBH RE A-HECKER-FONDS I	0	34.000	34.000
**D	DEKA INVESTME GMBH RE CHRONOS FUNDMASTER	0	25.000	25.000
**D	DEKA VALUE PLUS	0	187.700	187.700
**D	RAGS-FUNDMASTER	0	24.642	24.642
**D	INTERNATIONAL FUND MANAGEMENT S.A. RE IF	0	600.000	600.000
**D	DEKA INTERNATIONAL S.A. RE DEKALUX-GLOBA	0	33.395	33.395
**D	DEKA INTERNATIONAL S.A. RE DEKA-EUROPAVA	0	11.212	11.212
**D	EXANE FUNDS 2	0	1.225.844	1.225.844
**D	MAINFRANKEN WERTKONZEPT AUSGEWOGEN	0	90.000	90.000
**D	DEKA INTERNATIONAL S.A. RE DEKAMULTI ASSET ERTRAG	0	6.000	6.000
**D	FCP VILLIERS ACTIONS EUROPE SYST AGI	0	240.350	240.350
**D	CITIBANK NEW YORK A.D.R. DEPT	0	40.068	40.068
**D	DEKA INVESTMENT GMBH FOR KDF 1	0	36.445	36.445
**D	DEKA INVESTMENT GMBH FOR KDF 3	0	43.100	43.100
2	AVV. DARIO TREVISAN RAPPRESENTANTE DESIGNATO IN QUALITA` DI DELEGATO E SUBDELEGATO AI SENSI DELL'ART. 135-NOVIES TUF	0		0
	0	0		
***	SONNESSA ALFREDO	0	1	1
***	TELESCA FRANCESCO SAVERIO	0	1	1
***	BAVA MARCO GEREMIA CARLO	0	1	1
***	ROSANIA ELMAN	0	2	2
**D	COM ARIA PULITA BAS ONLUS	0	1	1

LISTA ESITO DELLE VOTAZIONE

Oggetto: **Annullamento di azioni proprie in portafoglio, senza riduzione del capitale sociale e conseguente modifica dell'art. 5.1 dello Statuto sociale; deliberazioni inerenti e conseguenti.**

**CONTRARI**

Badge	Ragione Sociale	Proprio	Delega	Totale
**D	LIBERIAMO LA BASILICATA	0	1	1
<b>Totale voti</b>	8.326.354			
<b>Percentuale votanti %</b>	0,404509			
<b>Percentuale Capitale %</b>	0,229112			



## LISTA ESITO DELLE VOTAZIONE

Oggetto: **Annullamento di azioni proprie in portafoglio, senza riduzione del capitale sociale e conseguente modifica dell'art. 5.1 dello Statuto sociale; deliberazioni inerenti e conseguenti.**

**ASTENUTI**

Badge	Ragione Sociale	Proprio	Delega	Totale
1	AVV. DARIO TREVISAN RAPPRESENTANTE DESIGNATO IN QUALITA` DI DELEGATO AI SENSI DELL'ART. 135-NOVIES TUF		0	0
	0			
**D	CITIBANK NEW YORK A.D.R. DEPT	0	12.732.072	12.732.072
**D	CITIBANK NEW YORK A.D.R. DEPT	0	2.336.916	2.336.916
**D	CHALLENGE FUNDS - CHALLENGE ITALIAN EQUITY	0	700.000	700.000
**D	CHALLENGE PROVIDENT FUND 2	0	45.219	45.219
**D	CHALLENGE PROVIDENT FUND 1	0	429.775	429.775
**D	MEDIO M STANLEY GLBL SLTN 1 -CASH	0	111.150	111.150
**D	CHALLENGE ENERGY FUND 2	0	37.202	37.202
<b>Totale voti</b>	16.392.334			
<b>Percentuale votanti %</b>	0,796369			
<b>Percentuale Capitale %</b>	0,451059			

LISTA ESITO DELLE VOTAZIONE

Oggetto: **Annullamento di azioni proprie in portafoglio, senza riduzione del capitale sociale e conseguente modifica dell'art. 5.1 dello Statuto sociale; deliberazioni inerenti e conseguenti.**

**NON VOTANTI**

Badge	Ragione Sociale	Proprio	Delega	Totale
<b>Totale voti</b>	0			
<b>Percentuale votanti %</b>	0,000000			
<b>Percentuale Capitale %</b>	0,000000			

## LISTA ESITO DELLE VOTAZIONE

Oggetto: **Annullamento di azioni proprie in portafoglio, senza riduzione del capitale sociale e conseguente modifica dell'art. 5.1 dello Statuto sociale; deliberazioni inerenti e conseguenti.**

## VOTI ESCLUSI DAL QUORUM Deliberativo

Badge	Ragione Sociale	Proprio	Delega	Totale
1	AVV. DARIO TREVISAN RAPPRESENTANTE DESIGNATO IN QUALITA` DI DELEGATO AI SENSI DELL'ART. 135-NOVIES TUF		0	0
	0			
**D	BANCOPOSTA AZIONARIO EUR	0	268.371	268.371
**D	GIE ALLEANZA OBBLIGAZIONARIO	0	389.084	389.084
**D	BP AZION FLESSIBILE	0	62.816	62.816
**D	BANCOPOSTA GLOBAL EQUITY LTE BANCOPOSTA	0	3.589	3.589
**D	GENERALI INVESTMENTS SICAV	0	16.565	16.565
**D	GENERALI SMART FUNDS SICAV	0	120.198	120.198
**D	KAIROS INTERNATIONAL SICAV - ITALIA	0	500.000	500.000
**D	KAIROS INTERNATIONAL SICAV EUROPAESG	0	12.000	12.000
**D	KAIROS INTERNATIONAL SICAV - TARGET ITALY ALPHA	0	26.000	26.000
**D	POSTE INVESTO SOSTENIBILE BANCOPOSTA FON	0	9.598	9.598
**D	BP ORIZZONTE REDDITO	0	56.314	56.314
**D	GENERALI MULTIPORTFOLIO SOLUTIONS SICAV	0	214.477	214.477
**D	GENERALI INVESTMENTS SICAV	0	673.935	673.935
**D	INTERFUND SICAV INTERFUND EQUITY ITALY	0	119.000	119.000
**D	FIDEURAM ASSET MANAGEMENT (IRELAND) FONDITALIA EQUITY ITALY	0	2.623.000	2.623.000
**D	PRAMERICA SICAV	0	1.500.000	1.500.000
**D	FIDEURAM INVESTIMENTI SGR - FIDEURAM ITALIA	0	113.000	113.000
**D	FIDEURAM INVESTIMENTI SGR - PIANO AZIONI ITALIA	0	1.798.000	1.798.000
**D	FIDEURAM INVESTIMENTI SGR - PIANO BILANCIATO ITALIA 50	0	390.000	390.000
**D	FIDEURAM INVESTIMENTI SGR - PIANO BILANCIATO ITALIA 30	0	31.000	31.000
**D	EIS - FLEXIBLE EQUITY STRATEGY 2	0	414.860	414.860
**D	EIS - EURO EQUITY INSURANCE CAPITAL LIGHT	0	174.914	174.914
**D	EUF - CONSERVATIVE ALLOCATION	0	115.663	115.663
**D	ISE - VALORE CEDOLA GLOBALE - 09/2015	0	1.831	1.831
**D	EUF - ITALIAN EQUITY OPPORTUNITIES	0	281.295	281.295
**D	EUF - AZIONI STRATEGIA FLESSIBILE	0	4.055.820	4.055.820
**D	EUF - ACTIVE ALLOCATION	0	680.000	680.000
**D	ISE - DYNAMIC INCOME MULTITRENDER - 01/2016	0	1.397	1.397
**D	EUF - EQUITY EUROPE LTE	0	138.001	138.001
**D	ISE - VALORE CEDOLA GLOBALE - 04/2015	0	3.148	3.148
**D	EUF - FLEXIBLE EUROPE STRATEGY	0	10.739	10.739
**D	EUF - EQUITY EURO LTE	0	62.364	62.364
**D	ISE - GLOBAL DYNAMIC MULTITRENDER - 06/2015	0	1.559	1.559
**D	EUF - EQUITY ITALY SMART VOLATILITY	0	86.318	86.318
**D	ISE - VALORE CEDOLA GLOBALE - 07/2015	0	1.856	1.856
<b>Totale voti</b>	14.956.712			
<b>Percentuale votanti %</b>	0,726624			
<b>Percentuale Capitale %</b>	0,411556			

LISTA ESITO DELLE VOTAZIONE

Oggetto: **Annullamento di azioni proprie in portafoglio, senza riduzione del capitale sociale e conseguente modifica dell'art. 5.1 dello Statuto sociale; deliberazioni inerenti e conseguenti.**

**VOTI ESCLUSI DAL QUORUM Deliberativo**

Badge	Ragione Sociale	Proprio	Delega	Totale
-------	-----------------	---------	--------	--------

Allegato "Y"/Rogito 23955.....

.....**Statuto dell'Eni S.p.A.**.....

...**Titolo I - Costituzione - Denominazione - Sede e Durata della Società**...

**Articolo 1**.....

1.1 L'"Eni S.p.A.", derivante dalla trasformazione dell'Ente Nazionale Idrocarburi, Ente di Diritto Pubblico, costituito con Legge 10 febbraio 1953 n. 136 è disciplinata dal presente statuto.....

1.2 La denominazione può essere scritta con la lettera iniziale maiuscola o minuscola.....

**Articolo 2**.....

2.1 La Società ha sede sociale in Roma e due sedi secondarie a San Donato Milanese (MI).....

2.2 Potranno essere istituite e/o soppresse, nei modi di legge, sia in Italia che all'estero, sedi e rappresentanze, filiali e succursali.....

**Articolo 3**.....

3.1 La durata della Società è stabilita al 31 dicembre 2100 e potrà essere prorogata, una o più volte, con deliberazione dell'Assemblea degli azionisti.

.....**Titolo II - Oggetto della Società**.....

**Articolo 4**.....

4.1 La Società ha per oggetto l'esercizio diretto e/o indiretto, tramite partecipazione a società, enti o imprese, di attività nel campo degli idrocarburi e dei vapori naturali, quali la ricerca e la coltivazione di giacimenti di idrocarburi, la costruzione e l'esercizio delle condotte per il trasporto degli stessi, la lavorazione, la trasformazione, lo stoccaggio, la utilizzazione ed il commercio degli idrocarburi e dei vapori naturali, il tutto nell'osservanza delle

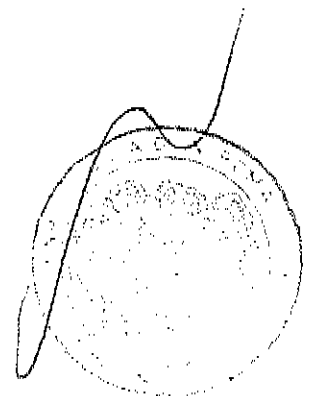

concessioni previste dalle norme di legge.....

.....La Società ha altresì per oggetto l'esercizio diretto e/o indiretto, tramite partecipazione a società o imprese, di attività nei settori della chimica, dei combustibili nucleari, della geotermia, delle fonti rinnovabili di energia e dell'energia in genere, nel settore della progettazione e costruzione di impianti industriali, nel settore minerario, nel settore metallurgico, nel settore meccano-tessile, nel settore idrico, ivi inclusi derivazione, potabilizzazione, depurazione, distribuzione, e riuso delle acque, nel settore della tutela dell'ambiente e del trattamento e smaltimento dei rifiuti, nonché in ogni altra attività economica che sia collegata da un vincolo di strumentalità, accessoria o complementarità con le attività precedentemente indicate.....

.....La Società ha inoltre per oggetto lo svolgimento e la cura del coordinamento tecnico e finanziario delle società partecipate e la prestazione, in loro favore, dell'opportuna assistenza finanziaria.....

.....La Società potrà compiere tutte le operazioni che risulteranno necessarie o utili per il conseguimento degli scopi sociali; a titolo esemplificativo potrà porre in essere operazioni immobiliari, mobiliari, commerciali, industriali, finanziarie e bancarie attive e passive nonché qualunque atto che sia comunque collegato con l'oggetto sociale, ad eccezione della raccolta di risparmio tra il pubblico e dei servizi di investimento così come definiti dal decreto legislativo 24 febbraio 1998, n. 58.....

.....La Società potrà, infine, assumere partecipazioni ed interessenze in altre società o imprese, sia italiane che straniere, aventi oggetto analogo, affine o complementare al proprio, o a quello delle società alle quali partecipa, e potrà prestare garanzie reali e/o personali per obbligazioni sia proprie che di

terzi, ed in particolare fideiussioni.....

.....**Titolo III - Capitale - Azioni – Obbligazioni**.....

**Articolo 5**.....

5.1 Il capitale sociale è di Euro 4.005.358.876,00 (quattromiliardicinquemilioneitrecentocinquantottomilaottocentosettantasei virgola zero zero) rappresentato da n. 3.605.594.848 (tremiliardiseicentocinquemilionicinquecentonovantaquattromilaottocentoquarantotto) azioni ordinarie prive di indicazione del valore nominale.....

5.2 Le azioni sono indivisibili e ogni azione dà diritto a un voto.....

5.3 La qualità di azionista costituisce, di per sé sola, adesione al presente statuto.....

**Articolo 6**.....

6.1 Ai sensi dell'art. 3 del decreto-legge 31 maggio 1994 n. 332, convertito con modificazioni dalla Legge 30 luglio 1994 n. 474 nessuno può possedere, a qualsiasi titolo, azioni della Società che comportino una partecipazione superiore al 3% del capitale sociale.....

.....Il limite massimo di possesso azionario è calcolato anche tenendo conto delle partecipazioni azionarie complessive facenti capo al controllante, persona fisica o giuridica o società; a tutte le controllate dirette o indirette nonché alle controllate da uno stesso soggetto controllante; ai soggetti collegati nonché alle persone fisiche legate da rapporti di parentela o di affinità fino al secondo grado o di coniugio, sempre che si tratti di coniuge non legalmente separato.....

.....Il controllo ricorre, anche con riferimento a soggetti diversi dalle società, nei casi previsti dall'art. 2359, commi 1 e 2, del Codice Civile.....

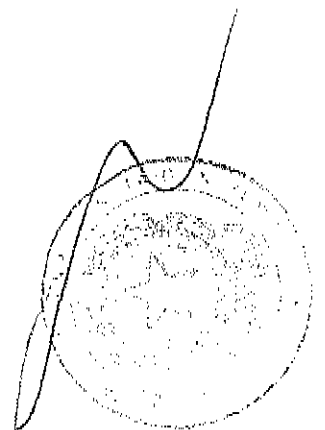

.....Il collegamento ricorre nelle ipotesi di cui all'art. 2359, comma 3, del Codice Civile, nonché tra soggetti che, direttamente o indirettamente, tramite controllate, diverse da quelle esercenti fondi comuni di investimento, aderiscano, anche con terzi, ad accordi relativi all'esercizio del diritto di voto o al trasferimento di azioni o quote di società terze o comunque ad accordi o patti di cui all'art. 122 del decreto legislativo 24 febbraio 1998, n. 58, in relazione a società terze, qualora tali accordi o patti riguardino almeno il 10% del capitale con diritto di voto, se si tratta di società quotate, o il 20% se si tratta di società non quotate.....

.....Ai fini del computo del su riferito limite di possesso azionario (3%) si tiene conto anche delle azioni detenute tramite fiduciarie e/o interposta persona e in genere da soggetti interposti.....

.....Il diritto di voto e gli altri diritti aventi contenuto diverso da quello patrimoniale inerenti alle azioni detenute in eccedenza rispetto al limite massimo sopra indicato non possono essere esercitati e si riduce proporzionalmente il diritto di voto che sarebbe spettato a ciascuno dei soggetti ai quali sia riferibile il limite di possesso azionario, salvo preventive indicazioni congiunte dei soci interessati. In caso di inosservanza, la deliberazione è impugnabile ai sensi dell'art. 2377 del Codice Civile se la maggioranza richiesta non sarebbe stata raggiunta senza i voti in eccedenza rispetto al limite massimo sopra indicato.....

.....Le azioni per le quali non può essere esercitato il diritto di voto sono comunque computate ai fini della regolare costituzione dell'Assemblea.....

## **Articolo 7**.....

7.1 Quando siano interamente liberate, e qualora la legge lo consenta, le



azioni possono essere al portatore. Le azioni al portatore possono essere convertite in nominative e viceversa. Le operazioni di conversione sono fatte a spese dell'azionista.....

#### **Articolo 8**.....

8.1 Nel caso che, per qualsiasi causa, una azione appartenga a più persone, i diritti inerenti alla detta azione non potranno essere esercitati che da una sola persona o da un mandatario di tutti i compartecipi.....

#### **Articolo 9**.....

9.1 L'Assemblea potrà deliberare aumenti di capitale, fissandone termini, condizioni e modalità.....

9.2 L'Assemblea potrà deliberare aumenti di capitale mediante emissione di azioni, anche di speciali categorie, da assegnare gratuitamente in applicazione dell'art. 2349 del Codice Civile.....

#### **Articolo 10**.....

10.1 I versamenti sulle azioni sono richiesti dal Consiglio di Amministrazione in una o più volte.....

10.2 A carico dei soci in ritardo nei pagamenti, decorre l'interesse nella misura uguale al tasso ufficiale di sconto determinato dalla Banca d'Italia, fermo il disposto dell'art. 2344 del Codice Civile.....

#### **Articolo 11**.....

11.1 La Società può emettere obbligazioni, anche convertibili o con warrants, a norma e con le modalità di legge.....

### **Titolo IV - Assemblea**.....

#### **Articolo 12**.....

12.1 Le Assemblee ordinarie e straordinarie sono tenute, di regola, presso la

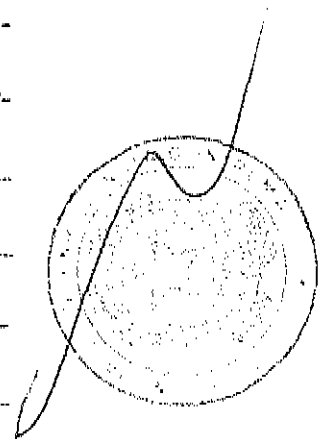

sede sociale, salva diversa deliberazione del Consiglio di Amministrazione e purché in Italia.....

12.2 L'Assemblea ordinaria è convocata almeno una volta l'anno, entro 180 giorni dalla chiusura dell'esercizio sociale, per l'approvazione del bilancio, essendo la Società tenuta alla redazione del bilancio consolidato.....

12.3 Gli Amministratori devono convocare senza ritardo l'Assemblea, quando ne è fatta richiesta da tanti soci che rappresentino almeno il ventesimo del capitale sociale. La convocazione su richiesta dei soci non è ammessa per argomenti sui quali l'assemblea delibera, a norma di legge, su proposta degli amministratori o sulla base di un progetto o di una relazione da essi predisposta. I soci che richiedono la convocazione devono predisporre una relazione sulle proposte concernenti le materie da trattare; il Consiglio di amministrazione mette a disposizione del pubblico la relazione, accompagnata dalle proprie eventuali valutazioni, contestualmente alla pubblicazione dell'avviso di convocazione dell'assemblea presso la sede sociale, sul sito Internet della Società e con le altre modalità previste dalla Consob con regolamento.....

12.4 Il Consiglio di Amministrazione mette a disposizione del pubblico una relazione su ciascuna delle materie all'ordine del giorno con le modalità di cui al comma precedente entro i termini di pubblicazione dell'avviso di convocazione dell'assemblea previsti in ragione di ciascuna di dette materie.....

### **Articolo 13**.....

13.1 L'Assemblea è convocata mediante avviso pubblicato sul sito Internet della Società, nonché con le modalità previste dalla Consob con proprio regolamento, nei termini di legge e in conformità con la normativa vigente.....

.....I soci che, anche congiuntamente, rappresentino almeno un quarantesimo del capitale sociale, possono chiedere, entro dieci giorni dalla pubblicazione dell'avviso di convocazione dell'Assemblea, salvo diverso termine previsto dalla legge, l'integrazione dell'elenco delle materie da trattare, indicando nella domanda gli ulteriori argomenti proposti ovvero presentare proposte di deliberazione su materie già all'ordine del giorno. Le domande, unitamente alla certificazione attestante la titolarità della partecipazione, sono presentate per iscritto, anche per corrispondenza ovvero in via elettronica secondo le modalità indicate nell'avviso di convocazione. Dette proposte di deliberazione possono essere presentate individualmente in Assemblea da colui al quale spetta il diritto di voto. L'integrazione non è ammessa per gli argomenti sui quali l'assemblea delibera, a norma di legge, su proposta del Consiglio di Amministrazione o sulla base di un progetto o di una relazione da esso predisposta, diversa da quella sulle materie all'ordine del giorno. Delle integrazioni o della presentazione di proposte di deliberazione ammesse dal Consiglio di Amministrazione è data notizia nelle stesse forme prescritte per la pubblicazione dell'avviso di convocazione almeno quindici giorni prima della data fissata per l'assemblea, salvo diverso termine previsto dalla legge. Le predette proposte di deliberazione sono messe a disposizione del pubblico con le modalità di cui all'articolo 12.3 del presente Statuto, contestualmente alla pubblicazione della notizia della presentazione. Entro il termine ultimo per la presentazione della richiesta d'integrazione o di proposte di deliberazione, i soci richiedenti o proponenti trasmettono al Consiglio di Amministrazione una relazione che riporti la motivazione della richiesta o della proposta. Il Consiglio di Amministrazione mette a disposi-

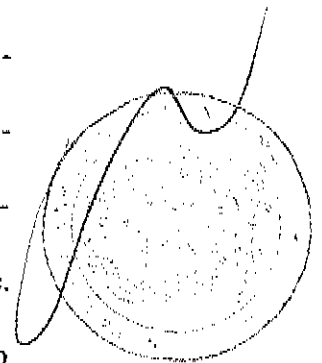

zione del pubblico la relazione accompagnata dalle proprie eventuali valutazioni, contestualmente alla pubblicazione della notizia di integrazione dell'ordine del giorno o della presentazione della proposta di deliberazione con le modalità di cui all'articolo 12.3 del presente Statuto.....

13.2 La legittimazione all'intervento in assemblea e all'esercizio del diritto di voto è attestata da una comunicazione alla Società effettuata ai sensi di legge da un intermediario abilitato, in conformità alle proprie scritture contabili, in favore del soggetto a cui spetta il diritto di voto. La comunicazione è effettuata sulla base delle evidenze dei conti relative al termine della giornata contabile del settimo giorno di mercato aperto precedente la data fissata per l'assemblea. Le registrazioni in accredito o in addebito compiute sui conti successivamente a tale termine non rilevano ai fini della legittimazione all'esercizio del diritto di voto nell'assemblea. Le comunicazioni effettuate dall'intermediario abilitato devono pervenire alla Società entro la fine del terzo giorno di mercato aperto precedente la data fissata per l'assemblea ovvero entro il diverso termine stabilito dalla Consob, d'intesa con la Banca d'Italia, con regolamento. Resta ferma la legittimazione all'intervento e all'esercizio del diritto di voto qualora le comunicazioni siano pervenute alla Società oltre i suddetti termini, purché entro l'inizio dei lavori assembleari della singola convocazione. Ai fini della presente disposizione si ha riguardo alla data dell'assemblea in prima convocazione purché le date delle eventuali convocazioni successive siano indicate nell'unico avviso di convocazione; in caso contrario si ha riguardo alla data di ciascuna convocazione.....

#### **Articolo 14.....**

14.1 Coloro ai quali spetta il diritto di voto possono farsi rappresentare nel-

l'Assemblea ai sensi di legge mediante delega scritta ovvero conferita in via elettronica con le modalità stabilite dalle norme vigenti. La notifica elettronica della delega potrà essere effettuata mediante l'utilizzo di apposita sezione del sito Internet della Società secondo le modalità indicate nell'avviso di convocazione. Al fine di facilitare l'espressione del voto tramite delega da parte degli azionisti dipendenti della Società e delle sue controllate associati ad associazioni di azionisti che rispondano ai requisiti previsti dalla normativa vigente in materia, sono messi a disposizione delle medesime associazioni, secondo i termini e le modalità di volta in volta concordati con i loro legali rappresentanti, spazi da utilizzare per la comunicazione e per lo svolgimento dell'attività di raccolta di deleghe.....

14.2 Spetta al Presidente dell'Assemblea di constatare la regolarità delle singole deleghe, ed in genere il diritto di intervento all'Assemblea.....

14.3 Il diritto di voto potrà essere esercitato anche per corrispondenza in conformità con le leggi e le disposizioni regolamentari in materia. Se previsto nell'avviso di convocazione, coloro ai quali spetta il diritto di voto potranno intervenire all'assemblea mediante mezzi di telecomunicazione ed esercitare il diritto di voto in via elettronica in conformità delle leggi, delle disposizioni regolamentari in materia e del Regolamento delle assemblee.....

14.4 Lo svolgimento delle assemblee è disciplinato dal Regolamento delle assemblee approvato con delibera dell'Assemblea ordinaria della Società.....

14.5 La Società può designare per ciascuna Assemblea un soggetto al quale i soci possono conferire, con le modalità previste dalla legge e dalle disposizioni regolamentari, entro la fine del secondo giorno di mercato aperto precedente la data fissata per l'Assemblea, anche in convocazione successiva

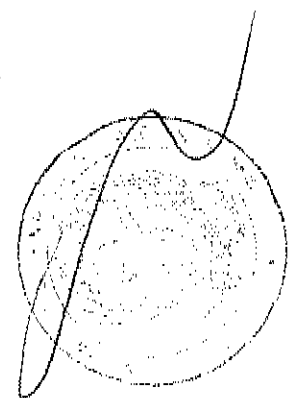

alla prima, una delega con istruzioni di voto su tutte o alcune delle proposte all'ordine del giorno. La delega non ha effetto con riguardo alle proposte per le quali non siano state conferite istruzioni di voto.....

#### **Articolo 15**.....

15.1 L'Assemblea è presieduta dal Presidente del Consiglio di Amministrazione o, in sua assenza o impedimento, dall'Amministratore Delegato; in loro assenza l'Assemblea elegge il proprio Presidente.....

15.2 Il Presidente dell'Assemblea è assistito da un segretario, anche non socio, designato dagli intervenuti e può nominare uno o più scrutatori.....

#### **Articolo 16**.....

16.1 L'Assemblea ordinaria delibera su tutti gli oggetti di sua competenza per legge e autorizza il trasferimento dell'azienda.....

16.2 L'Assemblea ordinaria e l'Assemblea straordinaria si tengono, di norma in unica convocazione; si applicano le maggioranze a tal fine previste dalla legge. Il Consiglio di Amministrazione può stabilire, qualora ne ravvisi l'opportunità, che sia l'Assemblea ordinaria che quella straordinaria si tengano a seguito di più convocazioni; le relative deliberazioni, in prima, seconda o terza convocazione, devono essere prese con le maggioranze richieste dalla legge nei singoli casi.....

16.3 Le deliberazioni dell'Assemblea, prese in conformità delle norme di legge e del presente statuto, vincolano tutti i soci, ancorché non intervenuti o dissenzienti.....

16.4 I verbali delle Assemblee ordinarie devono essere sottoscritti dal Presidente e dal segretario.....

16.5 I verbali delle Assemblee straordinarie devono essere redatti da notaio.

.....**Titolo V - Consiglio di Amministrazione**.....

**Articolo 17**.....

17.1 La Società è amministrata da un Consiglio di Amministrazione composto da un numero di membri non inferiore a tre e non superiore a nove. L'Assemblea ne determina il numero entro i limiti suddetti.....

17.2 Gli Amministratori non possono essere nominati per un periodo superiore a tre esercizi che scade alla data dell'assemblea convocata per l'approvazione del bilancio relativo all'ultimo esercizio della loro carica e sono rieleggibili.....

17.3 Il Consiglio di Amministrazione viene nominato dall'Assemblea, sulla base di liste presentate dagli azionisti e dal Consiglio di Amministrazione, nelle quali i candidati dovranno essere elencati mediante un numero progressivo.....

.....Le liste dovranno essere depositate presso la sede sociale, anche tramite un mezzo di comunicazione a distanza secondo le modalità indicate nell'avviso di convocazione, entro il venticinquesimo giorno precedente la data dell'Assemblea, in unica o in prima convocazione, chiamata a deliberare sulla nomina dei componenti del Consiglio di Amministrazione, e messe a disposizione del pubblico, con le modalità previste dalla legge e dalla Consob con proprio regolamento almeno ventuno giorni prima di quello fissato per l'Assemblea in unica o prima convocazione. Ogni azionista potrà presentare o concorrere alla presentazione di e votare una sola lista. I soggetti che lo controllano, le società da essi controllate e quelle sottoposte a comune controllo non possono presentare né concorrere alla presentazione di altre liste né votarle, nemmeno per interposta persona o per il tramite di so-

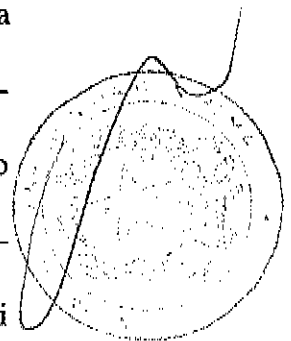

cietà fiduciarie, intendendosi per controllate le società di cui all'art. 93 del decreto legislativo 24 febbraio 1998, n. 58. Ogni candidato potrà presentarsi in una sola lista a pena di ineleggibilità. Avranno diritto di presentare le liste soltanto gli azionisti che da soli o insieme ad altri azionisti rappresentano almeno l'1% del capitale sociale o la diversa misura stabilita dalla Consob con proprio regolamento. La titolarità della quota minima necessaria alla presentazione delle liste è determinata avendo riguardo alle azioni che risultano registrate a favore del socio nel giorno in cui le liste sono depositate presso la Società. La relativa certificazione può essere prodotta anche successivamente al deposito purché entro il termine previsto per la pubblicazione delle liste da parte della Società.....

.....Almeno un Amministratore, se il Consiglio è composto da un numero di membri non superiore a cinque, ovvero almeno tre Amministratori, se il Consiglio è composto da un numero di membri superiore a cinque, devono possedere i requisiti di indipendenza stabiliti per i sindaci di società quotate. Nelle liste sono espressamente individuati i candidati in possesso dei citati requisiti di indipendenza.....

.....Tutti i candidati debbono possedere altresì i requisiti di onorabilità prescritti dalla normativa vigente.....

.....Ai sensi della normativa vigente in materia di equilibrio tra i generi, almeno due quinti del Consiglio è costituito da amministratori del genere meno rappresentato, con arrotondamento all'intero superiore, salvo il caso in cui il numero dei componenti del Consiglio sia pari a tre, nel qual caso l'arrotondamento è all'intero inferiore.....

.....Le liste che presentano un numero di candidati pari o superiore a tre de-



vono includere candidati di genere diverso. Le liste che concorrono per la nomina della maggioranza dei componenti del Consiglio, composte da più di tre candidati, devono riservare una quota dei due quinti al genere meno rappresentato, con arrotondamento all'intero superiore.....

....Unitamente al deposito di ciascuna lista, a pena di inammissibilità della medesima, dovranno depositarsi il curriculum professionale di ogni candidato e le dichiarazioni con le quali i medesimi accettano la propria candidatura e attestano, sotto la propria responsabilità, l'inesistenza di cause di ineleggibilità e di incompatibilità, nonché il possesso dei citati requisiti di onorabilità ed eventuale indipendenza.....

....Gli Amministratori nominati devono comunicare alla Società l'eventuale perdita dei citati requisiti di indipendenza e onorabilità nonché la sopravvenienza di cause di ineleggibilità o incompatibilità.....

....Il Consiglio valuta periodicamente l'indipendenza e l'onorabilità degli Amministratori nonché l'inesistenza di cause di ineleggibilità e incompatibilità. Nel caso in cui in capo ad un Amministratore non sussistano o vengano meno i requisiti di indipendenza o di onorabilità dichiarati e normativamente prescritti ovvero sussistano cause di ineleggibilità o incompatibilità, il Consiglio dichiara la decadenza dell'Amministratore e provvede per la sua sostituzione ovvero lo invita a far cessare la causa di incompatibilità entro un termine prestabilito, pena la decadenza dalla carica.....

....Alla elezione degli Amministratori si procederà come segue:.....

a) dalla lista che avrà ottenuto la maggioranza dei voti espressi dagli azionisti saranno tratti nell'ordine progressivo con il quale sono elencati nella lista stessa i sette decimi degli Amministratori da eleggere con arrotonda-

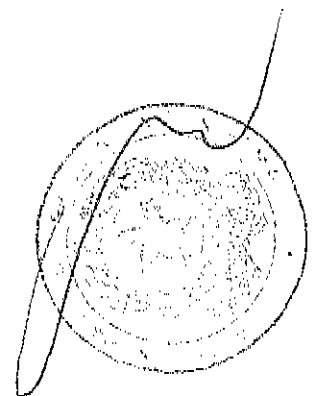

mento, in caso di numero decimale all'intero inferiore;.....

b) i restanti Amministratori saranno tratti dalle altre liste che non siano collegate in alcun modo, neppure indirettamente, con i soci che hanno presentato o votato la lista risultata prima per numero di voti; a tal fine, i voti ottenuti dalle liste stesse saranno divisi successivamente per uno o due o tre secondo il numero progressivo degli Amministratori da eleggere. I quozienti così ottenuti saranno assegnati progressivamente ai candidati di ciascuna di tali liste, secondo l'ordine dalle stesse rispettivamente previsto. I quozienti così attribuiti ai candidati delle varie liste verranno disposti in unica graduatoria decrescente.....

.....Risulteranno eletti coloro che avranno ottenuto i quozienti più elevati. Nel caso in cui più candidati abbiano ottenuto lo stesso quoziente, risulterà eletto il candidato della lista che non abbia ancora eletto alcun Amministratore o che abbia eletto il minor numero di Amministratori. Nel caso in cui nessuna di tali liste abbia ancora eletto un Amministratore ovvero tutte abbiano eletto lo stesso numero di Amministratori, nell'ambito di tali liste risulterà eletto il candidato di quella che abbia ottenuto il maggior numero di voti. In caso di parità di voti di lista e sempre a parità di quoziente, si procederà a nuova votazione da parte dell'intera Assemblea risultando eletto il candidato che ottenga la maggioranza semplice dei voti;.....

c) qualora, a seguito dell'applicazione della procedura sopra descritta, non risultasse nominato il numero minimo di Amministratori indipendenti statutariamente prescritto, viene calcolato il quoziente di voti da attribuire a ciascun candidato tratto dalle liste, dividendo il numero di voti ottenuti da ciascuna lista per il numero d'ordine di ciascuno dei detti candidati; i candi-

dati non in possesso dei requisiti di indipendenza con i quozienti più bassi tra i candidati tratti da tutte le liste sono sostituiti, a partire dall'ultimo, dai candidati indipendenti eventualmente indicati nella stessa lista del candidato sostituito (seguendo l'ordine nel quale sono indicati), altrimenti da persone, in possesso dei requisiti di indipendenza, nominate secondo la procedura di cui alla lettera d). Nel caso in cui candidati di diverse liste abbiano ottenuto lo stesso quoziente, verrà sostituito il candidato della lista dalla quale è tratto il maggior numero di Amministratori ovvero, in subordine, il candidato tratto dalla lista che ha ottenuto il minor numero di voti ovvero, in caso di parità di voti, il candidato che ottenga meno voti da parte dell'Assemblea in un'apposita votazione;.....

c-bis) qualora l'applicazione della procedura di cui alle lettere a) e b) non consenta il rispetto della normativa sull'equilibrio tra i generi, viene calcolato il quoziente di voti da attribuire a ciascun candidato tratto dalle liste, dividendo il numero di voti ottenuti da ciascuna lista per il numero d'ordine di ciascuno dei detti candidati; il candidato del genere più rappresentato con il quoziente più basso tra i candidati tratti da tutte le liste è sostituito, fermo il rispetto del numero minimo di Amministratori indipendenti, dall'appartenente al genere meno rappresentato eventualmente indicato (con il numero d'ordine successivo più alto) nella stessa lista del candidato sostituito, altrimenti dalla persona nominata secondo la procedura di cui alla lettera d). Nel caso in cui candidati di diverse liste abbiano ottenuto lo stesso quoziente minimo, verrà sostituito il candidato della lista dalla quale è tratto il maggior numero di Amministratori ovvero, in subordine, il candidato tratto dalla lista che abbia ottenuto il minor numero di voti ovvero, in caso di parità

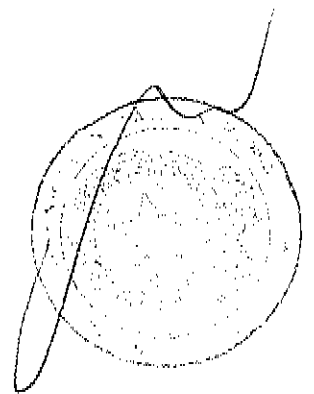

di voti, il candidato che ottenga meno voti da parte dell'Assemblea in un'ap-  
 posita votazione;.....

d) per la nomina di Amministratori, per qualsiasi ragione non nominati  
 ai sensi dei procedimenti sopra previsti, l'Assemblea delibera con le mag-  
 gioranze di legge, in modo tale da assicurare comunque che la composizio-  
 ne del Consiglio di Amministrazione sia conforme alla legge e allo statuto...  
 ....La procedura del voto di lista si applica solo in caso di rinnovo dell'inte-  
 ro Consiglio di Amministrazione.....

17.4 L'Assemblea, anche nel corso del mandato, può variare il numero dei  
 componenti il Consiglio di Amministrazione, sempre entro il limite di cui al  
 primo comma del presente articolo, provvedendo alle relative nomine. Gli  
 Amministratori così eletti scadranno con quelli in carica.....

17.5 Se nel corso dell'esercizio vengono a mancare uno o più Amministra-  
 tori, si provvede ai sensi dell'art. 2386 del Codice Civile. In ogni caso deve  
 essere assicurato il rispetto del numero minimo di amministratori indipen-  
 denti e della normativa vigente in materia di equilibrio tra i generi.....

.....Se viene meno la maggioranza degli Amministratori, si intenderà dimis-  
 sionario l'intero Consiglio e l'Assemblea dovrà essere convocata senza in-  
 dugio dal Consiglio di Amministrazione per la ricostituzione dello stesso.....

17.6 Il Consiglio può istituire al proprio interno Comitati cui attribuire fun-  
 zioni consultive e propositive su specifiche materie.....

## **Articolo 18**.....

18.1 Se l'Assemblea non vi ha provveduto, il Consiglio nomina fra i suoi  
 membri il Presidente.....

18.2 Il Consiglio, su proposta del Presidente, nomina un segretario, anche

estraneo alla Società.....

**Articolo 19**.....

19.1 Il Consiglio si raduna nel luogo indicato nell'avviso di convocazione tutte le volte che lo giudichi necessario il Presidente o in sua assenza o impedimento l'Amministratore Delegato, o quando ne sia fatta richiesta scritta dalla maggioranza dei suoi componenti. Il Consiglio può essere altresì convocato nei modi previsti dall'art. 28.4 del presente statuto. Il Consiglio può radunarsi per video o teleconferenza, a condizione che tutti i partecipanti possano essere identificati e sia loro consentito di seguire la discussione e di intervenire in tempo reale alla trattazione degli argomenti affrontati. L'adunanza si considera tenuta nel luogo in cui si trovano il Presidente e il segretario.....

19.2 Di regola la convocazione è fatta almeno cinque giorni prima di quello fissato per la riunione. Nei casi di urgenza il termine può essere più breve. Il Consiglio di Amministrazione delibera le modalità di convocazione delle proprie riunioni.....

19.3 Il Consiglio di Amministrazione deve essere altresì convocato quando ne è fatta richiesta da almeno due consiglieri o da uno se il Consiglio è composto da tre membri per deliberare su uno specifico argomento da essi ritenuto di particolare rilievo, attinente alla gestione, argomento da indicare nella richiesta stessa.....

**Articolo 20**.....

20.1 Le riunioni del Consiglio sono presiedute dal Presidente o, in sua assenza, dal consigliere più anziano di età.....

**Articolo 21**.....

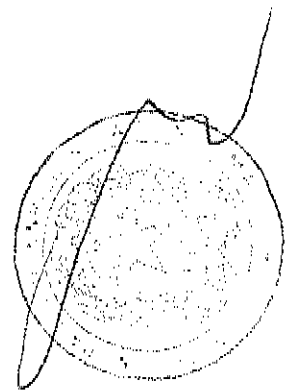

21.1 Per la validità delle riunioni del Consiglio è necessaria la presenza della maggioranza degli amministratori in carica.....

21.2 Le deliberazioni sono approvate con il voto favorevole della maggioranza degli amministratori presenti; in caso di parità prevale il voto di chi presiede.....

#### **Articolo 22**.....

22.1 Le deliberazioni del Consiglio di Amministrazione risultano da processi verbali che, trascritti su apposito libro tenuto a norma di legge, vengono firmati dal Presidente della seduta e dal segretario.....

22.2 Le copie dei verbali fanno piena fede se sottoscritte dal Presidente o da chi ne fa le veci e controfirmate dal segretario.....

#### **Articolo 23**.....

23.1 Il Consiglio di Amministrazione è investito dei più ampi poteri per l'amministrazione ordinaria e straordinaria della Società e, in particolare, ha facoltà di compiere tutti gli atti che ritenga opportuni per l'attuazione e il raggiungimento dell'oggetto sociale, esclusi soltanto gli atti che la legge o il presente statuto riservano all'Assemblea degli azionisti.....

23.2 Il Consiglio di Amministrazione delibera sulle seguenti materie:.....

\* fusione per incorporazione e scissione proporzionale di società le cui azioni o quote siano possedute dalla Società almeno nella misura del 90% del loro capitale sociale;.....

\* istituzione e soppressione di sedi secondarie;.....

\* adeguamento dello statuto alle disposizioni normative.....

23.3 Il Consiglio di Amministrazione e l'Amministratore Delegato riferiscono tempestivamente al Collegio Sindacale, con periodicità almeno trime-

strale e comunque in occasione delle riunioni del Consiglio stesso, sull'attività svolta e sulle operazioni di maggior rilievo economico, finanziario e patrimoniale effettuate dalla Società e dalle società controllate; in particolare riferiscono sulle operazioni nelle quali essi abbiano un interesse, per conto proprio o di terzi.....

#### **Articolo 24**.....

24.1 Il Consiglio di Amministrazione delega proprie competenze ad uno dei suoi componenti nel rispetto dei limiti di cui all'art. 2381 del Codice Civile; il Consiglio può inoltre attribuire al Presidente deleghe per l'individuazione e la promozione di progetti integrati ed accordi internazionali di rilevanza strategica. Il Consiglio di Amministrazione può in ogni momento revocare le deleghe conferite, procedendo, in caso di revoca delle deleghe conferite all'Amministratore Delegato, alla contestuale nomina di un altro Amministratore Delegato. Il Consiglio, su proposta del Presidente, d'intesa con l'Amministratore Delegato, può conferire deleghe per singoli atti o categorie di atti anche ad altri membri del Consiglio di Amministrazione. Rientra nei poteri del Presidente e dell'Amministratore Delegato, nei limiti delle competenze ad essi attribuite, conferire deleghe e poteri di rappresentanza della Società per singoli atti o categorie di atti a dipendenti della Società ed anche a terzi.....

.....Il Consiglio può altresì nominare uno o più Direttori Generali definendone i relativi poteri, su proposta dell'Amministratore Delegato, d'intesa col Presidente, previo accertamento del possesso dei requisiti di onorabilità normativamente prescritti. Il Consiglio valuta periodicamente l'onorabilità dei Direttori Generali. Il difetto dei requisiti determina la decadenza dalla

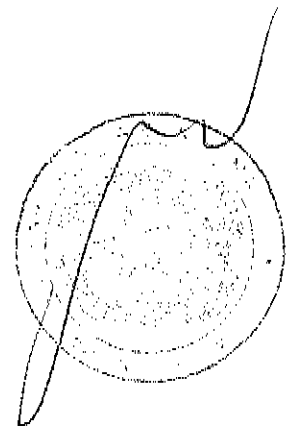

carica.....

....Il Consiglio di Amministrazione, su proposta dell'Amministratore Delegato, d'intesa col Presidente, previo parere favorevole del Collegio Sindacale, nomina il Dirigente preposto alla redazione dei documenti contabili societari.....

....Il Dirigente preposto alla redazione dei documenti contabili societari deve essere scelto tra persone che abbiano svolto per almeno un triennio:.....

a) attività di amministrazione o di controllo ovvero di direzione presso società quotate in mercati regolamentati italiani o di altri stati dell'Unione Europea ovvero degli altri Paesi aderenti all'OCSE, che abbiano un capitale sociale non inferiore a due milioni di euro, ovvero.....

b) attività di controllo legale dei conti presso le società indicate nella lettera a), ovvero.....

c) attività professionali o di insegnamento universitario di ruolo in materie finanziarie o contabili, ovvero.....

d) funzioni dirigenziali presso enti pubblici o privati con competenze nel settore finanziario, contabile o del controllo.....

....Il Consiglio di Amministrazione vigila affinché il dirigente preposto alla redazione dei documenti contabili societari disponga di adeguati poteri e mezzi per l'esercizio dei compiti a lui attribuiti nonché sul rispetto effettivo delle procedure amministrative e contabili.....

**Articolo 25**.....

25.1 La rappresentanza della Società di fronte a qualunque autorità giudiziaria o amministrativa e di fronte ai terzi, nonché la firma sociale, spettano sia al Presidente sia all'Amministratore Delegato.....



**Articolo 26**.....

26.1 Al Presidente e ai membri del Consiglio di Amministrazione spetta un compenso da determinarsi dall'Assemblea ordinaria. Tale deliberazione, una volta presa, sarà valida anche per gli esercizi successivi fino a diversa determinazione dell'Assemblea.....

**Articolo 27**.....

27.1 Il Presidente:.....

a) ha poteri di rappresentanza della Società ai sensi dell'art. 25.1;.....

b) presiede l'Assemblea ai sensi dell'art. 15.1;.....

c) convoca e presiede il Consiglio di Amministrazione ai sensi degli artt. 19.1; 20.1;.....

d) verifica l'attuazione delle deliberazioni del Consiglio;.....

e) esercita le attribuzioni delegate dal Consiglio ai sensi dell'art. 24.1.....

**Titolo VI - Collegio Sindacale**.....

**Articolo 28**.....

28.1 Il Collegio Sindacale è costituito da cinque sindaci effettivi e due supplenti scelti tra coloro che siano in possesso dei requisiti di professionalità e onorabilità indicati nel decreto del 30 marzo 2000, n. 162 del Ministero della giustizia.....

....Ai fini del suddetto decreto le materie strettamente attinenti all'attività della Società sono: diritto commerciale, economia aziendale e finanza aziendale.....

....Agli stessi fini i settori strettamente attinenti all'attività della Società sono il settore ingegneristico e quello geologico.....

....I Sindaci possono assumere incarichi di componente di organi di ammi-

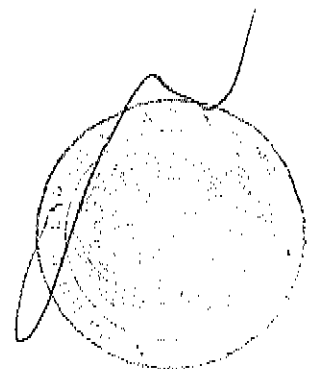

nistrazione e controllo in altre società nei limiti fissati dalla Consob con proprio regolamento.....

28.2 Il Collegio Sindacale è nominato dall'Assemblea, sulla base di liste presentate dagli azionisti nelle quali i candidati sono elencati mediante un numero progressivo e in numero non superiore ai componenti dell'organo da eleggere.....

.....Per la presentazione, il deposito e la pubblicazione delle liste si applicano le procedure dell'art. 17.3 nonché le disposizioni emanate dalla Consob con proprio regolamento.....

.....Ai sensi della normativa vigente in materia di equilibrio tra i generi, due sindaci effettivi appartengono al genere meno rappresentato.....

.....Le liste si articolano in due sezioni: la prima riguarda i candidati alla carica di sindaco effettivo, la seconda riguarda i candidati alla carica di sindaco supplente. Almeno il primo dei candidati di ciascuna sezione deve essere iscritto nel registro dei revisori legali dei conti e aver esercitato l'attività di revisione legale dei conti per un periodo non inferiore a tre anni.....

.....Le liste che, considerando entrambe le sezioni, presentano un numero di candidati pari o superiore a tre devono includere, nella sezione dei sindaci effettivi, candidati di genere diverso, secondo quanto specificato nell'avviso di convocazione dell'Assemblea, ai fini del rispetto della normativa vigente in materia di equilibrio tra i generi. Qualora la sezione dei sindaci supplenti di dette liste indichi due candidati, essi devono appartenere a generi diversi.

.....Dalla lista che avrà ottenuto la maggioranza dei voti saranno tratti tre sindaci effettivi e un sindaco supplente. Gli altri due sindaci effettivi e l'altro sindaco supplente sono nominati con le modalità previste dall'art. 17.3

lettera b), da applicare distintamente a ciascuna delle sezioni in cui le altre liste sono articolate.....

....L'assemblea nomina Presidente del Collegio Sindacale uno dei Sindaci effettivi eletti con le modalità previste dall'art. 17.3 lettera b).....

....Qualora l'applicazione della procedura di cui sopra non consenta, per i sindaci effettivi, il rispetto della normativa sull'equilibrio tra i generi, viene calcolato il quoziente di voti da attribuire a ciascun candidato tratto dalle sezioni dei sindaci effettivi delle diverse liste, dividendo il numero di voti ottenuti da ciascuna lista per il numero d'ordine di ciascuno dei detti candidati; il candidato del genere più rappresentato con il quoziente più basso tra i candidati tratti da tutte le liste è sostituito dall'appartenente al genere meno rappresentato eventualmente indicato, con il numero d'ordine successivo più alto, nella stessa sezione dei sindaci effettivi della lista del candidato sostituito, ovvero, in subordine, nella sezione dei sindaci supplenti della stessa lista del candidato sostituito (il quale in tal caso subentra nella posizione del candidato supplente che sostituisce), altrimenti, se ciò non consente il rispetto della normativa sull'equilibrio tra i generi, è sostituito dalla persona nominata dall'Assemblea con le maggioranze di legge, in modo tale da assicurare una composizione del Collegio Sindacale conforme alla legge e allo statuto. Nel caso in cui candidati di diverse liste abbiano ottenuto lo stesso quoziente, verrà sostituito il candidato della lista dalla quale è tratto il maggior numero di Sindaci ovvero, in subordine, il candidato tratto dalla lista che ha ottenuto meno voti ovvero, in caso di parità di voti, il candidato che ottenga meno voti da parte dell'Assemblea in un'apposita votazione.....

....Per la nomina di Sindaci, per qualsiasi ragione, non nominati secondo le

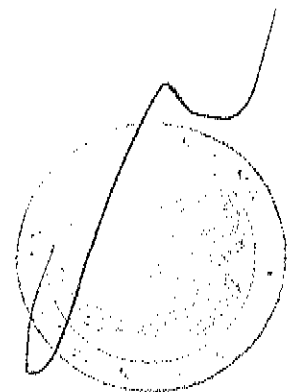

procedure sopra previste, l'Assemblea delibera con le maggioranze di legge, in modo tale da assicurare una composizione del Collegio Sindacale conforme alla legge e allo statuto.....

....La procedura del voto di lista si applica solo in caso di rinnovo dell'intero Collegio Sindacale.....

....In caso di sostituzione di un sindaco tratto dalla lista che ha ottenuto la maggioranza dei voti subentra il sindaco supplente tratto dalla stessa lista; in caso di sostituzione di un sindaco tratto dalle altre liste subentra il sindaco supplente tratto da tali liste. Se la sostituzione non consente il rispetto della normativa sull'equilibrio tra i generi, l'Assemblea deve essere convocata al più presto per assicurare il rispetto di detta normativa.....

28.3 I sindaci uscenti sono rieleggibili.....

28.4 Il Collegio Sindacale può, previa comunicazione al Presidente del Consiglio di Amministrazione, convocare l'Assemblea e il Consiglio di Amministrazione. Il potere di convocazione del Consiglio di Amministrazione può essere esercitato individualmente da ciascun membro del Collegio; quello di convocazione dell'assemblea da almeno due membri del Collegio.....

.....Il Collegio può radunarsi per video o teleconferenza, a condizione che tutti i partecipanti possano essere identificati e sia loro consentito di seguire la discussione e di intervenire in tempo reale alla trattazione degli argomenti affrontati. L'adunanza si considera tenuta nel luogo in cui si trovano il Presidente e il segretario.....

## .....Titolo VII - Bilancio e Utili.....

### Articolo 29.....

29.1 L'esercizio sociale si chiude al 31 dicembre di ogni anno.....

29.2 Alla fine di ogni esercizio il Consiglio provvede, in conformità alle prescrizioni di legge, alla formazione del bilancio sociale.....

29.3 Il Consiglio di Amministrazione potrà, durante il corso dell'esercizio, distribuire agli azionisti acconti sul dividendo.....

**Articolo 30**.....

30.1 I dividendi non riscossi entro il quinquennio dal giorno in cui siano diventati esigibili saranno prescritti a favore della Società con diretta loro appostazione a riserva.....

**Titolo VIII - Scioglimento e Liquidazione della Società**.....

**Articolo 31**.....

31.1 In caso di scioglimento della Società, l'Assemblea determinerà le modalità della liquidazione e nominerà uno o più liquidatori fissandone i poteri e i compensi.....

**Titolo IX - Disposizioni generali**.....

**Articolo 32**.....

32.1 Per quanto non espressamente disposto nel presente statuto, valgono le norme del Codice Civile e delle leggi speciali in materia.....

32.2 Ai sensi dell'art. 3, comma 2, del decreto-legge 31 maggio 1994 n.

332, convertito con modificazioni dalla legge 30 luglio 1994 n. 474, alla partecipazione al capitale della Società detenuta dal Ministero dell'economia e delle finanze, da Enti pubblici o da soggetti da questi controllati non si applicano le disposizioni di cui all'art. 6.1, paragrafo 6, del presente statuto.....

**Articolo 33**.....

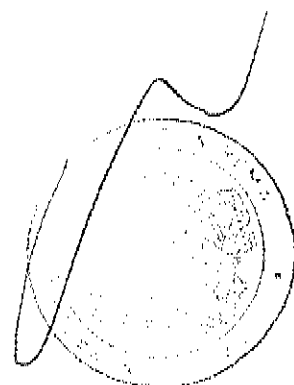



ALLEGATO "Z"  
ROGITO 23955

84573/2172

*ASSEMBLEA DEGLI AZIONISTI ENI SPA*  
*Roma, mercoledì 13 maggio 2020*

**Contributo al dibattito assembleare dell'azionista Elman Rosania**  
(insieme agli altri 4 azionisti proponenti l'azione di responsabilità nei confronti dei vertici di Eni spa)  
al punto n.1 dell'ordine del giorno «*Bilancio di esercizio al 31 dicembre 2019*»

L'azionista chiede la lettura in assemblea di questo contributo scritto da parte dall'esponente dello studio legale Trevisan & Associati, quale delegato "obbligatorio" imposto dai vertici e dall'alta dirigenza di Eni spa che, tra le diverse soluzioni previste dall'articolo 106 del D.L. n.18/2020 (emergenza epidemiologica da covid-19), hanno scelto quella residuale ed estrema (comma 4 del citato articolo 106) e chiede altresì che lo stesso contributo sia allegato al verbale assembleare con i seguenti documenti che ne sono parte integrante:

- 1) analisi chimiche del 22 maggio 2017 delle acque di falda del Comune di Viggiano;
- 2) analisi chimiche del 22 maggio 2017 delle acque del fiume Agri;
- 3) analisi chimiche del 22 maggio 2017 delle dell'invaso del Pertusillo .

\* \* \* \* \*

L'azionista di Eni spa (di seguito "Eni") Elman Rosania, insieme agli altri 4 azionisti Associazione Liberiamo la Basilicata, Comitato Aria Pulita Basilicata Onlus, F. Saverio Telesca, Alfredo Sonnessa, tutti proponenti l'azione sociale di responsabilità nei confronti degli amministratori e degli alti dirigenti di Eni, in via preliminare eccepisce l'illegittimità della votazione dell'azione di responsabilità per non essere stati modificati i moduli di votazione come richiesto via pec il 5 maggio 2020 e per non essere stato tradotto il testo della loro proposta nella lingua inglese, atteso l'ampio azionariato estero presente in Eni.

Subordinatamente insiste nell'approvazione della detta proposta e al riguardo deduce quanto di seguito riportato avverso le "infondate" osservazioni dei vertici e dell'alta dirigenza societaria posti sul sito [www.eni.com](http://www.eni.com).

Sono del tutto infondate le difese opposte dai vertici e dall'alta dirigenza Eni sulla assenza di pericolosità nelle acque di strato e di ciclo produttivo del Centro oli Val D'Agri – COVA, come dedotto alla pagina 3 lett.F della nota di risposta di Eni alla relazione della "Proposta di azione di responsabilità nei confronti degli amministratori e degli alti dirigenti di



*Eni S.p.A.*” depositata per l’assemblea odierna dai richiamati azionisti Associazione Liberiamo la Basilicata e Comitato Aria Pulita Basilicata Onlus, unitamente agli azionisti individuali Saverio Telesca, Elman Rosania, Alfredo Sonnessa.

Infatti i noti esperti Mauro Sanna (chimico), Ivo Pavan (chimico) e Cesare Carocci (geologo) hanno affermato all’udienza del 28 novembre 2019 innanzi al Tribunale Penale di Potenza nel 1° processo cd. “Petrogate”, che i rifiuti del processo di lavorazione del COVA e le acque di strato contengono sostanze pericolose e per di più miscelate, tra cui ammine e glicole, in violazione dell’articolo 187 del Decreto Legislativo n.152/3.4.2006 cd. Codice dell’Ambiente.

Al riguardo va precisato che l’Autorizzazione Integrata Ambientale c.d. AIA rilasciata dalla Regione Basilicata per le attività del COVA non conteneva alcuna classificazione dei rifiuti prodotti all’interno, tant’è che solo dopo il sequestro disposto della magistratura penale di Potenza in data 29 marzo 2016 sulle vasche dei reflui venivano apportate le modifiche opportune per evitare la miscelazione dei rifiuti (incluse ammine e glicole), condizione indispensabile per la revoca del menzionato sequestro.

E una volta intervenuto il dissequestro le autobotti che trasportavano i reflui dal COVA ai diversi centri di smaltimento italiani (ubicati a Gioia Tauro, Lamezia Terme, Ravenna, Agrigento, Taranto, Benevento, Pisticci) dovevano uscire dal COVA con il codice del Catalogo Europeo dei Rifiuti cd. CER riferito a rifiuti pericolosi e di conseguenza dall’alto costo di smaltimento.

Inoltre una parte significativa di rifiuti pericolosi prodotta dal COVA di Viggiano veniva smaltita e reiniettata dentro il pozzo di Costa Molina 2 nel Comune di Montemurro (provincia di Potenza), in base alle prescrizioni - assai generiche - della richiamata AIA della Regione Basilicata.



Senza tralasciare che il NOE (Nucleo Operativo Ecologico) dei Carabinieri della Legione Basilicata ha accertato nei reflui provenienti dal COVA e smaltiti presso l'impianto di Tecnoparco Valbasento la presenza di radionuclidi di tipo alfa e beta, oltre alle ammine e glicole.

Sono poi infondate anche le affermazioni dei vertici e dall'alta dirigenza Eni circa l'imprevedibilità delle perdite di greggio dai mega serbatoi del COVA, come si legge alla pagina 4 lett.G della risposta di Eni alla proposta di azione di responsabilità *de qua*.

Infatti la stessa Regione Basilicata ha contestato sin dal 2010 all'Eni la presenza di buchi all'interno dei mega serbatoi e lo stesso ingegnere Gianluca Griffa, responsabile della sicurezza del COVA inviava nell'estate del 2013 (poco prima del suo decesso avvenuto l'8 agosto 2013) una lettera ai Carabinieri di Viggiano e agli Ispettori della Polizia Mineraria (UNMIG) del Ministero dello Sviluppo Economico che è stata acquisita agli atti del secondo processo penale, quello di "disastro ambientale" accertato nel 2017.

E il citato ingegnere Griffa segnalava in questa missiva:

- che le ingenti fuoriuscite di greggio dalle vasche erano iniziate sin dal 2012;
- che vi era stato un incontro nel febbraio del 2013 tra lui e gli alti dirigenti dell'Eni nel COVA che gli avrebbero ordinato di non dare notizia all'esterno dell'accaduto;
- che egli era molto preoccupato dei livelli di eccessiva corrosione nei serbatoi dai quali sono poi avvenute le copiose perdite accertate nel 2017;
- che egli era altresì convinto che se fosse emerso il problema all'esterno sarebbe stato considerato l'unico responsabile dell'incidente;
- che, pur essendo riuscito in qualche occasione ad imporre ai tecnici di ridurre il volume del greggio depositato nei mega serbatoi e di conseguenza la portata dell'impianto, durante la sua assenza

l'impianto veniva ripristinato alle impostazioni iniziali della massima portata;

- che per le sue posizioni assunte in Eni gli erano state imposte le ferie forzate, la rimozione dall'incarico e la convocazione nella sede centrale dell'Eni a San Donato Milanese avvenuta il 22 luglio 2013, dopo la quale furono perse le sue tracce ed egli venne ritrovato privo di vita, in circostanze non del tutto chiarite, l'8 agosto 2013 in località San Rocco di Montà d'Alba (provincia di Cuneo).

Inoltre, in merito alle **altre infondate affermazioni** dei vertici e dell'alta dirigenza di Eni, per i quali la perdita di greggio dai mega serbatoi avrebbe inciso ambientalmente nel solo perimetro industriale del COVA, senza interessare il fiume Agri e l'invaso idrico del Pertusillo, vanno effettuate talune precisazioni.

Sotto l'area industriale di Viggiano, dove è collocato il COVA, passa un tubo drenante rimasto sconosciuto fino al momento dell'accertamento dell'incidente nel 2017 e detto tubo drenante, noto agli stessi tecnici Eni, ha prodotto una diffusione del greggio disperso in località Vallone del Lupo in agro del Comune di Grumento Nova (provincia di Potenza) e di qui ha finito per interessare il Fiume Agri e l'invaso del Pertusillo.

Non a caso sono tuttora visibili ed operanti delle elettropompe sommerse anche nelle campagne di Grumento Nova per intercettare la falda inquinata ed emungerla, evitando l'ulteriore propagazione del greggio.

A tale proposito nel febbraio 2017 l'Associazione Liberiamo La Basilicata riceveva delega/incarico a campionare le acque della falda del Comune di Viggiano, del fiume Agri e dell'invaso del Pertusillo da parte degli uffici del senatore Bartolomeo Pepe, membro della Commissione Bicamerale sul ciclo dei rifiuti ed i reati ad essi connessi cd. Commissione Ecomafie.

Tutte le analisi effettuate sulle acque di falda, del fiume Agri e dell'invaso del Pertusillo dal Centro Analisi Biochimiche certificato "Accredia" (laboratorio n.0859 con sede a Rizziconi in provincia di Reggio Calabria) hanno rilevato i fuori limite e precisamente:

1. per le acque sotterranee (o di falda) nel Comune di Viggiano (rapporto di prova n. 3092/17, data prelievo 22.05.2017 in località Zona industriale di Viggiano in provincia di Potenza):

**SAR 92.710 fuori limite** (max 10, metodo 0000-00 / metodo interno), nonché Richiesta biochimica di ossigeno (B.O.D.5 a 20°C. in mg O2 /l) **80.0 fuori limite** (max 20 metodo 1035-00 / APAT CNR IRSA 5120 Man 29 - 2003), nonché Richiesta chimica di ossigeno (C.O.D. in mg O2 /l) **340.5 fuori limite** (max 100 metodo: 1040-01 / ISPRA 5135 Man 117:2014), nonché **Solfati** (come SO4 in mg/l) **687.27 fuori limite** (max 500 metodo 0000-00 / CNR-IRSA/94 Determinazione torbidimetrica), nonché **Cloruri** (in mg Cl /l) **6925.290** (max 200 metodo: 0000-00 / CNR-IRSA/94 Met. A Determinazione argentometrica con indicatore 1155), nonché **Solventi organici aromatici totali** (in mg/l) **0.030 fuori limite** (max 0.01 metodo: 0000-00 / EPA 5030C 2003 + EPA 8260C 2006) e «limitatamente ai parametri analizzati, il campione risulta non conforme alla Tabella IV dell'allegato V del D.Lgs. n.152 del 3 Aprile 2006, per quanto concerne lo scarico su suolo»;

2. per le acque del fiume Agri (rapporto di prova n.3090/17 committente Liberiamo la Basilicata, data prelievo 22.05.2017 in località contrada Ponte delle Chianche fiume Agri in Grumento Nova nella provincia di Potenza, ore 11,35 del 22.05.2017, imballaggio con 1 bottiglia sterile, 1 bottiglia in plastica, 1 bottiglia in vetro, 1 vials in vetro) i dati sono risultanti essere:

**idrocarburi totali** in mg/litro con risultato **1.310 fuori limite** (max 0.05, metodo 0000-00 / EPA 3535A 2007 + EPA 8270D 2014) e «limitatamente ai parametri analizzati, il campione risulta non conforme alla tabella I/A, allegato 2, parte III del D.Lgs.152/2006 e s.m.i.»;

3. per le acque invasate del Pertusillo (rapporto di prova n. 3091/17, data prelievo 22.05.2017 in località Pertusillo, Madonna Grumentina nel Comune di

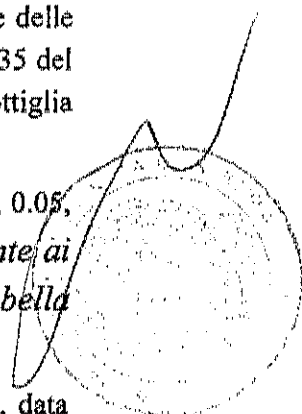

Grumento Nova in provincia di Potenza, ore 9,45 del 22.05.2017) i dati sono risultati essere:

idrocarburi totali in mg/l con risultato **0.900 fuori limite** (max 0.05, metodo 0000-00 / EPA 3535A 2007 + EPA 8270D 2014 A2711) e, *«limitatamente ai parametri analizzati, il campione risulta non conforme alla tabella 1/A, allegato 2, parte III del D.Lgs.152/2006 e s.m.i.»*.

In aggiunta va precisato che ancor prima del Fiume Agri e dell'Invaso del Pertusillo esistono ordinanze sindacali di Grumento Nova che statuiscono la chiusura immediata e il divieto di uso dell'acqua dei fontanili, anche per uso zootecnico ed agricolo: prova ne è la chiusura di fatto di aziende dell'area.

Vi sono poi nell'invaso del Pertusillo nel periodo 2010-2020 gli eventi sia dell'impressionante moria di pesci sia dei fenomeni algali da anossia, che possono essere legati non solo ad eventi di sversamenti diretti, ma soprattutto agli effetti di acidificazione dovuti all'ininterrotto ciclo continuo di emissioni solforose del Cova.

Senza tralasciare le "dimenticanze" da parte dei vertici e dell'alta dirigenza Eni e delle diverse Istituzioni pubbliche sulle ripetute richieste dei cittadini, associazioni e medici della Basilicata di normare e monitorare le pericolose emissioni di idrocarburi non metanici?

E ci si ferma qui, essendovi altri validi motivi per smentire totalmente le affermazioni fornite dai vertici e dall'alta dirigenza Eni in risposta alle premesse alle lettere H, K e M della proposta dei cinque proponenti l'odierna azione sociale di responsabilità.

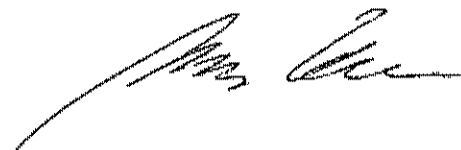



## Rapporto di Prova N. 3090/17

Rizziconi 13/06/2017

Committente:	Liberiamo la Basilicata Via Tirreno, 31 85100 Potenza (PZ)		
Numero campione:	3.090	Data inizio prove:	22/05/2017
Data ricevimento:	22/05/2017	Data termine prove:	29/05/2017
Temperatura Arrivo in °C:	5.0	Temperatura Conforme:	Sì
Categoria Merceologica:	2700 - Acque Superf. Sott., Uso Irriguo ed Altro / Surface water, groundwater and other		
Prodotto dichiarato:	Acque destinate all'estrazione di acqua potabile		
Descrizione Campione:	Acqua destinata ad uso potabile		
Etichetta Campione:	Contrada Ponte delle Chianche Fiume Agri- Grumento Nova (PZ) - Ora: 11:35 - 22/05/2017		
Descrizione Sigillo:	Nessuno		
Quantità' Campione:	5000 ml	Restituzione Campione:	No
Imballaggio:	1 - Bottiglia sterile - 1 Bottiglia in plastica - 1 Bottiglia in vetro - vials in vetro		
Procedura Campionamento:	(*) A cura del Committente		

I risultati analitici si riferiscono al campione sottoposto a prova. Il presente Documento può essere riprodotto solo per intero. La riproduzione parziale deve essere autorizzata con approvazione scritta del ns. Laboratorio.

L'accreditamento del laboratorio non costituisce approvazione del prodotto da parte dell'organismo di accreditamento. Le eventuali valutazioni riportate non fanno parte della prova accreditata Accredia. I risultati delle prove non possono essere utilizzati a fini pubblicitari.

Nell'espressione del giudizio di conformità/non conformità, non si tiene conto dell'incertezza estesa di misura.

----- PROVE CHIMICHE -----

L'incertezza estesa è calcolata con un livello di probabilità del 95%, coefficiente di copertura  $k = 2$  e gradi di libertà  $> 9$ . I risultati del presente rapporto di prova non sono corretti per il fattore di recupero, salvo espressa indicazione legata ad ogni singolo parametro.

----- PROVE MICROBIOLOGICHE -----

L'incertezza di misura si esprime come intervallo di confidenza al 95% di probabilità secondo ISO 8199:2005.

FL = Fuori Limite

U.M. = Unità di Misura

U = incertezza estesa di misura

R = recupero

§ = i microrganismi sono presenti, ma sono inferiori al valore indicato

@ = Conta stimata

(\*) - Prove non accreditate Accredia/ Campionamento non accreditato Accredia

Cod. Prova - Nome Prova - U.M.	Valore	Limite
<b>2915-00 - Conta Streptococchi fecali ed Enterococchi / Enumeration of Faecal streptococci and enterococci - in UFC/100mL</b>		
Metodo: 0000-00 / APAT CNR-IRSA 7040C Man 29 2003		
- Risultato	<b>&lt; 1</b>	Max 20 (273)
- ----- Incertezza: Limite Superiore	-	
- ----- Incertezza: Limite Inferiore	-	
<b>2920-00 - Conta dei Coliformi totali / Enumeration of Total coliforms - in UFC/100 mL</b>		
Metodo: 0000-00 / APAT CNR-IRSA 7010C Man 29 2003		
- Risultato	<b>1,1E+02 = 110,0</b>	Max 50 (273)
- ----- Incertezza: Limite Superiore	<b>1,3E+02 = 130,0</b>	
- ----- Incertezza: Limite Inferiore	<b>9,0E+01 = 90,0</b>	





## Rapporto di Prova N. 3090/17

Committente: **Liberiamo la Basilicata**

Cod. Prova - Nome Prova - U.M.	Valore	Limite
<b>2930-00 - Conta dei Coliformi fecali / Enumeration of Faecal coliforms, UFC/100 mL</b> Metodo: 0000-00 / APAT CNR-IRSA 7020B Man 29 2003		
- Risultato	<b>2,1E+01 = 21,0</b>	Max 20 (273)
- ----- Incertezza: Limite Superiore	<b>3,0E+01 = 30,0</b>	
- ----- Incertezza: Limite Inferiore	<b>1,2E+01 = 12,0</b>	
<b>2925-00(*) - Conta di Escherichia Coli - UFC/100mL</b> Metodo: 0000-00 / APAT CNR IRSA 7030F Man 29 -2003		
- Risultato	<b>1,0E+01 = 10,0</b>	
- ----- Incertezza: Limite Superiore	<b>1,8E+01 = 18,0</b>	
- ----- Incertezza: Limite Inferiore	<b>5,5E+00 = 5,5</b>	
<b>1320-00(*) - Saggio di Tossicità in Daphnia Magna - Risultato Espresso come % di individui morti/immobilizzati in 24h</b> Metodo: 1320-01 / Metodo UNI EN ISO 6341:2012	<b>5</b>	
<b>2701-00 - pH</b> Metodo: 0000-00 / APAT CNR IRSA 2060 Man 29 2003	<b>8.1</b>	[6.5; 8.5] (273)
<b>2795-01 - Conducibilità elettrica a 20°C / Electrical conductivity at 20 degrees C - in µS/cm</b> Metodo: 0000-00 / APAT CNR-IRSA 2030 Man 29 2003	<b>427</b>	Max 1000 (273)
<b>2740-00(*) - Richiesta Biochimica di Ossigeno (BOD) - in mg/l</b> Metodo: 2740-00 / D.M. MIPAF n.60 del 23/03/2000.	<b>&lt; 1,0</b>	Max 3 (273)
<b>2745-01 - Richiesta Chimica di Ossigeno (COD) - in mg/l</b> Metodo: 0000-00 / ISPRA 5135 Man 117:2014	<b>&lt; 10,00</b>	
<b>2912-01(*) - Ossigeno disciolto - tasso di saturazione in %</b> Metodo: Metodo di Winkler	<b>125.0</b>	Min 70 (273)
<b>2720-00(*) - Azoto Ammoniacale - in mg/l</b> Metodo: IRSA - CNR n. 4030	<b>0.01</b>	Max 0.05 (273)
<b>2789-00(*) - Fosfati - in mg/l</b> Metodo: 0000-00 / IRSA - APAT - 4020 Determinazioni Anioni mediante Cromatografia Ionica	<b>&lt; 0,01</b>	Max 0.4 (273)
<b>2890-00(*) - Solfati - in mg/l</b> Metodo: 0000-00 / IRSA - APAT - 4020 Determinazioni Anioni mediante Cromatografia Ionica	<b>9.9</b>	Max 250 (273)
<b>2785-00(*) - Cloruri - in mg/l</b> Metodo: 0000-00 / IRSA - APAT - 4020 Determinazioni Anioni mediante Cromatografia Ionica	<b>10.89</b>	Max 200 (273)
<b>2787-00(*) - Bromuri - in mg/l</b> Metodo: 0000-00 / IRSA - APAT - 4020 Determinazioni Anioni mediante Cromatografia Ionica	<b>&lt; 0,50</b>	
<b>2823-00(*) - Fluoruri - in mg/l</b>	<b>0.17</b>	Max 1.5 (273)





## Rapporto di Prova N. 3090/17

Committente: **Liberiamo la Basilicata**

Cod. Prova - Nome Prova - U.M.	Valore	Limite
<b>Metodo:</b> 0000-00 / IRSA - APAT - 4020 Determinazioni Anioni mediante Cromatografia Ionica		
<b>2730-00(*) - Azoto Nitroso - in mg/l</b>	<b>&lt; 0,05</b>	
<b>Metodo:</b> 0000-00 / IRSA - APAT - 4020 Determinazioni Anioni mediante Cromatografia Ionica		
<b>2725-00(*) - Azoto Nitrico - in mg/l</b>	<b>6.26</b>	Max 50 (273)
<b>Metodo:</b> 0000-00 / IRSA - APAT - 4020 Determinazioni Anioni mediante Cromatografia Ionica		
<b>2712-00(*) - Fosforo totale (come P) - in mg/l</b>	<b>0.10</b>	
<b>Metodo:</b> 0000-00 / IRSA-CNR/94 Determinazione spettrofotometrica		
<b>2738-00(*) - Tensioattivi totali - in mg/l</b>	<b>&lt; 0,05</b>	Max 0.2 (273)
<b>Metodo:</b> 0000-00 / CNR-IRSA/94 Determinazione spettrofotometrica		
<b>2801-01 - Alluminio (Al) - in mg/l</b>	<b>0.008</b>	
<b>Metodo:</b> 0000-00 / APAT CNR-IRSA 3010 Man 29 2003 + APAT CNR-IRSA 3020 Man 29 2003		
<b>2804-01 - Arsenico (As) - in mg/l</b>	<b>&lt; 0,001</b>	Max 0.05 (273)
<b>Metodo:</b> 0000-00 / APAT CNR-IRSA 3010 Man 29 2003 + APAT CNR-IRSA 3020 Man 29 2003		
<b>2802-01(*) - Antimonio (Sb) - in µg/l</b>	<b>&lt; 0,10</b>	
<b>Metodo:</b> 0000-00 / APAT CNR-IRSA 3010 Man 29 2003 + APAT CNR-IRSA 3020 Man 29 2003		
<b>2797-01 - Bario (Ba) - in mg/l</b>	<b>0.020</b>	Max 0.1 (273)
<b>Metodo:</b> 0000-00 / APAT CNR-IRSA 3010 Man 29 2003 + APAT CNR-IRSA 3020 Man 29 2003		
<b>2805-01 - Berillio (Be) - in mg/l</b>	<b>&lt; 0,0001</b>	
<b>Metodo:</b> 0000-00 / APAT CNR-IRSA 3010 Man 29 2003 + APAT CNR-IRSA 3020 Man 29 2003		
<b>2798-01 - Boro (B) - in mg/l</b>	<b>0.032</b>	Max 1 (273)
<b>Metodo:</b> 0000-00 / APAT CNR-IRSA 3010 Man 29 2003 + APAT CNR-IRSA 3020 Man 29 2003		
<b>2807-01 - Cadmio (Cd) - in mg/l</b>	<b>&lt; 0,0001</b>	Max 0.005 (273)
<b>Metodo:</b> 0000-00 / APAT CNR-IRSA 3010 Man 29 2003 + APAT CNR-IRSA 3020 Man 29 2003		
<b>2808-01 - Cobalto (Co) - in mg/l</b>	<b>&lt; 0,001</b>	
<b>Metodo:</b> 0000-00 / APAT CNR-IRSA 3010 Man 29 2003 + APAT CNR-IRSA 3020 Man 29 2003		
<b>2809-01 - Cromo (Cr) - in mg/l</b>	<b>&lt; 0,001</b>	Max 0.05 (273)
<b>Metodo:</b> 0000-00 / APAT CNR-IRSA 3010 Man 29 2003 + APAT CNR-IRSA 3020 Man 29 2003		
<b>2810-01 - Ferro (Fe) - in mg/l</b>	<b>0.007</b>	Max 0.3 (273)
<b>Metodo:</b> 0000-00 / APAT CNR-IRSA 3010 Man 29 2003 + APAT CNR-IRSA 3020 Man 29 2003		
<b>2811-01 - Manganese (Mn) - in mg/l</b>	<b>&lt; 0,001</b>	Max 0.05 (273)
<b>Metodo:</b> 0000-00 / APAT CNR-IRSA 3010 Man 29 2003 + APAT CNR-IRSA 3020 Man 29 2003		
<b>2799-01(*) - Molibdeno (Mo) - in mg/l</b>	<b>&lt; 0,001</b>	
<b>Metodo:</b> 0000-00 / APAT CNR-IRSA 3010 Man 29 2003 + APAT CNR-IRSA 3020 Man 29 2003		





## Rapporto di Prova N. 3090/17

Committente: **Liberiamo la Basilicata**

Cod. Prova - Nome Prova - U.M.	Valore	Limite
<b>2818-02(*) - Mercurio (Hg) - in µg/l</b> Metodo: 0000-00 / ISO 15587-2:2002+UNI EN ISO 11885:2009	<b>0.010</b>	Max 1 (273)
<b>2812-01 - Nichel (Ni) - in mg/l</b> Metodo: 0000-00 / APAT CNR-IRSA 3010 Man 29 2003 + APAT CNR-IRSA 3020 Man 29 2003	<b>&lt; 0,001</b>	
<b>2813-01 - Piombo (Pb) - in mg/l</b> Metodo: 0000-00 / APAT CNR-IRSA 3010 Man 29 2003 + APAT CNR-IRSA 3020 Man 29 2003	<b>&lt; 0,001</b>	Max 0.05 (273)
<b>2814-01 - Rame (Cu) - in mg/l</b> Metodo: 0000-00 / APAT CNR-IRSA 3010 Man 29 2003 + APAT CNR-IRSA 3020 Man 29 2003	<b>&lt; 0,001</b>	Max 0.05 (273)
<b>2815-01 - Selenio (Se) - in mg/l</b> Metodo: 0000-00 / APAT CNR-IRSA 3010 Man 29 2003 + APAT CNR-IRSA 3020 Man 29 2003	<b>&lt; 0,001</b>	Max 0.01 (273)
<b>2857-01(*) - Stagno (Sn) - in mg/l</b> Metodo: 0000-00 / APAT CNR-IRSA 3010 Man 29 2003 + APAT CNR-IRSA 3020 Man 29 2003	<b>&lt; 0,001</b>	
<b>2816-01(*) - Tallio (Tl) - in mg/l</b> Metodo: 0000-00 / APAT CNR-IRSA 3010 Man 29 2003 + APAT CNR-IRSA 3020 Man 29 2003	<b>&lt; 0,0001</b>	
<b>2858-01(*) - Tellurio (Te) - in mg/l</b> Metodo: 0000-00 / APAT CNR-IRSA 3010 Man 29 2003 + APAT CNR-IRSA 3020 Man 29 2003	<b>&lt; 0,001</b>	
<b>2906-01 - Vanadio (V) - in mg/l</b> Metodo: 0000-00 / APAT CNR-IRSA 3010 Man 29 2003 + APAT CNR-IRSA 3020 Man 29 2003	<b>&lt; 0,001</b>	
<b>2817-01 - Zinco (Zn) - in mg/l</b> Metodo: 0000-00 / APAT CNR-IRSA 3010 Man 29 2003 + APAT CNR-IRSA 3020 Man 29 2003	<b>0.004</b>	Max 2 (273)
<b>2782-00(*) - Idrocarburi leggeri C&lt;12 - in mg/L</b> Metodo: EPA 5021A 2003 + EPA 8260C 2006	<b>&lt; 0,001</b>	
<b>2783-00(*) - Idrocarburi pesanti C&gt;12 - in mg/L</b> Metodo: EPA 3546 2007 + EPA 8270D 2014	<b>1.310</b>	
<b>2711-02(*) - Idrocarburi totali - in mg/l</b> Metodo: 0000-00 / EPA 3535A 2007 + EPA 8270D 2014	<b>1.310</b>	(FL) Max 0.05 (273)
<b>A2711-01(*) - Clorometano - in µg/l</b> Metodo: 0000-00 / EPA 5030C 2003 + EPA 8260C 2006	<b>&lt; 0,01</b>	
<b>A2712-01(*) - Diclorometano - in µg/l</b> Metodo: 0000-00 / EPA 5030C 2003 + EPA 8260C 2006	<b>&lt; 0,01</b>	
<b>A2713-01(*) - Triclorometano (Cloroformio) - in µg/l</b> Metodo: 0000-00 / EPA 5030C 2003 + EPA 8260C 2006	<b>&lt; 0,01</b>	
<b>A2714-01(*) - Cloruro di Vinile - in µg/l</b>	<b>&lt; 0,01</b>	







## Rapporto di Prova N. 3090/17

Committente: **Liberiamo la Basilicata**

Cod. Prova - Nome Prova - U.M.	Valore	Limite
<b>Metodo:</b> 0000-00 / EPA 5030C 2003 + EPA 8260C 2006		
<b>A2715-01(*) - 1,2-Dicloroetano - in µg/l</b>	<b>&lt; 0,01</b>	
<b>Metodo:</b> 0000-00 / EPA 5030C 2003 + EPA 8260C 2006		
<b>A2716-01(*) - 1,1-Dicloroetilene - in µg/l</b>	<b>&lt; 0,001</b>	
<b>Metodo:</b> 0000-00 / EPA 5030C 2003 + EPA 8260C 2006		
<b>A2717-01(*) - Tricloroetilene - in µg/l</b>	<b>&lt; 0,01</b>	
<b>Metodo:</b> 0000-00 / EPA 5030C 2003 + EPA 8260C 2006		
<b>A2718-01(*) - Tetracloroetilene (PCE) - in µg/l</b>	<b>&lt; 0,01</b>	
<b>Metodo:</b> 0000-00 / EPA 5030C 2003 + EPA 8260C 2006		
<b>A2719-01(*) - Esaclorobutadiene - in µg/l</b>	<b>&lt; 0,01</b>	
<b>Metodo:</b> 0000-00 / EPA 5030C 2003 + EPA 8260C 2006		
<b>A2720-01(*) - Sommatoria Organoalogenati - in µg/l</b>	<b>&lt; 0,01</b>	
<b>Metodo:</b> 0000-00 / EPA 5030C 2003 + EPA 8260C 2006		
<b>A2702-01(*) - Benzene - in µg/l</b>	<b>&lt; 0,01</b>	
<b>Metodo:</b> 0000-00 / EPA 5030C 2003 + EPA 8260C 2006		
<b>A2703-01(*) - Etilbenzene - in µg/l</b>	<b>&lt; 0,01</b>	
<b>Metodo:</b> 0000-00 / EPA 5030C 2003 + EPA 8260C 2006		
<b>A2704-01(*) - Stirene - in µg/l</b>	<b>&lt; 0,01</b>	
<b>Metodo:</b> 0000-00 / EPA 5030C 2003 + EPA 8260C 2006		
<b>A2705-01(*) - Toluene - in µg/l</b>	<b>&lt; 0,01</b>	
<b>Metodo:</b> 0000-00 / EPA 5030C 2003 + EPA 8260C 2006		
<b>A2706-01(*) - p-xilene - in µg/l</b>	<b>&lt; 0,01</b>	
<b>Metodo:</b> 0000-00 / EPA 5030C 2003 + EPA 8260C 2006		
<b>A2707-01(*) - o-xilene - in µg/l</b>	<b>&lt; 0,01</b>	
<b>Metodo:</b> 0000-00 / EPA 5030C 2003 + EPA 8260C 2006		
<b>A2708-01(*) - m-xilene - in µg/l</b>	<b>&lt; 0,01</b>	
<b>Metodo:</b> 0000-00 / EPA 5030C 2003 + EPA 8260C 2006		
<b>A2709-01(*) - Sommatoria Etilbenzene + Stirene + Toluene + Xilene - in µg/l</b>	<b>&lt; 0,01</b>	
<b>Metodo:</b> 0000-00 / EPA 5030C 2003 + EPA 8260C 2006		
<b>A2727-01(*) - 1,1-dicloroetano - in µg/l</b>	<b>&lt; 0,01</b>	
<b>Metodo:</b> 0000-00 / EPA 5030C 2003 + EPA 8260C 2006		
<b>A2728-01(*) - 1,2-Dicloroetilene - in µg/l</b>	<b>&lt; 0,01</b>	





## Rapporto di Prova N. 3090/17

Committente: **Liberiamo la Basilicata**

Cod. Prova - Nome Prova - U.M.	Valore	Limite
<b>Metodo:</b> 0000-00 / EPA 5030C 2003 + EPA 8260C 2006		
<b>A2729-01(*) - 1,2-Dicloropropano - in µg/l</b>	<b>&lt; 0,01</b>	
<b>Metodo:</b> 0000-00 / EPA 5030C 2003 + EPA 8260C 2006		
<b>A2730-01(*) - 1,1,1-Tricloroetano - in µg/l</b>	<b>&lt; 0,01</b>	
<b>Metodo:</b> 0000-00 / EPA 5030C 2003 + EPA 8260C 2006		
<b>A2731-01(*) - 1,1,2-Tricloroetano - in µg/l</b>	<b>&lt; 0,01</b>	
<b>Metodo:</b> 0000-00 / EPA 5030C 2003 + EPA 8260C 2006		
<b>A2732-01(*) - 1,2,3-Tricloropropano - in µg/l</b>	<b>&lt; 0,0001</b>	
<b>Metodo:</b> 0000-00 / EPA 5030C 2003 + EPA 8260C 2006		
<b>A2733-01(*) - 1,1,2,2-Tetracloroetano - in µg/l</b>	<b>&lt; 0,001</b>	
<b>Metodo:</b> 0000-00 / EPA 5030C 2003 + EPA 8260C 2006		
<b>A2734-01(*) - 1,1,2,3-Tetracloroetano - in µg/l</b>	<b>&lt; 0,01</b>	
<b>Metodo:</b> 0000-00 / EPA 5030C 2003 + EPA 8260C 2006		
<b>A2735-01(*) - 2,3-Dicloropropene - in µg/l</b>	<b>&lt; 0,01</b>	
<b>Metodo:</b> 0000-00 / EPA 5030C 2003 + EPA 8260C 2006		
<b>A2736-01(*) - 1,3-Dicloropropene - in µg/l</b>	<b>&lt; 0,01</b>	
<b>Metodo:</b> 0000-00 / EPA 5030C 2003 + EPA 8260C 2006		
<b>A2737-01(*) - Tetracloruro di carbonio (Tetraclorometano) - in µg/l</b>	<b>&lt; 0,01</b>	
<b>Metodo:</b> 0000-00 / EPA 5030C 2003 + EPA 8260C 2006		
<b>A2738-01(*) - 1,3-Dicloropropano - in µg/l</b>	<b>&lt; 0,01</b>	
<b>Metodo:</b> 0000-00 / EPA 5030C 2003 + EPA 8260C 2006		
<b>A2739-01(*) - 2,2-Dicloropropano - in µg/l</b>	<b>&lt; 0,01</b>	
<b>Metodo:</b> 0000-00 / EPA 5030C 2003 + EPA 8260C 2006		
<b>A2740-01(*) - 1,1,1,2-Tetracloroetano - in µg/l</b>	<b>&lt; 0,01</b>	
<b>Metodo:</b> 0000-00 / EPA 5030C 2003 + EPA 8260C 2006		
<b>A2747-01(*) - Tribromometano (Bromoformio) - in µg/l</b>	<b>0.03</b>	
<b>Metodo:</b> 0000-00 / EPA 5030C 2003 + EPA 8260C 2006		
<b>A2748-01(*) - 1,2-Dibromoetano - in µg/l</b>	<b>&lt; 0,0001</b>	
<b>Metodo:</b> 0000-00 / EPA 5030C 2003 + EPA 8260C 2006		
<b>A2749-01(*) - Dibromoclorometano - in µg/l</b>	<b>&lt; 0,01</b>	
<b>Metodo:</b> 0000-00 / EPA 5030C 2003 + EPA 8260C 2006		
<b>A2750-01(*) - Bromodiclorometano - in µg/l</b>	<b>&lt; 0,01</b>	
<b>Metodo:</b> 0000-00 / EPA 5030C 2003 + EPA 8260C 2006		





## Rapporto di Prova N. 3090/17

Committente: **Liberiamo la Basilicata**

Cod. Prova - Nome Prova - U.M.	Valore	Limite
<b>A2757-01(*) - Acenaftene - in µg/l</b> Metodo: 0000-00 / EPA 3535A 2007 + EPA 8270D 2014	<b>&lt; 0,01</b>	Max 0.2 (273)
<b>A2758-01(*) - Acenaftilene - in µg/L</b> Metodo: 0000-00 / EPA 3535A 2007 + EPA 8270D 2014	<b>&lt; 0,001</b>	Max 0.2 (273)
<b>A2759-01(*) - Antracene - in µg/l</b> Metodo: 0000-00 / EPA 3535A 2007 + EPA 8270D 2014	<b>&lt; 0,01</b>	Max 0.2 (273)
<b>A2760-01(*) - Benzo (a) antracene - in µg/l</b> Metodo: 0000-00 / EPA 3535A 2007 + EPA 8270D 2014	<b>&lt; 0,01</b>	Max 0.2 (273)
<b>A2761-01(*) - Benzo (a) pirene - in µg/l</b> Metodo: 0000-00 / EPA 3535A 2007 + EPA 8270D 2014	<b>&lt; 0,001</b>	Max 0.2 (273)
<b>A2762-01(*) - Benzo (b) fluorantene<sup>101</sup> - in µg/l</b> Metodo: 0000-00 / EPA 3535A 2007 + EPA 8270D 2014	<b>&lt; 0,001</b>	Max 0.2 (273)
<b>A2763-01(*) - Benzo (e) pirene - in µg/l</b> Metodo: 0000-00 / EPA 3535A 2007 + EPA 8270D 2014	<b>&lt; 0,01</b>	Max 0.2 (273)
<b>A2764-01(*) - Benzo (g,h,i) perilene<sup>101</sup> - in µg/l</b> Metodo: 0000-00 / EPA 3535A 2007 + EPA 8270D 2014	<b>&lt; 0,0001</b>	Max 0.2 (273)
<b>A2765-01(*) - Benzo (k) fluorantene<sup>101</sup> - in µg/l</b> Metodo: 0000-00 / EPA 3535A 2007 + EPA 8270D 2014	<b>&lt; 0,001</b>	Max 0.2 (273)
<b>A2766-01(*) - Crisene - in µg/l</b> Metodo: 0000-00 / EPA 3535A 2007 + EPA 8270D 2014	<b>&lt; 0,01</b>	Max 0.2 (273)
<b>A2767-01(*) - Dibenzo (a,e) pirene - in µg/l</b> Metodo: 0000-00 / EPA 3535A 2007 + EPA 8270D 2014	<b>&lt; 0,01</b>	Max 0.2 (273)
<b>A2768-01(*) - Dibenz (a,h) antracene - in µg/l</b> Metodo: 0000-00 / EPA 3535A 2007 + EPA 8270D 2014	<b>&lt; 0,001</b>	Max 0.2 (273)
<b>A2769-01(*) - Dibenzo (a,h) pirene - in µg/l</b> Metodo: 0000-00 / EPA 3535A 2007 + EPA 8270D 2014	<b>&lt; 0,01</b>	Max 0.2 (273)
<b>A2770-01(*) - Dibenzo (a,i) pirene - in µg/l</b> Metodo: 0000-00 / EPA 3535A 2007 + EPA 8270D 2014	<b>&lt; 0,01</b>	Max 0.2 (273)
<b>A2771-01(*) - Dibenzo (a,l) pirene - in µg/l</b> Metodo: 0000-00 / EPA 3535A 2007 + EPA 8270D 2014	<b>&lt; 0,01</b>	Max 0.2 (273)
<b>A2772-01(*) - Phenantrene - in µg/l</b> Metodo: 0000-00 / EPA 3535A 2007 + EPA 8270D 2014	<b>&lt; 0,01</b>	Max 0.2 (273)
<b>A2773-01(*) - Fluorantene - in µg/l</b>	<b>&lt; 0,01</b>	Max 0.2 (273)





## Rapporto di Prova N. 3090/17

Committente: **Liberiamo la Basilicata**

Cod. Prova - Nome Prova - U.M.	Valore	Limite
<b>Metodo:</b> 0000-00 / EPA 3535A 2007 + EPA 8270D 2014		
<b>A2774-01(*) - Fluorene - in µg/l</b>	<b>&lt; 0,01</b>	Max 0.2 (273)
<b>Metodo:</b> 0000-00 / EPA 3535A 2007 + EPA 8270D 2014		
<b>A2775-01(*) - Indenopirene<sup>101</sup> - in µg/l</b>	<b>&lt; 0,001</b>	Max 0.2 (273)
<b>Metodo:</b> 0000-00 / EPA 3535A 2007 + EPA 8270D 2014		
<b>A2776-01(*) - Naftalene - in µg/l</b>	<b>&lt; 0,01</b>	Max 0.2 (273)
<b>Metodo:</b> 0000-00 / EPA 3535A 2007 + EPA 8270D 2014		
<b>A2777-01(*) - Perilene - in µg/l</b>	<b>&lt; 0,01</b>	Max 0.2 (273)
<b>Metodo:</b> 0000-00 / EPA 3535A 2007 + EPA 8270D 2014		
<b>A2778-01(*) - Pirene - in µg/l</b>	<b>&lt; 0,01</b>	Max 0.2 (273)
<b>Metodo:</b> 0000-00 / EPA 3535A 2007 + EPA 8270D 2014		
<b>A2779-01(*) - Sommatoria composti contrassegnati da <sup>101</sup> - in µg/l</b>	<b>&lt; 0,001</b>	Max 0.2 (273)
<b>Metodo:</b> 0000-00 / Per calcolo		
<b>A2785-01(*) - FENOLI E CLOROFENOLI</b>		
<b>Metodo:</b> .		
<b>A2786-01(*) - Fenolo - in µg/l</b>	<b>0.06</b>	Max 1 (273)
<b>Metodo:</b> 0000-00 / EPA 3535A 2007 + EPA 8270D 2014		
<b>A2787-01(*) - o-cresolo (2-metilfenolo) - in µg/l</b>	<b>&lt; 0,01</b>	Max 1 (273)
<b>Metodo:</b> 0000-00 / EPA 3535A 2007 + EPA 8270D 2014		
<b>A2788-01(*) - m-cresolo (3-metilfenolo) - µg/l</b>	<b>&lt; 0,01</b>	Max 1 (273)
<b>Metodo:</b> 0000-00 / EPA 3535A 2007 + EPA 8270D 2014		
<b>A2789-01(*) - p-cresolo (4-metilfenolo) - in µg/l</b>	<b>&lt; 0,01</b>	Max 1 (273)
<b>Metodo:</b> 0000-00 / EPA 3535A 2007 + EPA 8270D 2014		
<b>A2790-01(*) - 2-Clorofenolo - in µg/l</b>	<b>&lt; 0,01</b>	Max 1 (273)
<b>Metodo:</b> 0000-00 / EPA 3535A 2007 + EPA 8270D 2014		
<b>A2791-01(*) - Clorofenolo - in µg/l</b>	<b>&lt; 0,01</b>	Max 1 (273)
<b>Metodo:</b> 0000-00 / EPA 3535A 2007 + EPA 8270D 2014		
<b>A2792-01(*) - 2,4-Diclorofenolo - in µg/l</b>	<b>&lt; 0,01</b>	Max 1 (273)
<b>Metodo:</b> 0000-00 / EPA 3535A 2007 + EPA 8270D 2014		
<b>A2793-01(*) - 2,4,5-Triclorofenolo - in µg/l</b>	<b>&lt; 0,01</b>	Max 1 (273)
<b>Metodo:</b> 0000-00 / EPA 3535A 2007 + EPA 8270D 2014		
<b>A2794-01(*) - 2,4,6-Triclorofenolo - in µg/l</b>	<b>&lt; 0,01</b>	Max 1 (273)
<b>Metodo:</b> 0000-00 / EPA 3535A 2007 + EPA 8270D 2014		





## Rapporto di Prova N. 3090/17

Committente: **Liberiamo la Basilicata**

Cod. Prova - Nome Prova - U.M.	Valore	Limite
<b>A2795-01(*) - Pentaclorofenolo - in µg/l</b> Metodo: 0000-00 / EPA 3535A 2007 + EPA 8270D 2014	<b>&lt; 0,01</b>	Max 1 (273)
<b>A2796-01(*) - 4-Clorofenolo - in µg/l</b> Metodo: 0000-00 / EPA 3535A 2007 + EPA 8270D 2014	<b>&lt; 0,01</b>	Max 1 (273)
<b>A2797-01(*) - 3-Clorofenolo - in µg/l</b> Metodo: 0000-00 / EPA 3535A 2007 + EPA 8270D 2014	<b>&lt; 0,01</b>	Max 1 (273)
<b>A2798-01(*) - Sommatoria fenoli e clorofenoli - in µg/l</b> Metodo: 0000-00 / EPA 3535A 2007 + EPA 8270D 2014	<b>0.06</b>	Max 1 (273)
<b>A2848-01(*) - NITROBENZENI</b> Metodo: .		
<b>A2849-01(*) - Nitrobenzene - in µg/l</b> Metodo: 0000-00 / EPA 3535A 2007 + EPA 8270D 2014	<b>0.01</b>	
<b>A2850-01(*) - 1,2-Dinitrobenzene - in µg/l</b> Metodo: 0000-00 / EPA 3535A 2007 + EPA 8270D 2014	<b>&lt; 0,01</b>	
<b>A2851-01(*) - 1,3-Dinitrobenzene - in µg/l</b> Metodo: 0000-00 / EPA 3535A 2007 + EPA 8270D 2014	<b>&lt; 0,01</b>	
<b>A2852-01(*) - 1-Cloro-2-Nitrobenzene - in µg/l</b> Metodo: 0000-00 / EPA 3535A 2007 + EPA 8270D 2014	<b>&lt; 0,01</b>	
<b>A2853-01(*) - 1-Cloro-3-Nitrobenzene - in µg/l</b> Metodo: 0000-00 / EPA 3535A 2007 + EPA 8270D 2014	<b>&lt; 0,01</b>	
<b>A2854-01(*) - 1-Cloro-4-Nitrobenzene - in µg/l</b> Metodo: 0000-00 / EPA 3535A 2007 + EPA 8270D 2014	<b>&lt; 0,01</b>	
<b>A2855-01(*) - 2,5-Dicloronitrobenzene - in µg/l</b> Metodo: 0000-00 / EPA 3535A 2007 + EPA 8270D 2014	<b>&lt; 0,01</b>	
<b>A2856-01(*) - 3,4-Dicloronitrobenzene - in µg/l</b> Metodo: 0000-00 / EPA 3535A 2007 + EPA 8270D 2014	<b>&lt; 0,01</b>	
<b>A2858-01(*) - Monoclorobenzene - in µg/l</b> Metodo: 0000-00 / EPA 3535A 2007 + EPA 8270D 2014	<b>&lt; 0,01</b>	
<b>A2859-01(*) - 1,2-Diclorobenzene - in µg/l</b> Metodo: 0000-00 / EPA 3535A 2007 + EPA 8270D 2014	<b>&lt; 0,01</b>	
<b>A2860-01(*) - 1,3-Diclorobenzene - in µg/l</b> Metodo: 0000-00 / EPA 3535A 2007 + EPA 8270D 2014	<b>&lt; 0,01</b>	
<b>A2861-01(*) - 1,4-Diclorobenzene - in µg/l</b>	<b>&lt; 0,01</b>	





## Rapporto di Prova N. 3090/17

Committente: **Liberiamo la Basilicata**

Cod. Prova - Nome Prova - U.M.	Valore	Limite
<b>Metodo:</b> 0000-00 / EPA 3535A 2007 + EPA 8270D 2014		
<b>A2862-01(*) - 1,2,4-Triclorobenzene - in µg/l</b>	<b>&lt; 0,01</b>	
<b>Metodo:</b> 0000-00 / EPA 3535A 2007 + EPA 8270D 2014		
<b>A2863-01(*) - 1,2,4,5-Tetraclorobenzene - in µg/l</b>	<b>&lt; 0,01</b>	
<b>Metodo:</b> 0000-00 / EPA 3535A 2007 + EPA 8270D 2014		
<b>A2864-01(*) - Pentaclorobenzene - in µg/l</b>	<b>&lt; 0,0001</b>	
<b>Metodo:</b> 0000-00 / EPA 3535A 2007 + EPA 8270D 2014		
<b>A2865-01(*) - Esaclorobenzene - in µg/l</b>	<b>&lt; 0,01</b>	
<b>Metodo:</b> 0000-00 / EPA 3535A 2007 + EPA 8270D 2014		
<b>A2801-01(*) - AMMINE AROMATICHE</b>		
<b>Metodo:</b> .		
<b>A2802-01(*) - Anilina - in µg/l</b>	<b>&lt; 0,01</b>	
<b>Metodo:</b> 0000-00 / EPA 3535A 2007 + EPA 8270D 2014		
<b>A2803-01(*) - o-Anisidina - in µg/l</b>	<b>&lt; 0,001</b>	
<b>Metodo:</b> 0000-00 / EPA 3535A 2007 + EPA 8270D 2014		
<b>A2804-01(*) - m-Anisidina - in µg/l</b>	<b>&lt; 0,001</b>	
<b>Metodo:</b> 0000-00 / EPA 3535A 2007 + EPA 8270D 2014		
<b>A2805-01(*) - p-Anisidina - in µg/l</b>	<b>&lt; 0,001</b>	
<b>Metodo:</b> 0000-00 / EPA 3535A 2007 + EPA 8270D 2014		
<b>A2806-01(*) - Difenilammina - in µg/l</b>	<b>&lt; 0,01</b>	
<b>Metodo:</b> 0000-00 / EPA 3535A 2007 + EPA 8270D 2014		
<b>A2807-01(*) - p-Toluidina - in µg/l</b>	<b>0.01</b>	
<b>Metodo:</b> 0000-00 / EPA 3535A 2007 + EPA 8270D 2014		
<b>A2808-01(*) - o-Toluidina - in µg/l</b>	<b>&lt; 0,001</b>	
<b>Metodo:</b> 0000-00 / EPA 3535A 2007 + EPA 8270D 2014		
<b>A2809-01(*) - Sommatoria ammine aromatiche - in µg/l</b>	<b>0.010</b>	
<b>Metodo:</b> 0000-00 / EPA 3535A 2007 + EPA 8270D 2014		
<b>2008-00 - Antiparassitari - in ug/l</b>		
<b>Metodo:</b> 0000-00 / APAT CNR IRSA 5060 Man 29 2003		
- (*) Antiparassitari totali	<b>0.947</b>	Max 1 (273)
- (*) 2,4 D	<b>&lt; 0,001</b>	
- 2,4 DDD - (o Mitotane) o-p	<b>&lt; 0,001</b>	
- 4,4 DDD - p-p	<b>&lt; 0,001</b>	
- (*) 2,4 DDE - o-p	<b>&lt; 0,001</b>	
- 4,4 DDE p-p	<b>&lt; 0,001</b>	





## Rapporto di Prova N. 3090/17

Committente: **Liberiamo la Basilicata**

Cod. Prova - Nome Prova - U.M.	Valore	Limite
- 2,4 DDT - o-p	< 0,001	
- 4,4 DDT - p-p	< 0,001	
- (*) 2,4-Dichlorophenoxyacetic acid	< 0,001	
- (*) 2-Phenylphenol	< 0,001	
- (*) 3,5-Dichloroaniline	< 0,001	
- (*) 3-Idrossucarofofuran	< 0,001	
- (*) Abamectin	< 0,001	
- (*) Acephate	< 0,001	
- (*) Acequinocil	< 0,001	
- (*) Acetamiprid	< 0,001	
- (*) Acetochlor	< 0,001	
- (*) Acibenzolar S Methyl	< 0,001	
- (*) Aclonifen	< 0,001	
- (*) Acrinathrin	< 0,001	
- Alachlor	< 0,001	
- (*) Albendazole	< 0,001	
- (*) Aldicarb	< 0,001	
- (*) Aldicarb Sulfone o Aldoxicarb	< 0,001	
- (*) Aldicarb Sulfoxide	< 0,001	
- Aldrin	< 0,001	
- (*) Alletrina	< 0,001	
- (*) Ametoctradin	< 0,001	
- (*) Ametryn	< 0,001	
- (*) Aminocarb	< 0,001	
- (*) Amitraz	< 0,001	
- (*) Anilazine	< 0,001	
- (*) Asulam	< 0,001	
- (*) Atraton	< 0,001	
- Atrazine o Desethylatrazine	< 0,001	
- (*) Atrazine Desisopropyl	< 0,001	
- (*) Azaconazole	< 0,001	
- (*) Azadirachtin	< 0,001	
- (*) Azametiphos	< 0,001	
- (*) Azinphos Ethyl	< 0,001	
- (*) Azinphos Methyl	< 0,001	
- (*) Azocyclotin	< 0,001	
- (*) Azoxystrobin	< 0,001	
- (*) Barban	< 0,001	
- (*) Benalaxyl	< 0,001	
- (*) Bendiocarb	< 0,001	
- (*) Benfluralin	< 0,001	
- (*) Benfuracarb	< 0,001	
- (*) Benomyl	< 0,001	
- (*) Benoxacor	< 0,001	
- (*) Bentazone	< 0,001	
- (*) Benthiavalicarb-isopropyl	< 0,001	
- (*) Benzoximate	< 0,001	
- (*) Bifenazate	< 0,001	
- (*) Bifenox	< 0,001	





## Rapporto di Prova N. 3090/17

Committente: **Liberiamo la Basilicata**

Cod. Prova - Nome Prova - U.M.	Valore	Limite
- (*) Bifenthrin	< 0,001	
- (*) Biphenyl	< 0,001	
- (*) Bitertanol	< 0,001	
- (*) Boscalid	< 0,001	
- (*) Bromacil	< 0,001	
- (*) Bromocyclen	< 0,001	
- (*) Bromophos Ethyl	< 0,001	
- (*) Bromophos Methyl	< 0,001	
- (*) Bromopropylate	< 0,001	
- (*) Bromoxynil	< 0,001	
- (*) Bromuconazole	< 0,001	
- (*) Bupirimate (o Pirimidinol)	< 0,001	
- (*) Buprofezin	< 0,001	
- (*) Butachlor	< 0,001	
- (*) Butafenacil	< 0,001	
- (*) Butocarboxim	< 0,001	
- (*) Butoxycarboxim	< 0,001	
- (*) Buturon	< 0,001	
- (*) Cadusafos	< 0,001	
- (*) Captafol	< 0,001	
- (*) Captan	< 0,001	
- (*) Carbaryl	< 0,001	
- (*) Carbendazim	0,046	
- (*) Carbetamide	< 0,001	
- (*) Carbofuran	< 0,001	
- (*) Carbophenothion	< 0,001	
- (*) Carbophenothion-methyl	< 0,001	
- (*) Carbosulfan	< 0,001	
- (*) Carboxina	< 0,001	
- (*) Carfentrazone ethyl	< 0,001	
- (*) Chinomethionate	< 0,001	
- (*) Chlomazone	< 0,001	
- (*) Chlorantraniliprole	0,030	
- (*) Chlorbromuron	< 0,001	
- (*) Chlorbufam	< 0,001	
- (*) Chlordane (cis + trans)	< 0,001	
- (*) Chlorfenson	< 0,001	
- (*) Chlorfentezine	< 0,001	
- (*) Chlorfenvinphos	< 0,001	
- (*) Chloridazon	< 0,001	
- (*) Chlormephos	< 0,001	
- (*) Chlorobenzilate	< 0,001	
- (*) Chlorofenapyr	< 0,001	
- (*) Chlorofluazuron	< 0,001	
- (*) Chloroneb	< 0,001	
- (*) Chloropropylate	< 0,001	
- (*) Chlorpropham	< 0,001	
- Chlorpyrifos Ethyl	< 0,001	
- (*) Chlorpyrifos Methyl	< 0,001	







## Rapporto di Prova N. 3090/17

Committente: **Liberiamo la Basilicata**

Cod. Prova - Nome Prova - U.M.	Valore	Limite
- (*) Chlorsulfuron	0.038	
- (*) Chlorthal Dimethyl	< 0,001	
- (*) Chlorthalonil	< 0,001	
- (*) Chlorthiophos	< 0,001	
- (*) Chlortion	< 0,001	
- (*) Chlortoluron o Chlorotoluron	< 0,001	
- (*) Chlothiamide	< 0,001	
- (*) Chlozolinate	< 0,001	
- (*) Cletodim	< 0,001	
- (*) Climbazole	0.184	
- (*) Clodinafop - propargyl	< 0,001	
- (*) Clomazone	< 0,001	
- (*) Clopyralid	< 0,001	
- (*) Cloquintocet mexyl	< 0,001	
- (*) Clorfentezine	< 0,001	
- (*) Clorfenvinfos (cis+trans)	< 0,001	
- (*) Clothianidin	0.027	
- (*) Coumaphos	< 0,001	
- (*) Crimidine	< 0,001	
- (*) Cyalophop Butyl	< 0,001	
- (*) Cyanazina	0.029	
- (*) Cyanofenphos	< 0,001	
- (*) Cyanophos	< 0,001	
- (*) Cyazofamid	< 0,001	
- (*) Cycloate	< 0,001	
- (*) Cycloxydin	< 0,001	
- (*) Cyfluphenamid	< 0,001	
- (*) Cyfluthrins	< 0,001	
- (*) Cyhalotrin (Lambda)	< 0,001	
- (*) Cyhexatin	< 0,001	
- (*) Cymiazolo	< 0,001	
- (*) Cymoxanil	< 0,001	
- (*) Cypermethrins	< 0,0001	
- (*) Cyproconazole	< 0,001	
- (*) Cyprodinil	< 0,001	
- (*) Cyromazine	< 0,001	
- (*) Daminozide	< 0,001	
- (*) DCPA (Dacthal, Chlorthal Dimethyl)	< 0,001	
- (*) DEET	0.062	
- (*) Deltamethrin	< 0,001	
- (*) Demeton-S-Methyl	< 0,001	
- (*) Demeton-S-Methylsulfone	0.028	
- (*) Demeton-S-Methylsulfoxide	< 0,001	
- (*) Desethyl-Terbutilazina	< 0,001	
- (*) Desmedipham	< 0,001	
- (*) Desmethryn	< 0,001	
- (*) Desmethyl-formamido-pirimicarb	< 0,001	
- (*) Diafenthuron	< 0,001	
- (*) Dialifor o Dialifos	< 0,001	





## Rapporto di Prova N. 3090/17

Committente: **Liberiamo la Basilicata**

Cod. Prova - Nome Prova - U.M.	Valore	Limite
- (*) Diazinon	< 0,001	
- (*) Dicamba	< 0,001	
- (*) Dichlobenil	< 0,001	
- (*) Dichlofenthion	< 0,001	
- (*) Dichlofluanid	< 0,001	
- (*) Dichlorvos	< 0,0001	
- (*) Diclobutrazol	< 0,001	
- (*) Diclofop Methyl	< 0,001	
- (*) Dicloran	< 0,001	
- (*) Diclorophenylisocianate 3,4	< 0,001	
- (*) Dicofol	< 0,0001	
- (*) Dicrotophos	< 0,001	
- Dieldrin	< 0,001	
- (*) Diethofencarb	< 0,001	
- (*) Difenoconazole	< 0,001	
- (*) Diflubenzuron	< 0,001	
- (*) Diflufenicam	< 0,001	
- (*) Dimepyperate	< 0,001	
- (*) Dimethenamid	< 0,001	
- (*) Dimethoate	< 0,001	
- (*) Dimetomorph (cis + trans)	< 0,001	
- (*) Dimoxystrobina	< 0,001	
- (*) Diniconazole	< 0,001	
- (*) Dinitramine	< 0,001	
- (*) Dinocap	< 0,001	
- (*) Dinotefuran	< 0,001	
- (*) Dioxacarb	< 0,001	
- (*) Dioxathion	< 0,001	
- (*) Diphenamid	< 0,001	
- (*) Diphenylamina	< 0,001	
- (*) Dipropatrin	< 0,001	
- (*) Disulfiram	< 0,001	
- (*) Disulfoton	< 0,001	
- (*) Disulfoton Sulfone	< 0,001	
- (*) Disulfoton Sulfoxide	< 0,001	
- (*) Ditalimphos	< 0,001	
- (*) Dithianon	< 0,001	
- (*) Diuron	< 0,001	
- (*) Dodine	< 0,001	
- (*) DSMT	< 0,001	
- (*) Emamectin	< 0,001	
- Endosulfan alfa	< 0,001	
- Endosulfan Beta	< 0,001	
- Endosulfan Solfato	< 0,001	
- Endrin	< 0,001	
- (*) Endrin aldeide	< 0,001	
- (*) Epoxiconazol	< 0,001	
- (*) EPTC	< 0,001	
- (*) Esaclorobenzene HCB	< 0,001	





## Rapporto di Prova N. 3090/17

Committente: **Liberiamo la Basilicata**

Cod. Prova - Nome Prova - U.M.	Valore	Limite
- (*) Esfenvalerate	< 0,001	
- (*) Etaconazole	< 0,001	
- (*) Etalfluralin	< 0,001	
- (*) Ethephon	< 0,001	
- (*) Ethiofencarb	< 0,001	
- (*) Ethiofencarb Sulfone	< 0,001	
- (*) Ethiofencarb Sulfoxyde	< 0,001	
- (*) Ethion	< 0,001	
- (*) Ethirmol	< 0,001	
- (*) Ethofumesate	< 0,001	
- (*) Ethoprophos	< 0,001	
- (*) Ethoxyquin	< 0,001	
- (*) Ethyl p-nitrophenyl phenylphosphorothioate (EPN)	< 0,001	
- (*) Ethylan	< 0,001	
- (*) Etofenprox	< 0,001	
- (*) Etoxazol	< 0,001	
- (*) Etridiazol	< 0,001	
- (*) Etrimfos	< 0,001	
- (*) Famoxadone	< 0,001	
- (*) Famphur	< 0,001	
- (*) Fenamidone	< 0,001	
- (*) Fenamiphos	< 0,001	
- (*) Fenarimol	< 0,001	
- (*) Fenazaquin	< 0,001	
- (*) Fenbuconazole	< 0,001	
- (*) Fenbutatin oxide	< 0,001	
- (*) Fenflutrhin	< 0,001	
- (*) Fenhexamid	< 0,001	
- (*) Fenitrothion	< 0,001	
- (*) Fenobucarb	< 0,001	
- (*) Fenothiocarb	< 0,001	
- (*) Fenoxaprop P Ethyl	< 0,001	
- (*) Fenoxycarb	< 0,001	
- (*) Fenpiconil	< 0,001	
- (*) Fenpropathrin	< 0,001	
- (*) Fenpropidin	< 0,001	
- (*) Fenpropimorph	< 0,001	
- (*) Fenpyroximate	< 0,001	
- (*) Fenson	< 0,001	
- (*) Fensulfothion	< 0,001	
- (*) Fenthion	< 0,001	
- (*) Fenthion-oxon	< 0,001	
- (*) Fenthion-Oxon-Sulfone	< 0,001	
- (*) Fenthion-Oxon-Sulfoxide	0,041	
- (*) Fenthion-Sulfone	< 0,001	
- (*) Fenthion-Sulfoxide	< 0,001	
- (*) Fentin	< 0,001	
- (*) Fentin Acetate	< 0,001	
- (*) Fentin Idroside	< 0,001	





## Rapporto di Prova N. 3090/17

Committente: **Liberiamo la Basilicata**

Cod. Prova - Nome Prova - U.M.	Valore	Limite
- (*) Fenvalerate	< 0,001	
- (*) Ferclorfenuron	< 0,001	
- (*) Fipronil	< 0,001	
- (*) Flonicamid (sum of flonicamid, TNFG and TNFA)	< 0,001	
- (*) Fluazifop Butyl	< 0,001	
- (*) Fluazifop P Butyl	< 0,001	
- (*) Fluazinam	< 0,001	
- (*) Fluchloralin	< 0,001	
- (*) Fluciathe methyl	< 0,001	
- (*) Flucicloxon	< 0,001	
- (*) Flucythrinate	< 0,001	
- (*) Fludioxonil	< 0,001	
- (*) Flufenacet	< 0,001	
- (*) Flufenoxuron	< 0,001	
- (*) Flumioxazin	< 0,001	
- (*) Fluopicolid	< 0,001	
- (*) Fluopiram	< 0,001	
- (*) Fluotrimazole	< 0,001	
- (*) Fluoxastrobin	< 0,001	
- (*) Fluquinconazole	< 0,001	
- (*) Flurocloridone	< 0,001	
- (*) Flurprimidol	< 0,001	
- (*) Flurtamone	< 0,001	
- (*) Flusilazole	< 0,001	
- (*) Flutolanil	< 0,001	
- (*) Flutriafol	< 0,001	
- (*) Fluvalinate Tau	< 0,001	
- (*) Folpet	< 0,001	
- (*) Fonofos	< 0,001	
- (*) Forchlorfenuron	0,040	
- (*) Formetanat	< 0,001	
- (*) Formothion	< 0,001	
- (*) Fosthiazat	< 0,001	
- (*) Fuberidazole	< 0,001	
- (*) Furalaxyl	< 0,001	
- (*) Furathiocarb	< 0,001	
- (*) Halfenprox	< 0,001	
- (*) Haloxyfop	< 0,001	
- (*) Haloxyfop Ethoxy Ethyl	< 0,001	
- (*) Haloxyfop Methyl	< 0,001	
- (*) Haloxyfop R-Methyl	< 0,001	
- (*) HCH Alfa	< 0,001	
- (*) HCH Beta	< 0,001	
- (*) HCH Delta	< 0,001	
- (*) HCH Epsilon	< 0,001	
- (*) HCH-gamma (Lindan)	< 0,001	
- (*) Heptachlor	< 0,0001	
- (*) Heptachlor Epoxide	< 0,0001	
- (*) Heptenophos	< 0,001	





## Rapporto di Prova N. 3090/17

Committente: **Liberiamo la Basilicata**

Cod. Prova - Nome Prova - U.M.	Valore	Limite
- (*) Hexaconazole	< 0,001	
- (*) Hexaflumuron	< 0,001	
- (*) Hexazinone	0.027	
- (*) Hexythiazox	< 0,001	
- (*) Imazalil	< 0,001	
- (*) Imazameta-beza-methyl	< 0,001	
- (*) Imazamox	< 0,001	
- (*) Imazaquin	0.033	
- (*) Imazetapyr	< 0,001	
- (*) Imibenconazole	< 0,001	
- (*) Imidacloprid	< 0,001	
- (*) Indoxacarb	< 0,001	
- (*) Iodofenfos	< 0,001	
- (*) Iodosulfuron-Methyl	< 0,001	
- (*) Ioxynil	< 0,001	
- (*) Iprobenfos	< 0,001	
- (*) Iprodione	< 0,001	
- (*) Iprovalicarb	< 0,001	
- (*) Isazophos	< 0,001	
- (*) Isocarbophos	< 0,001	
- (*) Isodrin	< 0,001	
- (*) Isofenphos	< 0,001	
- (*) Isofenphos-methyl	< 0,001	
- (*) Isoprocarb	< 0,001	
- (*) Isopropalin	< 0,001	
- (*) Isoproturon	< 0,001	
- (*) Isoxaben	< 0,001	
- (*) Isoxadifen ethyl	< 0,001	
- (*) Isoxaflutole	< 0,001	
- (*) Isoxathion	< 0,001	
- (*) Kresoxim Methyl	< 0,001	
- (*) Lenacil	< 0,001	
- (*) Leptophos	< 0,001	
- (*) Linuron	< 0,001	
- (*) Lufenuron	< 0,001	
- (*) Malaoxon	< 0,001	
- (*) Malathion	< 0,001	
- (*) Mandipropamid	< 0,001	
- (*) MCPP (Mesoprop)	< 0,001	
- (*) MCPA	< 0,001	
- (*) Mecarbam	< 0,001	
- (*) Mecoprop-P	< 0,001	
- (*) Mefenpyr Diethyl	< 0,001	
- (*) Mepanipyrim	< 0,001	
- (*) Mepronil	< 0,001	
- (*) Meptyl dinocap	< 0,001	
- (*) Metaflumizone	< 0,001	
- (*) Metalaxyl	< 0,001	
- (*) Metamitron	< 0,001	





## Rapporto di Prova N. 3090/17

Committente: **Liberiamo la Basilicata**

Cod. Prova - Nome Prova - U.M.	Valore	Limite
- (*) Metazachlor	< 0,001	
- (*) Metconazole	< 0,001	
- (*) Methabenzthiazuron	< 0,001	
- (*) Methacrifos	< 0,001	
- (*) Methamidophos	< 0,001	
- (*) Methidathion	< 0,001	
- (*) Methiocarb	< 0,001	
- (*) Methiocarb Sulfone	< 0,001	
- (*) Methiocarb Sulfoxide	< 0,001	
- (*) Methomyl	< 0,001	
- (*) Methoprothrine	< 0,001	
- (*) Methoxifenozone	< 0,001	
- (*) methoxychlor	< 0,001	
- (*) methoxychlor p,p	< 0,001	
- Metolachlor (Somma di Metolachlor ed S-Metolachlor)	< 0,001	
- (*) Metobromuron	< 0,001	
- (*) Metolcarb	< 0,001	
- (*) Metosulam	< 0,001	
- (*) Metoxuron	< 0,001	
- (*) Metrafenon	< 0,001	
- (*) Metribuzin	< 0,001	
- (*) Metsulfuron - Methyl	< 0,001	
- (*) Mevinphos	< 0,001	
- (*) Mirex	< 0,001	
- (*) Molinate	< 0,001	
- (*) Monocrotophos	< 0,001	
- (*) Myclobutanil	< 0,001	
- (*) Naled	< 0,001	
- (*) Napropamide	< 0,001	
- (*) Naptalam	< 0,001	
- (*) Neburon	< 0,001	
- (*) Nicosulfuron	< 0,001	
- (*) Nitalin	< 0,001	
- (*) Nitepyram	< 0,001	
- (*) Nitrapyrin	< 0,001	
- (*) Nitrofen	< 0,001	
- (*) Nitrothal Isopropyl	< 0,001	
- (*) Norflurazon	< 0,001	
- (*) Novaluron	< 0,001	
- (*) Nuarimol	< 0,001	
- (*) Ofurace	< 0,001	
- (*) Omethoate	< 0,001	
- (*) Oryzalin	< 0,001	
- (*) Oxadiazon	< 0,001	
- (*) Oxadixyl	< 0,001	
- (*) Oxamyl	< 0,001	
- (*) Oxycarboxin	< 0,001	
- (*) Oxydemeton Methyl	< 0,001	
- (*) Oxyfluorfen	< 0,001	





## Rapporto di Prova N. 3090/17

Committente: **Liberiamo la Basilicata**

Cod. Prova - Nome Prova - U.M.	Valore	Limite
- (*) Paclobrutazolo	< 0,001	
- (*) Paraoxon Ethyl	< 0,001	
- (*) Paraoxon Methyl	< 0,001	
- (*) Parathion Ethyl	< 0,001	
- (*) Parathion Methyl	< 0,001	
- (*) Pebulate	< 0,001	
- (*) Pencicuron	< 0,001	
- (*) Penconazole	< 0,001	
- (*) Pendimethalin	< 0,001	
- (*) Penoxsulam	< 0,001	
- (*) Pentachloroaniline	< 0,001	
- (*) Pentachloroanisol	< 0,001	
- (*) Permethrin cis	< 0,001	
- (*) Permethrin trans	< 0,001	
- (*) Perthan	< 0,001	
- (*) Petoxamide	< 0,001	
- (*) Phenmedipham	< 0,001	
- (*) Phenthoate	< 0,001	
- (*) Phorate - Thimet	< 0,001	
- (*) Phorate Oxon	< 0,001	
- (*) Phorate Oxon Sulfone	< 0,001	
- (*) Phorate Sulfone	< 0,001	
- (*) Phosalone	< 0,001	
- (*) Phosmet	< 0,001	
- (*) Phosphamidon	< 0,001	
- (*) Phoxim	< 0,001	
- (*) Picolinafen	< 0,001	
- (*) Picoxystrobin	< 0,001	
- (*) Piperonyl Butoxide	0,084	
- (*) Piridaben	< 0,001	
- (*) Pirimicarb	< 0,001	
- (*) Pirimicarb-Desmethyl	< 0,001	
- (*) Pirimiphos Ethyl	< 0,001	
- (*) Pirimiphos Methyl	< 0,001	
- (*) Prochloraz	< 0,001	
- (*) Procymidone	< 0,001	
- (*) Profenofos	< 0,001	
- (*) Profluralin	< 0,001	
- (*) Profoxidim	< 0,001	
- (*) Promecarb	< 0,001	
- (*) Prometon	< 0,001	
- (*) Prometryn	< 0,001	
- (*) Pronamide (Propyzamide)	< 0,001	
- (*) Propachlor	< 0,001	
- (*) Propamocarb	< 0,001	
- (*) Propanil	< 0,001	
- (*) Propaquizafop	< 0,001	
- (*) Propargite	< 0,001	
- Propazine	< 0,001	





## Rapporto di Prova N. 3090/17

Committente: **Liberiamo la Basilicata**

Cod. Prova - Nome Prova - U.M.	Valore	Limite
- (*) Propethamphos	< 0,001	
- (*) Propham	< 0,001	
- (*) Propiconazole	< 0,001	
- (*) Propoxur	< 0,001	
- (*) Propoxycarbazone	< 0,001	
- (*) Proquinazid	< 0,001	
- (*) Prosulfocarb	< 0,001	
- (*) Prosulfuron	< 0,001	
- (*) Prothioconazole	< 0,001	
- (*) Prothiofos	< 0,001	
- (*) Prothoate	< 0,001	
- (*) Pymetrozine	< 0,001	
- (*) Pyracarbolid	< 0,001	
- (*) Pyraclostrobin	< 0,001	
- (*) Pyraflufen ethyl	< 0,001	
- (*) Pyrazophos	< 0,001	
- (*) Pyrethrins	< 0,001	
- (*) Pyridaben	< 0,001	
- (*) Pyridalil	< 0,001	
- (*) Pyridaphenthion	< 0,001	
- (*) Pyridate	< 0,001	
- (*) Pyrifenox	< 0,001	
- (*) Pyrimethanil	< 0,001	
- (*) Pyriproxifen	< 0,001	
- (*) Quinalphos	< 0,001	
- (*) Quinoxifen	< 0,001	
- (*) Quintozene	< 0,001	
- (*) Quinalofop Ethyl	< 0,001	
- (*) Quinalofop Para Ethyl	< 0,001	
- (*) Resmetrin	< 0,001	
- (*) Rimsulfuron	< 0,001	
- (*) Rotenone	< 0,001	
- (*) Sethoxydin	< 0,001	
- (*) Silafluofen	< 0,001	
- (*) Silthiofan	< 0,001	
- (*) Simazine	< 0,001	
- (*) Simetryn	< 0,001	
- (*) Spinosad	< 0,001	
- (*) Spinosyn D	< 0,001	
- (*) Spirodiclofen	< 0,001	
- (*) Spiromesifen	< 0,001	
- (*) Spirotetramat	0.034	
- (*) Spiroxamine	< 0,001	
- (*) Sulfentrazone	< 0,001	
- (*) Sulfotep	< 0,001	
- (*) Sulprofos	< 0,001	
- (*) SWEP	< 0,001	
- (*) TDCP	< 0,001	
- (*) Tebuconazole	0.088	







## Rapporto di Prova N. 3090/17

Committente: **Liberiamo la Basilicata**

Cod. Prova - Nome Prova - U.M.	Valore	Limite
- (*) Tebufenozide	< 0,001	
- (*) Tebufenpyrad	0.025	
- (*) Tebupirimifos	< 0,001	
- (*) Tebutam	< 0,001	
- (*) Tecnazene	< 0,001	
- (*) Teflubenzuron	< 0,001	
- (*) Tefluthrin	< 0,001	
- (*) Telodrin	< 0,001	
- (*) Temefos	< 0,001	
- (*) TEPP	< 0,001	
- (*) Tepraloxymid	0.036	
- (*) Terbacil	< 0,001	
- (*) Terbufos	< 0,001	
- (*) Terbumeton	< 0,001	
- Terbutylazina	< 0,001	
- Terbutryn	< 0,001	
- (*) Tetrachlorazole	< 0,001	
- (*) Tetrachlorvinphos	< 0,001	
- (*) Tetradifon	< 0,001	
- (*) Tetramethrin	< 0,001	
- (*) TFM Tre-trifluorometil-4-nitrofenolo	< 0,001	
- (*) Thiabendazole	0.037	
- (*) Thiacloprid	0.030	
- (*) Thiametoxam	0.028	
- (*) Thifensulfuron Methyl	< 0,010	
- (*) Thiobencarb	< 0,001	
- (*) Thiocyclam hydrogen oxalate	< 0,001	
- (*) Thiodicarb	< 0,001	
- (*) Thiofanox	< 0,001	
- (*) Thiometon	< 0,001	
- (*) Thionazin	< 0,001	
- (*) Thiophanate Methyl	< 0,001	
- (*) Thribenuron methyl	< 0,001	
- (*) Thrisulfuron methyl	< 0,001	
- (*) Tolclofos Methyl	< 0,001	
- (*) Tolyfluanid	< 0,001	
- (*) Tralkoxydim	< 0,001	
- (*) Tralometrin	< 0,001	
- (*) Transfluthrin	< 0,001	
- (*) Triadimefon	< 0,001	
- (*) Triadimenol	< 0,001	
- (*) Triallate	< 0,001	
- (*) Triamiphos	< 0,001	
- (*) Triasulfuron	< 0,001	
- (*) Triazamate	< 0,001	
- (*) Triazophos	< 0,001	
- (*) Trichlorfon	< 0,001	
- (*) Trichloronat	< 0,001	
- (*) Tricopyr	< 0,001	





## Rapporto di Prova N. 3090/17

Committente: **Liberiamo la Basilicata**

Cod. Prova - Nome Prova - U.M.	Valore	Limite
- (*) <b>Tricyclazole</b>	< 0,001	
- (*) <b>Tridemorph</b>	< 0,001	
- (*) <b>Triexapac Ethil</b>	< 0,001	
- (*) <b>Trifenilmetano</b>	< 0,001	
- (*) <b>Trifloxystrobin</b>	< 0,001	
- (*) <b>Triflumizolo</b>	< 0,001	
- (*) <b>Triflumuron</b>	< 0,001	
- (*) <b>Trifluralin</b>	< 0,001	
- (*) <b>Triforine</b>	< 0,001	
- (*) <b>Triticonazol</b>	< 0,001	
- (*) <b>Uniconazole</b>	< 0,001	
- (*) <b>Vamidotion</b>	< 0,001	
- (*) <b>Vinclozolin</b>	< 0,001	
- (*) <b>Zoxamide</b>	< 0,001	

NESSUNA FONTE SELEZIONATA

(273 Tabella 1/A, Allegato 2, Parte III, D. Lgs. 152/06

### GIUDIZIO

Limitatamente ai parametri analizzati, il campione risulta **NON CONFORME** alla Tabella 1/A, Allegato 2, Parte III del D.Lgs. 152/2006 e s.m.i.



**Il Responsabile del laboratorio**  
**P.I. Chimico - Biologo**

**Dr. Carmine Ventre**  
*Documento emesso con firma digitale*





## Rapporto di Prova N. 3091/17

Rizziconi 13/06/2017

Committente: **Liberiamo la Basilicata**  
Via Tirreno, 31 85100 Potenza (PZ)

Numero campione:	3.091	Data inizio prove:	22/05/2017	Data Di Campionamento:	22/05/2017	09:45
Data ricevimento:	22/05/2017	Data termine prove:	29/05/2017	Verb. di Campionamento N.	/	
Temperatura Arrivo in °C:	4.0	Temperatura Conforme:	Sì			
Categoria Merceologica:	2700 - Acque Superf. Sott., Uso Irriguo ed Altro / Surface water, groundwater and other					
Prodotto dichiarato:	Acque destinate all'estrazione di acqua potabile					
Descrizione Campione:	Acqua destinata ad uso potabile					
Etichetta Campione:	Pertusillo Madonna Grumento Nova (PZ) ore 09:45 del 22/05/2017					
Descrizione Sigillo:	Nessuno					
Quantità' Campione:	5000 ml	Restituzione Campione:	No			
Imballaggio:	1 - Bottiglia sterile - 1 Bottiglia in plastica - 1 Bottiglia in vetro - vials in vetro					
Procedura Campionamento:	(*) A cura del Committente					

I risultati analitici si riferiscono al campione sottoposto a prova. Il presente Documento può essere riprodotto solo per intero. La riproduzione parziale deve essere autorizzata con approvazione scritta del ns. Laboratorio.

L'accreditamento del laboratorio non costituisce approvazione del prodotto da parte dell'organismo di accreditamento. Le eventuali valutazioni riportate non fanno parte della prova accreditata Accredia. I risultati delle prove non possono essere utilizzati a fini pubblicitari.

Nell'espressione del giudizio di conformità/non conformità, non si tiene conto dell'incertezza estesa di misura.

### ----- PROVE CHIMICHE -----

L'incertezza estesa è calcolata con un livello di probabilità del 95%, coefficiente di copertura  $k = 2$  e gradi di libertà  $> 9$ . I risultati del presente rapporto di prova non sono corretti per il fattore di recupero, salvo espressa indicazione legata ad ogni singolo parametro.

### ----- PROVE MICROBIOLOGICHE -----

L'incertezza di misura si esprime come intervallo di confidenza al 95% di probabilità secondo ISO 8199:2005.

FL = Fuori Limite

U.M. = Unità di Misura

U = incertezza estesa di misura

R = recupero

§ = i microrganismi sono presenti, ma sono inferiori al valore indicato

@ = Conta stimata

(\*) - Prove non accreditate Accredia/ Campionamento non accreditato Accredia

Cod. Prova - Nome Prova - U.M.	Valore	Limite
<b>2915-00 - Conta Streptococchi fecali ed Enterococchi / Enumeration of Faecal streptococci and enterococci - in UFC/100mL</b> Metodo: 0000-00 / APAT CNR-IRSA 7040C Man 29 2003		
- Risultato	< 1	Max 20 (273)
- ----- Incertezza: Limite Superiore	-	
- ----- Incertezza: Limite Inferiore	-	
<b>2920-00 - Conta dei Coliformi totali / Enumeration of Total coliforms - in UFC/100 mL</b> Metodo: 0000-00 / APAT CNR-IRSA 7010C Man 29 2003		
- Risultato	9,1E+01 = 91,0	Max 50 (273)
- ----- Incertezza: Limite Superiore	1,1E+02 = 110,0	
- ----- Incertezza: Limite Inferiore	7,3E+01 = 73,0	





## Rapporto di Prova N. 3091/17

Committente: **Liberiamo la Basilicata**

Cod. Prova - Nome Prova - U.M.	Valore	Limite
<b>2930-00 - Conta dei Coliformi fecali / Enumeration of Faecal coliforms, UFC/100 mL</b> Metodo: 0000-00 / APAT CNR-IRSA 7020B Man 29 2003		
- Risultato	<b>7,6E+01 = 76,0</b>	Max 20 (273)
- ----- Incertezza: Limite Superiore	<b>9,3E+01 = 93,0</b>	
- ----- Incertezza: Limite Inferiore	<b>6,0E+01 = 60,0</b>	
<b>2925-00(*) - Conta di Escherichia Coli - UFC/100mL</b> Metodo: 0000-00 / APAT CNR IRSA 7030F Man 29 -2003		
- Risultato	<b>1,3E+01 = 13,0</b>	
- ----- Incertezza: Limite Superiore	<b>2,2E+01 = 22,0</b>	
- ----- Incertezza: Limite Inferiore	<b>7,5E+00 = 7,5</b>	
<b>1320-00(*) - Saggio di Tossicità in Daphnia Magna - Risultato Espresso come % di individui morti/immobilizzati in 24h</b> Metodo: 1320-01 / Metodo UNI EN ISO 6341:2012	<b>5</b>	
<b>2701-00 - pH</b> Metodo: 0000-00 / APAT CNR IRSA 2060 Man 29 2003	<b>8.2</b>	[6.5; 8.5] (273)
<b>2795-01 - Conducibilità elettrica a 20°C / Electrical conductivity at 20 degrees C - in µS/cm</b> Metodo: 0000-00 / APAT CNR-IRSA 2030 Man 29 2003	<b>348</b>	Max 1000 (273)
<b>2740-00(*) - Richiesta Biochimica di Ossigeno (BOD) - in mg/l</b> Metodo: 2740-00 / D.M. MIPAF n.60 del 23/03/2000.	<b>&lt; 1,0</b>	Max 3 (273)
<b>2745-01 - Richiesta Chimica di Ossigeno (COD) - in mg/l</b> Metodo: 0000-00 / ISPRA 5135 Man 117:2014	<b>&lt; 10,00</b>	
<b>2912-01(*) - Ossigeno disciolto - tasso di saturazione in %</b> Metodo: Metodo di Winkler	<b>181.0</b>	Min 70 (273)
<b>2720-00(*) - Azoto Ammoniacale - in mg/l</b> Metodo: IRSA - CNR n. 4030	<b>0.01</b>	Max 0.05 (273)
<b>2789-00(*) - Fosfati - in mg/l</b> Metodo: 0000-00 / IRSA - APAT - 4020 Determinazioni Anioni mediante Cromatografia Ionica	<b>&lt; 0,01</b>	Max 0.4 (273)
<b>2890-00(*) - Solfati - in mg/l</b> Metodo: 0000-00 / IRSA - APAT - 4020 Determinazioni Anioni mediante Cromatografia Ionica	<b>12.5</b>	Max 250 (273)
<b>2785-00(*) - Cloruri - in mg/l</b> Metodo: 0000-00 / IRSA - APAT - 4020 Determinazioni Anioni mediante Cromatografia Ionica	<b>10.28</b>	Max 200 (273)
<b>2787-00(*) - Bromuri - in mg/l</b> Metodo: 0000-00 / IRSA - APAT - 4020 Determinazioni Anioni mediante Cromatografia Ionica	<b>&lt; 0,50</b>	
<b>2823-00(*) - Fluoruri - in mg/l</b>	<b>0.14</b>	Max 1.5 (273)





## Rapporto di Prova N. 3091/17

Committente: **Liberiamo la Basilicata**

Cod. Prova - Nome Prova - U.M.	Valore	Limite
<b>Metodo:</b> 0000-00 / IRSA - APAT - 4020 Determinazioni Anioni mediante Cromatografia Ionica		
<b>2730-00(*) - Azoto Nitroso - in mg/l</b>	<b>&lt; 0,05</b>	
<b>Metodo:</b> 0000-00 / IRSA - APAT - 4020 Determinazioni Anioni mediante Cromatografia Ionica		
<b>2725-00(*) - Azoto Nitrico - in mg/l</b>	<b>1.71</b>	Max 50 (273)
<b>Metodo:</b> 0000-00 / IRSA - APAT - 4020 Determinazioni Anioni mediante Cromatografia Ionica		
<b>2712-00(*) - Fosforo totale (come P) - in mg/l</b>	<b>&lt; 0,06</b>	
<b>Metodo:</b> 0000-00 / IRSA-CNR/94 Determinazione spettrofotometrica		
<b>2738-00(*) - Tensioattivi totali - in mg/l</b>	<b>&lt; 0,05</b>	Max 0.2 (273)
<b>Metodo:</b> 0000-00 / CNR-IRSA/94 Determinazione spettrofotometrica		
<b>2801-01 - Alluminio (Al) - in mg/l</b>	<b>0.044</b>	
<b>Metodo:</b> 0000-00 / APAT CNR-IRSA 3010 Man 29 2003 + APAT CNR-IRSA 3020 Man 29 2003		
<b>2804-01 - Arsenico (As) - in mg/l</b>	<b>&lt; 0,001</b>	Max 0.05 (273)
<b>Metodo:</b> 0000-00 / APAT CNR-IRSA 3010 Man 29 2003 + APAT CNR-IRSA 3020 Man 29 2003		
<b>2802-01(*) - Antimonio (Sb) - in µg/l</b>	<b>0.12</b>	
<b>Metodo:</b> 0000-00 / APAT CNR-IRSA 3010 Man 29 2003 + APAT CNR-IRSA 3020 Man 29 2003		
<b>2797-01 - Bario (Ba) - in mg/l</b>	<b>0.031</b>	Max 0.1 (273)
<b>Metodo:</b> 0000-00 / APAT CNR-IRSA 3010 Man 29 2003 + APAT CNR-IRSA 3020 Man 29 2003		
<b>2805-01 - Berillio (Be) - in mg/l</b>	<b>&lt; 0,0001</b>	
<b>Metodo:</b> 0000-00 / APAT CNR-IRSA 3010 Man 29 2003 + APAT CNR-IRSA 3020 Man 29 2003		
<b>2798-01 - Boro (B) - in mg/l</b>	<b>0.024</b>	Max 1 (273)
<b>Metodo:</b> 0000-00 / APAT CNR-IRSA 3010 Man 29 2003 + APAT CNR-IRSA 3020 Man 29 2003		
<b>2807-01 - Cadmio (Cd) - in mg/l</b>	<b>&lt; 0,0001</b>	Max 0.005 (273)
<b>Metodo:</b> 0000-00 / APAT CNR-IRSA 3010 Man 29 2003 + APAT CNR-IRSA 3020 Man 29 2003		
<b>2808-01 - Cobalto (Co) - in mg/l</b>	<b>&lt; 0,001</b>	
<b>Metodo:</b> 0000-00 / APAT CNR-IRSA 3010 Man 29 2003 + APAT CNR-IRSA 3020 Man 29 2003		
<b>2809-01 - Cromo (Cr) - in mg/l</b>	<b>&lt; 0,001</b>	Max 0.05 (273)
<b>Metodo:</b> 0000-00 / APAT CNR-IRSA 3010 Man 29 2003 + APAT CNR-IRSA 3020 Man 29 2003		
<b>2810-01 - Ferro (Fe) - in mg/l</b>	<b>0.020</b>	Max 0.3 (273)
<b>Metodo:</b> 0000-00 / APAT CNR-IRSA 3010 Man 29 2003 + APAT CNR-IRSA 3020 Man 29 2003		
<b>2811-01 - Manganese (Mn) - in mg/l</b>	<b>&lt; 0,001</b>	Max 0.05 (273)
<b>Metodo:</b> 0000-00 / APAT CNR-IRSA 3010 Man 29 2003 + APAT CNR-IRSA 3020 Man 29 2003		
<b>2799-01(*) - Molibdeno (Mo) - in mg/l</b>	<b>0.003</b>	
<b>Metodo:</b> 0000-00 / APAT CNR-IRSA 3010 Man 29 2003 + APAT CNR-IRSA 3020 Man 29 2003		





## Rapporto di Prova N. 3091/17

Committente: **Liberiamo la Basilicata**

Cod. Prova - Nome Prova - U.M.	Valore	Limite
<b>2818-02(*) - Mercurio (Hg) - in µg/l</b> Metodo: 0000-00 / ISO 15587-2:2002+UNI EN ISO 11885:2009	<b>0.010</b>	Max 1 (273)
<b>2812-01 - Nichel (Ni) - in mg/l</b> Metodo: 0000-00 / APAT CNR-IRSA 3010 Man 29 2003 + APAT CNR-IRSA 3020 Man 29 2003	<b>&lt; 0,001</b>	
<b>2813-01 - Piombo (Pb) - in mg/l</b> Metodo: 0000-00 / APAT CNR-IRSA 3010 Man 29 2003 + APAT CNR-IRSA 3020 Man 29 2003	<b>&lt; 0,001</b>	Max 0.05 (273)
<b>2814-01 - Rame (Cu) - in mg/l</b> Metodo: 0000-00 / APAT CNR-IRSA 3010 Man 29 2003 + APAT CNR-IRSA 3020 Man 29 2003	<b>&lt; 0,001</b>	Max 0.05 (273)
<b>2815-01 - Selenio (Se) - in mg/l</b> Metodo: 0000-00 / APAT CNR-IRSA 3010 Man 29 2003 + APAT CNR-IRSA 3020 Man 29 2003	<b>&lt; 0,001</b>	Max 0.01 (273)
<b>2857-01(*) - Stagno (Sn) - in mg/l</b> Metodo: 0000-00 / APAT CNR-IRSA 3010 Man 29 2003 + APAT CNR-IRSA 3020 Man 29 2003	<b>&lt; 0,001</b>	
<b>2816-01(*) - Tallio (Tl) - in mg/l</b> Metodo: 0000-00 / APAT CNR-IRSA 3010 Man 29 2003 + APAT CNR-IRSA 3020 Man 29 2003	<b>&lt; 0,0001</b>	
<b>2858-01(*) - Tellurio (Te) - in mg/l</b> Metodo: 0000-00 / APAT CNR-IRSA 3010 Man 29 2003 + APAT CNR-IRSA 3020 Man 29 2003	<b>&lt; 0,001</b>	
<b>2906-01 - Vanadio (V) - in mg/l</b> Metodo: 0000-00 / APAT CNR-IRSA 3010 Man 29 2003 + APAT CNR-IRSA 3020 Man 29 2003	<b>&lt; 0,001</b>	
<b>2817-01 - Zinco (Zn) - in mg/l</b> Metodo: 0000-00 / APAT CNR-IRSA 3010 Man 29 2003 + APAT CNR-IRSA 3020 Man 29 2003	<b>0.002</b>	Max 2 (273)
<b>2782-00(*) - Idrocarburi leggeri C&lt;12 - in mg/L</b> Metodo: EPA 5021A 2003 + EPA 8260C 2006	<b>&lt; 0,001</b>	
<b>2783-00(*) - Idrocarburi pesanti C&gt;12 - in mg/L</b> Metodo: EPA 3546 2007 + EPA 8270D 2014	<b>0.900</b>	
<b>2711-02(*) - Idrocarburi totali - in mg/l</b> Metodo: 0000-00 / EPA 3535A 2007 + EPA 8270D 2014	<b>0.900</b>	(FL) Max 0.05 (273)
<b>A2711-01(*) - Clorometano - in µg/l</b> Metodo: 0000-00 / EPA 5030C 2003 + EPA 8260C 2006	<b>&lt; 0,01</b>	
<b>A2712-01(*) - Diclorometano - in µg/l</b> Metodo: 0000-00 / EPA 5030C 2003 + EPA 8260C 2006	<b>&lt; 0,01</b>	
<b>A2713-01(*) - Triclorometano (Cloroformio) - in µg/l</b> Metodo: 0000-00 / EPA 5030C 2003 + EPA 8260C 2006	<b>&lt; 0,01</b>	
<b>A2714-01(*) - Cloruro di Vinile - in µg/l</b>	<b>&lt; 0,01</b>	





## Rapporto di Prova N. 3091/17

Committente: **Liberiamo la Basilicata**

Cod. Prova - Nome Prova - U.M.	Valore	Limite
<b>Metodo:</b> 0000-00 / EPA 5030C 2003 + EPA 8260C 2006		
<b>A2715-01(*) - 1,2-Dicloroetano - in µg/l</b>	<b>&lt; 0,01</b>	
<b>Metodo:</b> 0000-00 / EPA 5030C 2003 + EPA 8260C 2006		
<b>A2716-01(*) - 1,1-Dicloroetilene - in µg/l</b>	<b>&lt; 0,001</b>	
<b>Metodo:</b> 0000-00 / EPA 5030C 2003 + EPA 8260C 2006		
<b>A2717-01(*) - Tricloroetilene - in µg/l</b>	<b>&lt; 0,01</b>	
<b>Metodo:</b> 0000-00 / EPA 5030C 2003 + EPA 8260C 2006		
<b>A2718-01(*) - Tetracloroetilene (PCE) - in µg/l</b>	<b>&lt; 0,01</b>	
<b>Metodo:</b> 0000-00 / EPA 5030C 2003 + EPA 8260C 2006		
<b>A2719-01(*) - Esaclorobutadiene - in µg/l</b>	<b>&lt; 0,01</b>	
<b>Metodo:</b> 0000-00 / EPA 5030C 2003 + EPA 8260C 2006		
<b>A2720-01(*) - Sommatoria Organoalogenati - in µg/l</b>	<b>&lt; 0,01</b>	
<b>Metodo:</b> 0000-00 / EPA 5030C 2003 + EPA 8260C 2006		
<b>A2702-01(*) - Benzene - in µg/l</b>	<b>&lt; 0,01</b>	
<b>Metodo:</b> 0000-00 / EPA 5030C 2003 + EPA 8260C 2006		
<b>A2703-01(*) - Etilbenzene - in µg/l</b>	<b>&lt; 0,01</b>	
<b>Metodo:</b> 0000-00 / EPA 5030C 2003 + EPA 8260C 2006		
<b>A2704-01(*) - Stirene - in µg/l</b>	<b>&lt; 0,01</b>	
<b>Metodo:</b> 0000-00 / EPA 5030C 2003 + EPA 8260C 2006		
<b>A2705-01(*) - Toluene - in µg/l</b>	<b>&lt; 0,01</b>	
<b>Metodo:</b> 0000-00 / EPA 5030C 2003 + EPA 8260C 2006		
<b>A2706-01(*) - p-xilene - in µg/l</b>	<b>&lt; 0,01</b>	
<b>Metodo:</b> 0000-00 / EPA 5030C 2003 + EPA 8260C 2006		
<b>A2707-01(*) - o-xilene - in µg/l</b>	<b>&lt; 0,01</b>	
<b>Metodo:</b> 0000-00 / EPA 5030C 2003 + EPA 8260C 2006		
<b>A2708-01(*) - m-xilene - in µg/l</b>	<b>&lt; 0,01</b>	
<b>Metodo:</b> 0000-00 / EPA 5030C 2003 + EPA 8260C 2006		
<b>A2709-01(*) - Sommatoria Etilbenzene + Stirene + Toluene + Xilene - in µg/l</b>	<b>&lt; 0,01</b>	
<b>Metodo:</b> 0000-00 / EPA 5030C 2003 + EPA 8260C 2006		
<b>A2727-01(*) - 1,1-dicloroetano - in µg/l</b>	<b>&lt; 0,01</b>	
<b>Metodo:</b> 0000-00 / EPA 5030C 2003 + EPA 8260C 2006		
<b>A2728-01(*) - 1,2-Dicloroetilene - in µg/l</b>	<b>&lt; 0,01</b>	





## Rapporto di Prova N. 3091/17

Committente: **Liberiamo la Basilicata**

Cod. Prova - Nome Prova - U.M.	Valore	Limite
<b>Metodo:</b> 0000-00 / EPA 5030C 2003 + EPA 8260C 2006		
<b>A2729-01(*) - 1,2-Dicloropropano - in µg/l</b>	<b>&lt; 0,01</b>	
<b>Metodo:</b> 0000-00 / EPA 5030C 2003 + EPA 8260C 2006		
<b>A2730-01(*) - 1,1,1-Tricloroetano - in µg/l</b>	<b>&lt; 0,01</b>	
<b>Metodo:</b> 0000-00 / EPA 5030C 2003 + EPA 8260C 2006		
<b>A2731-01(*) - 1,1,2-Tricloroetano - in µg/l</b>	<b>&lt; 0,01</b>	
<b>Metodo:</b> 0000-00 / EPA 5030C 2003 + EPA 8260C 2006		
<b>A2732-01(*) - 1,2,3-Tricloropropano - in µg/l</b>	<b>&lt; 0,0001</b>	
<b>Metodo:</b> 0000-00 / EPA 5030C 2003 + EPA 8260C 2006		
<b>A2733-01(*) - 1,1,2,2-Tetracloroetano - in µg/l</b>	<b>&lt; 0,001</b>	
<b>Metodo:</b> 0000-00 / EPA 5030C 2003 + EPA 8260C 2006		
<b>A2734-01(*) - 1,1,2,3-Tetracloroetano - in µg/l</b>	<b>&lt; 0,01</b>	
<b>Metodo:</b> 0000-00 / EPA 5030C 2003 + EPA 8260C 2006		
<b>A2735-01(*) - 2,3-Dicloropropene - in µg/l</b>	<b>&lt; 0,01</b>	
<b>Metodo:</b> 0000-00 / EPA 5030C 2003 + EPA 8260C 2006		
<b>A2736-01(*) - 1,3-Dicloropropene - in µg/l</b>	<b>&lt; 0,01</b>	
<b>Metodo:</b> 0000-00 / EPA 5030C 2003 + EPA 8260C 2006		
<b>A2737-01(*) - Tetracloruro di carbonio (Tetraclorometano) - in µg/l</b>	<b>&lt; 0,01</b>	
<b>Metodo:</b> 0000-00 / EPA 5030C 2003 + EPA 8260C 2006		
<b>A2738-01(*) - 1,3-Dicloropropano - in µg/l</b>	<b>&lt; 0,01</b>	
<b>Metodo:</b> 0000-00 / EPA 5030C 2003 + EPA 8260C 2006		
<b>A2739-01(*) - 2,2-Dicloropropano - in µg/l</b>	<b>&lt; 0,01</b>	
<b>Metodo:</b> 0000-00 / EPA 5030C 2003 + EPA 8260C 2006		
<b>A2740-01(*) - 1,1,1,2-Tetracloroetano - in µg/l</b>	<b>&lt; 0,01</b>	
<b>Metodo:</b> 0000-00 / EPA 5030C 2003 + EPA 8260C 2006		
<b>A2747-01(*) - Tribromometano (Bromoformio) - in µg/l</b>	<b>0.01</b>	
<b>Metodo:</b> 0000-00 / EPA 5030C 2003 + EPA 8260C 2006		
<b>A2748-01(*) - 1,2-Dibromoetano - in µg/l</b>	<b>&lt; 0,0001</b>	
<b>Metodo:</b> 0000-00 / EPA 5030C 2003 + EPA 8260C 2006		
<b>A2749-01(*) - Dibromoclorometano - in µg/l</b>	<b>&lt; 0,01</b>	
<b>Metodo:</b> 0000-00 / EPA 5030C 2003 + EPA 8260C 2006		
<b>A2750-01(*) - Bromodiclorometano - in µg/l</b>	<b>&lt; 0,01</b>	
<b>Metodo:</b> 0000-00 / EPA 5030C 2003 + EPA 8260C 2006		







## Rapporto di Prova N. 3091/17

Committente: **Liberiamo la Basilicata**

Cod. Prova - Nome Prova - U.M.	Valore	Limite
<b>A2757-01(*) - Acenaftene - in µg/l</b> Metodo: 0000-00 / EPA 3535A 2007 + EPA 8270D 2014	<b>&lt; 0,01</b>	Max 0.2 (273)
<b>A2758-01(*) - Acenaftilene - in µg/L</b> Metodo: 0000-00 / EPA 3535A 2007 + EPA 8270D 2014	<b>&lt; 0,001</b>	Max 0.2 (273)
<b>A2759-01(*) - Antracene - in µg/l</b> Metodo: 0000-00 / EPA 3535A 2007 + EPA 8270D 2014	<b>&lt; 0,01</b>	Max 0.2 (273)
<b>A2760-01(*) - Benzo (a) antracene - in µg/l</b> Metodo: 0000-00 / EPA 3535A 2007 + EPA 8270D 2014	<b>&lt; 0,01</b>	Max 0.2 (273)
<b>A2761-01(*) - Benzo (a) pirene - in µg/l</b> Metodo: 0000-00 / EPA 3535A 2007 + EPA 8270D 2014	<b>&lt; 0,001</b>	Max 0.2 (273)
<b>A2762-01(*) - Benzo (b) fluorantene<sup>101</sup> - in µg/l</b> Metodo: 0000-00 / EPA 3535A 2007 + EPA 8270D 2014	<b>&lt; 0,001</b>	Max 0.2 (273)
<b>A2763-01(*) - Benzo (e) pirene - in µg/l</b> Metodo: 0000-00 / EPA 3535A 2007 + EPA 8270D 2014	<b>&lt; 0,01</b>	Max 0.2 (273)
<b>A2764-01(*) - Benzo (g,h,i) perilene<sup>101</sup> - in µg/l</b> Metodo: 0000-00 / EPA 3535A 2007 + EPA 8270D 2014	<b>&lt; 0,0001</b>	Max 0.2 (273)
<b>A2765-01(*) - Benzo (k) fluorantene<sup>101</sup> - in µg/l</b> Metodo: 0000-00 / EPA 3535A 2007 + EPA 8270D 2014	<b>&lt; 0,001</b>	Max 0.2 (273)
<b>A2766-01(*) - Crisene - in µg/l</b> Metodo: 0000-00 / EPA 3535A 2007 + EPA 8270D 2014	<b>&lt; 0,01</b>	Max 0.2 (273)
<b>A2767-01(*) - Dibenzo (a,e) pirene - in µg/l</b> Metodo: 0000-00 / EPA 3535A 2007 + EPA 8270D 2014	<b>&lt; 0,01</b>	Max 0.2 (273)
<b>A2768-01(*) - Dibenz (a,h) antracene - in µg/l</b> Metodo: 0000-00 / EPA 3535A 2007 + EPA 8270D 2014	<b>&lt; 0,001</b>	Max 0.2 (273)
<b>A2769-01(*) - Dibenzo (a,h) pirene - in µg/l</b> Metodo: 0000-00 / EPA 3535A 2007 + EPA 8270D 2014	<b>&lt; 0,01</b>	Max 0.2 (273)
<b>A2770-01(*) - Dibenzo (a,i) pirene - in µg/l</b> Metodo: 0000-00 / EPA 3535A 2007 + EPA 8270D 2014	<b>&lt; 0,01</b>	Max 0.2 (273)
<b>A2771-01(*) - Dibenzo (a,l) pirene - in µg/l</b> Metodo: 0000-00 / EPA 3535A 2007 + EPA 8270D 2014	<b>&lt; 0,01</b>	Max 0.2 (273)
<b>A2772-01(*) - Phenantrene - in µg/l</b> Metodo: 0000-00 / EPA 3535A 2007 + EPA 8270D 2014	<b>&lt; 0,01</b>	Max 0.2 (273)
<b>A2773-01(*) - Fluorantene - in µg/l</b>	<b>&lt; 0,01</b>	Max 0.2 (273)





## Rapporto di Prova N. 3091/17

Committente: **Liberiamo la Basilicata**

Cod. Prova - Nome Prova - U.M.	Valore	Limite
<b>Metodo:</b> 0000-00 / EPA 3535A 2007 + EPA 8270D 2014		
<b>A2774-01(*) - Fluorene - in µg/l</b>	<b>&lt; 0,01</b>	Max 0.2 (273)
<b>Metodo:</b> 0000-00 / EPA 3535A 2007 + EPA 8270D 2014		
<b>A2775-01(*) - Indenopirene<sup>101</sup> - in µg/l</b>	<b>&lt; 0,001</b>	Max 0.2 (273)
<b>Metodo:</b> 0000-00 / EPA 3535A 2007 + EPA 8270D 2014		
<b>A2776-01(*) - Naftalene - in µg/l</b>	<b>&lt; 0,01</b>	Max 0.2 (273)
<b>Metodo:</b> 0000-00 / EPA 3535A 2007 + EPA 8270D 2014		
<b>A2777-01(*) - Perilene - in µg/l</b>	<b>&lt; 0,01</b>	Max 0.2 (273)
<b>Metodo:</b> 0000-00 / EPA 3535A 2007 + EPA 8270D 2014		
<b>A2778-01(*) - Pirene - in µg/l</b>	<b>&lt; 0,01</b>	Max 0.2 (273)
<b>Metodo:</b> 0000-00 / EPA 3535A 2007 + EPA 8270D 2014		
<b>A2779-01(*) - Sommatoria composti contrassegnati da <sup>101</sup> - in µg/l</b>	<b>&lt; 0,001</b>	Max 0.2 (273)
<b>Metodo:</b> 0000-00 / Per calcolo		
<b>A2785-01(*) - FENOLI E CLOROFENOLI</b>		
<b>Metodo:</b> .		
<b>A2786-01(*) - Fenolo - in µg/l</b>	<b>0.05</b>	Max 1 (273)
<b>Metodo:</b> 0000-00 / EPA 3535A 2007 + EPA 8270D 2014		
<b>A2787-01(*) - o-cresolo (2-metilfenolo) - in µg/l</b>	<b>&lt; 0,01</b>	Max 1 (273)
<b>Metodo:</b> 0000-00 / EPA 3535A 2007 + EPA 8270D 2014		
<b>A2788-01(*) - m-cresolo (3-metilfenolo) - µg/l</b>	<b>0.01</b>	Max 1 (273)
<b>Metodo:</b> 0000-00 / EPA 3535A 2007 + EPA 8270D 2014		
<b>A2789-01(*) - p-cresolo (4-metilfenolo) - in µg/l</b>	<b>&lt; 0,01</b>	Max 1 (273)
<b>Metodo:</b> 0000-00 / EPA 3535A 2007 + EPA 8270D 2014		
<b>A2790-01(*) - 2-Clorofenolo - in µg/l</b>	<b>&lt; 0,01</b>	Max 1 (273)
<b>Metodo:</b> 0000-00 / EPA 3535A 2007 + EPA 8270D 2014		
<b>A2791-01(*) - Clorofenolo - in µg/l</b>	<b>&lt; 0,01</b>	Max 1 (273)
<b>Metodo:</b> 0000-00 / EPA 3535A 2007 + EPA 8270D 2014		
<b>A2792-01(*) - 2,4-Diclorofenolo - in µg/l</b>	<b>&lt; 0,01</b>	Max 1 (273)
<b>Metodo:</b> 0000-00 / EPA 3535A 2007 + EPA 8270D 2014		
<b>A2793-01(*) - 2,4,5-Triclorofenolo - in µg/l</b>	<b>&lt; 0,01</b>	Max 1 (273)
<b>Metodo:</b> 0000-00 / EPA 3535A 2007 + EPA 8270D 2014		
<b>A2794-01(*) - 2,4,6-Triclorofenolo - in µg/l</b>	<b>&lt; 0,01</b>	Max 1 (273)
<b>Metodo:</b> 0000-00 / EPA 3535A 2007 + EPA 8270D 2014		





## Rapporto di Prova N. 3091/17

Committente: **Liberiamo la Basilicata**

Cod. Prova - Nome Prova - U.M.	Valore	Limite
<b>A2795-01(*) - Pentaclorofenolo - in µg/l</b> Metodo: 0000-00 / EPA 3535A 2007 + EPA 8270D 2014	< 0,01	Max 1 (273)
<b>A2796-01(*) - 4-Clorofenolo - in µg/l</b> Metodo: 0000-00 / EPA 3535A 2007 + EPA 8270D 2014	< 0,01	Max 1 (273)
<b>A2797-01(*) - 3-Clorofenolo - in µg/l</b> Metodo: 0000-00 / EPA 3535A 2007 + EPA 8270D 2014	< 0,01	Max 1 (273)
<b>A2798-01(*) - Sommatoria fenoli e clorofenoli - in µg/l</b> Metodo: 0000-00 / EPA 3535A 2007 + EPA 8270D 2014	0.06	Max 1 (273)
<b>A2848-01(*) - NITROBENZENI</b> Metodo: .		
<b>A2849-01(*) - Nitrobenzene - in µg/l</b> Metodo: 0000-00 / EPA 3535A 2007 + EPA 8270D 2014	< 0,01	
<b>A2850-01(*) - 1,2-Dinitrobenzene - in µg/l</b> Metodo: 0000-00 / EPA 3535A 2007 + EPA 8270D 2014	< 0,01	
<b>A2851-01(*) - 1,3-Dinitrobenzene - in µg/l</b> Metodo: 0000-00 / EPA 3535A 2007 + EPA 8270D 2014	< 0,01	
<b>A2852-01(*) - 1-Cloro-2-Nitrobenzene - in µg/l</b> Metodo: 0000-00 / EPA 3535A 2007 + EPA 8270D 2014	< 0,01	
<b>A2853-01(*) - 1-Cloro-3-Nitrobenzene - in µg/l</b> Metodo: 0000-00 / EPA 3535A 2007 + EPA 8270D 2014	< 0,01	
<b>A2854-01(*) - 1-Cloro-4-Nitrobenzene - in µg/l</b> Metodo: 0000-00 / EPA 3535A 2007 + EPA 8270D 2014	< 0,01	
<b>A2855-01(*) - 2,5-Dicloronitrobenzene - in µg/l</b> Metodo: 0000-00 / EPA 3535A 2007 + EPA 8270D 2014	< 0,01	
<b>A2856-01(*) - 3,4-Dicloronitrobenzene - in µg/l</b> Metodo: 0000-00 / EPA 3535A 2007 + EPA 8270D 2014	< 0,01	
<b>A2858-01(*) - Monoclorobenzene - in µg/l</b> Metodo: 0000-00 / EPA 3535A 2007 + EPA 8270D 2014	< 0,01	
<b>A2859-01(*) - 1,2-Diclorobenzene - in µg/l</b> Metodo: 0000-00 / EPA 3535A 2007 + EPA 8270D 2014	< 0,01	
<b>A2860-01(*) - 1,3-Diclorobenzene - in µg/l</b> Metodo: 0000-00 / EPA 3535A 2007 + EPA 8270D 2014	< 0,01	
<b>A2861-01(*) - 1,4-Diclorobenzene - in µg/l</b>	< 0,01	





## Rapporto di Prova N. 3091/17

Committente: **Liberiamo la Basilicata**

Cod. Prova - Nome Prova - U.M.	Valore	Limite
<b>Metodo:</b> 0000-00 / EPA 3535A 2007 + EPA 8270D 2014		
<b>A2862-01(*) - 1,2,4-Triclorobenzene - in µg/l</b>	<b>&lt; 0,01</b>	
<b>Metodo:</b> 0000-00 / EPA 3535A 2007 + EPA 8270D 2014		
<b>A2863-01(*) - 1,2,4,5-Tetraclorobenzene - in µg/l</b>	<b>&lt; 0,01</b>	
<b>Metodo:</b> 0000-00 / EPA 3535A 2007 + EPA 8270D 2014		
<b>A2864-01(*) - Pentaclorobenzene - in µg/l</b>	<b>&lt; 0,0001</b>	
<b>Metodo:</b> 0000-00 / EPA 3535A 2007 + EPA 8270D 2014		
<b>A2865-01(*) - Esaclorobenzene - in µg/l</b>	<b>&lt; 0,01</b>	
<b>Metodo:</b> 0000-00 / EPA 3535A 2007 + EPA 8270D 2014		
<b>A2801-01(*) - AMMINE AROMATICHE</b>		
<b>Metodo:</b> .		
<b>A2802-01(*) - Anilina - in µg/l</b>	<b>&lt; 0,01</b>	
<b>Metodo:</b> 0000-00 / EPA 3535A 2007 + EPA 8270D 2014		
<b>A2803-01(*) - o-Anisidina - in µg/l</b>	<b>&lt; 0,001</b>	
<b>Metodo:</b> 0000-00 / EPA 3535A 2007 + EPA 8270D 2014		
<b>A2804-01(*) - m-Anisidina - in µg/l</b>	<b>&lt; 0,001</b>	
<b>Metodo:</b> 0000-00 / EPA 3535A 2007 + EPA 8270D 2014		
<b>A2805-01(*) - p-Anisidina - in µg/l</b>	<b>&lt; 0,001</b>	
<b>Metodo:</b> 0000-00 / EPA 3535A 2007 + EPA 8270D 2014		
<b>A2806-01(*) - Difenilammina - in µg/l</b>	<b>&lt; 0,01</b>	
<b>Metodo:</b> 0000-00 / EPA 3535A 2007 + EPA 8270D 2014		
<b>A2807-01(*) - p-Toluidina - in µg/l</b>	<b>&lt; 0,01</b>	
<b>Metodo:</b> 0000-00 / EPA 3535A 2007 + EPA 8270D 2014		
<b>A2808-01(*) - o-Toluidina - in µg/l</b>	<b>&lt; 0,001</b>	
<b>Metodo:</b> 0000-00 / EPA 3535A 2007 + EPA 8270D 2014		
<b>A2809-01(*) - Sommatoria ammine aromatiche - in µg/l</b>	<b>&lt; 0,001</b>	
<b>Metodo:</b> 0000-00 / EPA 3535A 2007 + EPA 8270D 2014		
<b>2008-00 - Antiparassitari - in ug/l</b>		
<b>Metodo:</b> 0000-00 / APAT CNR IRSA 5060 Man 29 2003		
- (*) Antiparassitari totali	<b>0.685</b>	Max 1 (273)
- (*) 2,4 D	<b>&lt; 0,001</b>	
- 2,4 DDD - (o Mitotane) o-p	<b>&lt; 0,001</b>	
- 4,4 DDD - p-p	<b>&lt; 0,001</b>	
- (*) 2,4 DDE - o-p	<b>&lt; 0,001</b>	
- 4,4 DDE p-p	<b>&lt; 0,001</b>	





## Rapporto di Prova N. 3091/17

Committente: **Liberiamo la Basilicata**

Cod. Prova - Nome Prova - U.M.	Valore	Limite
- 2,4 DDT - o-p	< 0,001	
- 4,4 DDT - p-p	< 0,001	
- (*) 2,4-Dichlorophenoxyacetic acid	< 0,001	
- (*) 2-Phenylphenol	< 0,001	
- (*) 3,5-Dichloroaniline	< 0,001	
- (*) 3-Idrossucarbofuran	< 0,001	
- (*) Abamectin	< 0,001	
- (*) Acephate	< 0,001	
- (*) Acequinocil	< 0,001	
- (*) Acetamiprid	0.025	
- (*) Acetochlor	< 0,001	
- (*) Acibenzolar S Methyl	< 0,001	
- (*) Aclonifen	< 0,001	
- (*) Acrinathrin	< 0,001	
- Alachlor	< 0,001	
- (*) Albendazole	< 0,001	
- (*) Aldicarb	< 0,001	
- (*) Aldicarb Sulfone o Aldoxicarb	< 0,001	
- (*) Aldicarb Sulfoxide	< 0,001	
- Aldrin	< 0,001	
- (*) Alletrina	< 0,001	
- (*) Ametoctradin	< 0,001	
- (*) Ametryn	< 0,001	
- (*) Aminocarb	< 0,001	
- (*) Amitraz	< 0,001	
- (*) Anilazine	< 0,001	
- (*) Asulam	< 0,001	
- (*) Atraton	< 0,001	
- Atrazine o Desethylatrazine	< 0,001	
- (*) Atrazine Desisopropyl	< 0,001	
- (*) Azaconazole	< 0,001	
- (*) Azadirachtin	< 0,001	
- (*) Azametiphos	< 0,001	
- (*) Azinphos Ethyl	< 0,001	
- (*) Azinphos Methyl	< 0,001	
- (*) Azocyclotin	< 0,001	
- (*) Azoxystrobin	< 0,001	
- (*) Barban	< 0,001	
- (*) Benalaxyl	< 0,001	
- (*) Bendiocarb	< 0,001	
- (*) Benfluralin	< 0,001	
- (*) Benfuracarb	< 0,001	
- (*) Benomyl	< 0,001	
- (*) Benoxacor	< 0,001	
- (*) Bentazone	< 0,001	
- (*) Benthiavalicarb-isopropyl	< 0,001	
- (*) Benzoximate	< 0,001	
- (*) Bifenazate	< 0,001	
- (*) Bifenox	< 0,001	





## Rapporto di Prova N. 3091/17

Committente: **Liberiamo la Basilicata**

Cod. Prova - Nome Prova - U.M.	Valore	Limite
- (*) Bifenthrin	< 0,001	
- (*) Biphenyl	< 0,001	
- (*) Bitertanol	< 0,001	
- (*) Boscalid	< 0,001	
- (*) Bromacil	0.031	
- (*) Bromocyclen	< 0,001	
- (*) Bromophos Ethyl	< 0,001	
- (*) Bromophos Methyl	< 0,001	
- (*) Bromopropylate	< 0,001	
- (*) Bromoxynil	< 0,001	
- (*) Bromuconazole	< 0,001	
- (*) Bupirimate (o Pirimidinol)	< 0,001	
- (*) Buprofezin	< 0,001	
- (*) Butachlor	< 0,001	
- (*) Butafenacil	< 0,001	
- (*) Butocarboxim	< 0,001	
- (*) Butoxycarboxim	< 0,001	
- (*) Buturon	< 0,001	
- (*) Cadusafos	< 0,001	
- (*) Captafol	< 0,001	
- (*) Captan	< 0,001	
- (*) Carbaryl	< 0,001	
- (*) Carbendazim	0.034	
- (*) Carbetamide	0.025	
- (*) Carbofuran	< 0,001	
- (*) Carbophenothion	< 0,001	
- (*) Carbophenothion-methyl	< 0,001	
- (*) Carbosulfan	< 0,001	
- (*) Carboxina	< 0,001	
- (*) Carfentrazone ethyl	< 0,001	
- (*) Chinomethionate	< 0,001	
- (*) Chlomazone	< 0,001	
- (*) Chlorantraniliprole	0.033	
- (*) Chlorbromuron	< 0,001	
- (*) Chlorbufam	< 0,001	
- (*) Chlordane (cis + trans)	< 0,001	
- (*) Chlorfenson	< 0,001	
- (*) Chlorfentazine	< 0,001	
- (*) Chlorfenvinphos	< 0,001	
- (*) Chloridazon	0.033	
- (*) Chlormephos	< 0,001	
- (*) Chlorobenzilate	< 0,001	
- (*) Chlorofenapyr	< 0,001	
- (*) Chlorofluazuron	< 0,001	
- (*) Chloroneb	< 0,001	
- (*) Chloropropylate	< 0,001	
- (*) Chlorpropham	< 0,001	
- Chlorpyrifos Ethyl	< 0,001	
- (*) Chlorpyrifos Methyl	< 0,001	





## Rapporto di Prova N. 3091/17

Committente: **Liberiamo la Basilicata**

Cod. Prova - Nome Prova - U.M.	Valore	Limite
- (*) Chlorsulfuron	< 0,001	
- (*) Chlorthal Dimethyl	< 0,001	
- (*) Chlorthalonil	< 0,001	
- (*) Chlorthiophos	< 0,001	
- (*) Chlortion	< 0,001	
- (*) Chlortoluron o Chlorotoluron	< 0,001	
- (*) Chlothiamide	< 0,001	
- (*) Chlozolinate	< 0,001	
- (*) Cletodim	< 0,001	
- (*) Climbazole	< 0,001	
- (*) Clodinafop - propargyl	< 0,001	
- (*) Clomazone	< 0,001	
- (*) Clopyralid	< 0,001	
- (*) Cloquintocet mexyl	< 0,001	
- (*) Clorfentezine	< 0,001	
- (*) Clorfenvinfos (cis+trans)	< 0,001	
- (*) Clothianidin	< 0,001	
- (*) Coumaphos	< 0,001	
- (*) Crimidine	< 0,001	
- (*) Cyalophop Butyl	< 0,001	
- (*) Cyanazina	< 0,001	
- (*) Cyanofenphos	< 0,001	
- (*) Cyanophos	< 0,001	
- (*) Cyazofamid	< 0,001	
- (*) Cycloate	< 0,001	
- (*) Cycloxydin	< 0,001	
- (*) Cyfluphenamid	< 0,001	
- (*) Cyfluthrins	< 0,001	
- (*) Cyhalotrin (Lambda)	< 0,001	
- (*) Cyhexatin	< 0,001	
- (*) Cymiazolo	< 0,001	
- (*) Cymoxanil	< 0,001	
- (*) Cypermethrins	< 0,0001	
- (*) Cyproconazole	< 0,001	
- (*) Cyprodinil	< 0,001	
- (*) Cyromazine	< 0,001	
- (*) Daminozide	< 0,001	
- (*) DCPA (Dacthal, Chlorthal Dimethyl)	< 0,001	
- (*) DEET	0.048	
- (*) Deltamethrin	< 0,001	
- (*) Demeton-S-Methyl	< 0,001	
- (*) Demeton-S-Methylsulfone	< 0,001	
- (*) Demeton-S-Methylsulfoxide	< 0,001	
- (*) Desethyl-Terbutilazina	< 0,001	
- (*) Desmedipham	< 0,001	
- (*) Desmethryn	< 0,001	
- (*) Desmethyl-formamido-pirimicarb	< 0,001	
- (*) Diafenthuron	< 0,001	
- (*) Dialifor o Dialifos	< 0,001	





## Rapporto di Prova N. 3091/17

Committente: **Liberiamo la Basilicata**

Cod. Prova - Nome Prova - U.M.	Valore	Limite
- (*) Diazinon	< 0,001	
- (*) Dicamba	< 0,001	
- (*) Dichlobenil	< 0,001	
- (*) Dichlofenthion	< 0,001	
- (*) Dichlofluanid	< 0,001	
- (*) Dichlorvos	< 0,0001	
- (*) Diclobutrazol	< 0,001	
- (*) Diclofop Methyl	< 0,001	
- (*) Dicloran	< 0,001	
- (*) Diclorophenylisocianate 3,4	< 0,001	
- (*) Dicofol	< 0,0001	
- (*) Dicrotophos	< 0,001	
- Dieldrin	< 0,001	
- (*) Diethofencarb	< 0,001	
- (*) Difenoconazole	< 0,001	
- (*) Diflubenzuron	< 0,001	
- (*) Diflufenicam	< 0,001	
- (*) Dimepyperate	< 0,001	
- (*) Dimethenamid	< 0,001	
- (*) Dimethoate	< 0,001	
- (*) Dimetomorph (cis + trans)	< 0,001	
- (*) Dimoxystrobina	< 0,001	
- (*) Diniconazole	< 0,001	
- (*) Dinitramine	< 0,001	
- (*) Dinocap	< 0,001	
- (*) Dinotefuran	< 0,001	
- (*) Dioxacarb	< 0,001	
- (*) Dioxathion	< 0,001	
- (*) Diphenamid	< 0,001	
- (*) Diphenylamina	< 0,001	
- (*) Dipropatrin	< 0,001	
- (*) Disulfiram	< 0,001	
- (*) Disulfoton	< 0,001	
- (*) Disulfoton Sulfone	0,026	
- (*) Disulfoton Sulfoxide	< 0,001	
- (*) Ditalimphos	< 0,001	
- (*) Dithianon	< 0,001	
- (*) Diuron	< 0,001	
- (*) Dodine	< 0,001	
- (*) DSMT	< 0,001	
- (*) Emamectin	< 0,001	
- Endosulfan alfa	< 0,001	
- Endosulfan Beta	< 0,001	
- Endosulfan Solfato	< 0,001	
- Endrin	< 0,001	
- (*) Endrin aldeide	< 0,001	
- (*) Epoxiconazol	< 0,001	
- (*) EPTC	< 0,001	
- (*) Esaclorobenzene HCB	< 0,001	







## Rapporto di Prova N. 3091/17

Committente: **Liberiamo la Basilicata**

Cod. Prova - Nome Prova - U.M.	Valore	Limite
- (*) Esfenvalerate	< 0,001	
- (*) Etaconazole	< 0,001	
- (*) Etalfluralin	< 0,001	
- (*) Ethephon	< 0,001	
- (*) Ethiofencarb	< 0,001	
- (*) Ethiofencarb Sulfone	< 0,001	
- (*) Ethiofencarb Sulfoxyde	< 0,001	
- (*) Ethion	< 0,001	
- (*) Ethirmol	< 0,001	
- (*) Ethofumesate	< 0,001	
- (*) Ethoprophos	< 0,001	
- (*) Ethoxyquin	< 0,001	
- (*) Ethyl p-nitrophenyl phenylphosphorothioate (EPN)	< 0,001	
- (*) Ethylan	< 0,001	
- (*) Etofenprox	< 0,001	
- (*) Etoxazol	< 0,001	
- (*) Etridiazol	< 0,001	
- (*) Etrimfos	< 0,001	
- (*) Famoxadone	< 0,001	
- (*) Famphur	< 0,001	
- (*) Fenamidone	< 0,001	
- (*) Fenamiphos	< 0,001	
- (*) Fenarimol	< 0,001	
- (*) Fenazaquin	< 0,001	
- (*) Fenbuconazole	< 0,001	
- (*) Fenbutatin oxide	< 0,001	
- (*) Fenflutrin	< 0,001	
- (*) Fenhexamid	< 0,001	
- (*) Fenitrothion	< 0,001	
- (*) Fenobucarb	< 0,001	
- (*) Fenothiocarb	< 0,001	
- (*) Fenoxaprop P Ethyl	< 0,001	
- (*) Fenoxycarb	< 0,001	
- (*) Fenpiconil	< 0,001	
- (*) Fenpropathrin	< 0,001	
- (*) Fenpropidin	< 0,001	
- (*) Fenpropimorph	< 0,001	
- (*) Fenpyroximate	< 0,001	
- (*) Fenson	< 0,001	
- (*) Fensulfothion	< 0,001	
- (*) Fenthion	< 0,001	
- (*) Fenthion-oxon	< 0,001	
- (*) Fenthion-Oxon-Sulfone	< 0,001	
- (*) Fenthion-Oxon-Sulfoxide	0,038	
- (*) Fenthion-Sulfone	< 0,001	
- (*) Fenthion-Sulfoxide	< 0,001	
- (*) Fentin	< 0,001	
- (*) Fentin Acetate	< 0,001	
- (*) Fentin Idrossido	< 0,001	





## Rapporto di Prova N. 3091/17

Committente: **Liberiamo la Basilicata**

Cod. Prova - Nome Prova - U.M.	Valore	Limite
- (*) Fenvalerate	< 0,001	
- (*) Ferclorfenuron	< 0,001	
- (*) Fipronil	< 0,001	
- (*) Flonicamid (sum of flonicamid, TNFG and TNFA)	< 0,001	
- (*) Fluazifop Butyl	< 0,001	
- (*) Fluazifop P Butyl	< 0,001	
- (*) Fluazinam	< 0,001	
- (*) Fluchloralin	< 0,001	
- (*) Fluciothet methyl	< 0,001	
- (*) Flucicloxon	< 0,001	
- (*) Flucythrinate	< 0,001	
- (*) Fludioxonil	< 0,001	
- (*) Flufenacet	< 0,001	
- (*) Flufenoxuron	< 0,001	
- (*) Flumioxazin	< 0,001	
- (*) Fluopicolid	< 0,001	
- (*) Fluopiram	< 0,001	
- (*) Fluotrimazole	< 0,001	
- (*) Fluoxastrobin	< 0,001	
- (*) Fluquinconazole	< 0,001	
- (*) Flurocloridone	< 0,001	
- (*) Flurprimidol	< 0,001	
- (*) Flurtamone	< 0,001	
- (*) Flusilazole	< 0,001	
- (*) Flutolanil	< 0,001	
- (*) Flutriafol	< 0,001	
- (*) Fluvalinate Tau	< 0,001	
- (*) Folpet	< 0,001	
- (*) Fonofos	< 0,001	
- (*) Forchlorfenuron	< 0,001	
- (*) Formetanat	< 0,001	
- (*) Formothion	< 0,001	
- (*) Fosthiazat	< 0,001	
- (*) Fuberidazole	< 0,001	
- (*) Furalaxyl	< 0,001	
- (*) Furathiocarb	< 0,001	
- (*) Halfenprox	< 0,001	
- (*) Haloxyfop	< 0,001	
- (*) Haloxyfop Ethoxy Ethyl	< 0,001	
- (*) Haloxyfop Methyl	< 0,001	
- (*) Haloxyfop R-Methyl	< 0,001	
- (*) HCH Alfa	< 0,001	
- (*) HCH Beta	< 0,001	
- (*) HCH Delta	< 0,001	
- (*) HCH Epsilon	< 0,001	
- (*) HCH-gamma (Lindan)	< 0,001	
- (*) Heptachlor	< 0,0001	
- (*) Heptachlor Epoxide	< 0,0001	
- (*) Heptenophos	< 0,001	





## Rapporto di Prova N. 3091/17

Committente: **Liberiamo la Basilicata**

Cod. Prova - Nome Prova - U.M.	Valore	Limite
- (*) Hexaconazole	< 0,001	
- (*) Hexaflumuron	< 0,001	
- (*) Hexazinone	0.027	
- (*) Hexythiazox	< 0,001	
- (*) Imazalil	< 0,001	
- (*) Imazameta-beza-methyl	< 0,001	
- (*) Imazamox	0.028	
- (*) Imazaquin	< 0,001	
- (*) Imazetapyr	0.033	
- (*) Imibenconazole	< 0,001	
- (*) Imidacloprid	< 0,001	
- (*) Indoxacarb	< 0,001	
- (*) Iodofenfos	< 0,001	
- (*) Iodosulfuron-Methyl	< 0,001	
- (*) Ioxynil	< 0,001	
- (*) Iprobenfos	< 0,001	
- (*) Iprodione	< 0,001	
- (*) Iprovalicarb	< 0,001	
- (*) Isazophos	< 0,001	
- (*) Isocarbophos	< 0,001	
- (*) Isodrin	< 0,001	
- (*) Isofenphos	< 0,001	
- (*) Isofenphos-methyl	< 0,001	
- (*) Isoprocarb	< 0,001	
- (*) Isopropalin	< 0,001	
- (*) Isoproturon	< 0,001	
- (*) Isoxaben	< 0,001	
- (*) Isoxadifen ethyl	< 0,001	
- (*) Isoxaflutole	< 0,001	
- (*) Isoxathion	< 0,001	
- (*) Kresoxim Methyl	< 0,001	
- (*) Lenacil	< 0,001	
- (*) Leptophos	< 0,001	
- (*) Linuron	< 0,001	
- (*) Lufenuron	< 0,001	
- (*) Malaaxon	< 0,001	
- (*) Malathion	< 0,001	
- (*) Mandipropamid	< 0,001	
- (*) MCPP (Mesoprop)	< 0,001	
- (*) MCPA	< 0,001	
- (*) Mecarbam	< 0,001	
- (*) Mecoprop-P	< 0,001	
- (*) Mefenpyr Diethyl	< 0,001	
- (*) Mepanipyrim	< 0,001	
- (*) Mepronil	< 0,001	
- (*) Meptyl dinocap	< 0,001	
- (*) Metaflumizone	< 0,001	
- (*) Metalaxyl	< 0,001	
- (*) Metamitron	< 0,001	





## Rapporto di Prova N. 3091/17

Committente: **Liberiamo la Basilicata**

Cod. Prova - Nome Prova - U.M.	Valore	Limite
- (*) Metazachlor	< 0,001	
- (*) Metconazole	< 0,001	
- (*) Methabenzthiazuron	< 0,001	
- (*) Methacrifos	< 0,001	
- (*) Methamidophos	< 0,001	
- (*) Methidathion	< 0,001	
- (*) Methiocarb	< 0,001	
- (*) Methiocarb Sulfone	< 0,001	
- (*) Methiocarb Sulfoxide	< 0,001	
- (*) Methomyl	< 0,001	
- (*) Methoprothrine	< 0,001	
- (*) Methoxifenozone	< 0,001	
- (*) methoxychlor	< 0,001	
- (*) methoxychlor p,p	< 0,001	
- Metolachlor (Somma di Metolachlor ed S-Metolachlor)	< 0,001	
- (*) Metobromuron	< 0,001	
- (*) Metolcarb	< 0,001	
- (*) Metosulam	0.038	
- (*) Metoxuron	< 0,001	
- (*) Metrafenon	< 0,001	
- (*) Metribuzin	< 0,001	
- (*) Metsulfuron - Methyl	< 0,001	
- (*) Mevinphos	< 0,001	
- (*) Mirex	< 0,001	
- (*) Molinate	< 0,001	
- (*) Monocrotophos	< 0,001	
- (*) Myclobutanil	< 0,001	
- (*) Naled	< 0,001	
- (*) Napropamide	< 0,001	
- (*) Naptalam	< 0,001	
- (*) Neburon	< 0,001	
- (*) Nicosulfuron	0.043	
- (*) Nitalin	< 0,001	
- (*) Nitepyram	< 0,001	
- (*) Nitrapyrin	< 0,001	
- (*) Nitrofen	< 0,001	
- (*) Nitrothal Isopropyl	< 0,001	
- (*) Norflurazon	< 0,001	
- (*) Novaluron	< 0,001	
- (*) Nuarimol	< 0,001	
- (*) Ofurace	< 0,001	
- (*) Omethoate	< 0,001	
- (*) Oryzalin	< 0,001	
- (*) Oxadiazon	< 0,001	
- (*) Oxadixyl	< 0,001	
- (*) Oxamyl	< 0,001	
- (*) Oxycarboxin	< 0,001	
- (*) Oxydemeton Methyl	< 0,001	
- (*) Oxyfluorfen	< 0,001	





## Rapporto di Prova N. 3091/17

Committente: **Liberiamo la Basilicata**

Cod. Prova - Nome Prova - U.M.	Valore	Limite
- (*) Paclobrutazolo	< 0,001	
- (*) Paraoxon Ethyl	< 0,001	
- (*) Paraoxon Methyl	< 0,001	
- (*) Parathion Ethyl	< 0,001	
- (*) Parathion Methyl	< 0,001	
- (*) Pebulate	< 0,001	
- (*) Pencicuron	< 0,001	
- (*) Penconazole	< 0,001	
- (*) Pendimethalin	< 0,001	
- (*) Penoxsulam	< 0,001	
- (*) Pentachloroaniline	< 0,001	
- (*) Pentachloroanisol	< 0,001	
- (*) Permethrin cis	< 0,001	
- (*) Permethrin trans	< 0,001	
- (*) Perthan	< 0,001	
- (*) Petoxamide	< 0,001	
- (*) Phenmedipham	< 0,001	
- (*) Phenthoate	< 0,001	
- (*) Phorate - Thimet	< 0,001	
- (*) Phorate Oxon	< 0,001	
- (*) Phorate Oxon Sulfone	< 0,001	
- (*) Phorate Sulfone	< 0,001	
- (*) Phosalone	< 0,001	
- (*) Phosmet	< 0,001	
- (*) Phosphamidon	< 0,001	
- (*) Phoxim	< 0,001	
- (*) Picolinafen	< 0,001	
- (*) Picoxystrobin	< 0,001	
- (*) Piperonyl Butoxide	0,073	
- (*) Piridaben	< 0,001	
- (*) Pirimicarb	< 0,001	
- (*) Pirimicarb-Desmethyl	< 0,001	
- (*) Pirimiphos Ethyl	< 0,001	
- (*) Pirimiphos Methyl	< 0,001	
- (*) Prochloraz	< 0,001	
- (*) Procymidone	< 0,001	
- (*) Profenofos	< 0,001	
- (*) Profluralin	< 0,001	
- (*) Profoxidim	< 0,001	
- (*) Promecarb	< 0,001	
- (*) Prometon	< 0,001	
- (*) Prometryn	< 0,001	
- (*) Pronamide (Propyzamide)	< 0,001	
- (*) Propachlor	< 0,001	
- (*) Propamocarb	< 0,001	
- (*) Propanil	< 0,001	
- (*) Propaquizafop	< 0,001	
- (*) Propargite	< 0,001	
- Propazine	< 0,001	





## Rapporto di Prova N. 3091/17

Committente: **Liberiamo la Basilicata**

Cod. Prova - Nome Prova - U.M.	Valore	Limite
- (*) Propethamphos	< 0,001	
- (*) Propham	< 0,001	
- (*) Propiconazole	< 0,001	
- (*) Propoxur	< 0,001	
- (*) Propoxycarbazone	< 0,001	
- (*) Proquinazid	< 0,001	
- (*) Prosulfocarb	< 0,001	
- (*) Prosulfuron	< 0,001	
- (*) Prothioconazole	< 0,001	
- (*) Prothiofos	< 0,001	
- (*) Prothoate	< 0,001	
- (*) Pymetrozine	< 0,001	
- (*) Pyracarbolid	< 0,001	
- (*) Pyraclostrobin	< 0,001	
- (*) Pyraflufen ethyl	< 0,001	
- (*) Pyrazophos	< 0,001	
- (*) Pyrethrins	< 0,001	
- (*) Pyridaben	< 0,001	
- (*) Pyridalil	< 0,001	
- (*) Pyridaphenthion	< 0,001	
- (*) Pyridate	< 0,001	
- (*) Pyrifenox	< 0,001	
- (*) Pyrimethanil	< 0,001	
- (*) Pyriproxifen	< 0,001	
- (*) Quinalphos	< 0,001	
- (*) Quinoxyfen	< 0,001	
- (*) Quintozene	< 0,001	
- (*) Quinalofop Ethyl	< 0,001	
- (*) Quinalofop Para Ethyl	< 0,001	
- (*) Resmetrin	< 0,001	
- (*) Rimsulfuron	< 0,001	
- (*) Rotenone	< 0,001	
- (*) Sethoxydin	< 0,001	
- (*) Silafluofen	< 0,001	
- (*) Silthiofan	< 0,001	
- (*) Simazine	< 0,001	
- (*) Simetryn	< 0,001	
- (*) Spinosad	< 0,001	
- (*) Spinosyn D	< 0,001	
- (*) Spirodiclofen	< 0,001	
- (*) Spiromesifen	< 0,001	
- (*) Spirotetramat	0,030	
- (*) Spiroxamine	< 0,001	
- (*) Sulfentrazone	< 0,001	
- (*) Sulfotep	< 0,001	
- (*) Sulprofos	< 0,001	
- (*) SWEP	< 0,001	
- (*) TDCP	< 0,001	
- (*) Tebuconazole	< 0,001	





## Rapporto di Prova N. 3091/17

Committente: **Liberiamo la Basilicata**

Cod. Prova - Nome Prova - U.M.	Valore	Limite
- (*) Tebufenozide	< 0,001	
- (*) Tebufenpyrad	< 0,001	
- (*) Tebupirimifos	< 0,001	
- (*) Tebutam	< 0,001	
- (*) Tecnazene	< 0,001	
- (*) Teflubenzuron	< 0,001	
- (*) Tefluthrin	< 0,001	
- (*) Telodrin	< 0,001	
- (*) Temefos	< 0,001	
- (*) TEPP	< 0,001	
- (*) Tepraloxymid	0.032	
- (*) Terbacil	< 0,001	
- (*) Terbufos	< 0,001	
- (*) Terbumeton	< 0,001	
- Terbutylazina	< 0,001	
- Terbutryn	< 0,001	
- (*) Tetrachlorazole	< 0,001	
- (*) Tetrachlorvinphos	< 0,001	
- (*) Tetradifon	< 0,001	
- (*) Tetramethrin	< 0,001	
- (*) TFM Tre-trifluorometil-4-nitrofenolo	< 0,001	
- (*) Thiabendazole	< 0,001	
- (*) Thiacloprid	< 0,001	
- (*) Thiametoxam	< 0,001	
- (*) Thifensulfuron Methyl	< 0,010	
- (*) Thiobencarb	< 0,001	
- (*) Thiocyclam hydrogen oxalate	< 0,001	
- (*) Thiodicarb	< 0,001	
- (*) Thiofanox	< 0,001	
- (*) Thiometon	< 0,001	
- (*) Thionazin	< 0,001	
- (*) Thiophanate Methyl	< 0,001	
- (*) Thribenuron methyl	< 0,001	
- (*) Thrisulfuron methyl	< 0,001	
- (*) Tolclofos Methyl	< 0,001	
- (*) Tolyfluanid	< 0,001	
- (*) Tralkoxydim	< 0,001	
- (*) Tralometrin	< 0,001	
- (*) Transfluthrin	< 0,001	
- (*) Triadimefon	< 0,001	
- (*) Triadimenol	< 0,001	
- (*) Triallate	< 0,001	
- (*) Triamiphos	< 0,001	
- (*) Triasulfuron	0.050	
- (*) Triazamate	< 0,001	
- (*) Triazophos	< 0,001	
- (*) Trichlorfon	< 0,001	
- (*) Trichloronat	< 0,001	
- (*) Triclopyr	< 0,001	





## Rapporto di Prova N. 3091/17

Committente: **Liberiamo la Basilicata**

Cod. Prova - Nome Prova - U.M.	Valore	Limite
- (*) <b>Tricyclazole</b>	< 0,001	
- (*) <b>Tridemorph</b>	< 0,001	
- (*) <b>Triexapac Ethil</b>	< 0,001	
- (*) <b>Trifenilmetano</b>	< 0,001	
- (*) <b>Trifloxystrobin</b>	< 0,001	
- (*) <b>Triflumizolo</b>	< 0,001	
- (*) <b>Triflumuron</b>	< 0,001	
- (*) <b>Trifluralin</b>	< 0,001	
- (*) <b>Triforine</b>	< 0,001	
- (*) <b>Triticonazol</b>	< 0,001	
- (*) <b>Uniconazole</b>	< 0,001	
- (*) <b>Vamidothion</b>	< 0,001	
- (*) <b>Vinclozolin</b>	< 0,001	
- (*) <b>Zoxamide</b>	< 0,001	

NESSUNA FONTE SELEZIONATA

(273 Tabella 1/A, Allegato 2, Parte III, D. Lgs. 152/06

### GIUDIZIO

Limitatamente ai parametri analizzati, il campione risulta **NON CONFORME** alle colonne A1 e A2, Tabella 1/A, Allegato 2, Parte III del D.Lgs. 152/2006 e s.m.i.

NOTA: Il campione rientra nei parametri della categoria A3: Acqua da sottoporre a trattamento fisico e chimico spinto, affinazione e disinfezione.



**Il Responsabile del laboratorio**  
**P.I. Chimico - Biologo**

**Dr. Carmine Ventre**  
*Documento emesso con firma digitale*







## Rapporto di Prova N. 3092/17

Rizziconi 13/06/2017

Committente:	Liberiamo la Basilicata Via Tirreno, 31 85100 Potenza (PZ)		
Numero campione:	3.092	Data inizio prove:	22/05/2017
Data ricevimento:	22/05/2017	Data termine prove:	27/05/2017
Temperatura Arrivo in °C:	5.0	Temperatura Conforme:	Sì
Categoria Merceologica:	1000 - ACQUE NATURALI E DI SCARICO		
Prodotto dichiarato:	- Acque di scarico che recapitano sul suolo - Limiti Tab. 4		
Descrizione Campione:	Acque di scarico che recapitano sul suolo		
Etichetta Campione:	Nessuna		
Descrizione Sigillo:	Nessuno		
Quantità Campione:	5000 ml	Restituzione Campione:	No
Imballaggio:	1 - Bottiglia sterile - 1 Bottiglia in plastica - 1 Bottiglia in vetro - vials in vetro		
Procedura Campionamento:	(*) A cura del Committente		

I risultati analitici si riferiscono al campione sottoposto a prova. Il presente Documento può essere riprodotto solo per intero. La riproduzione parziale deve essere autorizzata con approvazione scritta del ns. Laboratorio.

L'accreditamento del laboratorio non costituisce approvazione del prodotto da parte dell'organismo di accreditamento. Le eventuali valutazioni riportate non fanno parte della prova accreditata Accredia. I risultati delle prove non possono essere utilizzati a fini pubblicitari.

L'incertezza estesa è calcolata con un livello di probabilità del 95%, coefficiente di copertura  $k = 2$ . Nell'espressione del giudizio di conformità/non conformità, non si tiene conto dell'incertezza estesa di misura. I risultati del presente rapporto di prova non sono corretti per il fattore di recupero, salvo espressa indicazione legata ad ogni singolo parametro.

FL = Fuori Limite

U.M. = Unità di Misura.

U = Incertezza estesa di misura

R = Recupero

(\*) - Prove non accreditate Accredia/ Campionamento non accreditato Accredia

Cod. Prova - Nome Prova - U.M.	Valore	U	R %	Annotazione	Limite
<b>1005-00 - pH</b> Metodo: 1005-00 / APAT CNR IRSA 2060 Man 29 - 2003	7.5	± 0.34			[6; 8] (106)
<b>1011-00(*) - SAR</b> Metodo: 0000-00 / Metodo Interno	92.710	(FL)			Max 10 (130)
<b>1025-00(*) - Materiali Grossolani</b> Metodo: 0000-00 / CNR-IRSA/94	< 0,001				Max 0 (130)
<b>1007-01 - Solidi Sospesi Totali - in mg/L</b> Metodo: APAT CNR IRSA 2090 B MAN 29 2003	< 0,01				Max 25 (130)
<b>1035-00(*) - Richiesta Biochimica di Ossigeno - B.O.D.5 a 20°C. - in mg O2 /l</b> Metodo: 1035-00 / APAT CNR IRSA 5120 Man 29 - 2003	80.0	(FL) ± 6.6			Max 20 (130)
<b>1040-00 - Richiesta Chimica di Ossigeno - C.O.D. - in mg O2 /l</b> Metodo: 1040-01 / ISPRA 5135 Man 117:2014	340.5	(FL)			Max 100 (130)





## Rapporto di Prova N. 3092/17

Committente: **Liberiamo la Basilicata**

Cod. Prova - Nome Prova - U.M.	Valore	U	R %	Annotazione	Limite
<b>1160-00(*) - Fosforo totale (come P) - in mg/l</b> Metodo: APAT CNR IRSA 4060 Man 29 2003	<b>0.3</b>				Max 2 (130)
<b>1140-00(*) - Cloro attivo libero - in mg/l</b> Metodo: 0000-00 / Metodo APAT n. 4080	<b>&lt; 0,03</b>				Max 0.2 (130)
<b>1176-00(*) - Azoto totale - in mg N/l</b> Metodo: APAT CNR IRSA 4060 Man 29 2003	<b>1.30</b>				Max 15 (130)
<b>1120-00(*) - Solfuri - in mg H2S/l</b> Metodo: 0000-00 / Metodo APAT n. 4160	<b>0.200</b>				Max 0.5 (130)
<b>1125-00(*) - Solfiti (come SO3) - in mg/l</b> Metodo: 0000-00 / CNR-IRSA/94 Met. B Determinazione cromatografica	<b>&lt; 0,05</b>				Max 0.5 (130)
<b>1145-00(*) - Solfati (come SO4) - in mg/l</b> Metodo: 0000-00 / CNR-IRSA/94 Determinazione torbidimetrica	<b>687.27 (FL)</b>				Max 500 (130)
<b>1150-00(*) - Cloruri - in mg Cl/l</b> Metodo: 0000-00 / CNR-IRSA/94 Met. A Determinazione argentometrica con indicatore	<b>6925.290 (FL)</b>				Max 200 (130)
<b>1155-00(*) - Fluoruri - in mg F/l</b> Metodo: 0000-00 / 4080 CNR-IRSA/94 Met. A Determinazione colorimetrica	<b>0.060</b>				Max 1 (130)
<b>1170-00(*) - Azoto nitroso (come NO2-) - in mg/l</b> Metodo: 1170-00 / APAT CNR IRSA 4050 Man 29 -2003	<b>&lt; 0,001</b>				
<b>1175-00(*) - Azoto nitrico (come NO3-) - in mg/l</b> Metodo: 1175-00 / APAT CNR IRSA 4040 Man 29 -2003	<b>&lt; 0,001</b>				(42)
<b>1045-01 - Alluminio (Al) - in mg/l</b> Metodo: 0000-00 / APAT CNR-IRSA 3010 Man 29 2003 + APAT CNR-IRSA 3020 Man 29 2003	<b>0.013</b>	± 0.003			Max 1 (130)
<b>1046-01 - Berillio (Be) - in mg/l</b> Metodo: 0000-00 / APAT CNR-IRSA 3010 Man 29 2003 + APAT CNR-IRSA 3020 Man 29 2003	<b>&lt; 0,01</b>				Max 0.1 (130)
<b>1048-01 - Vanadio (V) - mg/l</b> Metodo: 0000-00 / APAT CNR-IRSA 3010 Man 29 2003 + APAT CNR-IRSA 3020 Man 29 2003	<b>&lt; 0,001</b>				Max 0.1 (130)
<b>1050-01 - Arsenico (As) - in mg/l</b> Metodo: 0000-00 / APAT CNR-IRSA 3010 Man 29 2003 + APAT CNR-IRSA 3020 Man 29 2003	<b>0.008</b>	± 0.002			Max 0.05 (130)
<b>1055-01 - Boro (B) - in mg/l</b> Metodo: 0000-00 / APAT CNR-IRSA 3010 Man 29 2003 + APAT CNR-IRSA 3020 Man 29 2003	<b>15.678 (FL)</b>	± 1.657			Max 0.5 (130)
<b>1060-01 - Bario (Ba) - in mg/l</b> Metodo: 0000-00 / APAT CNR-IRSA 3010 Man 29 2003 + APAT CNR-IRSA 3020 Man 29 2003	<b>0.039</b>	± 0.009			Max 10 (130)





## Rapporto di Prova N. 3092/17

Committente: **Liberiamo la Basilicata**

Cod. Prova - Nome Prova - U.M.	Valore	U	R %	Annotazione	Limite
<b>1065-01 - Cadmio (Cd) - in mg/l</b>	<b>&lt; 0,001</b>				
Metodo: 0000-00 / APAT CNR-IRSA 3010 Man 29 2003 + APAT CNR-IRSA 3020 Man 29 2003					
<b>1070-01 - Ferro (Fe) - in mg/l</b>	<b>0.052</b>	± 0.011			Max 2 (130)
Metodo: 0000-00 / APAT CNR-IRSA 3010 Man 29 2003 + APAT CNR-IRSA 3020 Man 29 2003					
<b>1075-01 - Cromo (Cr) - in mg/l</b>	<b>&lt; 0,001</b>	± 0.000			Max 1 (130)
Metodo: 0000-00 / APAT CNR-IRSA 3010 Man 29 2003 + APAT CNR-IRSA 3020 Man 29 2003					
<b>1080-00(*) - Cromo VI - in mg/l</b>	<b>&lt; 0,010</b>				
Metodo: 0000-00 / CNR-IRSA/94					
<b>1085-01 - Manganese (Mn) - in mg/l</b>	<b>0.005</b>	± 0.001			Max 0.2 (130)
Metodo: 0000-00 / APAT CNR-IRSA 3010 Man 29 2003 + APAT CNR-IRSA 3020 Man 29 2003					
<b>1090-01 - Nichel (Ni) - in mg/l</b>	<b>0.002</b>	± 0.000			Max 0.2 (130)
Metodo: 0000-00 / APAT CNR-IRSA 3010 Man 29 2003 + APAT CNR-IRSA 3020 Man 29 2003					
<b>1095-00(*) - Mercurio (Hg) - in mg/l</b>	<b>&lt; 0,0005</b>				
Metodo: 1095-00 / APAT CNR IRSA 3200 Man 29 -2003					
<b>1100-01 - Rame (Cu) - in mg/l</b>	<b>&lt; 0,001</b>				Max 0.1 (130)
Metodo: 0000-00 / APAT CNR-IRSA 3010 Man 29 2003 + APAT CNR-IRSA 3020 Man 29 2003					
<b>1105-01 - Piombo (Pb) - in mg/l</b>	<b>&lt; 0,001</b>				Max 0.1 (130)
Metodo: 0000-00 / APAT CNR-IRSA 3010 Man 29 2003 + APAT CNR-IRSA 3020 Man 29 2003					
<b>1110-01 - Selenio (Se) - in mg/l</b>	<b>&lt; 0,001</b>				Max 0.002 (130)
Metodo: 0000-00 / APAT CNR-IRSA 3010 Man 29 2003 + APAT CNR-IRSA 3020 Man 29 2003					
<b>1115-01(*) - Stagno (Sn) - in mg/l</b>	<b>&lt; 0,001</b>				Max 3 (130)
Metodo: 0000-00 / APAT CNR-IRSA 3010 Man 29 2003 + APAT CNR-IRSA 3020 Man 29 2003					
<b>1130-01 - Zinco (Zn) - in mg/l</b>	<b>&lt; 0,001</b>				Max 0.5 (130)
Metodo: 0000-00 / APAT CNR-IRSA 3010 Man 29 2003 + APAT CNR-IRSA 3020 Man 29 2003					
<b>1281-00(*) - Solventi organici aromatici totali - in mg/l</b>	<b>0.030</b>	(FL)			Max 0.01 (130)
Metodo: 0000-00 / EPA 5030C 2003 + EPA 8260C 2006					
<b>1282-00(*) - Benzene - in mg/l</b>	<b>0.010</b>				Max 0.01 (130)
Metodo: 0000-00 / EPA 5030C 2003 + EPA 8260C 2006					
<b>1283-00(*) - Etilbenzene - in mg/l</b>	<b>0.005</b>				Max 0.01 (130)
Metodo: 0000-00 / EPA 5030C 2003 + EPA 8260C 2006					
<b>1284-00(*) - Stirene - in mg/l</b>	<b>&lt; 0,001</b>				Max 0.01 (130)
Metodo: 0000-00 / EPA 5030C 2003 + EPA 8260C 2006					
<b>1285-00(*) - Toluene - in mg/l</b>	<b>0.005</b>				Max 0.01 (130)





## Rapporto di Prova N. 3092/17

Committente: **Liberiamo la Basilicata**

Cod. Prova - Nome Prova - U.M.	Valore	U	R %	Annotazione	Limite
<b>Metodo:</b> 0000-00 / EPA 5030C 2003 + EPA 8260C 2006					
<b>1286-00(*) - p-xilene - in mg/l</b>	<b>0.003</b>				Max 0.01 (130)
<b>Metodo:</b> 0000-00 / EPA 5030C 2003 + EPA 8260C 2006					
<b>1287-00(*) - o-xilene - in mg/l</b>	<b>0.006</b>				Max 0.01 (130)
<b>Metodo:</b> 0000-00 / EPA 5030C 2003 + EPA 8260C 2006					
<b>1288-00(*) - m-xilene - in mg/l</b>	<b>0.003</b>				Max 0.01 (130)
<b>Metodo:</b> 0000-00 / EPA 5030C 2003 + EPA 8260C 2006					
<b>1321-00(*) - Solventi organici Clorurati - in mg/l</b>	<b>0.013</b>				
<b>Metodo:</b> 0000-00 / EPA 5030C 2003 + EPA 8260C 2006					
<b>1322-00(*) - Triclorometano (cloroformio) - in mg/l</b>	<b>&lt; 0,001</b>				
<b>Metodo:</b> 0000-00 / EPA 5030C 2003 + EPA 8260C 2006					
<b>1323-00(*) - Cloruro di Vinile - in mg/l</b>	<b>&lt; 0,001</b>				
<b>Metodo:</b> 0000-00 / EPA 5030C 2003 + EPA 8260C 2006					
<b>1324-00(*) - 1,2-Dicloroetano - in mg/l</b>	<b>0.003</b>				
<b>Metodo:</b> 0000-00 / EPA 5030C 2003 + EPA 8260C 2006					
<b>1325-00(*) - 1,1-Dicloroetilene - in mg/l</b>	<b>&lt; 0,001</b>				
<b>Metodo:</b> 0000-00 / EPA 5030C 2003 + EPA 8260C 2006					
<b>1326-00(*) - Tricloroetilene (PCE) - in mg/l</b>	<b>&lt; 0,001</b>				
<b>Metodo:</b> 0000-00 / EPA 5030C 2003 + EPA 8260C 2006					
<b>1327-00(*) - tetracloroetilene - in mg/l</b>	<b>&lt; 0,001</b>				
<b>Metodo:</b> 0000-00 / EPA 5030C 2003 + EPA 8260C 2006					
<b>1328-00(*) - 1,1-Dicloroetano - in mg/l</b>	<b>&lt; 0,001</b>				
<b>Metodo:</b> 0000-00 / EPA 5030C 2003 + EPA 8260C 2006					
<b>1329-00(*) - 1,2-Dicloroetilene - in mg/l</b>	<b>&lt; 0,001</b>				
<b>Metodo:</b> 0000-00 / EPA 5030C 2003 + EPA 8260C 2006					
<b>1330-00(*) - 1,1,1-Tricloroetano - in mg/l</b>	<b>&lt; 0,001</b>				
<b>Metodo:</b> 0000-00 / EPA 5030C 2003 + EPA 8260C 2006					
<b>1331-00(*) - Tetraclorometano - in mg/l</b>	<b>&lt; 0,001</b>				
<b>Metodo:</b> 0000-00 / EPA 5030C 2003 + EPA 8260C 2006					
<b>1332-00(*) - 1,2-Dicloropropano - in mg/l</b>	<b>&lt; 0,001</b>				
<b>Metodo:</b> 0000-00 / EPA 5030C 2003 + EPA 8260C 2006					
<b>1333-00(*) - 1,1,2-Tricloroetano - in mg/l</b>	<b>&lt; 0,001</b>				
<b>Metodo:</b> 0000-00 / EPA 5030C 2003 + EPA 8260C 2006					





## Rapporto di Prova N. 3092/17

Committente: **Liberiamo la Basilicata**

Cod. Prova - Nome Prova - U.M.	Valore	U	R %	Annotazione	Limite
<b>1334-00(*) - 1,1,2,2-tetracloroetano - in mg/l</b> Metodo: 0000-00 / EPA 5030C 2003 + EPA 8260C 2006	<b>&lt; 0,001</b>				
<b>1335-00(*) - Tetracloruro di Carbonio - in mg/l</b> Metodo: 0000-00 / EPA 5030C 2003 + EPA 8260C 2006	<b>&lt; 0,001</b>				
<b>1336-00(*) - Monoclorobenzene - in mg/l</b> Metodo: 0000-00 / EPA 5030C 2003 + EPA 8260C 2006	<b>&lt; 0,001</b>				
<b>1337-00(*) - 1,2-Diclorobenzene - in mg/l</b> Metodo: 0000-00 / EPA 5030C 2003 + EPA 8260C 2006	<b>&lt; 0,001</b>				
<b>1338-00(*) - 1,4-Diclorobenzene - in mg/l</b> Metodo: 0000-00 / EPA 5030C 2003 + EPA 8260C 2006	<b>&lt; 0,001</b>				
<b>1339-00(*) - Bromodiclorometano - in mg/l</b> Metodo: 0000-00 / EPA 5030C 2003 + EPA 8260C 2006	<b>0.008</b>				
<b>1340-00(*) - Bromoformio - in mg/l</b> Metodo: 0000-00 / EPA 5030C 2003 + EPA 8260C 2006	<b>&lt; 0,001</b>				
<b>1341-00(*) - Dibromoclorometano - in mg/l</b> Metodo: 0000-00 / EPA 5030C 2003 + EPA 8260C 2006	<b>&lt; 0,001</b>				
<b>1342-00(*) - Esaclorobutadiene - in mg/l</b> Metodo: 0000-00 / EPA 5030C 2003 + EPA 8260C 2006	<b>&lt; 0,001</b>				
<b>1343-00(*) - Solventi organici azotati - in mg/l</b> Metodo: 0000-00 / EPA 3535A 2007 + EPA 8270D 2014	<b>&lt; 0,001</b>				Max 0.01 (130)
<b>1344-00(*) - Nitrobenzene - in mg/l</b> Metodo: 0000-00 / EPA 3535A 2007 + EPA 8270D 2014	<b>&lt; 0,001</b>				Max 0.01 (130)
<b>1345-00(*) - 1,2-Dinitrobenzene - in mg/l</b> Metodo: 0000-00 / EPA 3535A 2007 + EPA 8270D 2014	<b>&lt; 0,001</b>				Max 0.01 (130)
<b>1346-00(*) - 1,3-Dinitrobenzene - in mg/l</b> Metodo: 0000-00 / EPA 3535A 2007 + EPA 8270D 2014	<b>&lt; 0,001</b>				Max 0.01 (130)
<b>1190-00(*) - Fenoli totali - in mg/l</b> Metodo: 0000-00 / EPA 3535A 2007 + EPA 8270D 2014	<b>&lt; 0.01</b>				Max 0.1 (130)
<b>1200-00(*) - Pesticidi Fosforati - in mg/l</b> Metodo: 0000-00 / EPA 3535A 2007 + EPA 8270D 2014	<b>&lt; 0,01</b>				Max 0.1
<b>1203-00(*) - Pesticidi Totali (esclusi i fosforati) - in mg/l</b> Metodo: 0000-00 / EPA 3535A 2007 + EPA 8270D 2014	<b>0.058</b>	<b>(FL)</b>			Max 0.05





## Rapporto di Prova N. 3092/17

Committente: **Liberiamo la Basilicata**

Cod. Prova - Nome Prova - U.M.	Valore	U	R %	Annotazione	Limite
<b>1206-00(*) - Aldrin - in mg/l</b>	<b>&lt; 0,001</b>				Max 0.05
Metodo: 0000-00 / EPA 3535A 2007 + EPA 8270D 2014					
<b>1207-00(*) - Dieldrin - in mg/l</b>	<b>&lt; 0,001</b>				Max 0.05
Metodo: 0000-00 / EPA 3535A 2007 + EPA 8270D 2014					
<b>1208-00(*) - Endrin - in mg/l</b>	<b>&lt; 0,0001</b>				Max 0.05
Metodo: 0000-00 / EPA 3535A 2007 + EPA 8270D 2014					
<b>1209-00(*) - Isodrin - in mg/l</b>	<b>&lt; 0,0001</b>				Max 0.05
Metodo: 0000-00 / EPA 3535A 2007 + EPA 8270D 2014					
<b>1185-00(*) - Idrocarburi totali - in mg/l</b>	<b>2.4</b>				
Metodo: 0000-00 / APAT CNR IRSA 5160 A2 Man 29 2003					

(42) D.Lgs. 152 del 03/04/2006 - Tab. III All. V

(106) D.Lgs. 152/2006 - All. I parte V

(130) D.Lgs. 152 del 03/04/2006 - Tab. IV All. V

### GIUDIZIO

Limitamente ai parametri richiesti il campione analizzato risulta **NON CONFORME** alla Tab. IV dell'all. V del D.L.ivo N. 152 del 03 Aprile 2006. per quanto concerne lo scarico su suolo.



**Il Responsabile del laboratorio**  
**P.I. Chimico - Biologo**

*Dr. Carmine Ventre*  
*Documento emesso con firma digitale*



# ASSEMBLEA DEGLI AZIONISTI ENI SPA

Roma, mercoledì 13 maggio 2020

## Contributo al dibattito dell'azionista Elman Rosania

(Gruppo minoranza ex Banca Mediterranea costretto a confluire nel 2000/2007 in Banca di Roma/Capitalia-Unicredit)

ai punti 12/13 o.d.g. nella parte ordinaria su «*Remunerazione e compensi corrisposti*»

L'azionista chiede la lettura in assemblea di questo contributo scritto da parte dall'incaricato dello studio legale Trevisan & Associati, quale suo delegato "obbligatorio" imposto dai vertici di Eni spa che, tra le diverse soluzioni previste dall'articolo 106 del D.L. n.18/2020 (emergenza epidemiologica da covid-19), hanno scelto quella residuale e estrema (comma 4 del citato articolo 106) e comunque chiede che lo stesso contributo sia trascritto/allegato al verbale assembleare.

\* \* \* \* \*

Dopo il precedente contributo assembleare offerto al 1° punto all'ordine del giorno sul bilancio 2019 di Eni spa insieme agli azionisti Associazione Liberiamo la Basilicata e Comitato Aria Pulita Basilicata Onlus e agli azionisti individuali F. Saverio Telesca e Alfredo Sonnessa (esponenti del Gruppo dei soci risparmiatori dell'ex Banca Mediterranea, partecipe "*in prevalente veste osservativa*" alle ultime tre assemblee di bilancio Eni 2017/2018/2019), si ritiene doveroso fare qualche accenno sul punto delle politiche societarie di remunerazione e di incentivazione in discussione.

Le mega corresponsioni elargite da molte importanti società, inclusa Eni spa, ai loro vertici e alti dirigenti sono **privilegi** che la società civile non può più tollerare nei tempi moderni.

Da tempo sono state costruite complesse impalcature per giustificare questi inaccettabili privilegi, tipici di una casta che finora è riuscita a farsi elargire appannaggi stratosferici e per di più indipendenti rispetto alle risultanze positive o negative della gestione societaria; e anzi, non di rado, ci si trova con grande e dolorante stupore davanti a situazioni nelle quali si verifica che, quanto più sono nefasti i risultati di gestione (a breve, medio o lungo periodo), tanto più sono enormi, smisurate e ingiustificate le corresponsioni percepite dai vertici e dalle alte dirigenze societarie.

La società civile che uscirà dalla pandemia del coronavirus dovrà porre con vigore la rivisitazione tematica ed eliminare gli schermi protettivi posti a garanzia delle mega corresponsioni dei vertici e alti dirigenti societari, al fine di attuare giuste ed equilibrate **politiche di remunerazione e di incentivazione ispirate** non a principi di dubbia meritocrazia, falsa e deviante, bensì **a principi fondativi del diritto privato e pubblico**, che a loro volta si fondano sul "**giusto**" e sull' "**equo**".

Si confida che tale auspico nuovo corso possa riguardare anche il Gruppo Eni, la cui relazione specifica su "remunerazione e compensi corrisposti" (cfr. sito [www.eni.com](http://www.eni.com)) presenta profili remunerativi e incentivanti dei vertici e dell'alta dirigenza societaria che non si condividono, a partire da quello dell'amministratore delegato della capogruppo Claudio Descalzi, destinatario nel 2019 di € 5.694.000 (€ 1.600.000 + € 1.981.000 + € 2.090.000 + € 23.000, cfr. pagina 39 della citata relazione) e di altre corresponsioni e benefits.